



BUPATI KONAWE KEPULAUAN
PROVINSI SULAWESI TENGGARA

PERATURAN BUPATI KONAWE KEPULAUAN
NOMOR 23. TAHUN 2022
TENTANG
SUSUNAN ORGANISASI DAN TATA KERJA DINAS SOSIAL
KABUPATEN KONAWE KEPULAUAN

DENGAN RAHMAT TUHAN YANG MAHA ESA

BUPATI KONAWE KEPULAUAN,

- Menimbang : a. bahwa dalam rangka pelaksanaan kebijakan penyederhanaan birokrasi di lingkungan instansi pemerintah, perlu dilakukan penataan Susunan Organisasi dan Tata Kerja Dinas Sosial Kabupaten Konawe Kepulauan;
- b. bahwa Peraturan Bupati Konawe Kepulauan Nomor 26 Tahun 2016 tentang Kedudukan, Susunan Organisasi, Tugas dan Fungsi serta Tata Kerja Dinas Sosial Kabupaten Konawe Kepulauan sudah tidak sesuai dengan perkembangan hukum sehingga perlu diganti;
- c. bahwa berdasarkan pertimbangan sebagaimana dimaksud dalam huruf a dan huruf b, serta untuk melaksanakan ketentuan Pasal 16 ayat (2) Peraturan Menteri Pendayagunaan Aparatur Negara dan Reformasi Birokrasi Nomor 25 Tahun 2021 tentang Penyederhanaan Struktur Organisasi Pada Instansi Pemerintah Untuk Penyederhanaan Birokrasi, maka perlu menetapkan Peraturan Bupati tentang Susunan Organisasi dan Tata Kerja Dinas Sosial Kabupaten Konawe Kepulauan;

- Mengingat : 1. Pasal 18 ayat (6) Undang-Undang Dasar Negara Republik Indonesia Tahun 1945;
2. Undang-Undang Nomor 13 Tahun 2013 tentang Pembentukan Kabupaten Konawe Kepulauan di Provinsi Sulawesi Tenggara, (Lembaran Negara Republik Indonesia Tahun 2013 Nomor 84, Tambahan Lembaran Negara Nomor 5415);
3. Undang-Undang Nomor 5 Tahun 2014 tentang Aparatur Sipil Negara (Lembaran Negara Republik Indonesia Tahun 2014 Nomor 6, Tambahan Lembaran Negara Republik Indonesia 5954);
4. Undang-Undang Nomor 23 Tahun 2014 tentang Pemerintahan Daerah (Lembaran Negara Republik Indonesia Tahun 2014 Nomor 244, Tambahan Lembaran Negara Republik Indonesia Nomor 5587) sebagaimana telah diubah beberapa kali terakhir dengan Undang-Undang Nomor 11 Tahun 2020 tentang Undang-Undang Cipta Kerja (Lembaran Negara Republik Indonesia Tahun 2020 Nomor 245, Tambahan Lembaran Negara Republik Indonesia Nomor 6573);
5. Peraturan Pemerintah Nomor 18 Tahun 2016 tentang Perangkat Daerah (Lembaran Negara Republik Indonesia Tahun 2016 Nomor 114, Tambahan Lembaran Negara Republik Indonesia Nomor 5887) sebagaimana telah diubah dengan Peraturan Pemerintah Nomor 72 Tahun 2019 tentang Perubahan atas Peraturan Pemerintah Nomor 18 Tahun 2016 tentang Perangkat Daerah (Lembaran Negara Republik Indonesia Tahun 2019 Nomor 187, Tambahan Lembaran Negara Republik Indonesia Nomor 6402);
6. Peraturan Pemerintah Nomor 11 Tahun 2017 tentang Manajemen Pegawai Negeri Sipil (Lembaran Negara Republik Indonesia Tahun 2017 Nomor 63, Tambahan Lembaran Negara Republik Indonesia Nomor 6037) sebagaimana telah diubah dengan Peraturan

Pemerintah Nomor 17 Tahun 2020 tentang Perubahan atas Peraturan Pemerintah Nomor 11 Tahun 2017 tentang Manajemen Pegawai Negeri Sipil (Lembaran Negara Republik Indonesia Tahun 2020 Nomor 68, Tambahan Lembaran Negara Republik Indonesia Nomor 6477);

7. Peraturan Menteri Sosial Nomor 14 Tahun 2016 tentang Pedoman Pengorganisasian Dinas Sosial Provinsi dan Kabupaten/Kota (Berita Negara Republik Indonesia Tahun 2016 Nomor 1590);
8. Peraturan Menteri Pendayagunaan Aparatur Negara dan Reformasi Birokrasi Nomor 17 Tahun 2021 tentang Penyetaraan Jabatan Administrasi Ke Dalam Jabatan Fungsional (Berita Negara Republik Indonesia Tahun 2021 Nomor 525);
9. Peraturan Menteri Pendayagunaan Aparatur Negara dan Reformasi Birokrasi Nomor 25 Tahun 2021 tentang Penyederhanaan Struktur Organisasi Pada Instansi Pemerintah Untuk Penyederhanaan Birokrasi (Berita Negara Republik Indonesia Tahun 2021 Nomor 546);
10. Peraturan Daerah Kabupaten Konawe Kepulauan Nomor 2 Tahun 2016 tentang Pembentukan dan Susunan Perangkat Daerah Kabupaten Konawe Kepulauan (Lembaran Daerah Kabupaten Konawe Kepulauan Tahun 2016 Nomor 2) sebagaimana telah diubah, dengan Peraturan Daerah Nomor 11 Tahun 2020 tentang Perubahan Atas Peraturan Daerah Kabupaten Konawe Kepulauan Nomor 2 Tahun 2016 tentang Pembentukan dan Susunan Perangkat Daerah Kabupaten Konawe Kepulauan (Lembaran Daerah Kabupaten Konawe Kepulauan Tahun 2020 Nomor 11).

MEMUTUSKAN:

Menetapkan : PERATURAN BUPATI TENTANG SUSUNAN ORGANISASI, DAN
TATA KERJA DINAS SOSIAL KABUPATEN KONAWE
KEPULAUAN

BAB I
KETENTUAN UMUM

Pasal 1

Dalam Peraturan Bupati ini, yang dimaksud dengan:

1. Daerah adalah Kabupaten Konawe Kepulauan.
2. Pemerintah Daerah adalah Pemerintahan Daerah Kabupaten Konawe Kepulauan.
3. Bupati adalah Bupati Konawe Kepulauan.
4. Sekretaris Daerah adalah Sekretaris Daerah Kabupaten Konawe Kepulauan.
5. Dinas adalah Dinas Sosial Kabupaten Konawe Kepulauan
6. Kepala Dinas adalah Kepala Dinas Sosial Kabupaten Konawe Kepulauan;
7. Unit Pelaksana Teknis Daerah yang selanjutnya disingkat UPTD adalah Unsur Pelaksana Teknis Daerah yang melaksanakan kegiatan Teknis Operasional dan atau kegiatan Teknis Penunjang tertentu Lingkup Dinas;
8. Kelompok Jabatan Fungsional yang selanjutnya disebut Kelompok JF adalah sekelompok jabatan yang berisi fungsi dan tugas berkaitan dengan pelayanan fungsional yang berdasarkan keahlian dan keterampilan tertentu.

BAB II

BENTUK, NOMENKLATUR DAN TIPE PERANGKAT DAERAH

Bagian Kesatu

Bentuk Perangkat Daerah

Pasal 2

Perangkat Daerah yang melaksanakan urusan pemerintahan bidang Sosial diwadahi dalam bentuk Dinas.

Bagian Kedua

Nomenklatur Perangkat Daerah

Pasal 3

Nomenklatur Perangkat Daerah yang melaksanakan urusan pemerintahan bidang Sosial sebagaimana dimaksud dalam Pasal 2, adalah Dinas Sosial.

Bagian Ketiga

Tipe Perangkat Daerah

Pasal 4

- (1) Tipe perangkat daerah sebagaimana dimaksud dalam Pasal 3, diklasifikasikan sebagai tipe C.
- (2) Penentuan tipe Perangkat Daerah sebagaimana dimaksud pada ayat (1) berdasarkan hasil pengukuran intensitas penyelenggaraan urusan pemerintahan bidang sosial.
- (3) Penentuan intensitas penyelenggaraan urusan pemerintahan sebagaimana dimaksud pada ayat (2), dilaksanakan berdasarkan ketentuan peraturan perundang-undangan.

BAB III

KEDUDUKAN DAN SUSUNAN ORGANISASI

Bagian Kesatu

Kedudukan

Pasal 5

- (1) Dinas merupakan unsur pelaksana urusan pemerintahan yang menjadi kewenangan Daerah.
- (2) Dinas sebagaimana dimaksud pada ayat (1), dipimpin oleh kepala Dinas yang berkedudukan di bawah dan bertanggung jawab kepada Bupati melalui Sekretaris Daerah.

Pasal 6

Dinas mempunyai tugas membantu Bupati melaksanakan Urusan Pemerintahan di bidang sosial yang menjadi kewenangan Daerah dan Tugas Pembantuan yang diberikan kepada Daerah Kabupaten.

Pasal 7

Dalam melaksanakan tugas sebagaimana dimaksud dalam Pasal 6, Dinas menyelenggarakan fungsi:

- a. perumusan kebijakan dibidang sosial;
- b. pelaksanaan kebijakan dibidang sosial;
- c. pelaksanaan evaluasi dan pelaporan dibidang sosial;
- d. pelaksanaan administrasi dinas;
- e. pelaksanaan fungsi lain yang diberikan oleh Bupati sesuai dengan tugas dan fungsi Dinas.

Bagian Kedua

Susunan Organisasi

Pasal 8

- (1) Susunan Organisasi Dinas, terdiri dari:
 - a. Kepala Dinas;
 - b. Sekretariat;
 - c. Bidang Perlindungan, Jaminan Sosial, dan Rehabilitasi Sosial
 - d. Bidang Pemberdayaan Sosial dan Penanganan Fakir Miskin

- e. Kelompok Jabatan Fungsional; dan
 - f. Unit Pelaksana Teknis Daerah.
- (2) Bagan Struktur Dinas sebagaimana dimaksud pada ayat (1) tercantum dalam lampiran yang merupakan bagian yang tidak terpisahkan dengan peraturan Bupati ini.

BAB IV TUGAS DAN FUNGSI

Bagian Kesatu Kepala Dinas

Pasal 9

Kepala Dinas mempunyai tugas memimpin, membina, mengkoordinasikan, merencanakan serta menetapkan kebijakan dan program strategis, tata kerja dan mengembangkan semua kegiatan sosial serta bertanggung jawab atas terlaksananya tugas dan fungsi Dinas.

Bagian Kedua Sekretariat

Pasal 10

- (1) Sekretariat mempunyai tugas melaksanakan koordinasi, pelaksanaan dan pemberian dukungan administrasi kepada seluruh unsur organisasi di lingkungan Dinas Sosial.
- (2) Sekretariat dipimpin oleh Sekretaris yang berada di bawah dan bertanggung jawab kepada Kepala Dinas.
- (3) Dalam melaksanakan tugas sebagaimana dimaksud pada ayat (1), Sekretariat menyelenggarakan fungsi:
- a. Penyiapan perumusan kebijakan operasional tugas administrasi di lingkungan Dinas Sosial;
 - b. Koordinasi pelaksanaan tugas dan pemberian dukungan administrasi kepada seluruh unsur organisasi di lingkungan Dinas Sosial;
 - c. Pemantauan, evaluasi dan pelaporan tugas administrasi di lingkungan Dinas Sosial;
 - d. Pengelolaan aset yang menjadi tanggung jawab Dinas Sosial; dan

- e. pelaksanaan fungsi lain yang diberikan oleh Kepala Dinas sesuai dengan tugas dan fungsinya.

Pasal 11

- (1) Sekretariat terdiri atas:
 - a. Sub Bagian Umum dan Kepegawaian; dan
 - b. Kelompok JF.
- (2) Sub Bagian sebagaimana dimaksud pada ayat (1) huruf a, dipimpin oleh seorang Kepala Sub Bagian yang berada di bawah dan bertanggung jawab kepada Sekretaris.
- (3) Kelompok JF sebagaimana dimaksud pada ayat (1) huruf b, terdiri dari sub koordinator Kelompok JF dan Kelompok JF yang berada di bawah dan bertanggung jawab kepada Sekretaris.

Pasal 12

Sub Bagian Umum dan Kepegawaian sebagaimana dimaksud dalam Pasal 11 ayat (1) huruf a, mempunyai tugas melaksanakan pembinaan dan dukungan administrasi yang meliputi ketatausahaan, kepegawaian, keuangan, kerumahtanggaan, Pengelolaan barang milik/kekayaan daerah, kerjasama, hubungan masyarakat, arsip dan dokumentasi, pembinaan dan penataan organisasi dan tatalaksana, pelaksanaan koordinasi dan penyusunan peraturan perundang-undangan.

Bagian Ketiga

Bidang Perlindungan, Jaminan Sosial dan Rehabilitasi Sosial

Pasal 13

- (1) Bidang Perlindungan, Jaminan Sosial dan Rehabilitasi Sosial mempunyai tugas menyiapkan kebijakan petunjuk teknis dan kebijakan bidang perlindungan, jaminan sosial serta rehabilitasi sosial.
- (2) Bidang Perlindungan, Jaminan Sosial dan Rehabilitasi Sosial dipimpin oleh seorang Kepala Bidang yang berada di bawah dan bertanggung jawab kepada Kepala Dinas.
- (3) Dalam melaksanakan tugas sebagaimana dimaksud pada ayat (1), Kepala Bidang Perlindungan, Jaminan Sosial dan Rehabilitasi Sosial menyelenggarakan fungsi:

- a. perumusan kebijakan teknis bidang perlindungan dan jaminan sosial;
- b. pelaksanaan kebijakan teknis bidang perlindungan dan jaminan sosial;
- c. pelaksanaan evaluasi dan pelaporan di bidang perlindungan dan jaminan sosial;
- d. pelaksanaan administrasi bidang perlindungan dan jaminan sosial;
- e. pelaksanaan tugas kedinasan lain sesuai bidang tugasnya;
- f. pelaksanaan kebijakan teknis, fasilitasi, koordinasi, pemantauan, dan evaluasi perlindungan sosial korban bencana alam;
- g. pelaksanaan kebijakan teknis,fasilitas, koordinasi, pemantauan dan evaluasi perlindungan sosial korban bencana sosial;
- h. pelaksanaan kebijakan teknis fasilitas, koordinasi, pemantauan dan evaluasi jaminan sosial keluarga;
- i. pelaksanaan norma, standar, prosedur, dan kriteria bidang perlindungan dan jaminan sosial;
- j. perumusan kebijakan teknis bidang rehabilitasi sosial;
- k. pelaksanaan evaluasi dan pelaporan di bidang rehabilitasi sosial;
- l. pelaksanaan administrasi bidang rehabilitasi sosial;
- m. pelaksanaan tugas kedinasan lain sesuai bidang tugasnya;
- n. pelaksanaan kebijakan teknis, fasilitasi, koordinasi, pemantauan dan evaluasi rehabilitasi sosial anak di dalam panti dan/atau lembaga;
- o. pelaksanaan kebijakan teknis, fasilitasi, koordinasi, pemantauan dan evaluasi rehabilitasi sosial penyandang disabilitas di dalam panti dan/atau lembaga;
- p. pelaksanaan kebijakan teknis, fasilitasi, koordinasi, pemantauan dan evaluasi rehabilitasi sosial tuna sosial dan korban perdagangan orang dan/atau lembaga;
- q. pelaksanaan kebijakan teknis, fasilitasi, koordinasi, pemantauan dan evaluasi rehabilitasi sosial lanjut usia di dalam panti dan/atau lembaga;
- r. pengelolaan data pelaksanaan pencegahan pelayanan sosial orang dengan HIV/AIDS untuk dikoordinasikan dan dilaporkan kepada kementrian sosial;
- s. pengelolaan data pelaksanaan pencegahan pelayanan sosial korban penyalah-gunaan NAPZA untuk dikoordinasikan dan dilaporkan kepada kementrian sosial;
- t. pelaksanaan norma, standar, prosedur dan kriteria di bidang

- rehabilitasi sosial di dalam panti dan/atau lembaga;
- u. pelaksanaan kebijakan teknis fasilitasi, koordinasi, pemulangan, pemantauan dan evaluasi korban tindak kekerasan, pekerja migran dan orang terlantar;
 - v. pelaksanaan fungsi lain yang diberikan oleh kepala dinas sesuai dengan tugas dan fungsinya.

Pasal 14

- (1) Bidang Perlindungan, Jaminan Sosial dan Rehabilitasi Sosial terdiri atas Kelompok JF.
- (2) Kelompok JF sebagaimana dimaksud pada ayat (1), terdiri dari sub koordinator Kelompok JF dan Kelompok JF yang berada di bawah dan bertanggung jawab kepada Kepala Bidang Perlindungan, Jaminan Sosial dan Rehabilitasi Sosial

Bagian Keempat

Bidang Pemberdayaan Sosial dan Penanganan Fakir Miskin

Pasal 15

- (1) Bidang Pemberdayaan Sosial dan Penanganan Fakir Miskin mempunyai tugas melaksanakan pemberdayaan sosial perorangan, keluarga, kelembagaan masyarakat dan pengelolaan sumberdana sosial, pelestarian nilai keperintisan, kepahlawanan, kejuangan dan kesetiakawanan sosial serta pemberdayaan komunitas adat terpencil dan melaksanakan penanganan fakir miskin.
- (2) Bidang Pemberdayaan Sosial dan Penanganan Fakir Miskin dipimpin oleh seorang Kepala Bidang yang berada di bawah dan bertanggung jawab kepada Kepala Dinas.
- (3) Dalam melaksanakan tugas sebagaimana dimaksud pada ayat (1), Kepala Bidang Pemberdayaan Sosial dan Penanganan Fakir Miskin menyelenggarakan fungsi:
 - a. perumusan kebijakan teknis bidang pemberdayaan sosial dan fakir miskin;
 - b. pelaksanaan kebijakan teknis bidang pemberdayaan sosial dan fakir miskin;
 - c. pelaksanaan evaluasi dan pelaporan di bidang pemberdayaan sosial dan

- fakir miskin;
- d. pelaksanaan administrasi bidang pemberdayaan sosial dan fakir miskin;
 - e. pelaksanaan tugas kedinasan lain sesuai bidang tugasnya;
 - f. pelaksanaan kebijakan teknis, fasilitasi, kordinasi, pemantauan dan evaluasi pemberdayaan sosial perorangan, keluarga, dan kelembagaan masyarakat;
 - g. pengoordinasian pelaksanaan kebijakan teknis, fasilitasi, koordinasi, pemantauan dan evaluasi pemberdayaan sosial komunitas adat terpencil oleh kabupaten;
 - h. pelaksanaan teknis, fasilitasi, koordinasi, pemantauan dan evaluasi pemberdayaan sosial kepahlawanan, keperintisan, kesetiakawanan dan restorasi sosial;
 - i. pelaksanaan kebijakan teknis, fasilitasi, koordinasi, pemantauan dan evaluasi pengelolaan sumber dana bantuan sosial;
 - j. pelaksanaan norma, standar, prosedur dan kriteria di bidang pemberdayaan sosial;
 - k. pelaksanaan kebijakan teknis, fasilitasi, kordinasi, pemantauan dan evaluasi penanganan fakir miskin pedesaan;
 - l. pelaksanaan kebijakan teknis, fasilitasi, kordinasi, pemantauan dan evaluasi penanganan fakir miskin perkotaan;
 - m. pelaksanaan kebijakan teknis, fasilitasi, kordinasi, pemantauan dan evaluasi penanganan fakir miskin pesisir, pulau-pulau kecil dan perbatasan antar negara;
 - n. pelaksanaan norma, standar, prosedur dan kriteria di bidang penanganan fakir miskin;
 - o. pelaksanaan verifikasi dan validasi fakir miskin cakupan kabupaten; dan
 - p. pelaksanaan fungsi lain yang diberikan Kepala Dinas terkait dengan tugas dan fungsinya.

Pasal 16

- (1) Bidang Pemberdayaan Sosial dan Penanganan Fakir Miskin terdiri atas Kelompok JF.
- (2) Kelompok JF sebagaimana dimaksud pada ayat (1), terdiri dari sub koordinator Kelompok JF dan Kelompok JF yang berada di bawah dan

bertanggung jawab kepada Kepala Bidang Pemberdayaan Sosial dan Penanganan Fakir Miskin.

Bagian Kelima
Kelompok Jabatan Fungsional

Pasal 17

- (1) Kelompok JF sebagaimana dimaksud dalam Pasal 11 ayat (1) huruf b, Pasal 14 ayat (2) dan Pasal 16 ayat (1) terdiri dari Kelompok JF sesuai dengan bidang keahlian dan keterampilan yang ditetapkan dan dilaksanakan sesuai dengan ketentuan peraturan perundang-undangan.
- (2) Jenjang dan jumlah Kelompok JF sebagaimana dimaksud dalam Pasal 11 ayat (1) huruf b, Pasal 14 ayat (2) dan Pasal 16 ayat (1) ditetapkan berdasarkan kebutuhan, analisis jabatan, dan analisis beban kerja.
- (3) Kelompok JF sebagaimana dimaksud pada ayat (1) melaksanakan fungsi dan tugas pelayanan fungsional berdasarkan keahlian dan keterampilan tertentu.
- (4) Pejabat fungsional sebagaimana dimaksud pada ayat (1) mulai melaksanakan fungsi dan tugas terhitung sejak dilakukan pelantikan.

Bagian Keenam
Unit Pelaksana Teknis Daerah

Pasal 18

- (1) Pada Dinas Sosial dapat dibentuk UPTD Kabupaten, untuk melaksanakan kegiatan teknis operasional dan/atau kegiatan teknis penunjang tertentu.
- (2) Kepala UPTD pada Dinas Sosial berada di bawah dan bertanggung jawab kepada Kepala Dinas.
- (3) Klasifikasi UPTD Kabupaten terdiri atas:
 - a. UPTD Kabupaten kelas A untuk mewadahi Beban Kerja yang besar dengan jumlah Beban Kerja 10.000 atau lebih jam kerja efektif per tahun; atau
 - b. UPTD Kabupaten kelas B untuk mewadahi Beban Kerja yang kecil dengan jumlah Beban Kerja antara 5.000 sampai dengan kurang dari 10.000 jam kerja efektif per tahun.

- (4) Pembentukan UPTD Kabupaten ditetapkan dengan Peraturan Bupati setelah dikonsultasikan dengan Gubernur selaku Wakil Pemerintah Pusat.

Pasal 19

Pada saat mulai berlakunya Peraturan ini, UPTD yang terbentuk dengan Peraturan Bupati tentang susunan organisasi dan tata kerja sebelum Peraturan Bupati ini diundangkan, tetap melaksanakan tugasnya sampai dengan Peraturan Bupati tentang Pembentukan dan Susunan Organisasi serta Tugas dan Fungsi UPTD yang baru diundangkan.

BAB V

TATA KERJA

Pasal 20

- (1) Dalam melaksanakan tugas setiap pimpinan unit organisasi dan kelompok tenaga fungsional wajib menerapkan prinsip koordinasi, integrasi dan sinkronisasi baik dalam lingkungan masing-masing maupun antar satuan organisasi di lingkungan Pemerintah Daerah serta dengan instansi lain di luar Pemerintah Daerah sesuai dengan tugas masing-masing.
- (2) Dalam melaksanakan tugasnya Kepala Dinas, Sekretaris dan Kepala Bidang, Kepala Sub Bagian, menerapkan prinsip koordinasi, integrasi dan sinkronisasi baik internal maupun antar unit organisasi lainnya sesuai dengan tugas pokok masing-masing.
- (3) Setiap pimpinan unit organisasi di lingkungan Dinas Sosial wajib melaksanakan pengawasan melekat.

Pasal 21

Kepala Dinas wajib mengawasi pelaksanaan tugas bawahannya dan bila terjadi penyimpangan agar mengambil langkah-langkah yang diperlukan sesuai ketentuan perundang-undangan yang berlaku.

Pasal 22

Kepala Dinas, memimpin dan mengkoordinasi bawahannya dan memberikan bimbingan serta petunjuk terhadap pelaksanaan tugas bawahannya.

Pasal 23

Sekretaris, Kepala Bidang dan Kepala Sub Bagian wajib mengikuti dan mematuhi petunjuk dan bertanggungjawab pada atasannya masing-masing dan menyampaikan laporan berkala tepat pada waktunya.

Pasal 24

- (1) Setiap laporan yang diterima oleh Kepala Dinas, digunakan sebagai bahan untuk menyusun laporan lebih lanjut dan menjadi petunjuk teknis kepada bawahannya.
- (2) Dalam menyampaikan laporan sebagaimana dimaksud pada ayat (1) tembusan disampaikan kepada satuan organisasi lain yang secara fungsional mempunyai hubungan kerja.

Pasal 25

- (1) Dalam melaksanakan tugas, Kepala Dinas dibantu oleh Kepala Unit di bawahnya.
- (2) Kepala Dinas sebagaimana dimaksud pada ayat (1) memberikan bimbingan kepada bawahannya dan mengadakan rapat berkala.

Pasal 26

- (1) Dalam hal Kepala Dinas berhalangan atau tugas dinas luar daerah, Kepala Dinas menunjuk Sekretaris untuk melakukan tugas-tugas Kepala Dinas sesuai dengan ketentuan perundang-undangan yang berlaku.
- (2) Dalam hal Sekretaris berhalangan sebagai pelaksana Kepala Dinas dapat menunjuk Kepala Bidang yang membidangi tugas instansi tersebut untuk mewakili Kepala Dinas.

Pasal 27

Atas dasar pertimbangan daya guna dan hasil guna masing-masing pejabat dalam lingkungan Dinas Sosial dapat mendelegasikan kewenangan tertentu kepada pejabat di bawahnya sesuai dengan ketentuan perundang-undangan yang berlaku.

BAB VI
KEPANGKATAN, PENGANGKATAN, PEMBERHENTIAN
DAN ESELONISASI DALAM JABATAN

Bagian Kesatu
Kepangkatan, Pengangkatan dan Pemberhentian
Dalam Jabatan

Pasal 28

- (1) Kepangkatan, pengangkatan dan pemberhentian dalam jabatan struktural di lingkungan Dinas Sosial, berpedoman pada ketentuan peraturan perundang-undangan yang berlaku.
- (2) Kepala Dinas diangkat dan diberhentikan oleh Bupati atas usul Sekretaris Daerah.
- (3) Sekretaris, Kepala Bidang, Kepala Sub Bagian diangkat dan diberhentikan oleh Bupati atas usul Kepala Dinas melalui Sekretaris Daerah.

Bagian Kedua
Eselonisasi Dalam Jabatan

Pasal 29

- (1) Kepala Dinas merupakan jabatan eselon II.b atau pemangku Jabatan Pimpinan Tinggi Pratama.
- (2) Sekretaris merupakan jabatan eselon III.a atau pemangku Jabatan Administrator.
- (3) Kepala Bidang merupakan jabatan eselon III.b atau pemangku Jabatan Administrator.
- (4) Kepala Sub Bagian merupakan jabatan eselon IV.a atau pemangku Jabatan Pengawas.
- (5) Formasi dan persyaratan jabatan pada Dinas Sosial ditetapkan sesuai pedoman yang ditetapkan oleh pemerintah.

BAB VII
KETENTUAN PERALIHAN

Pasal 30

Pada saat peraturan Bupati ini mulai berlaku, pejabat yang sedang menduduki jabatan tetap melaksanakan tugasnya sampai dilaksanakannya penyesuaian jabatan sesuai dengan nomenklatur baru di lingkungan Dinas Sosial Kabupaten Konawe Kepulauan.

BAB VIII
KETENTUAN PENUTUP

Pasal 31

Pada saat Peraturan Bupati ini mulai berlaku maka Peraturan Bupati Konawe Kepulauan Nomor 25 Tahun 2016 tentang Kedudukan, Susunan Organisasi, Tugas dan Fungsi serta Tata Kerja Dinas Sosial Kabupaten Konawe Kepulauan (Berita Daerah Kabupaten Konawe Kepulauan Tahun 2016 Nomor 54) dicabut dan dinyatakan tidak berlaku.

Pasal 32

Peraturan Bupati ini mulai berlaku pada tanggal diundangkan.

Agar setiap orang mengetahuinya, memerintahkan pengundangan Peraturan Bupati ini dengan penempatannya dalam Berita Daerah Kabupaten Konawe Kepulauan.

Ditetapkan di Langara
pada tanggal, 9-2- 2022

BUPATI KONAWE KEPULAUAN,



AMRULLAH

Diundangkan di Langara
pada tanggal, 9-2 2022

SEKRETARIS DAERAH KABUPATEN KONAWE KEPULAUAN,



CECEP TRISNAJAYADI

BERITA DAERAH KABUPATEN KONAWE KEPULAUAN TAHUN 2022 NOMOR 23

salinan sesuai dengan aslinya

KEPALA BAGIAN HUKUM SETDA,



MASYKUR UMIRLAN, S.H.
NIP. 19691004 200112 1 003

LAMPIRAN
PERATURAN BUPATI KONAWE KEPULAUAN
NOMOR 23 TAHUN 2022
TENTANG SUSUNAN ORGANISASI DAN TATA
KERJA DINAS SOSIAL KABUPATEN KONAWE
KEPULAUAN

BAGAN STRUKTUR ORGANISASI DINAS SOSIAL
KABUPATEN KONAWE KEPULAUAN

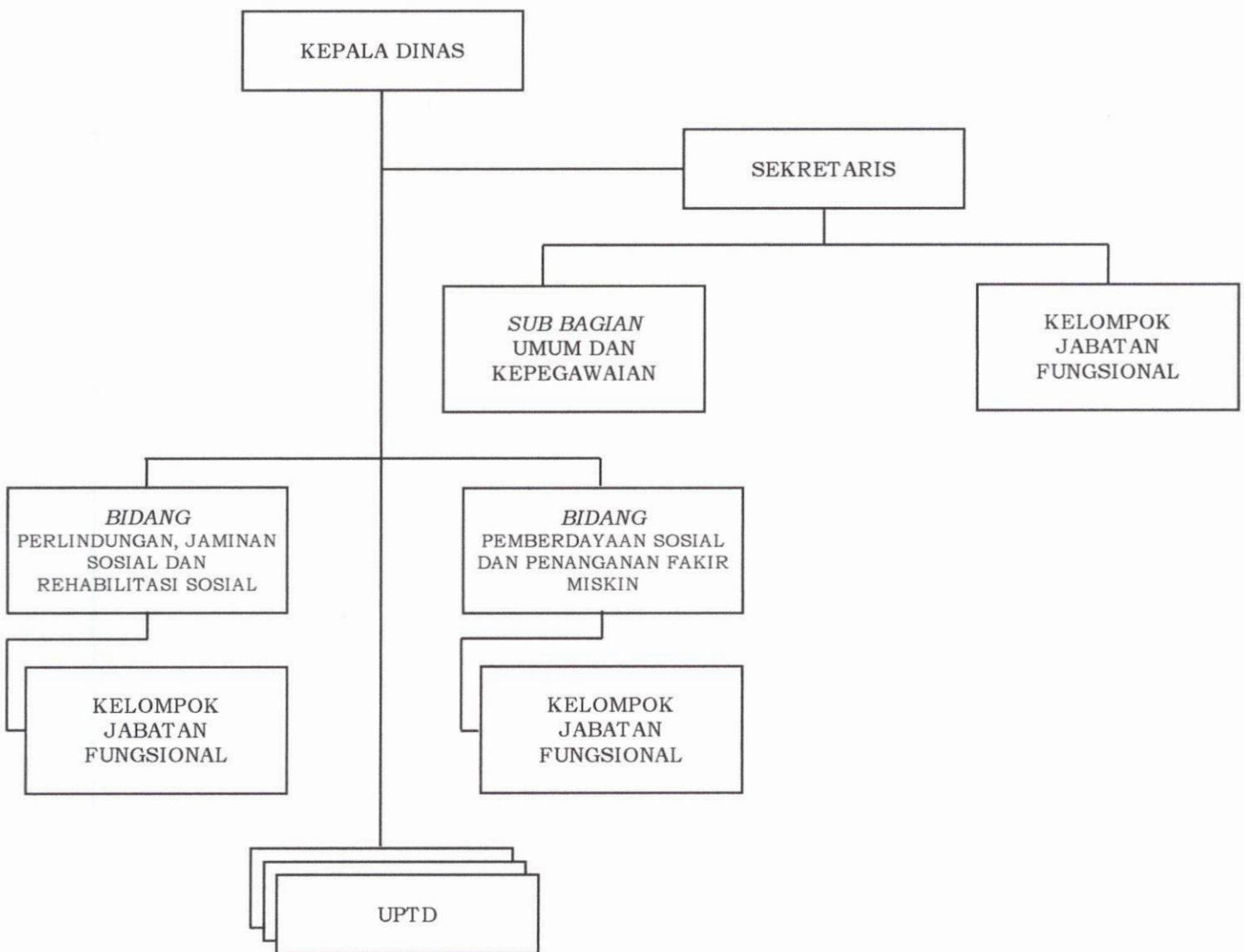

BUPATI KONAWE KEPULAUAN,

AMRULLAH

salinan sesuai dengan aslinya
KEPALA BAGIAN HUKUM SETDA,

MASYKUR UMIRLAN, S.H.
NIP. 19691004 200112 1 003