



**BUPATI PACITAN  
PROVINSI JAWA TIMUR**

**PERATURAN BUPATI PACITAN  
NOMOR 29 TAHUN 2018**

**TENTANG**

**PEMBENTUKAN SATUAN PENDIDIKAN PADA DINAS PENDIDIKAN  
KABUPATEN PACITAN**

**DENGAN RAHMAT TUHAN YANG MAHA ESA**

**BUPATI PACITAN,**

- Menimbang** : bahwa dalam rangka melaksanakan ketentuan Pasal 7 ayat (3) Peraturan Daerah Kabupaten Pacitan Nomor 4 Tahun 2016 tentang Pembentukan dan Susunan Perangkat Daerah, perlu menetapkan Peraturan Bupati tentang Pembentukan Satuan Pendidikan pada Dinas Pendidikan Kabupaten Pacitan;
- Mengingat** :
1. Undang-Undang Nomor 20 Tahun 2003 tentang Sistem Pendidikan Nasional (Lembaran Negara Republik Indonesia Tahun 2003 Nomor 78, Tambahan Lembaran Negara Republik Indonesia Nomor 4301);
  2. Undang-Undang Nomor 23 Tahun 2014 tentang Pemerintahan Daerah (Lembaran Negara Republik Indonesia Tahun 2014 Nomor 244, Tambahan Lembaran Negara Republik Indonesia Nomor 5587) sebagaimana telah beberapa kali diubah terakhir dengan Undang-Undang Nomor 9 Tahun 2015 tentang Perubahan Kedua atas Undang-Undang Nomor 23 Tahun 2014 tentang Pemerintahan Daerah (Lembaran Negara Republik Indonesia Tahun 2015 Nomor 58, Tambahan Lembaran Negara Republik Indonesia Nomor 5679);
  3. Peraturan Pemerintah Nomor 19 Tahun 2005 tentang Standar Nasional Pendidikan (Lembaran Negara Republik Indonesia Tahun 2005 Nomor 41, Tambahan Lembaran Negara Republik Indonesia Nomor 4496);
  4. Peraturan Pemerintah Nomor 17 Tahun 2010 tentang Pengelolaan Dan Penyelenggaraan Pendidikan;
  5. Peraturan Pemerintah Republik Indonesia Nomor 18 Tahun 2016 tentang Perangkat Daerah (Lembaran Negara Republik Indonesia Tahun 2016 Nomor 114, Tambahan Lembaran Negara Republik Indonesia Nomor 5887);
  6. Peraturan Menteri Pendidikan Dan Kebudayaan Republik Indonesia Nomor 4 Tahun 2016 tentang Pedoman Alib Fungsi Sanggar Kegiatan Belajar Menjadi Satuan Pendidikan NonFormal;

7. Peraturan Menteri Dalam Negeri Nomor 12 Tahun 2017 tentang Pedoman Pemhentukan dan Klasifikasi Cahang Dinas dan Unit Pelaksana Teknis Daerah;
8. Peraturan Daerah Nomor 4 Tahun 2016 tentang Pemhentukan dan Susunan Perangkat Daerah (Lembaran Daerah Kabupaten Pacitan Tahun 2016 Nomor 4);
9. Peraturan Bupati Nomor 54 Tahun 2016 tentang Kedudukan, Tugas dan Fungsi, Susunan Organisasi, serta Tata Kerja Dinas Pendidikan Kabupaten Pacitan;

**MEMUTUSKAN:**

**Menetapkan : PERATURAN BUPATI TENTANG PEMBENTUKAN SATUAN PENDIDIKAN PADA DINAS PENDIDIKAN KABUPATEN PACITAN.**

**BAB I  
KETENTUAN UMUM**

**Pasal 1**

Dalam Peraturan Bupati ini yang dimaksud dengan:

1. Daerah adalah Kabupaten Pacitan.
2. Pemerintah Daerah adalah Pemerintah Kabupaten Pacitan.
3. Bupati adalah Bupati Pacitan.
4. Dinas Pendidikan adalah Dinas Pendidikan Kabupaten Pacitan.
5. Kepala Dinas adalah Kepala Dinas Pendidikan.
6. Jabatan Fungsional adalah sekelompok jabatan yang berisi fungsi dan tugas berkaitan dengan pelayanan fungsional yang berdasarkan pada keahlian dan keterampilan tertentu.

**BAB II  
PEMBENTUKAN**

**Pasal 2**

- (1) Dengan Peraturan Bupati ini dibentuk Satuan Pendidikan pada Dinas Pendidikan Kabupaten Pacitan.
- (2) Satuan Pendidikan sebagaimana dimaksud pada ayat (1), terdiri dari:
  - a. Satuan Pendidikan formal; dan
  - b. Satuan Pendidikan nonFormal.
- (3) Satuan Pendidikan formal sebagaimana dimaksud pada ayat (2) huruf a terdiri dari:
  - a. Satuan Pendidikan Taman Kanak-Kanak Negeri;
  - h. Satuan Pendidikan Sekolah Dasar Negeri; dan
  - c. Satuan Pendidikan Sekolah Menengah Pertama Negeri.
- (4) Satuan Pendidikan Taman Kanak-Kanak Negeri sebagaimana dimaksud pada ayat (3) huruf a terdiri dari Taman Kanak-Kanak Negeri dengan daftar sebagaimana tersebut dalam Lampiran I yang merupakan satu kesatuan tidak terpisahkan dari Peraturan Bupati ini.
- (5) Satuan Pendidikan Sekolah Dasar Negeri sebagaimana dimaksud pada ayat (3) huruf h terdiri dari Sekolah Dasar Negeri dengan daftar sebagaimana tersebut dalam Lampiran II yang merupakan satu kesatuan tidak terpisahkan dari Peraturan Bupati ini.

- (6) Satuan Pendidikan Sekolah Menengah Pertama Negeri sebagaimana dimaksud pada ayat (3) huruf c terdiri dari Sekolah Menengah Pertama Negeri dengan daftar sebagaimana tersebut dalam Lampiran III yang merupakan satu kesatuan tidak terpisahkan dari Peraturan Bupati ini.
- (7) Satuan Pendidikan nonFormal sebagaimana dimaksud pada ayat (2) huruf b adalah berupa Sanggar Kegiatan Belajar.

### **BAB III**

#### **SATUAN PENDIDIKAN TAMAN KANAK-KANAK NEGERI**

##### **Bagian Kesatu**

##### **Kedudukan, Tugas dan Fungsi**

##### **Pasal 3**

- (1) Satuan Pendidikan Taman Kanak-Kanak Negeri berada di bawah dan bertanggung jawab kepada Kepala Dinas.
- (2) Satuan Pendidikan Taman Kanak-Kanak Negeri dipimpin oleh seorang Kepala Sekolah.
- (3) Kepala Sekolah adalah seorang guru yang diberi tugas manajerial, pengembangan kewirausahaan, dan supervisi kepada Guru dan tenaga kependidikan.

##### **Pasal 4**

Satuan Pendidikan Taman Kanak-Kanak Negeri mempunyai tugas melaksanakan sebagian tugas bidang pendidikan dan pengajaran pada pendidikan Taman Kanak-Kanak di sekolah masing-masing.

##### **Pasal 5**

Satuan Pendidikan Taman Kanak-Kanak Negeri dalam melaksanakan tugas sebagaimana dimaksud dalam Pasal 4, menyelenggarakan fungsi:

- a. Perumusan kebijakan teknis dan perencanaan program dibidang kegiatan belajar mengajar, keolahragaan, kesenian dan budaya di sekolah;
- b. Pelaksanaan pembinaan dan pengelolaan laboratorium dan perpustakaan;
- c. Penyelenggara dan Pembinaan Olahraga, kesenian dan budaya di sekolah;
- d. Pengelolaan administrasi umum meliputi penyusunan program ketatausahaan, ketatalaksanaan, anggaran/keuangan, kepegawaian, perlengkapan dan inventarisasi barang milik negara/daerah;
- e. Pembinaan kesiswaan meliputi kegiatan kedisiplinan, bela Negara dan ekstrakurikuler;
- f. Penyelenggara hubungan sekolah dengan lingkungan dan masyarakat; dan
- g. Pelaksanaan fungsi lain yang diberikan oleh Kepala Dinas sesuai dengan tugas dan fungsinya.

##### **Bagian Kedua**

##### **Susunan Organisasi**

##### **Pasal 6**

- (1) Susunan organisasi Satuan Pendidikan Taman Kanak-Kanak Negeri terdiri dari:
  - a. Kepala Sekolah; dan
  - b. Kelompok Jabatan Fungsional.

- (2) Bagan susunan organisasi Satuan Pendidikan Taman Kanak-Kanak Negeri sebagaimana dimaksud pada ayat (1), tercantum dalam Lampiran IV yang merupakan satu kesatuan tidak terpisahkan dari Peraturan Bupati ini.
- (3) Pada Satuan Pendidikan Taman Kanak-Kanak Negeri dapat dibentuk pembagian tugas internal sekolah yang ditetapkan dengan Keputusan Kepala Sekolah.
- (4) Pembagian tugas internal sebagaimana dimaksud pada ayat (3), merupakan jabatan non struktural yang secara operasional bertanggung jawab kepada Kepala Sekolah.
- (5) Pembagian tugas internal sebagaimana dimaksud pada ayat (3), disesuaikan dengan kebutuhan.

### **Bagian Ketiga Jabatan Fungsional**

#### **Pasal 7**

Kelompok Jabatan Fungsional mempunyai tugas melakukan kegiatan sesuai dengan bidang tenaga fungsional masing-masing berdasarkan Peraturan perundang-undangan yang berlaku.

### **Bagian Keempat Lokasi**

#### **Pasal 8**

Lokasi Satuan Pendidikan Taman Kanak-Kanak Negeri adalah di tempat sekolahan Taman Kanak-Kanak Negeri masing-masing berada.

## **BAB IV SATUAN PENDIDIKAN SEKOLAH DASAR NEGERI**

### **Bagian Kesatu Kedudukan, Tugas dan Fungsi**

#### **Pasal 9**

- (1) Satuan Pendidikan Sekolah Dasar Negeri berada di bawah dan bertanggung jawab kepada Kepala Dinas.
- (2) Satuan Pendidikan Sekolah Dasar Negeri dipimpin oleh seorang Kepala Sekolah.
- (3) Kepala Sekolah adalah seorang guru yang diberi tugas manajerial, pengembangan kewirausahaan, dan supervisi kepada Guru dan Tenaga kependidikan.

#### **Pasal 10**

Satuan Pendidikan Sekolah Dasar Negeri mempunyai tugas melaksanakan sebagian tugas bidang pendidikan dan pengajaran pada pendidikan Sekolah Dasar di sekolah masing-masing.

## **Pasal 11**

Satuan Pendidikan Sekolah Dasar Negeri dalam melaksanakan tugas sebagaimana dimaksud dalam Pasal 10, menyelenggarakan fungsi:

- a. Perumusan kebijakan teknis dan perencanaan program dibidang kegiatan belajar mengajar, keolabragaan, kesenian dan budaya di sekolah;
- b. Pelaksanaan pembinaan dan pengelolaan laboratorium dan perpustakaan;
- c. Penyelenggara dan Pembinaan Olabraga, kesenian dan budaya di sekolah;
- d. Pengelolaan administrasi umum meliputi penyusunan program ketatausahaan, ketatalaksanaan, anggaran/ keuangan, kepegawaian, perlengkapan dan inventarisasi barang milik Negara/daerah;
- e. Pembinaan kesiswaan meliputi kegiatan kedisiplinan, bela Negara dan ekstrakurikuler;
- f. Penyelenggara hubungan sekolah dengan lingkungan dan masyarakat; dan
- g. Pelaksanaan fungsi lain yang diberikan oleh Kepala Dinas sesuai dengan bidang tugasnya.

## **Bagian Kedua Susunan Organisasi**

### **Pasal 12**

- (1) Susunan organisasi Satuan Pendidikan Sekolah Dasar Negeri terdiri dari:
  - a. Kepala Sekolah; dan
  - b. Kelompok Jabatan Fungsional.
- (2) Bagan susunan organisasi Satuan Pendidikan Sekolah Dasar Negeri sebagaimana dimaksud pada ayat (1), tercantum dalam Lampiran V yang merupakan satu kesatuan tidak terpisahkan dari Peraturan Bupati ini.
- (3) Pada Satuan Pendidikan Sekolah Dasar Negeri dapat dibentuk pembagian tugas internal sekolah yang ditetapkan dengan Keputusan Kepala Sekolah.
- (4) Pembagian tugas internal sebagaimana dimaksud pada ayat (3), merupakan jabatan non struktural yang secara operasional bertanggung jawab kepada Kepala Sekolah.
- (5) Pembagian tugas internal sebagaimana dimaksud pada ayat (3), disesuaikan dengan kebutuhan.

## **Bagian Ketiga Jabatan Fungsional**

### **Pasal 13**

Kelompok Jabatan Fungsional mempunyai tugas melakukan kegiatan sesuai dengan bidang tenaga fungsional masing-masing berdasarkan Peraturan perundang-undangan yang berlaku.

## **Bagian Keempat Lokasi**

### **Pasal 14**

Lokasi Satuan Pendidikan Sekolah Dasar Negeri adalah di tempat sekolahan masing-masing berada lingkup Kabupaten Pacitan.

**BAB V**  
**SATUAN PENDIDIKAN SEKOLAH MENENGAH PERTAMA NEGERI**

**Bagian Kesatu**  
**Kedudukan, Tugas dan Fungsi**

**Pasal 15**

- (1) Satuan Pendidikan Sekolah Menengah Pertama Negeri berada di bawah dan bertanggung jawab kepada Kepala Dinas.
- (2) Satuan Pendidikan Sekolah Menengah Pertama Negeri dipimpin oleh seorang Kepala Sekolah.
- (3) Kepala Sekolah adalah seorang guru yang diberi tugas manajerial, pengembangan kewirausahaan, dan supervisi kepada Guru dan tenaga kependidikan.

**Pasal 16**

Satuan Pendidikan Sekolah Menengah Pertama Negeri mempunyai tugas melaksanakan sebagian tugas bidang pendidikan dan pengajaran pada pendidikan Sekolah Menengah Pertama di sekolah masing-masing.

**Pasal 17**

Satuan Pendidikan Sekolah Menengah Pertama dalam melaksanakan tugas sebagaimana dimaksud dalam Pasal 16, menyelenggarakan fungsi:

- a. Perumusan kebijakan teknis dan perencanaan program dibidang kegiatan belajar mengajar, keolahragaan, kesenian dan budaya di sekolah;
- b. Pelaksanaan pembinaan dan pengelolaan laboratorium dan perpustakaan;
- c. Penyelenggara dan Pembinaan Olabraga, kesenian dan budaya di sekolah;
- d. Pengelolaan administrasi umum meliputi penyusunan program ketatausahaan, ketatalaksanaan, anggaran/ keuangan, kepegawaian, perlengkapan dan inventarisasi barang milik Negara/daerah;
- e. Pembinaan kesiswaan meliputi kegiatan kedisiplinan, bela Negara dan ekstrakurikuler;
- f. Penyelenggara hubungan sekolah dengan lingkungan dan masyarakat; dan
- g. Pelaksanaan fungsi lain yang diberikan oleh Kepala Dinas sesuai dengan bidang tugasnya.

**Bagian Kedua**  
**Susunan Organisasi**

**Pasal 18**

- (1) Susunan organisasi Satuan Pendidikan Sekolah Menengah Pertama Negeri terdiri dari:
  - a. Kepala Sekolah;
  - b. Urusan Tata Usaha; dan
  - c. Kelompok Jabatan Fungsional.
- (2) Bagan susunan organisasi Satuan Pendidikan Sekolah Menengah Pertama Negeri sebagaimana dimaksud pada ayat (1), tercantum dalam Lampiran VI yang merupakan satu kesatuan tidak terpisahkan dari Peraturan Bupati ini.
- (3) Pada Satuan Pendidikan Sekolah Menengah Pertama Negeri dapat dibentuk pembagian tugas internal sekolah yang ditetapkan dengan Keputusan Kepala Sekolah.

- (4) Pembagian tugas internal sebagaimana dimaksud pada ayat (3), merupakan jabatan non struktural yang secara operasional bertanggung jawab kepada Kepala Sekolah.
- (5) Pembagian tugas internal sebagaimana dimaksud pada ayat (3), disesuaikan dengan kebutuhan.

**Bagian Ketiga  
Urusan Tata Usaha**

**Pasal 19**

- (1) Urusan tata usaha berada di bawah dan bertanggung jawab kepada Kepala Sekolah.
- (2) Urusan tata usaha dipimpin oleh Kepala Urusan dengan eselon V/a.

**Pasal 20**

Urusan tata usaha mempunyai tugas melakukan urusan administrasi kurikulum, peserta didik, kepegawaian, keuangan, sarana dan prasarana, hubungan masyarakat, persuratan, dan pengarsipan.

**Pasal 21**

Urusan tata usaha dalam melaksanakan tugas sebagaimana dimaksud dalam Pasal 20, menyelenggarakan fungsi:

- a. Penyiapan dan pelaksanaan ketatausahaan administrasi kurikulum, administrasi peserta didik Sekolah sesuai dengan program kerja sebagai acuan pelaksanaan tugas;
- b. Penyiapan dan pelaksanaan ketatalaksanaan rumah tangga Sekolah agar pelaksanaan tugas berjalan dengan baik;
- c. Penyiapan dan pelaksanaan ketatalaksanaan perlengkapan dan barang milik daerah;
- d. Penyiapan dan pelaksanaan ketatalaksanaan persuratan dan kearsipan sesuai dengan ketentuan yang berlaku;
- e. Penyiapan dan pelaksanaan ketatalaksanaan kebumahan dan protokol di Sekolah;
- f. Penyiapan dan pelaksanaan ketatalaksanaan kepegawaian dan keuangan di Sekolah; dan
- g. Pelaksanaan fungsi lain yang diberikan oleh Kepala Sekolah sesuai dengan tugas dan fungsinya.

**Bagian Keempat  
Jabatan Fungsional**

**Pasal 22**

Kelompok Jabatan Fungsional mempunyai tugas melakukan kegiatan sesuai dengan bidang tenaga fungsional masing-masing berdasarkan Peraturan perundang-undangan yang berlaku.

**Bagian Kelima  
Lokasi**

**Pasal 23**

Lokasi Satuan Pendidikan Sekolah Menengah Pertama Negeri adalah di tempat sekolah masing-masing berada.

**BAB VI**  
**SANGGAR KEGIATAN BELAJAR**

**Bagian Kesatu**  
**Kedudukan, Tugas dan Fungsi**

**Pasal 24**

- (1) Sanggar Kegiatan Belajar berada di bawah dan bertanggung jawab kepada Kepala Dinas.
- (2) Sanggar Kegiatan Belajar dipimpin oleh seorang Kepala.
- (3) Kepala dijabat oleh pamong belajar.

**Pasal 25**

Sanggar Kegiatan Belajar mempunyai tugas melaksanakan sebagian tugas bidang pendidikan dan pengajaran pada program pendidikan nonformal.

**Pasal 26**

Dalam melaksanakan tugas sebagaimana dimaksud dalam Pasal 25, Sanggar Kegiatan Belajar menyelenggarakan fungsi:

- a. pelayanan pendidikan non formal;
- b. pelaksanaan hubungan kerja sama dengan orang tua peserta didik dan masyarakat;
- c. pelaksanaan administrasi pada Sanggar Kegiatan Belajar;
- d. pengelolaan perubahan dan pengembangan Satuan Pendidikan NonFormal menuju organisasi pembelajaran yang efektif; dan
- e. pelaksanaan fungsi lain yang diberikan oleh Kepala Dinas sesuai dengan tugas dan fungsinya.

**Bagian Kedua**  
**Susunan Organisasi**

**Pasal 27**

- (1) Susunan organisasi Sanggar Kegiatan Belajar terdiri dari:
  - a. Kepala;
  - b. Urusan Tata Usaha; dan
  - c. Kelompok Jabatan Fungsional.
- (2) Bagan susunan organisasi Sanggar Kegiatan Belajar sebagaimana dimaksud pada ayat (1), tercantum dalam Lampiran VII yang merupakan satu kesatuan tidak terpisahkan dari Peraturan Bupati ini.
- (3) Pada Sanggar Kegiatan Belajar dapat dibentuk pembagian tugas internal yang ditetapkan dengan Keputusan Kepala.
- (4) Pembagian tugas internal sebagaimana dimaksud pada ayat (3), merupakan jabatan non struktural yang secara operasional bertanggung jawab kepada Kepala.
- (5) Pembagian tugas internal sebagaimana dimaksud pada ayat (3), disesuaikan dengan kebutuhan.



**Bagian Ketiga**  
**Urusan Tata Usaha**

**Pasal 28**

- (1) Urusan tata usaha berada di bawah dan bertanggung jawab kepada Kepala.
- (2) Urusan tata usaba dipimpin oleh Kepala Urusan dengan eselon V/a.

**Pasal 29**

Urusan tata usaba mempunyai tugas melakukan urusan administrasi kurikulum, peserta didik, kepegawaian, keuangan, sarana dan prasarana, hubungan masyarakat, persuratan, dan pengarsipan.

**Pasal 30**

Urusan tata usaha dalam melaksanakan tugas sebagaimana dimaksud dalam Pasal 29, menyelenggarakan fungsi:

- a. Penyiapan dan pelaksanaan ketatausahaan administrasi kurikulum, administrasi peserta didik;
- b. Penyiapan dan pelaksanaan ketatalaksanaan rumah tangga;
- c. Penyiapan dan pelaksanaan ketatalaksanaan perlengkapan dan barang milik daerah;
- d. Penyiapan dan pelaksanaan ketatalaksanaan persuratan dan kearsipan;
- e. Penyiapan dan pelaksanaan ketatalaksanaan kebumasan dan protokol;
- f. Penyiapan dan pelaksanaan ketatalaksanaan kepegawaian dan keuangan; dan
- g. Pelaksanaan fungsi yang diberikan oleh Kepala Sanggar Kegiatan Belajar sesuai dengan tugas dan fungsinya

**Bagian Keempat**  
**Jabatan Fungsional**

**Pasal 31**

- (1) Kelompok Jabatan Fungsional terdiri atas Pamong Belajar dan jabatan fungsional lainnya.
- (2) Kelompok Jabatan Fungsional mempunyai tugas melakukan kegiatan sesuai dengan bidang tenaga fungsional masing-masing berdasarkan Peraturan perundang-undangan yang berlaku.

**Bagian Kelima**  
**Lokasi**

**Pasal 32**

Sanggar Kegiatan Belajar berlokasi di Kecamatan Pacitan.

**BAB VII**  
**KOORDINATOR WILAYAH KECAMATAN**  
**BIDANG PENDIDIKAN**

**Pasal 33**

- (1) Dalam melaksanakan layanan administrasi bidang pendidikan di kecamatan dapat dibentuk Koordinator Wilayah Kecamatan sebagai unit kerja non struktural.

- (2) Koordinator Wilayah Kecamatan dipimpin oleh seorang koordinator yang berasal dari pengawas sekolah atau dari pegawai ASN pendidikan disetiap Kecamatan, yang ditunjuk oleh dan bertanggungjawab kepada Kepala Dinas Pendidikan.
- (3) Jumlah Koordinator Wilayah Kecamatan Bidang Pendidikan yang dibentuk disesuaikan dengan kebutuhan.

#### **Pasal 34**

- (1) Koordinator Wilayah Kecamatan sebagaimana dimaksud dalam Pasal 33 mempunyai tugas melakukan koordinasi layanan administrasi pada Satuan Pendidikan di wilayah kerjanya.
- (2) Koordinator wilayah kecamatan mempunyai fungsi;
  - a. Pelaksanaan koordinasi urusan Kepegawaian Taman Kanak-kanak dan Sekolah Dasar;
  - b. Pelaksanaan koordinasi urusan laporan keuangan dan asset Taman Kanak-kanak dan Sekolah Dasar;
  - c. Pelaksanaan koordinasi urusan data Taman Kanak-kanak dan Sekolah Dasar; dan
  - d. Pelaksanaan fungsi lain yang diberikan oleh Kepala Dinas Pendidikan.

### **BAB VIII TATA KERJA**

#### **Pasal 35**

- (1) Dalam melaksanakan tugasnya, setiap pimpinan unit kerja dan kelompok jabatan fungsional wajib menerapkan prinsip koordinasi, integrasi dan sinkronisasi baik dalam lingkungan masing-masing maupun antar unit kerja di lingkungan organisasi perangkat daerah serta dengan instansi lain di luar organisasi perangkat daerah sesuai dengan tugas masing-masing.
- (2) Setiap pimpinan unit kerja wajib mengawasi bawahannya masing-masing dan bila terjadi penyimpangan agar mengambil langkah-langkah yang diperlukan sesuai dengan Peraturan Perundang-undangan yang berlaku.
- (3) Setiap pimpinan unit kerja bertanggung jawab memimpin dan mengoordinasikan bawahannya masing-masing dan memberikan bimbingan serta petunjuk-petunjuk bagi pelaksanaan tugas bawahan.
- (4) Setiap pimpinan unit kerja wajib mengikuti dan mematuhi petunjuk-petunjuk dan bertanggung jawab kepada atasan masing-masing dan menyampaikan laporan berkala tepat pada waktunya.
- (5) Setiap laporan yang diterima oleh pimpinan dari bawahan, wajib diolah dan dipergunakan sebagai bahan untuk penyusunan laporan lebih lanjut dan untuk memberikan petunjuk-petunjuk kepada bawahan.
- (6) Dalam menyampaikan laporan masing-masing kepada atasan tembusan laporan wajib disampaikan pula kepada organisasi perangkat daerah lain yang secara fungsional mempunyai hubungan kerja.
- (7) Dalam melaksanakan tugasnya setiap pimpinan unit kerja dibantu oleh kepala unit kerja di bawahnya dan dalam rangka pemberian bimbingan kepada bawahan masing-masing wajib mengadakan rapat berkala.

**BAB IX  
KETENTUAN PERALIHAN**

**Pasal 36**

- (1) UPT Dinas, Aparatur Sipil Negara, dan pejabat struktural yang telah ada sebelum berlakunya Peraturan Bupati ini tetap melaksanakan tugas dan fungsinya sampai dengan dilantiknya pejabat yang baru berdasarkan peraturan ini.
- (2) Nomenklatur sekolah yang telah ada sebelum berlakunya Peraturan Bupati ini tetap berlaku sampai dengan dilakukannya perubahan nomenklatur sekolah pada Nomor Pokok Sekolah Nasional sesuai dengan Peraturan ini.

**BAB X  
KETENTUAN PENUTUP**

**Pasal 37**

Pada saat Peraturan Bupati ini mulai berlaku, Peraturan Bupati Nomor 41 Tahun 2007 tentang Tugas Pokok Fungsi dan Tata Kerja Unit Dinas Pendidikan (Berita Daerah Kabupaten Pacitan Tahun 2007 Nomor 26) dicabut dan dinyatakan tidak berlaku.

**Pasal 38**

Peraturan Bupati ini mulai berlaku pada tanggal diundangkan.

Agar setiap orang mengetahuinya, memerintahkan pengundangan Peraturan Bupati ini dengan penempatannya dalam Berita Daerah Kabupaten Pacitan.

Ditetapkan di Pacitan  
Pada tanggal 15 - 3 - 2018

**BUPATI PACITAN**



**INDARTATO**

Diundangkan di Pacitan  
Pada tanggal 15 - 3 - 2018

**SEKRETARIS DAERAH  
KABUPATEN PACITAN**



Drs. SUKO WIYONO, MM  
Pembina Utama Madya  
NIP. 19591017 198503 1 015

**BERITA DAERAH KABUPATEN PACITAN TAHUN 2018 NOMOR 29**

**LAMPIRAN I PERATURAN BUPATI PACITAN**

**NOMOR 29 TAHUN 2018**

**TENTANG PEMBENTUKAN SATUAN PENDIDIKAN PADA DINAS PENDIDIKAN  
KABUPATEN PACITAN.**

**SATUAN PENDIDIKAN TAMAN KANAK-KANAK NEGERI**

1. TK Negeri Pembina Kecamatan Ngadirojo
2. TK Negeri Pembina Kecamatan Pacitan
3. TK Negeri Pembina Kecamatan Tulakan
4. TK Negeri Pembina Kecamatan Pringkuku

**BUPATI PACITAN**



**INDARTATO**

**LAMPIRAN II PERATURAN BUPATI PACITAN**

**NOMOR 29 TAHUN 2018**

**TENTANG PEMBENTUKAN SATUAN PENDIDIKAN PADA DINAS PENDIDIKAN  
KABUPATEN PACITAN.**

**SATUAN PENDIDIKAN SEKOLAH DASAR NEGERI**

1. SD Negeri 1 Belah Kec. Donorojo
2. SD Negeri 2 Belah Kec. Donorojo
3. SD Negeri 3 Belah Kec. Donorojo
4. SD Negeri 1 Cemeng Kec. Donorojo
5. SD Negeri 2 Cemeng Kec. Donorojo
6. SD Negeri 3 Cemeng Kec. Donorojo
7. SD Negeri 1 Donorojo Kec. Donorojo
8. SD Negeri 2 Donorojo Kec. Donorojo
9. SD Negeri 3 Donorojo Kec. Donorojo
10. SD Negeri 1 Gendaran Kec. Donorojo
11. SD Negeri 2 Gendaran Kec. Donorojo
12. SD Negeri 1 Kalak Kec. Donorojo
13. SD Negeri 2 Kalak Kec. Donorojo
14. SD Negeri 1 Gedompol Kec. Donorojo
15. SD Negeri 2 Gedompol Kec. Donorojo
16. SD Negeri 3 Gedompol Kec. Donorojo
17. SD Negeri 1 Klepu Kec. Donorojo
18. SD Negeri 2 Klepu Kec. Donorojo
19. SD Negeri 3 Klepu Kec. Donorojo
20. SD Negeri 4 Klepu Kec. Donorojo
21. SD Negeri 1 Sawahan Kec. Donorojo
22. SD Negeri 2 Sawahan Kec. Donorojo
23. SD Negeri 1 Sekar Kec. Donorojo
24. SD Negeri 2 Sekar Kec. Donorojo
25. SD Negeri 1 Sendang Kec. Donorojo
26. SD Negeri 2 Sendang Kec. Donorojo
27. SD Negeri 3 Sendang Kec. Donorojo
28. SD Negeri 1 Sukodono Kec. Donorojo
29. SD Negeri 2 Sukodono Kec. Donorojo
30. SD Negeri 3 Sukodono Kec. Donorojo
31. SD Negeri 1 Widoro Kec. Donorojo
32. SD Negeri 2 Widoro Kec. Donorojo
33. SD Negeri 1 Bomo Kec. Punung
34. SD Negeri 2 Bomo Kec. Punung
35. SD Negeri 3 Bomo Kec. Punung
36. SD Negeri 1 Gondosari Kec. Punung
37. SD Negeri 2 Gondosari Kec. Punung
38. SD Negeri 3 Gondosari Kec. Punung
39. SD Negeri Kebonsari Kec. Punung
40. SD Negeri Kendal Kec. Punung
41. SD Negeri 1 Mantren Kec. Punung
42. SD Negeri 2 Mantren Kec. Punung
43. SD Negeri 1 Mendolo Kidul Kec. Punung
44. SD Negeri 2 Mendolo Kidul Kec. Punung
45. SD Negeri 1 Mendolo Lor Kec. Punung
46. SD Negeri 2 Mendolo Lor Kec. Punung
47. SD Negeri 1 Piton Kec. Punung

48. SD Negeri 2 Piton Kec. Punung
49. SD Negeri 1 Ploso Kec. Punung
50. SD Negeri 2 Ploso Kec. Punung
51. SD Negeri 3 Ploso Kec. Punung
52. SD Negeri 4 Ploso Kec. Punung
53. SD Negeri 1 Punung Kec. Punung
54. SD Negeri 2 Punung Kec. Punung
55. SD Negeri 3 Punung Kec. Punung
56. SD Negeri 4 Punung Kec. Punung
57. SD Negeri 6 Punung Kec. Punung
58. SD Negeri 1 Sooka Kec. Punung
59. SD Negeri 2 Sooka Kec. Punung
60. SD Negeri 1 Tinatar Kec. Punung
61. SD Negeri 2 Tinatar Kec. Punung
62. SD Negeri 3 Tinatar Kec. Punung
63. SD Negeri Wareng Kec. Punung
64. SD Negeri 1 Candi Kec. Pringkuku
65. SD Negeri 2 Candi Kec. Pringkuku
66. SD Negeri 3 Candi Kec. Pringkuku
67. SD Negeri 4 Candi Kec. Pringkuku
68. SD Negeri 1 Dadapan Kec. Pringkuku
69. SD Negeri 2 Dadapan Kec. Pringkuku
70. SD Negeri 1 Dersono Kec. Pringkuku
71. SD Negeri 2 Dersono Kec. Pringkuku
72. SD Negeri 3 Dersono Kec. Pringkuku
73. SD Negeri 1 Glinggangan Kec. Pringkuku
74. SD Negeri 2 Glinggangan Kec. Pringkuku
75. SD Negeri 3 Glinggangan Kec. Pringkuku
76. SD Negeri 1 Jlubang Kec. Pringkuku
77. SD Negeri 2 Jlubang Kec. Pringkuku
78. SD Negeri Ngadirejan Kec. Pringkuku
79. SD Negeri 1 Pelem Kec. Pringkuku
80. SD Negeri 2 Pelem Kec. Pringkuku
81. SD Negeri 3 Pelem Kec. Pringkuku
82. SD Negeri Poko Kec. Pringkuku
83. SD Negeri 1 Pringkuku Kec. Pringkuku
84. SD Negeri 2 Pringkuku Kec. Pringkuku
85. SD Negeri 3 Pringkuku Kec. Pringkuku
86. SD Negeri 1 Sugihwaras Kec. Pringkuku
87. SD Negeri 2 Sugihwaras Kec. Pringkuku
88. SD Negeri Soho Kec. Pringkuku
89. SD Negeri 1 Tamanasri Kec. Pringkuku
90. SD Negeri 2 Tamanasri Kec. Pringkuku
91. SD Negeri Watu Karung Kec. Pringkuku
92. SD Negeri Arjowinangum Kec. Pacitan
93. SD Negeri 1 Baleharjo Kec. Pacitan
94. SD Negeri 2 Baleharjo Kec. Pacitan
95. SD Negeri Bangunsari Kec. Pacitan
96. SD Negeri Banjarsari Kec. Pacitan
97. SD Negeri Bolosingo Kec. Pacitan
98. SD Negeri 1 Kayen Kec. Pacitan
99. SD Negeri 2 Kayen Kec. Pacitan
100. SD Negeri Kembang Kec. Pacitan
101. SD Negeri Menadi Kec. Pacitan
102. SD Negeri Mentoro Kec. Pacitan
103. SD Negeri Nanggungungan Kec. Pacitan

104. SD Negeri Pacitan Kec. Pacitan
105. SD Negeri Pucangsewu Kec. Pacitan
106. SD Negeri Purworejo Kec. Pacitan
107. SD Negeri 1 Ploso Kec. Pacitan
108. SD Negeri 2 Ploso Kec. Pacitan
109. SD Negeri Ponggok Kec. Pacitan
110. SD Negeri 1 Sambong Kec. Pacitan
111. SD Negeri 2 Sambong Kec. Pacitan
112. SD Negeri 1 Sedeng Kec. Pacitan
113. SD Negeri 2 Sedeng Kec. Pacitan
114. SD Negeri Sidoharjo Kec. Pacitan
115. SD Negeri Semanten Kec. Pacitan
116. SD Negeri 1 Sirnobojo Kec. Pacitan
117. SD Negeri 2 Sirnobojo Kec. Pacitan
118. SD Negeri 3 Sirnobojo Kec. Pacitan
119. SD Negeri Sukoharjo Kec. Pacitan
120. SD Negeri Sumberharjo Kec. Pacitan
121. SD Negeri 1 Tambakrejo Kec. Pacitan
122. SD Negeri 2 Tambakrejo Kec. Pacitan
123. SD Negeri Tanjungsari Kec. Pacitan
124. SD Negeri Widoro Kec. Pacitan
125. SD Negeri Banjarjo Kec. Kebonagung
126. SD Negeri 1 Gawang Kec. Kebonagung
127. SD Negeri 2 Gawang Kec. Kebonagung
128. SD Negeri 1 Gembuk Kec. Kebonagung
129. SD Negeri 2 Gembuk Kec. Kebonagung
130. SD Negeri Kalipelus Kec. Kebonagung
131. SD Negeri 1 Karanganyar Kec. Kebonagung
132. SD Negeri 2 Karanganyar Kec. Kebonagung
133. SD Negeri 1 Karangnongko Kec. Kebonagung
134. SD Negeri 2 Karangnongko Kec. Kebonagung
135. SD Negeri 1 Katipugal Kec. Kebonagung
136. SD Negeri 2 Katipugal Kec. Kebonagung
137. SD Negeri 1 Ketro Kec. Kebonagung
138. SD Negeri 2 Ketro Kec. Kebonagung
139. SD Negeri 1 Ketepung Kec. Kebonagung
140. SD Negeri 2 Ketepung Kec. Kebonagung
141. SD Negeri Kebonagung Kec. Kebonagung
142. SD Negeri 1 Klesem Kec. Kebonagung
143. SD Negeri 2 Klesem Kec. Kebonagung
144. SD Negeri Mantren Kec. Kebonagung
145. SD Negeri Plumbungan Kec. Kebonagung
146. SD Negeri 1 Punjung Kec. Kebonagung
147. SD Negeri 2 Punjung Kec. Kebonagung
148. SD Negeri 1 Purwoasri Kec. Kebonagung
149. SD Negeri 2 Purwoasri Kec. Kebonagung
150. SD Negeri 1 Sanggrahan Kec. Kebonagung
151. SD Negeri 2 Sanggrahan Kec. Kebonagung
152. SD Negeri 1 Sidomulyo Kec. Kebonagung
153. SD Negeri 2 Sidomulyo Kec. Kebonagung
154. SD Negeri 3 Sidomulyo Kec. Kebonagung
155. SD Negeri 1 Wonogondo Kec. Kebonagung
156. SD Negeri 2 Wonogondo Kec. Kebonagung
157. SD Negeri 1 Worawari Kec. Kebonagung
158. SD Negeri 2 Worawari Kec. Kebonagung
159. SD Negeri Arjosari Kec. Arjosari

160. SD Negeri 1 Borang Kec. Arjosari
161. SD Negeri 2 Borang Kec. Arjosari
162. SD Negeri Gaynhan Kec. Arjosari
163. SD Negeri Gegeran Kec. Arjosari
164. SD Negeri 1 Gembong Kec. Arjosari
165. SD Negeri 2 Gembong Kec. Arjosari
166. SD Negeri 1 Gunungsari Kec. Arjosari
167. SD Negeri 2 Gunungsari Kec. Arjosari
168. SD Negeri 3 Gunungsari Kec. Arjosari
169. SD Negeri Jatimalang Kec. Arjosari
170. SD Negeri 1 Jetis Kidul Kec. Arjosari
171. SD Negeri 2 Jetis Kidul Kec. Arjosari
172. SD Negeri 1 Karanggede Kec. Arjosari
173. SD Negeri 2 Karanggede Kec. Arjosari
174. SD Negeri 3 Karanggede Kec. Arjosari
175. SD Negeri 4 Karanggede Kec. Arjosari
176. SD Negeri 1 Karangrejo Kec. Arjosari
177. SD Negeri 2 Karangrejo Kec. Arjosari
178. SD Negeri 1 Kedungbendo Kec. Arjosari
179. SD Negeri 2 Kedungbendo Kec. Arjosari
180. SD Negeri Mangunharjo Kec. Arjosari
181. SD Negeri 3 Mangunharjo Kec. Arjosari
182. SD Negeri 1 Mlati Kec. Arjosari
183. SD Negeri 2 Mlati Kec. Arjosari
184. SD Negeri 3 Mlati Kec. Arjosari
185. SD Negeri Pagutan Kec. Arjosari
186. SD Negeri 1 Sedayu Kec. Arjosari
187. SD Negeri 2 Sedayu Kec. Arjosari
188. SD Negeri 1 Temon Kec. Arjosari
189. SD Negeri 2 Temon Kec. Arjosari
190. SD Negeri 3 Temon Kec. Arjosari
191. SD Negeri 4 Temon Kec. Arjosari
192. SD Negeri Tremas Kec. Arjosari
193. SD Negeri 1 Gedangan Kec. Tegalombo
194. SD Negeri 2 Gedangan Kec. Tegalombo
195. SD Negeri 1 Gemaharjo Kec. Tegalombo
196. SD Negeri 2 Gemaharjo Kec. Tegalombo
197. SD Negeri 3 Gemaharjo Kec. Tegalombo
198. SD Negeri 4 Gemaharjo Kec. Tegalombo
199. SD Negeri 5 Gemaharjo Kec. Tegalombo
200. SD Negeri 1 Kasihan Kec. Tegalombo
201. SD Negeri 2 Kasihan Kec. Tegalombo
202. SD Negeri 3 Kasihan Kec. Tegalombo
203. SD Negeri 4 Kasihan Kec. Tegalombo
204. SD Negeri 1 Kebondalem Kec. Tegalombo
205. SD Negeri 2 Kebondalem Kec. Tegalombo
206. SD Negeri 1 Kemuning Kec. Tegalombo
207. SD Negeri 2 Kemuning Kec. Tegalombo
208. SD Negeri 3 Kemuning Kec. Tegalombo
209. SD Negeri 4 Kemuning Kec. Tegalombo
210. SD Negeri 1 Ngreco Kec. Tegalombo
211. SD Negeri 2 Ngreco Kec. Tegalombo
212. SD Negeri 3 Ngreco Kec. Tegalombo
213. SD Negeri 4 Ngreco Kec. Tegalombo
214. SD Negeri 5 Ngreco Kec. Tegalombo
215. SD Negeri 6 Ngreco Kec. Tegalombo



216. SD Negeri 1 Ploso Kec. Tegalombo
217. SD Negeri 2 Ploso Kec. Tegalombo
218. SD Negeri 3 Ploso Kec. Tegalombo
219. SD Negeri 1 Pucangombo Kec. Tegalombo
220. SD Negeri 2 Pucangombo Kec. Tegalombo
221. SD Negeri 3 Pucangombo Kec. Tegalombo
222. SD Negeri 4 Pucangombo Kec. Tegalombo
223. SD Negeri 5 Pucangombo Kec. Tegalombo
224. SD Negeri 1 Tahunan Kec. Tegalombo
225. SD Negeri 2 Tahunan Kec. Tegalombo
226. SD Negeri 3 Tahunan Kec. Tegalombo
227. SD Negeri 1 Tahunan Baru Kec. Tegalombo
228. SD Negeri 2 Tahunan Baru Kec. Tegalombo
229. SD Negeri 1 Tegalombo Kec. Tegalombo
230. SD Negeri 2 Tegalombo Kec. Tegalombo
231. SD Negeri 3 Tegalombo Kec. Tegalombo
232. SD Negeri 4 Tegalombo Kec. Tegalombo
233. SD Negeri 1 Bandar Kec. Bandar
234. SD Negeri 2 Bandar Kec. Bandar
235. SD Negeri 3 Bandar Kec. Bandar
236. SD Negeri 5 Bandar Kec. Bandar
237. SD Negeri 1 Bangunsari Kec. Bandar
238. SD Negeri 2 Bangunsari Kec. Bandar
239. SD Negeri 3 Bangunsari Kec. Bandar
240. SD Negeri 1 Jeruk Kec. Bandar
241. SD Negeri 2 Jeruk Kec. Bandar
242. SD Negeri 3 Jeruk Kec. Bandar
243. SD Negeri 4 Jeruk Kec. Bandar
244. SD Negeri 5 Jeruk Kec. Bandar
245. SD Negeri 1 Kledung Kec. Bandar
246. SD Negeri 2 Kledung Kec. Bandar
247. SD Negeri 3 Kledung Kec. Bandar
248. SD Negeri 1 Ngunut Kec. Bandar
249. SD Negeri 2 Ngunut Kec. Bandar
250. SD Negeri 3 Ngunut Kec. Bandar
251. SD Negeri 4 Ngunut Kec. Bandar
252. SD Negeri 1 Petungsinarang Kec. Bandar
253. SD Negeri 2 Petungsinarang Kec. Bandar
254. SD Negeri 3 Petungsinarang Kec. Bandar
255. SD Negeri 4 Petungsinarang Kec. Bandar
256. SD Negeri 5 Petungsinarang Kec. Bandar
257. SD Negeri 1 Tumpuk Kec. Bandar
258. SD Negeri 2 Tumpuk Kec. Bandar
259. SD Negeri 3 Tumpuk Kec. Bandar
260. SD Negeri 1 Watupatok Kec. Bandar
261. SD Negeri 2 Watupatok Kec. Bandar
262. SD Negeri 3 Watupatok Kec. Bandar
263. SD Negeri 1 Gondang Kec. Nawangan
264. SD Negeri 2 Gondang Kec. Nawangan
265. SD Negeri 3 Gondang Kec. Nawangan
266. SD Negeri 1 Jetis Lor Kec. Nawangan
267. SD Negeri 2 Jetis Lor Kec. Nawangan
268. SD Negeri 3 Jetis Lor Kec. Nawangan
269. SD Negeri 1 Mujing Kec. Nawangan
270. SD Negeri 2 Mujing Kec. Nawangan
271. SD Negeri 3 Mujing Kec. Nawangan

272. SD Negeri 1 Nawangan Kec. Nawangan
273. SD Negeri 2 Nawangan Kec. Nawangan
274. SD Negeri 3 Nawangan Kec. Nawangan
275. SD Negeri 4 Nawangan Kec. Nawangan
276. SD Negeri 5 Nawangan Kec. Nawangan
277. SD Negeri 1 Ngromo Kec. Nawangan
278. SD Negeri 2 Ngromo Kec. Nawangan
279. SD Negeri 3 Ngromo Kec. Nawangan
280. SD Negeri 1 Pakis Baru Kec. Nawangan
281. SD Negeri 2 Pakis Baru Kec. Nawangan
282. SD Negeri 3 Pakis Baru Kec. Nawangan
283. SD Negeri 1 Penggung Kec. Nawangan
284. SD Negeri 2 Penggung Kec. Nawangan
285. SD Negeri 3 Penggung Kec. Nawangan
286. SD Negeri 4 Penggung Kec. Nawangan
287. SD Negeri 1 Sempu Kec. Nawangan
288. SD Negeri 2 Sempu Kec. Nawangan
289. SD Negeri 3 Sempu Kec. Nawangan
290. SD Negeri 4 Sempu Kec. Nawangan
291. SD Negeri 1 Tokawi Kec. Nawangan
292. SD Negeri 2 Tokawi Kec. Nawangan
293. SD Negeri 3 Tokawi Kec. Nawangan
294. SD Negeri 4 Tokawi Kec. Nawangan
295. SD Negeri 1 Bubakan Kec. Tulakan
296. SD Negeri 2 Bubakan Kec. Tulakan
297. SD Negeri Bungur Kec. Tulakan
298. SD Negeri 1 Gasang Kec. Tulakan
299. SD Negeri 2 Gasang Kec. Tulakan
300. SD Negeri 1 Jatigunung Kec. Tulakan
301. SD Negeri 2 Jatigunung Kec. Tulakan
302. SD Negeri 3 Jatigunung Kec. Tulakan
303. SD Negeri 4 Jatigunung Kec. Tulakan
304. SD Negeri 1 Jetak Kec. Tulakan
305. SD Negeri 2 Jetak Kec. Tulakan
306. SD Negeri 1 Kalikuning Kec. Tulakan
307. SD Negeri 2 Kalikuning Kec. Tulakan
308. SD Negeri 3 Kalikuning Kec. Tulakan
309. SD Negeri 4 Kalikuning Kec. Tulakan
310. SD Negeri 5 Kalikuning Kec. Tulakan
311. SD Negeri 1 Ketro Kec. Tulakan
312. SD Negeri 2 Ketro Kec. Tulakan
313. SD Negeri 3 Ketro Kec. Tulakan
314. SD Negeri 4 Ketro Kec. Tulakan
315. SD Negeri 5 Ketro Kec. Tulakan
316. SD Negeri 6 Ketro Kec. Tulakan
317. SD Negeri 1 Kluwih Kec. Tulakan
318. SD Negeri 2 Kluwih Kec. Tulakan
319. SD Negeri 1 Losari Kec. Tulakan
320. SD Negeri 2 Losari Kec. Tulakan
321. SD Negeri 4 Losari Kec. Tulakan
322. SD Negeri 1 Ngile Kec. Tulakan
323. SD Negeri 2 Ngile Kec. Tulakan
324. SD Negeri 1 Nglaran Kec. Tulakan
325. SD Negeri 2 Nglaran Kec. Tulakan
326. SD Negeri 3 Nglaran Kec. Tulakan
327. SD Negeri 1 Ngumbul Kec. Tulakan

328. SD Negeri 2 Ngumbul Kec. Tulakan
329. SD Negeri 3 Ngumbul Kec. Tulakan
330. SD Negeri 1 Padi Kec. Tulakan
331. SD Negeri 2 Padi Kec. Tulakan
332. SD Negeri 3 Padi Kec. Tulakan
333. SD Negeri 1 Tulakan Kec. Tulakan
334. SD Negeri 2 Tulakan Kec. Tulakan
335. SD Negeri 3 Tulakan Kec. Tulakan
336. SD Negeri 1 Wonoanti Kec. Tulakan
337. SD Negeri 2 Wonoanti Kec. Tulakan
338. SD Negeri 1 Wonosidi Kec. Tulakan
339. SD Negeri 2 Wonosidi Kec. Tulakan
340. SD Negeri 3 Wonosidi Kec. Tulakan
341. SD Negeri 4 Wonosidi Kec. Tulakan
342. SD Negeri 5 Wonosidi Kec. Tulakan
343. SD Negeri 1 Bodag Kec. Ngadirojo
344. SD Negeri 2 Bodag Kec. Ngadirojo
345. SD Negeri 1 Bogoharjo Kec. Ngadirojo
346. SD Negeri 2 Bogoharjo Kec. Ngadirojo
347. SD Negeri Cangkring Kec. Ngadirojo
348. SD Negeri 1 Cokrokembang Kec. Ngadirojo
349. SD Negeri 2 Cokrokembang Kec. Ngadirojo
350. SD Negeri 3 Cokrokembang Kec. Ngadirojo
351. SD Negeri 1 Hadiluwih Kec. Ngadirojo
352. SD Negeri 2 Hadiluwih Kec. Ngadirojo
353. SD Negeri 1 Hadiwarno Kec. Ngadirojo
354. SD Negeri 2 Hadiwarno Kec. Ngadirojo
355. SD Negeri 1 Ngadirojo Kec. Ngadirojo
356. SD Negeri 2 Ngadirojo Kec. Ngadirojo
357. SD Negeri 1 Nogosari Kec. Ngadirojo
358. SD Negeri 2 Nogosari Kec. Ngadirojo
359. SD Negeri 1 Pagerejo Kec. Ngadirojo
360. SD Negeri 2 Pagerejo Kec. Ngadirojo
361. SD Negeri 3 Pagerejo Kec. Ngadirojo
362. SD Negeri 4 Pagerejo Kec. Ngadirojo
363. SD Negeri 1 Sidomulyo Kec. Ngadirojo
364. SD Negeri 2 Sidomulyo Kec. Ngadirojo
365. SD Negeri 3 Sidomulyo Kec. Ngadirojo
366. SD Negeri 4 Sidomulyo Kec. Ngadirojo
367. SD Negeri 5 Sidomulyo Kec. Ngadirojo
368. SD Negeri 1 Tanjunglor Kec. Ngadirojo
369. SD Negeri 2 Tanjunglor Kec. Ngadirojo
370. SD Negeri 1 Tanjungpuro Kec. Ngadirojo
371. SD Negeri 2 Tanjungpuro Kec. Ngadirojo
372. SD Negeri 1 Wiyoro Kec. Ngadirojo
373. SD Negeri 2 Wiyoro Kec. Ngadirojo
374. SD Negeri 1 Wonoasri Kec. Ngadirojo
375. SD Negeri 2 Wonoasri Kec. Ngadirojo
376. SD Negeri 1 Wonodadi Kulon Kec. Ngadirojo
377. SD Negeri 2 Wonodadi Kulon Kec. Ngadirojo
378. SD Negeri 3 Wonodadi Kulon Kec. Ngadirojo
379. SD Negeri 4 Wonodadi Kulon Kec. Ngadirojo
380. SD Negeri 1 Wonodadi Wetan Kec. Ngadirojo
381. SD Negeri 2 Wonodadi Wetan Kec. Ngadirojo
382. SD Negeri 1 Wonokarto Kec. Ngadirojo
383. SD Negeri 2 Wonokarto Kec. Ngadirojo

384. SD Negeri 3 Wonokarto Kec. Ngadirojo
385. SD Negeri 1 Wonosobo Kec. Ngadirojo
386. SD Negeri 2 Wonosobo Kec. Ngadirojo
387. SD Negeri 1 Gunungrejo Kec. Sudimoro
388. SD Negeri 2 Gunungrejo Kec. Sudimoro
389. SD Negeri 1 Karang Mulyo Kec. Sudimoro
390. SD Negeri 2 Karang Mulyo Kec. Sudimoro
391. SD Negeri 1 Ketanggung Kec. Sudimoro
392. SD Negeri 2 Ketanggung Kec. Sudimoro
393. SD Negeri 1 Klepu Kec. Sudimoro
394. SD Negeri 2 Klepu Kec. Sudimoro
395. SD Negeri 3 Klepu Kec. Sudimoro
396. SD Negeri 1 Pager Kidul Kec. Sudimoro
397. SD Negeri 2 Pager Kidul Kec. Sudimoro
398. SD Negeri 1 Pager Lor Kec. Sudimoro
399. SD Negeri 2 Pager Lor Kec. Sudimoro
400. SD Negeri 3 Pager Lor Kec. Sudimoro
401. SD Negeri 1 Sembowo Kec. Sudimoro
402. SD Negeri 2 Sembowo Kec. Sudimoro
403. SD Negeri 1 Sudimoro Kec. Sudimoro
404. SD Negeri 2 Sudimoro Kec. Sudimoro
405. SD Negeri 3 Sudimoro Kec. Sudimoro
406. SD Negeri 1 Sukorejo Kec. Sudimoro
407. SD Negeri 2 Sukorejo Kec. Sudimoro
408. SD Negeri 1 Sumberejo Kec. Sudimoro
409. SD Negeri 2 Sumberejo Kec. Sudimoro

**BUPATI PACITAN**



**INDARTATO**

**LAMPIRAN III PERATURAN BUPATI PACITAN**

**NOMOR 29 TAHUN 2018**

**TENTANG PEMBENTUKAN SATUAN PENDIDIKAN PADA DINAS PENDIDIKAN  
KABUPATEN PACITAN.**

**SATUAN PENDIDIKAN SEKOLAH MENEGAH PERTAMA NEGERI**

1. SMP Negeri 1 Donorojo
2. SMP Negeri 2 Donorojo
3. SMP Negeri 3 Donorojo
4. SMP Negeri 4 Donorojo Satu Atap
5. SMP Negeri 1 Punung
6. SMP Negeri 2 Punung
7. SMP Negeri 3 Punung
8. SMP Negeri 1 Pringkuku
9. SMP Negeri 2 Pringkuku
10. SMP Negeri 3 Pringkuku
11. SMP Negeri 1 Pacitan
12. SMP Negeri 2 Pacitan
13. SMP Negeri 3 Pacitan
14. SMP Negeri 4 Pacitan
15. SMP Negeri 5 Pacitan Satu Atap
16. SMP Negeri 1 Kebonagung
17. SMP Negeri 2 Kebonagung
18. SMP Negeri 3 Kebonagung Satu Atap
19. SMP Negeri 1 Arjosari
20. SMP Negeri 2 Arjosari
21. SMP Negeri 3 Arjosari Satu Atap
22. SMP Negeri 4 Arjosari Satu Atap
23. SMP Negeri 1 Nawangan
24. SMP Negeri 2 Nawangan
25. SMP Negeri 3 Nawangan
26. SMP Negeri 4 Nawangan Satu Atap
27. SMP Negeri 1 Bandar
28. SMP Negeri 2 Bandar
29. SMP Negeri 3 Bandar
30. SMP Negeri 4 Bandar
31. SMP Negeri 1 Tegalombo
32. SMP Negeri 2 Tegalombo
33. SMP Negeri 3 Tegalombo
34. SMP Negeri 4 Tegalombo Satu Atap
35. SMP Negeri 5 Tegalombo Satu Atap
36. SMP Negeri 1 Tulakan
37. SMP Negeri 2 Tulakan
38. SMP Negeri 3 Tulakan
39. SMP Negeri 4 Tulakan
40. SMP Negeri 1 Ngadirojo
41. SMP Negeri 2 Ngadirojo
42. SMP Negeri 3 Ngadirojo
43. SMP Negeri 4 Ngadirojo Satu Atap
44. SMP Negeri 5 Ngadirojo Satu Atap
45. SMP Negeri 1 Sudimoro
46. SMP Negeri 2 Sudimoro
47. SMP Negeri 3 Sudimoro

48. SMP Negeri 4 Sudimoro
49. SMP Negeri 5 Sudimoro Satu Atap
50. SMP Negeri 6 Sudimoro Satu Atap

**BUPATI PACITAN**



**INDARTATO**

**LAMPIRAN IV PERATURAN BUPATI PACITAN  
NOMOR 29 TAHUN 2018  
TENTANG PEMBENTUKAN SATUAN PENDIDIKAN PADA DINAS PENDIDIKAN  
KABUPATEN PACITAN.**

**BAGAN SUSUNAN ORGANISASI  
SATUAN PENDIDIKAN TAMAN KANAK-KANAK NEGERI**

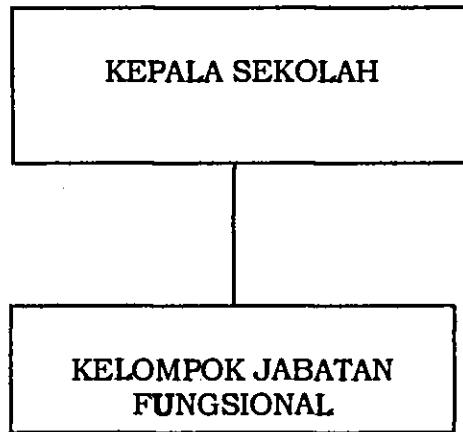

**BUPATI PACITAN**

**INDARTATO**

**LAMPIRAN V PERATURAN BUPATI PACITAN  
NOMOR 29 TAHUN 2018  
TENTANG PEMBENTUKAN SATUAN PENDIDIKAN PADA DINAS PENDIDIKAN  
KABUPATEN PACITAN.**

**BAGAN SUSUNAN ORGANISASI  
SATUAN PENDIDIKAN SEKOLAH DASAR NEGERI**

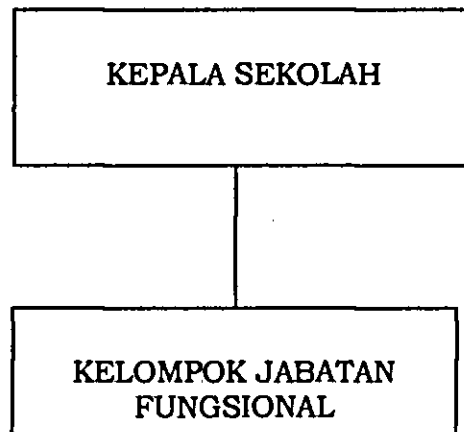

**BUPATI PACITAN**

**INDARTATO**



**LAMPIRAN VI PERATURAN BUPATI PACITAN  
NOMOR 29 TAHUN 2018  
TENTANG PEMBENTUKAN SATUAN PENDIDIKAN PADA DINAS PENDIDIKAN  
KABUPATEN PACITAN.**

**BAGAN SUSUNAN ORGANISASI  
SATUAN PENDIDIKAN SEKOLAH MENENGAH PERTAMA  
NEGERI**

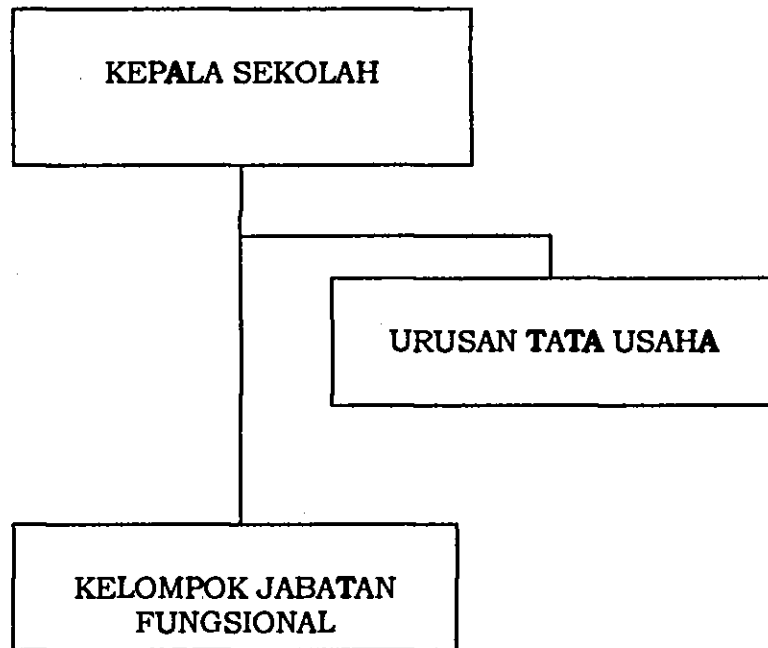

**BUPATI PACITAN**

**INDARTATO**

**LAMPIRAN VII PERATURAN BUPATI PACITAN  
NOMOR 29 TAHUN 2018  
TENTANG PEMBENTUKAN SATUAN PENDIDIKAN PADA DINAS PENDIDIKAN  
KABUPATEN PACITAN.**

**BAGAN SUSUNAN ORGANISASI  
SANGGAR KEGIATAN BELAJAR**

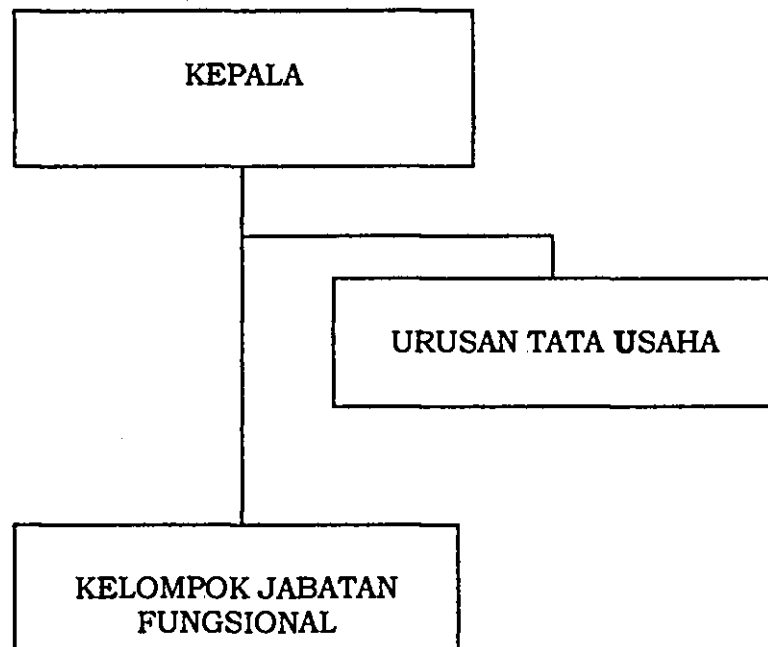

**BUPATI PACITAN**



**INDARTATO**