



BUPATI SIKKA
PROVINSI NUSA TENGGARA TIMUR

PERATURAN BUPATI SIKKA
NOMOR 14 TAHUN 2016
TENTANG
SUSUNAN ORGANISASI DAN TATA KERJA PEMERINTAH DESA

DENGAN RAHMAT TUHAN YANG MAHA ESA

BUPATI SIKKA,

Menimbang : bahwa untuk melaksanakan ketentuan Pasal 15 Peraturan Menteri Dalam Negeri Republik Indonesia Nomor 84 Tahun 2015 tentang Susunan Organisasi dan Tata Kerja Pemerintah Desa, perlu menetapkan Peraturan Bupati tentang Susunan Organisasi dan Tata Kerja Pemerintah Desa;

- Mengingat :
1. Undang-Undang Nomor 69 Tahun 1958 tentang Pembentukan Daerah-daerah Tingkat II dalam wilayah Daerah-daerah Tingkat I Bali, Nusa Tenggara Barat dan Nusa Tenggara Timur (Lembaran Negara Republik Indonesia Tahun 1958 Nomor 122, Tambahan Lembaran Negara Republik Indonesia Nomor 1655);
 2. Undang-Undang Nomor 6 Tahun 2014 tentang Desa (Lembaran Negara Republik Indonesia Tahun 2014 Nomor 7, Tambahan Lembaran Negara Republik Indonesia Nomor 5495);
 3. Undang-Undang Nomor 23 Tahun 2014 tentang Pemerintahan Daerah (Lembaran Negara Republik Indonesia Tahun 2014 Nomor 244, Tambahan Lembaran Negara Republik Indonesia Nomor 5587), sebagaimana telah beberapa kali diubah terakhir dengan Undang-Undang Nomor 9 Tahun 2015 tentang Perubahan Kedua Atas Undang-Undang Nomor 23 Tahun 2014 tentang Pemerintahan Daerah (Lembaran Negara Republik Indonesia Tahun 2015 Nomor 58, Tambahan Lembaran Negara Republik Indonesia Nomor 5679);

4. Peraturan Pemerintah Nomor 43 Tahun 2014 tentang Peraturan Pelaksanaan Undang-Undang Nomor 6 Tahun 2014 tentang Desa (Lembaran Negara Republik Indonesia Tahun 2014 Nomor 123, Tambahan Lembaran Negara Republik Indonesia Nomor 5539) sebagaimana telah diubah dengan Peraturan Pemerintah Nomor 47 Tahun 2015 tentang Perubahan Atas Peraturan Pemerintah Nomor 43 Tahun 2014 tentang Peraturan Pelaksanaan Undang-Undang Nomor 6 Tahun 2014 tentang Desa (Lembaran Negara Republik Indonesia Tahun 2015 Nomor 157, Tambahan Lembaran Negara Republik Indonesia Nomor 5717);
5. Peraturan Pemerintah Nomor 60 Tahun 2014 tentang Dana Desa Yang Bersumber Dari Anggaran Pendapatan Dan Belanja Negara (Lembaran Negara Republik Indonesia Tahun 2014 Nomor 168, Tambahan Lembaran Negara Republik Indonesia Nomor 5558) sebagaimana telah diubah dengan Peraturan Pemerintah Nomor 22 Tahun 2015 tentang Perubahan Atas Peraturan Pemerintah Nomor 60 Tahun 2014 tentang Dana Desa Yang Bersumber Dari Anggaran Pendapatan Dan Belanja Negara (Lembaran Negara Republik Indonesia Tahun 2015 Nomor 88, Tambahan Lembaran Negara Republik Indonesia Nomor 5694);
6. Peraturan Menteri Dalam Negeri Nomor 114 Tahun 2014 tentang Pedoman Pembangunan Desa (Berita Negara Republik Indonesia Tahun 2014 Nomor 2094);
7. Peraturan Menteri Dalam Negeri Nomor 80 Tahun 2015 tentang Pembentukan Produk Hukum Daerah (Berita Negara Republik Indonesia Tahun 2015 Nomor 2036);
8. Peraturan Menteri Dalam Negeri Nomor 84 Tahun 2015 tentang Susunan Organisasi dan Tata Kerja Pemerintah Desa (Berita Negara Republik Indonesia Tahun 2016 Nomor 6);

MEMUTUSKAN:

Menetapkan : PERATURAN BUPATI TENTANG SUSUNAN ORGANISASI DAN TATA KERJA PEMERINTAH DESA.

BAB I
KETENTUAN UMUM
Pasal 1

Dalam Peraturan Bupati ini, yang dimaksud dengan:

1. Daerah adalah Kabupaten Sikka.

2. Pemerintah Daerah adalah Pemerintah Kabupaten Sikka.
3. Bupati adalah Bupati Sikka.
4. Camat adalah pemimpin kecamatan dalam wilayah Kabupaten Sikka.
5. Pemerintahan Desa adalah penyelenggaraan urusan pemerintahan dan kepentingan masyarakat setempat dalam sistem pemerintahan Negara Kesatuan Republik Indonesia.
6. Pemerintah Desa adalah Kepala Desa dibantu Perangkat Desa sebagai unsur penyelenggara pemerintahan desa.
7. Desa adalah desa-desa dalam wilayah Kabupaten Sikka.
8. Kepala Desa adalah pejabat Pemerintah Desa yang mempunyai wewenang, tugas dan kewajiban untuk menyelenggarakan rumah tangga Desanya dan melaksanakan tugas dari Pemerintah dan Pemerintah Daerah.
9. Perangkat Desa adalah unsur staf yang membantu Kepala Desa dalam penyusunan kebijakan dan koordinasi yang diwadahi dalam Sekretariat Desa, dan unsur pendukung tugas Kepala Desa dalam pelaksanaan kebijakan yang diwadahi dalam bentuk pelaksana teknis dan unsur kewilayahan.
10. Struktur Organisasi dan Tata Kerja Pemerintahan Desa adalah satu sistem dalam kelembagaan dalam pengaturan tugas dan fungsi serta hubungan kerja.

BAB II
STRUKTUR ORGANISASI, TUGAS, DAN FUNGSI
Bagian Kesatu
Struktur Organisasi
Pasal 2

- (1) Pemerintah Desa adalah Kepala Desa dibantu oleh Perangkat Desa.
- (2) Perangkat Desa sebagaimana dimaksud pada ayat (1) terdiri atas :
 - a. Sekretariat Desa;
 - b. Pelaksana Kewilayahan; dan
 - c. Pelaksana Teknis.
- (3) Perangkat Desa sebagaimana dimaksud pada ayat (2) berkedudukan sebagai unsur pembantu Kepala Desa.

Pasal 3

- (1) Sekretariat Desa sebagaimana dimaksud dalam Pasal 2 ayat (1) huruf a dipimpin oleh Sekretaris Desa dan dibantu oleh unsur staf sekretariat.
- (2) Sekretariat Desa sebagaimana dimaksud pada ayat (1) paling banyak terdiri atas 3 (tiga) urusan yaitu urusan tata usaha dan umum, urusan keuangan, dan urusan perencanaan, dan paling sedikit 2 (dua) urusan yaitu urusan umum dan perencanaan, dan urusan keuangan.
- (3) Setiap urusan sebagaimana dimaksud pada ayat (2) dipimpin oleh Kepala Urusan.

Pasal 4

- (1) Pelaksana Kewilayahan sebagaimana dimaksud dalam Pasal 2 ayat (2) huruf b merupakan unsur pembantu Kepala Desa sebagai satuan tugas kewilayahan.
- (2) Jumlah unsur Pelaksana kewilayahan sebagaimana dimaksud pada ayat (1) ditentukan secara proporsional antara pelaksana kewilayahan yang dibutuhkan dengan kemampuan keuangan desa serta memperhatikan luas wilayah kerja, karakteristik, geografis, jumlah kepadatan penduduk, serta sarana prasarana penunjang tugas.
- (3) Tugas kewilayahan sebagaimana dimaksud pada ayat (1) meliputi, penyelenggaraan Pemerintahan Desa, pelaksanaan pembangunan desa, pembinaan kemasyarakatan desa, dan pemberdayaan masyarakat desa.
- (4) Pelaksana Kewilayahan dilaksanakan oleh kepala dusun dengan memperhatikan kondisi sosial budaya masyarakat setempat.

Pasal 5

- (1) Pelaksana Teknis sebagaimana dimaksud dalam Pasal 2 ayat (2) huruf c merupakan unsur pembantu Kepala Desa sebagai pelaksana tugas operasional.
- (2) Pelaksana Teknis sebagaimana dimaksud pada ayat (1) paling banyak terdiri atas 3 (tiga) seksi yaitu seksi pemerintahan, seksi kesejahteraan dan seksi pelayanan. paling sedikit 2 (dua) seksi yaitu seksi pemerintahan, serta seksi kesejahteraan dan pelayanan.
- (3) Setiap seksi sebagaimana dimaksud pada ayat (2) dipimpin oleh Kepala Seksi.

Bagian Kedua Tugas dan Fungsi

Pasal 6

- (1) Kepala Desa berkedudukan sebagai Kepala Pemerintah Desa yang memimpin penyelenggaraan Pemerintahan Desa.
- (2) Kepala Desa bertugas menyelenggarakan Pemerintahan Desa, melaksanakan pembangunan, pembinaan kemasyarakatan, dan pemberdayaan masyarakat.
- (3) Untuk melaksanakan tugas sebagaimana dimaksud pada ayat (2) Kepala Desa memiliki fungsi-fungsi sebagai berikut:
 - a) menyelenggarakan Pemerintahan Desa, seperti tata praja Pemerintahan, penetapan peraturan di desa, pembinaan masalah pertanahan, pembinaan ketentraman dan ketertiban, melakukan upaya perlindungan masyarakat, administrasi kependudukan, dan penataan dan pengelolaan wilayah;
 - b) melaksanakan pembangunan, seperti pembangunan sarana prasarana

- perdesaan, dan pembangunan bidang pendidikan, kesehatan;
- c) pembinaan kemasyarakatan, seperti pelaksanaan hak dan kewajiban masyarakat, partisipasi masyarakat, sosial budaya masyarakat, keagamaan, dan ketenagakerjaan;
 - d) pemberdayaan masyarakat, seperti tugas sosialisasi dan motivasi masyarakat di bidang budaya, ekonomi, politik, lingkungan hidup, pemberdayaan keluarga, pemuda, olahraga, dan karang taruna; dan
 - e) menjaga hubungan kemitraan dengan lembaga masyarakat dan lembaga lainnya

Pasal 7

- (1) Sekretaris Desa berkedudukan sebagai unsur pimpinan Sekretariat Desa.
- (2) Sekretaris Desa bertugas membantu Kepala Desa dalam bidang administrasi pemerintahan.
- (3) Untuk melaksanakan tugas sebagaimana yang dimaksud pada ayat (2), Sekretaris Desa mempunyai fungsi:
 - a) melaksanakan urusan ketatausahaan seperti tata naskah, administrasi surat menyurat, arsip, dan ekspedisi;
 - b) melaksanakan urusan umum seperti penataan administrasi perangkat desa, penyediaan prasarana perangkat desa dan kantor, penyiapan rapat, pengadministrasian aset, inventarisasi, perjalanan dinas, dan pelayanan umum;
 - c) melaksanakan urusan keuangan seperti pengurusan administrasi keuangan, administrasi sumber-sumber pendapatan dan pengeluaran, verifikasi administrasi keuangan, dan administrasi penghasilan Kepala Desa, Perangkat Desa, BPD, dan lembaga pemerintahan desa lainnya; dan
 - d) melaksanakan urusan perencanaan seperti menyusun rencana anggaran pendapatan dan belanja desa, menginventarisir data-data dalam rangka pembangunan, melakukan monitoring dan evaluasi program, serta penyusunan laporan.

Pasal 8

- (1) Kepala urusan berkedudukan sebagai unsur staf sekretariat.
- (2) Kepala urusan bertugas membantu Sekretaris Desa dalam urusan pelayanan administrasi pendukung pelaksanaan tugas-tugas pemerintahan.
- (3) Untuk melaksanakan tugas kepala urusan mempunyai fungsi:
 - a) kepala urusan tata usaha dan umum memiliki fungsi melaksanakan urusan ketatausahaan seperti tata naskah, administrasi surat menyurat, arsip, dan ekspedisi, dan penataan administrasi perangkat desa, penyediaan prasarana perangkat desa dan kantor, penyiapan

rapat, pengadministrasian aset, inventarisasi, perjalanan dinas, dan pelayanan umum;

- b) kepala urusan keuangan memiliki fungsi melaksanakan urusan keuangan seperti pengurusan administrasi keuangan, administrasi sumber-sumber pendapatan dan pengeluaran, verifikasi administrasi keuangan, dan administrasi penghasilan Kepala Desa, Perangkat Desa, BPD, dan lembaga pemerintahan desa lainnya; dan
- c) kepala urusan perencanaan memiliki fungsi mengoordinasikan urusan perencanaan seperti menyusun rencana anggaran pendapatan dan belanja desa, menginventarisir data-data dalam rangka pembangunan, melakukan monitoring dan evaluasi program, serta penyusunan laporan.

Pasal 9

- (1) Kepala seksi berkedudukan sebagai unsur pelaksana teknis.
- (2) Kepala seksi bertugas membantu Kepala Desa sebagai pelaksana tugas operasional.
- (3) Untuk melaksanakan tugas Kepala Seksi mempunyai fungsi:
 - a) Kepala seksi pemerintahan mempunyai fungsi melaksanakan manajemen tata praja Pemerintahan, menyusun rancangan regulasi desa, pembinaan masalah pertanahan, pembinaan ketentraman dan ketertiban, pelaksanaan upaya perlindungan masyarakat, kependudukan, penataan dan pengelolaan wilayah, serta pendataan dan pengelolaan Profil Desa;
 - b) Kepala seksi kesejahteraan mempunyai fungsi melaksanakan pembangunan sarana prasarana perdesaan, pembangunan bidang pendidikan, kesehatan, dan tugas sosialisasi serta motivasi masyarakat di bidang budaya, ekonomi, politik, lingkungan hidup, pemberdayaan keluarga, pemuda, olahraga, dan karang taruna; dan
 - c) Kepala seksi pelayanan memiliki fungsi melaksanakan penyuluhan dan motivasi terhadap pelaksanaan hak dan kewajiban masyarakat, meningkatkan upaya partisipasi masyarakat, pelestarian nilai sosial budaya masyarakat, keagamaan, dan ketenagakerjaan.

Pasal 10

- (1) Kepala Kewilayahan atau sebutan lainnya berkedudukan sebagai unsur satuan tugas kewilayahan yang bertugas membantu Kepala Desa dalam pelaksanaan tugasnya di wilayahnya.
- (2) Untuk melaksanakan tugas sebagaimana dimaksud pada ayat (1) Kepala Kewilayahan/Kepala Dusun memiliki fungsi:
 - a) pembinaan ketentraman dan ketertiban, pelaksanaan upaya perlindungan masyarakat, mobilitas kependudukan, dan penataan dan pengelolaan wilayah;

- b) mengawasi pelaksanaan pembangunan di wilayahnya;
- c) melaksanakan pembinaan kemasyarakatan dalam meningkatkan kemampuan dan kesadaran masyarakat dalam menjaga lingkungannya; dan
- d) melakukan upaya-upaya pemberdayaan masyarakat dalam menunjang kelancaran penyelenggaraan pemerintahan dan pembangunan.

BAB III
JENIS DESA
Pasal 11

- (1) Susunan organisasi Pemerintah Desa disesuaikan dengan tingkat perkembangan desa yaitu Desa Swasembada, Swakarya, dan Swadaya.
- (2) Desa Swasembada wajib memiliki 3 (tiga) urusan dan 3 (tiga) seksi.
- (3) Desa Swakarya dapat memiliki 3 (tiga) urusan dan 3 (tiga) seksi.
- (4) Desa Swadaya memiliki 2 (dua) urusan dan 2 (dua) seksi.
- (5) Klasifikasi jenis desa sebagaimana dimaksud pada ayat (1) ditentukan berdasarkan peraturan perundang-undangan.

BAB IV
TATA KERJA
Pasal 12

Dalam melaksanakan tugasnya, Kepala Desa bertanggungjawab memimpin dan mengoordinasikan bawahannya masing-masing dan memberikan bimbingan serta petunjuk-petunjuk bagi pelaksanaan tugas bawahan.

BAB V
PEMBINAAN DAN PENGAWASAN
Pasal 13

Bupati dan Camat melakukan pembinaan dan pengawasan terhadap Pemerintahan Desa dalam melaksanakan tugas dan fungsinya sesuai dengan ketentuan peraturan perundang-undangan.

BAB VI
KETENTUAN PENUTUP
Pasal 14

Bagan struktur organisasi dan tata kerja Pemerintah Desa sebagaimana dimaksud dalam Pasal 2 tercantum dalam lampiran yang merupakan bagian tidak terpisahkan dari Peraturan Bupati ini.

Pasal 15

Peraturan Bupati ini mulai berlaku pada tanggal diundangkan.
Agar setiap orang mengetahuinya, memerintahkan pengundangan Peraturan
Bupati ini dengan penempatannya dalam Berita Daerah Kabupaten Sikka.

Ditetapkan di Maumere
pada tanggal 21 Juni 2016

BUPATI SIKKA,
CAP.TTD.
YOSEPH ANSAR RERA

Diundangkan di Maumere
pada tanggal 21 Juni 2015

SEKRETARIS DAERAH KABUPATEN SIKKA,
CAP.TTD.
VALENTINUS SILI TUPEN

BERITA DAERAH KABUPATEN SIKKA TAHUN 2016 NOMOR 14

Salinan sesuai dengan Aslinya

KEPALA BAGIAN HUKUM

SEKRETARIAT DAERAH KABUPATEN SIKKA,



IMANUEL MABIKAFOLA

LAMPIRAN
PERATURAN BUPATI SIKKA
NOMOR 14 TAHUN 2016
TANGGAL 21 JUNI 2016
TENTANG
SUSUNAN ORGANISASI DAN TATA
KERJA PEMERINTAH DESA

SUSUNAN ORGANISASI PEMERINTAH DESA

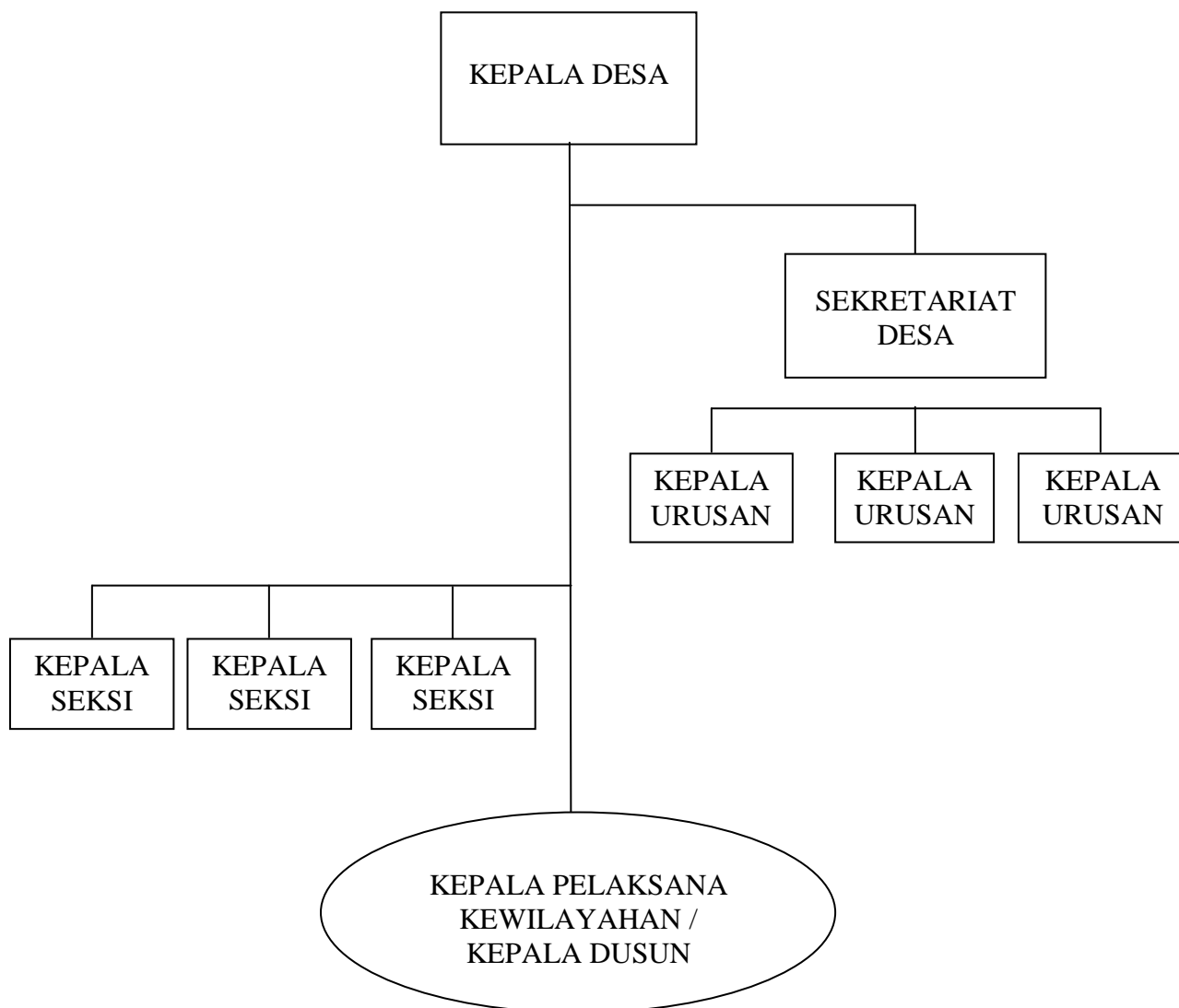

BUPATI SIKKA,
CAP.TTD.
YOSEPH ANSAR RERA