



**BUPATI WAKATOBI
PROVINSI SULAWESI TENGGARA**

**PERATURAN BUPATI WAKATOBI
NOMOR 18 TAHUN 2016**

TENTANG

**SUSUNAN ORGANISASI DAN TATA KERJA PEMERINTAH DESA
DENGAN RAHMAT TUHAN YANG MAHA ESA**

BUPATI WAKATOBI,

- Menimbang : a. bahwa untuk melaksanakan ketentuan Pasal 15 Peraturan Menteri Dalam Negeri Nomor 84 Tahun 2015 tentang Susunan Organisasi dan Tata Kerja Pemerintah Desa, perlu dibentuk Susunan Organisasi dan Tata Kerja Pemerintah Desa;
- b. bahwa berdasarkan pertimbangan sebagaimana dimaksud dalam huruf a, perlu menetapkan Peraturan Bupati tentang Susunan Organisasi dan Tata Kerja Pemerintah Desa;
- Mengingat : 1. Undang-Undang Nomor 29 Tahun 2003 tentang Pembentukan Kabupaten Bombana, Kabupaten Wakatobi dan Kabupaten Kolaka Utara di Provinsi Sulawesi Tenggara (Lembaran Negara Republik Indonesia Tahun 2003 Nomor 144, Tambahan Lembaran Negara Republik Indonesia Nomor 4339);
2. Undang-Undang Nomor 12 Tahun 2011 tentang Pembentukan Peraturan Perundang-undangan (Lembaran Negara Republik Indonesia Tahun 2011 Nomor 82, Tambahan Lembaran Negara Republik Indonesia Nomor 5234);
3. Undang-Undang Nomor 6 Tahun 2014 tentang Desa (Lembaran Negara Republik Indonesia Tahun 2014 Nomor 7, Tambahan Lembaran Negara Republik Indonesia Nomor 5495);
4. Undang-Undang Nomor 23 Tahun 2014 tentang Pemerintahan Daerah (Lembaran Negara Republik Indonesia Tahun 2014 Nomor 244, Tambahan Lembaran Negara Republik Indonesia Nomor 5587) sebagaimana telah diubah dua kali, terakhir dengan Undang-Undang Nomor 9 Tahun 2015 tentang Perubahan Kedua atas Undang-Undang Nomor 23 Tahun 2014 tentang Pemerintahan Daerah (Lembaran Negara Republik Indonesia Tahun 2015 Nomor 58, Tambahan Lembaran Negara Republik Indonesia Nomor 5679);

5. Peraturan Pemerintah Nomor 6 Tahun 1988 tentang Koordinasi Kegiatan Instansi Vertikal di Daerah (Lembaran Negara Republik Indonesia Tahun 1988 Nomor 10, Tambahan Lembaran Negara Republik Indonesia Nomor 3373);
6. Peraturan Pemerintah Nomor 38 Tahun 2007 tentang Pembagian Urusan Pemerintahan antara Pemerintah, Pemerintahan Daerah Provinsi dan Pemerintahan Daerah Kabupaten/Kota (Lembaran Negara Republik Indonesia Tahun 2007 Nomor 82, Tambahan Lembaran Negara Republik Indonesia Nomor 4737);
7. Peraturan Pemerintah Nomor 43 Tahun 2014 tentang Peraturan Pelaksanaan Undang-Undang Nomor 6 Tahun 2014 tentang Desa (Lembaran Negara Republik Indonesia Tahun 2014 Nomor 123, Tambahan Lembaran Negara Republik Indonesia Nomor 5539) sebagaimana telah diubah dengan Peraturan Pemerintah Nomor 47 Tahun 2015 tentang Perubahan atas Peraturan Pemerintah Nomor 43 Tahun 2014 tentang Peraturan Pelaksanaan Undang-Undang Nomor 6 Tahun 2014 tentang Desa (Lembaran Negara Republik Indonesia Tahun 2015 Nomor 157, Tambahan Lembaran Negara Republik Indonesia Nomor 5717);
8. Peraturan Pemerintah Nomor 60 Tahun 2014 tentang Dana Desa yang Bersumber dari Anggaran Pendapatan dan Belanja Negara (Lembaran Negara Republik Indonesia Tahun 2014 Nomor 168, Tambahan Lembaran Negara Republik Indonesia Nomor 5558) sebagaimana telah diubah dua kali, terakhir dengan Peraturan Pemerintah Nomor 8 Tahun 2016 tentang Perubahan Kedua atas Peraturan Pemerintah Nomor 60 Tahun 2014 tentang Dana Desa Yang Bersumber dari Anggaran Pendapatan dan Belanja Negara (Lembaran Negara Republik Indonesia Tahun 2016 Nomor 57, Tambahan Lembaran Negara Republik Indonesia Nomor 5864);
9. Peraturan Menteri Dalam Negeri Nomor 13 Tahun 2006 tentang Pedoman Pengelolaan Keuangan Daerah sebagaimana telah diubah dua kali, terakhir dengan Peraturan Menteri Dalam Negeri Nomor 21 Tahun 2011 tentang Perubahan Kedua Atas Peraturan Menteri Dalam Negeri Nomor 13 Tahun 2006 tentang Pedoman Pengelolaan Keuangan Daerah (Berita Negara Republik Indonesia Tahun 2011 Nomor 310);

10. Peraturan Menteri Dalam Negeri Nomor 113 Tahun 2014 tentang Pengelolaan Keuangan Desa (Berita Negara Republik Indonesia Tahun 2014 Nomor 2093);
11. Peraturan Menteri Dalam Negeri Nomor 114 Tahun 2014 tentang Pedoman Pembangunan Desa (Berita Negara Republik Indonesia Tahun 2014 Nomor 2094);
12. Peraturan Menteri Dalam Negeri Nomor 80 Tahun 2015 tentang Pembentukan Produk Hukum Daerah (Berita Negara Republik Indonesia Tahun 2015 Nomor 2036);
13. Peraturan Menteri Dalam Negeri Nomor 84 Tahun 2015 tentang tentang Susunan Organisasi dan Tata Kerja Pemerintah Desa (Berita Negara Republik Indonesia Tahun 2015 Nomor 6);
14. Peraturan Daerah Nomor 3 Tahun 2008 tentang Urusan Pemerintahan yang Menjadi Kewenangan Pemerintahan Daerah Kabupaten Wakatobi (Lembaran Daerah Kabupaten Wakatobi Tahun 2008 Nomor 3);
15. Peraturan Daerah Nomor 6 Tahun 2008 tentang Susunan Organisasi dan Tata Kerja Inspektorat, Bappeda, Penanaman Modal dan Lembaga Teknis Daerah Kabupaten Wakatobi (Lembaran Daerah Kabupaten Wakatobi Tahun 2008 Nomor 6) sebagaimana telah diubah dua kali, terakhir dengan Peraturan Daerah Nomor 26 Tahun 2013 tentang Perubahan Kedua Atas Peraturan Daerah Nomor 6 Tahun 2008 tentang Susunan Organisasi dan Tata Kerja Inspektorat, Bappeda, Penanaman Modal dan Lembaga Teknis Daerah Kabupaten Wakatobi (Lembaran Daerah Kabupaten Wakatobi Tahun 2013 Nomor 26);
16. Peraturan Daerah Nomor 1 Tahun 2010 tentang Pengelolaan Keuangan Daerah (Lembaran Daerah Kabupaten Wakatobi Tahun 2010 Nomor 1) sebagaimana telah diubah, terakhir dengan Peraturan Daerah Nomor 1 Tahun 2016 tentang Perubahan Atas Peraturan Daerah Nomor 1 Tahun 2010 tentang Pengelolaan Keuangan Daerah (Lembaran Daerah Kabupaten Wakatobi Tahun 2016 Nomor 1);

MEMUTUSKAN :

Menetapkan : **PERATURAN BUPATI TENTANG SUSUNAN ORGANISASI DAN TATA KERJA PEMERINTAH DESA.**

BAB I KETENTUAN UMUM

Pasal 1

Dalam Peraturan Bupati ini yang dimaksud dengan :

1. Daerah adalah Kabupaten Wakatobi.
2. Pemerintah Daerah adalah Bupati sebagai unsur penyelenggara Pemerintahan Daerah yang memimpin pelaksanaan urusan pemerintahan yang menjadi kewenangan daerah otonom.
3. Bupati adalah Bupati Wakatobi.
4. Desa adalah kesatuan masyarakat hukum yang memiliki batas wilayah yang berwenang untuk mengatur dan mengurus urusan pemerintahan, kepentingan masyarakat setempat berdasarkan prakarsa masyarakat, hak asal usul, dan/atau hak tradisional yang diakui dan dihormati dalam sistem pemerintahan Negara Kesatuan Republik Indonesia.
5. Pemerintahan Desa adalah penyelenggaraan urusan pemerintahan dan kepentingan masyarakat setempat dalam sistem pemerintahan Negara Kesatuan Republik Indonesia.
6. Pemerintah Desa adalah kepala desa dibantu perangkat desa sebagai unsur penyelenggara pemerintahan desa.
7. Kepala Desa adalah pejabat Pemerintah Desa yang mempunyai wewenang, tugas dan kewajiban untuk menyelenggarakan rumah tangga desanya dan melaksanakan tugas dari Pemerintah dan Pemerintah Daerah.
8. Struktur Organisasi dan Tata Kerja Pemerintahan Desa adalah satu sistem dalam kelembagaan dalam pengaturan tugas dan fungsi serta hubungan kerja.

BAB II SUSUNAN ORGANISASI

Pasal 2

- (1) Susunan Organisasi Pemerintah Desa terdiri dari :
 - a. Kepala Desa;
 - b. Sekretariat Desa, terdiri dari :
 1. urusan tata usaha dan umum;
 2. urusan keuangan;
 3. urusan perencanaan.
 - c. Pelaksana Kewilayahan/Kepala Dusun;
 - d. Pelaksana Teknis, terdiri dari :
 1. seksi pemerintahan;
 2. seksi kesejahteraan;
 3. seksi pelayanan;

- (2) Sekretariat Desa sebagaimana dimaksud pada ayat (1) huruf b dipimpin oleh Sekretaris Desa dan dibantu oleh staf urusan sekretariat.
- (3) Pelaksana kewilayahan/kepala dusun sebagaimana dimaksud pada ayat (1) huruf c merupakan unsur pembantu Kepala Desa sebagai satuan tugas kewilayahan.
- (4) Pelaksana teknis sebagaimana dimaksud pada ayat (1) huruf d merupakan unsur pembantu Kepala Desa sebagai pelaksana tugas operasional.
- (5) Bagan Susunan Organisasi Pemerintah Desa tercantum dalam Lampiran yang merupakan bagian tidak terpisahkan dari Peraturan Bupati ini.

BAB III TUGAS DAN FUNGSI

Bagian Kesatu Kepala Desa

Pasal 3

- (1) Kepala Desa berkedudukan sebagai Kepala Pemerintah Desa yang memimpin penyelenggaraan Pemerintahan Desa.
- (2) Kepala Desa bertugas menyelenggarakan Pemerintahan Desa, melaksanakan pembangunan, pembinaan kemasyarakatan dan pemberdayaan masyarakat.
- (3) Untuk melaksanakan tugas sebagaimana dimaksud pada ayat (2) Kepala Desa memiliki fungsi-fungsi sebagai berikut :
 - a. menyelenggarakan Pemerintahan Desa, seperti tata praja Pemerintahan, penetapan peraturan di desa, pembinaan masalah pertanahan, pembinaan ketentraman dan ketertiban, melakukan upaya perlindungan masyarakat, administrasi kependudukan, penataan dan pengelolaan wilayah;
 - b. melaksanakan pembangunan, seperti pembangunan sarana prasarana perdesaan, pembangunan bidang pendidikan dan kesehatan;
 - c. pembinaan kemasyarakatan, seperti pelaksanaan hak dan kewajiban masyarakat, partisipasi masyarakat, sosial budaya masyarakat, keagamaan dan ketenagakerjaan;
 - d. pemberdayaan masyarakat, seperti tugas sosialisasi dan motivasi masyarakat di bidang budaya, ekonomi, politik, lingkungan hidup, pemberdayaan keluarga, pemuda, olahraga dan karang taruna;
 - e. menjaga hubungan kemitraan dengan lembaga masyarakat dan lembaga lainnya.

Bagian Kedua Sekretariat Desa

Pasal 4

- (1) Sekretariat Desa sebagaimana dimaksud dalam Pasal 2 ayat (1) huruf b, dipimpin oleh Sekretaris yang bertugas memberikan pelayanan administrasi pemerintahan yang meliputi urusan tata usaha dan umum, urusan keuangan, urusan perencanaan.
- (2) Untuk melaksanakan tugas sebagaimana yang dimaksud pada ayat (2), Sekretaris Desa mempunyai fungsi:
 - a. melaksanakan urusan ketatausahaan seperti tata naskah, administrasi surat menyurat, arsip dan ekspedisi;
 - b. melaksanakan urusan umum seperti penataan administrasi perangkat desa, penyediaan prasarana perangkat desa dan kantor, penyiapan rapat, pengadministrasian aset, inventarisasi, perjalanan dinas dan pelayanan umum;
 - c. melaksanakan urusan keuangan seperti pengurusan administrasi keuangan, administrasi sumber-sumber pendapatan dan pengeluaran, verifikasi administrasi keuangan, administrasi penghasilan Kepala Desa, Perangkat Desa, BPD dan lembaga pemerintahan desa lainnya;
 - d. melaksanakan urusan perencanaan seperti menyusun rencana anggaran pendapatan dan belanja desa, menginventarisir data-data dalam rangka pembangunan, melakukan monitoring dan evaluasi program serta penyusunan laporan.

Pasal 5

- (1) Sekretariat Desa, terdiri dari :
 - a. urusan tata usaha dan umum;
 - b. urusan keuangan;
 - c. urusan perencanaan.
- (2) Urusan sebagaimana dimaksud pada ayat (1), masing-masing dipimpin oleh seorang Kepala Urusan yang berada di bawah dan bertanggung jawab kepada Sekretaris.

Pasal 6

- (1) Urusan tata usaha dan umum mempunyai tugas menghimpun urusan pelayanan administrasi pendukung pelaksanaan tugas-tugas pemerintahan dan mempunyai fungsi melaksanakan urusan ketatausahaan seperti tata naskah, administrasi surat menyurat, arsip, dan ekspedisi, dan penataan administrasi perangkat desa, penyediaan prasarana perangkat desa dan kantor, penyiapan rapat, pengadministrasian aset, inventarisasi, perjalanan dinas, dan pelayanan umum.
- (2) Urusan keuangan mempunyai tugas menghimpun urusan pelayanan administrasi pendukung pelaksanaan tugas-tugas

pemerintahan dan mempunyai fungsi melaksanakan urusan keuangan seperti pengurusan administrasi keuangan, administrasi sumber-sumber pendapatan dan pengeluaran, verifikasi administrasi keuangan, dan administrasi penghasilan Kepala Desa, Perangkat Desa, BPD dan lembaga pemerintahan desa lainnya.

- (3) Urusan perencanaan mempunyai tugas menghimpun urusan pelayanan administrasi pendukung pelaksanaan tugas-tugas pemerintahan dan mempunyai fungsi mengoordinasikan urusan perencanaan seperti menyusun rencana anggaran pendapatan dan belanja desa, menginventarisir data-data dalam rangka pembangunan, melakukan monitoring dan evaluasi program serta penyusunan laporan.

Bagian Ketiga Pelaksana Kewilayahan/Kepala Dusun

Pasal 7

- (1) Pelaksana Kewilayahan/kepala dusun sebagaimana dimaksud dalam Pasal 2 ayat (1) huruf c, bertugas membantu Kepala Desa dalam pelaksanaan tugasnya diwilayahnya.
- (2) Jumlah unsur Pelaksana kewilayahan/kepala dusun sebagaimana dimaksud pada ayat (1) ditentukan secara proporsional antara pelaksana kewilayahan yang dibutuhkan dengan kemampuan keuangan desa serta memperhatikan luas wilayah kerja, karakteristik, geografis, jumlah kepadatan penduduk serta sarana prasarana penunjang tugas.
- (3) Untuk melaksanakan tugas sebagaimana dimaksud pada ayat (1) Pelaksana Kewilayahan/Kepala Dusun memiliki fungsi :
 - a. pembinaan ketentraman dan ketertiban, pelaksanaan upaya perlindungan masyarakat, mobilitas kependudukan, penataan dan pengelolaan wilayah;
 - b. mengawasi pelaksanaan pembangunan diwilayahnya;
 - c. melaksanakan pembinaan kemasyarakatan dalam meningkatkan kemampuan dan kesadaran masyarakat dalam menjaga lingkungannya;
 - d. melakukan upaya-upaya pemberdayaan masyarakat dalam menunjang kelancaran penyelenggaraan pemerintahan dan pembangunan.

Bagian Keempat Pelaksana Teknis

Pasal 8

- (1) Pelaksana Teknis, terdiri dari :
 - a. seksi pemerintahan;
 - b. seksi kesejahteraan;
 - c. seksi pelayanan.

- (2) Pelaksana Teknis sebagaimana dimaksud pada ayat (1) merupakan unsur pembantu Kepala Desa sebagai pelaksana tugas operasional.

Pasal 9

- (1) Seksi pemerintahan mempunyai tugas membantu Kepala Desa sebagai pelaksana tugas operasional di bidang pemerintahan dan mempunyai fungsi melaksanakan manajemen tata praja Pemerintahan, menyusun rancangan regulasi desa, pembinaan masalah pertanahan, pembinaan ketentraman dan ketertiban, pelaksanaan upaya perlindungan masyarakat, kependudukan, penataan dan pengelolaan wilayah serta pendataan dan pengelolaan Profil Desa.
- (2) Seksi kesejahteraan mempunyai tugas membantu Kepala Desa sebagai pelaksana tugas operasional dibidang kesejahteraan dan mempunyai fungsi melaksanakan pembangunan sarana prasarana perdesaan, pembangunan bidang pendidikan, kesehatan, dan tugas sosialisasi serta motivasi masyarakat di bidang budaya, ekonomi, politik, lingkungan hidup, pemberdayaan keluarga, pemuda, olahraga dan karang taruna.
- (3) Seksi pelayanan mempunyai tugas membantu Kepala Desa sebagai pelaksana tugas operasional di bidang pelayanan dan mempunyai fungsi melaksanakan penyuluhan dan motivasi terhadap pelaksanaan hak dan kewajiban masyarakat, meningkatkan upaya partisipasi masyarakat, pelestarian nilai sosial budaya masyarakat, keagamaan dan ketenagakerjaan.

BAB IV

TATA KERJA

Pasal 10

- (1) Dalam melaksanakan tugasnya Sekretaris Desa bertanggung jawab kepada Kepala Desa.
- (2) Perangkat desa lainnya bertanggung jawab kepada Kepala Desa melalui Sekretaris Desa.
- (3) Pertanggungjawaban tersebut sebagaimana dimaksud pada ayat (1) dan ayat (2) dilakukan dalam bentuk laporan secara periodik.

Pasal 11

Dalam pelaksanaan tugasnya sekretaris desa dan perangkat desa lainnya wajib menerapkan prinsip koordinasi, integrasi dan sinkronisasi baik dalam lingkungan masing-masing maupun antar satuan perangkat desa serta dengan instansi/satuan kerja dan lembaga Desa sesuai dengan tugas masing-masing.

Pasal 12

Dalam hal Kepala Desa tidak berada di tempat, Kepala Desa dapat memberikan mandat kepada Sekretaris Desa untuk menjalankan tugas sehari-hari.

Pasal 13

- (1) Apabila Sekretaris Desa kosong Kepala Desa dapat mengangkat Pelaksana Tugas Sekretaris Desa dari Perangkat Desa yang dianggap mampu.
- (2) Dalam hal tidak ada Perangkat Desa lainnya untuk diangkat sebagai Pelaksana Tugas Sekretaris Desa, Kepala Desa mengajukan permohonan kepada Bupati untuk menugaskan PNS menjadi Pelaksana Tugas Sekretaris Desa.

Pasal 14

Kepala desa memberikan petunjuk, bimbingan dan pembinaan kepada perangkat desa.

BAB V PEMBINAAN DAN PENGAWASAN

Pasal 15

Bupati dan Camat wajib melakukan pembinaan dan pengawasan terhadap Pemerintahan Desa dalam melaksanakan tugas dan fungsinya sesuai dengan ketentuan peraturan perundang-undangan.

BAB VI KETENTUAN PENUTUP

Pasal 16

Peraturan Bupati ini mulai berlaku pada tanggal diundangkan.

Agar setiap orang mengetahuinya, memerintahkan pengundangan Peraturan Bupati ini dengan penempatannya dalam Berita Daerah Kabupaten Wakatobi.

Ditetapkan di Wangi Wangi
pada tanggal 1 April 2016

BUPATI WAKATOBI,

TTD/CAP

H U G U A

Diundangkan di Wangi-Wangi
pada tanggal 1 April 2016

SEKRETARIS DAERAH KABUPATEN WAKATOBI,

TTD/CAP

H. SUDJITON

BERITA DAERAH KABUPATEN WAKATOBI TAHUN 2016 NOMOR 18

LAMPIRAN : PERATURAN BUPATI WAKATOBI

NOMOR : 18 TAHUN 2016

TANGGAL : 1 APRIL 2016

TENTANG : SUSUNAN ORGANISASI DAN TATAKERJA PEMERINTAH DESA

BAGAN SUSUNAN ORGANISASI PEMERINTAH DESA

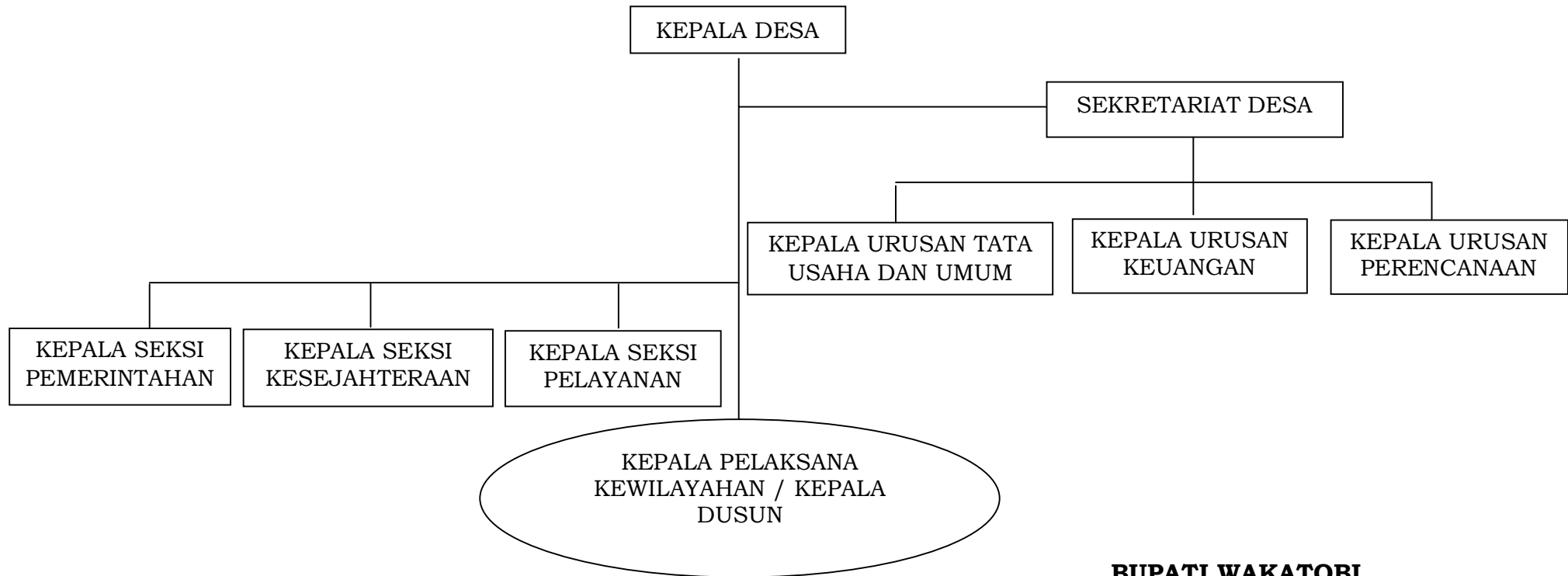

BUPATI WAKATOBI,

TTD/CAP

H U G U A