



Bupati Bekasi

PROVINSI JAWA BARAT

PERATURAN BUPATI BEKASI

NOMOR 54 TAHUN 2022

TENTANG

PENETAPAN DAN PENEGASAN BATAS DESA SUMBERJAYA
KECAMATAN TAMBUN SELATAN

DENGAN RAHMAT TUHAN YANG MAHA ESA,

BUPATI BEKASI,

- Menimbang : a. bahwa sesuai ketentuan Pasal 9 Peraturan Menteri Dalam Negeri Nomor 45 Tahun 2016 tentang Pedoman Penetapan dan Penegasan Batas Desa, batas Desa hasil penetapan dan penegasan batas Desa di darat berpedoman pada dokumen batas Desa berupa Peta Rupabumi, Topografi, *Minuteplan*, *Staatsblad*, Kesepakatan dan dokumen lain yang mempunyai kekuatan hukum;
- b. bahwa berdasarkan pertimbangan sebagaimana dimaksud dalam huruf a, perlu menetapkan Peraturan Bupati tentang Penetapan dan Penegasan Batas Desa Sumberjaya Kecamatan Tambun Selatan.
- Mengingat : 1. Undang-Undang Nomor 14 Tahun 1950 tentang Pembentukan Daerah-Daerah Kabupaten Dalam Lingkungan Propinsi Djawa Barat (Berita Negara Republik Indonesia Tahun 1950) sebagaimana telah diubah dengan Undang-Undang Nomor 4 Tahun 1968 tentang Pembentukan Kabupaten Purwakarta dan Kabupaten Subang dengan Mengubah Undang-Undang Nomor 14

- Tahun 1950 tentang Pembentukan Daerah-Daerah Kabupaten dalam Lingkungan Propinsi Djawa Barat (Lembaran Negara Republik Indonesia Tahun 1968 Nomor 31, Tambahan Lembaran Negara Republik Indonesia Nomor 2851);
2. Undang-Undang Nomor 12 Tahun 2011 tentang Pembentukan Peraturan Perundang-Undangan (Lembaran Negara Republik Indonesia Tahun 2011 Nomor 82, Tambahan Lembaran Negara Republik Indonesia Nomor 5234) sebagaimana telah diubah dengan Undang-Undang Nomor 12 tahun 2011 tentang Pembentukan Peraturan Perundang-Undangan (Lembaran Negara Republik Indonesia Tahun 2019 Nomor 183, Tambahan Lembaran Negara Republik Indonesia Nomor 5495);
 3. Undang-Undang Nomor 6 Tahun 2014 tentang Desa (Lembaran Negara Republik Indonesia Tahun 2014 Nomor 7, Tambahan Lembaran Negara Republik Indonesia Nomor 5495) sebagaimana telah diubah dengan Undang-Undang Nomor 11 Tahun 2020 tentang Cipta Kerja (Lembaran Negara Republik Indonesia Tahun 2020 Nomor 245, Tambahan Lembaran Negara Republik Indonesia Nomor 6573);
 4. Undang-Undang Nomor 23 Tahun 2014 tentang Pemerintahan Daerah (Lembaran Negara Republik Indonesia Tahun 2014 Nomor 244, Tambahan Lembaran Negara Republik Indonesia Nomor 5587) sebagaimana telah diubah beberapa kali, terakhir dengan Undang-Undang Nomor 11 Tahun 2020 tentang Cipta Kerja (Lembaran Negara Republik Indonesia Tahun 2020 Nomor 245, Tambahan Lembaran Negara Republik Indonesia Nomor 6573);
 5. Undang-Undang Nomor 30 Tahun 2014 tentang Administrasi Pemerintahan (Lembaran Negara Republik Indonesia Tahun 2014 Nomor 292, Tambahan Lembaran Negara Republik Indonesia Nomor 5601) sebagaimana telah diubah dengan Undang-Undang Nomor 11 Tahun 2020

- tentang Cipta Kerja (Lembaran Negara Republik Indonesia Tahun 2020 Nomor 245, Tambahan Lembaran Negara Republik Indonesia Nomor 6573);
6. Undang-Undang Nomor 1 Tahun 2022 tentang Hubungan Keuangan Antara Pemerintah Pusat dan Pemerintah Daerah (Lembaran Negara Republik Indonesia Tahun 2022 Nomor 4, Tambahan Lembaran Negara Republik Indonesia Nomor 6757);
 7. Peraturan Pemerintah Nomor 43 Tahun 2014 tentang Peraturan Pelaksanaan Undang Undang Nomor 6 Tahun 2014 tentang Desa (Lembaran Negara Republik Indonesia Tahun 2014 Nomor 123, Tambahan Lembaran Negara Republik Indonesia Nomor 5539) sebagaimana telah diubah dengan Peraturan Pemerintah Nomor 11 Tahun 2019 tentang Perubahan Kedua Atas Peraturan Pemerintah Nomor 43 Tahun 2014 tentang Peraturan Pelaksanaan Undang-Undang Nomor 6 Tahun 2014 tentang Desa (Lembaran Negara Republik Indonesia Tahun 2019 Nomor 41, Tambahan Lembaran Negara Republik Indonesia Nomor 6321);
 8. Peraturan Menteri Dalam Negeri Nomor 80 Tahun 2015 tentang Pembentukan Produk Hukum Daerah (Berita Negara Republik Indonesia Tahun 2015 Nomor 2036) sebagaimana telah diubah dengan Peraturan Menteri Dalam Negeri Nomor 120 Tahun 2018 tentang Perubahan Atas Peraturan Menteri Dalam Negeri Nomor 80 Tahun 2015 tentang Pembentukan Produk Hukum Daerah (Berita Negara Republik Indonesia Tahun 2019 Nomor 157);
 9. Peraturan Menteri Dalam Negeri Nomor 45 Tahun 2016 tentang Penetapan dan Penegasan Batas Desa (Berita Negara Republik Indonesia Tahun 2016 Nomor 1038);
 10. Peraturan Menteri Dalam Negeri Nomor 1 Tahun 2017 tentang Penataan Desa (Berita Negara Republik Indonesia Tahun 2017 Nomor 155);

11. Keputusan Menteri Dalam Negeri Nomor 132.32-4881 Tahun 2021 tentang Pengesahan Pengangkatan Wakil Bupati Bekasi Provinsi Jawa Barat;
12. Peraturan Daerah Kabupaten Bekasi Nomor 26 Tahun 2001 tentang Penataan, Pembentukan dan Pemekaran Kecamatan di Kabupaten Bekasi (Lembaran Daerah Kabupaten Bekasi Tahun 2001 Nomor 12);
13. Peraturan Daerah Kabupaten Bekasi Nomor 6 Tahun 2016 tentang Pembentukan dan Susunan Perangkat Daerah Kabupaten Bekasi (Lembaran Daerah Kabupaten Bekasi Tahun 2016 Nomor 6) sebagaimana telah diubah dengan Peraturan Daerah Kabupaten Bekasi Nomor 2 Tahun 2020 tentang Perubahan Atas Peraturan Daerah Kabupaten Bekasi Nomor 6 Tahun 2016 tentang Pembentukan dan Susunan Perangkat Daerah Kabupaten Bekasi (Lembaran Daerah Kabupaten Bekasi Tahun 2020 Nomor 2);
14. Peraturan Daerah Kabupaten Bekasi Nomor 8 Tahun 2016 tentang Desa (Lembaran Daerah Kabupaten Bekasi Tahun 2016 Nomor 8).

- Memperhatikan :
1. Surat dari Kepala Pusat Pemetaan Batas Wilayah Badan Informasi Geospasial (BIG) Nomor: B-12.21/PBW-BIG/IGD.04.05/3/2021 Tanggal 12 Maret 2021 Perihal Pemberitahuan Kegiatan Kesepakatan Teknis Batas Wilayah Administrasi Desa/Kelurahan T.A 2021;
 2. Surat Gubernur Jawa Barat Nomor: 6622/KU.12.01/Pem.Otda tanggal 5 November 2021 tentang Penugasan Wakil Bupati Bekasi selaku Pelaksana Tugas Bupati Bekasi.
 3. Berita Acara Kesepakatan Penegasan Batas Desa/Kelurahan Nomor 146/3636-DPMD/2021 tanggal 31 Desember 2021;
 4. Berita Acara Kesepakatan Penegasan Batas Desa/Kelurahan Nomor 146/3646-DPMD/2021 tanggal 31 Desember 2021;

5. Berita Acara Kesepakatan Penegasan Batas Desa/Kelurahan Nomor 146/3648-DPMD/2021 tanggal 31 Desember 2021;
6. Berita Acara Kesepakatan Penegasan Batas Desa/Kelurahan Nomor 146/3666-DPMD/2021 tanggal 31 Desember 2021;
7. Berita Acara Kesepakatan Penegasan Batas Desa/Kelurahan Nomor 146/3665-DPMD/2021 tanggal 31 Desember 2021;
8. Berita Acara Kesepakatan Penegasan Batas Desa/Kelurahan Nomor 146/3667-DPMD/2021 tanggal 31 Desember 2021.

MEMUTUSKAN:

Menetapkan : PERATURAN BUPATI TENTANG PENETAPAN DAN PENEGASAN BATAS DESA SUMBERJAYA KECAMATAN TAMBUN SELATAN.

BAB I

KETENTUAN UMUM

Pasal 1

Dalam Peraturan Bupati ini, yang dimaksud dengan:

1. Daerah Kabupaten adalah Daerah Kabupaten Bekasi.
2. Pemerintahan Daerah Kabupaten adalah Bupati sebagai unsur penyelenggara pemerintahan daerah yang memimpin pelaksanaan urusan pemerintahan yang menjadi kewenangan daerah otonom.
3. Bupati adalah Bupati Bekasi.
4. Kecamatan atau yang disebut dengan nama lainnya adalah bagian wilayah dari daerah kabupaten yang dipimpin oleh Camat.
5. Camat adalah kepala pemerintahan daerah di bawah bupati yang mengepalai kecamatan.
6. Desa adalah Desa dan Desa adat atau yang disebut dengan nama lain, selanjutnya disebut desa, adalah kesatuan masyarakat hukum yang memiliki batas wilayah yang berwenang untuk mengatur dan mengurus urusan

- pemerintahan, kepentingan masyarakat setempat berdasarkan prakarsa masyarakat, hak asal usul dan/atau hak tradisional yang diakui dan dihormati dalam sistem Pemerintahan Negara Kesatuan Republik Indonesia.
7. Pemerintahan Desa adalah penyelenggaraan urusan pemerintahan dan kepentingan masyarakat setempat dalam sistem Pemerintahan Negara Kesatuan Republik Indonesia.
 8. Pemerintah Desa adalah Kepala Desa atau yang disebut dengan nama lain dibantu Perangkat Desa sebagai unsur penyelenggara pemerintahan desa.
 9. Badan Permusyawaratan Desa adalah lembaga yang melaksanakan fungsi pemerintahan yang anggotanya merupakan wakil dari penduduk Desa berdasarkan keterwakilan wilayah dan ditetapkan secara demokratis.
 10. Kepala Desa adalah pejabat Pemerintah Desa yang mempunyai wewenang, tugas dan kewajiban untuk menyelenggarakan rumah tangga desanya dan melaksanakan tugas dari pemerintah dan pemerintah daerah.
 11. Peraturan Desa adalah peraturan perundang-Undangan yang ditetapkan oleh Kepala Desa setelah dibahas dan disepakati bersama Badan Permusyawaratan Desa.
 12. Batas adalah tanda pemisah antara Desa yang bersebelahan baik berupa batas alam maupun batas buatan.
 13. Batas alam adalah unsur-unsur alami seperti gunung, sungai pantai, danau dan sebagainya, yang dinyatakan atau ditetapkan sebagai pantai, danau dan sebagainya, yang dinyatakan atau ditetapkan sebagai batas desa.
 14. Batas buatan adalah unsur-unsur buatan manusia seperti pilar batas, jalan, rel kereta api, saluran irigasi dan sebagainya yang dinyatakan atau ditetapkan sebagai batas Desa.
 15. Batas Desa adalah pembatas wilayah administrasi pemerintahan antar Desa yang merupakan rangkaian titik-titik koordinat yang berada pada permukaan bumi dapat berupa tanda-tanda alam seperti igir/punggung gunung/pegunungan (*watershed*), median sungai dan/atau

unsur buatan dilapangan yang dituangkan dalam bentuk peta.

16. Penetapan batas Desa adalah proses penetapan batas Desa secara kartometrik di atas suatu peta dasar yang disepakati.
17. Metode kartometrik adalah penelusuran/penarikan garis batas pada peta kerja dan pengukuran/perhitungan posisi titik, garis, jarak dan luas cakupan wilayah dengan menggunakan peta dasar dan informasi geospasial lainnya sebagai pendukung.
18. Penegasan batas Desa adalah kegiatan penentuan titik-titik koordinat batas Desa yang dapat dilakukan dengan metode kartometrik dan/atau survey dilapangan, yang dituangkan dalam bentuk peta batas dengan daftar titik-titik koordinat batas Desa.
19. Peta dasar adalah peta yang menyajikan unsur-unsur alam dan atau buatan manusia, yang berada dipermukaan bumi digambarkan pada suatu bidang datar dengan Skala, penomoran, proyeksi dan georeferensi tertentu.
20. Peta penetapan batas Desa adalah peta yang menyajikan batas Desa hasil penetapan berbasis peta dasar atau citra tegak resolusi tinggi.
21. Citra adalah gambaran permukaan bumi dalam bentuk digital atau cetak yang dihasilkan dari perekaman data dengan menggunakan wahana angkasa/luar angkasa seperti wahana satelit, pesawat udara, pesawat tanpa awak, atau wahana angkasa/luar angkasa lainnya, serta wahana darat seperti kamera teristris, laser scanner, dan wahana darat lainnya.
22. Skala adalah perbandingan ukuran jarak suatu unsur di atas peta dengan jarak unsur di muka bumi dan dinyatakan dengan besaran perbandingan.
23. Peta batas Desa adalah peta yang menyajikan semua unsur batas dan unsur lainnya, seperti pilar batas, garis batas, toponimi perairan dan transportasi.
24. Tim Penetapan dan Penegasan Batas Desa yang selanjutnya disebut Tim PPB Desa Kabupaten Bekasi adalah Tim yang dibentuk oleh Bupati Bekasi.

BAB II
RUANG LINGKUP

Pasal 2

Peraturan Bupati ini mengatur Penetapan Batas Desa Sumberjaya Kecamatan Tambun Selatan Kabupaten Bekasi.

BAB III
PENETAPAN DAN PENEGASAN BATAS DESA

Pasal 3

Penetapan dan Penegasan Garis Batas Desa Sumberjaya Kecamatan Tambun Selatan adalah sebagai berikut :

- Sebelah Utara : Desa Sarimukti Kecamatan Cibitung dan Desa Jejalenjaya Kecamatan Tambun Utara;
- Sebelah Selatan : Desa Tridaya Sakti Kecamatan Tambun Selatan dan Kelurahan Wanasari Kecamatan Cibitung;
- Sebelah Timur : Desa Muktiwari dan Kelurahan;
- Sebelah Barat : Desa Mangunjaya Kecamatan Tambun Selatan.

Pasal 4

(1) Batas Wilayah Desa Sumberjaya Kecamatan Tambun Selatan adalah sebagai berikut :

a. Batas Desa Sumberjaya Kecamatan Tambun Selatan dengan Kelurahan Wanasari Kecamatan Cibitung

1. Dimulai dari simpul batas antara Desa Sumberjaya Kecamatan Tambun Selatan, Kelurahan Wanasari, dan Desa Muktiwari Kecamatan Cibitung yang terletak pada Titik Kartometrik 32.16.06.2010-07.1001-07.2004-000 dengan koordinat $107^{\circ} 5' 26,937''$ BT dan $6^{\circ} 13' 32,772''$ LS.
2. Selanjutnya ke arah selatan menyusuri as Sungai CBL hingga bertemu saluran air perumahan yang terletak pada Titik Kartometrik 32.16.06.2010-07.1001-001 dengan koordinat $107^{\circ} 5' 7,339''$ BT dan $6^{\circ} 13' 59,420''$ LS.

3. Selanjutnya ke arah timur menyusuri as saluran air perumahan hingga bertemu Sungai CBL yang terletak pada Titik Kartometrik 32.16.06.2010-07.1001-002 dengan koordinat $107^{\circ} 5' 1,782''$ BT dan $6^{\circ} 14' 10,449''$ LS.
4. Selanjutnya ke arah barat daya menyusuri as Sungai CBL hingga bertemu simpul batas antara Desa Tridaya Sakti, Desa Sumberjaya Kecamatan Tambun Selatan, dan Kelurahan Wanasari Kecamatan Cibitung yang terletak pada Titik Kartometrik 32.16.06.2008-06.2010-07.1001-000 dengan koordinat $107^{\circ} 4' 52,105''$ BT dan $6^{\circ} 14' 24,528''$ LS.

b. Batas Desa Sumberjaya Kecamatan Tambun Selatan dengan Desa Muktiwari Kecamatan Cibitung

1. Dimulai dari simpul batas antara Desa Sumberjaya Kecamatan Tambun Selatan, Desa Muktiwari, dan Desa Sarimukti Kecamatan Cibitung yang terletak pada Titik Kartometrik 32.16.06.2010-07.2004-07.2005-000 dengan koordinat $107^{\circ} 4' 58,541''$ BT dan $6^{\circ} 12' 30,387''$ LS.
2. Selanjutnya ke arah tenggara menyusuri as Sungai CBL hingga bertemu simpul batas antara Desa Sumberjaya Kecamatan Tambun Selatan, Desa Wanasari, dan Desa Muktiwari Kecamatan Cibitung yang terletak pada Titik Kartometrik 32.16.06.2010-07.1001-07.2004-000 dengan koordinat $107^{\circ} 5' 26,937''$ BT dan $6^{\circ} 13' 32,772''$ LS.

c. Batas Desa Sumberjaya Kecamatan Tambun Selatan dengan Desa Sarimukti Kecamatan Cibitung

1. Dimulai dari simpul batas antara Desa Sumberjaya Kecamatan Tambun Selatan, Desa Muktiwari, dan Desa Sarimukti Kecamatan Cibitung yang terletak pada Titik Kartometrik 32.16.06.2010-07.2004-07.2005-000 dengan koordinat $107^{\circ} 4' 58,541''$ BT dan $6^{\circ} 12' 30,387''$ LS.
2. Selanjutnya ke arah tenggara menyusuri as Sungai CBL hingga bertemu simpul batas antara Desa

Jejalenjaya Kecamatan Tambun Utara, Desa Sumberjaya Kecamatan Tambun Selatan, dan Desa Sarimukti Kecamatan Cibitung yang terletak pada Titik Kartometrik 32.16.05.2002-06.2010-07.2005-000 dengan koordinat $107^{\circ} 4' 44,192''$ BT dan $6^{\circ} 11' 47,431''$ LS.

d. Batas Desa Sumberjaya Kecamatan Tambun Selatan dengan Desa Jejalenjaya Kecamatan Tambun Utara

1. Dimulai dari simpul batas antara Desa Jejalenjaya Kecamatan Tambun Utara, Desa Sumberjaya Kecamatan Tambun Selatan, dan Desa Sarimukti Kecamatan Cibitung yang terletak pada Titik Kartometrik 32.16.05.2002-06.2010-07.2005-000 dengan koordinat $107^{\circ} 4' 44,192''$ BT dan $6^{\circ} 11' 47,431''$ LS.
2. Selanjutnya ke arah barat daya menyusuri as saluran air hingga bertemu sawah yang terletak pada Titik Kartometrik 32.16.05.2002-06.2010-001 dengan koordinat $107^{\circ} 4' 30,813''$ BT dan $6^{\circ} 12' 52,606''$ LS.
3. Selanjutnya ke arah barat daya menyusuri pematang sawah hingga bertemu saluran air yang terletak pada Titik Kartometrik 32.16.05.2002-06.2010-002 dengan koordinat $107^{\circ} 4' 25,026''$ BT dan $6^{\circ} 12' 55,312''$ LS.
4. Selanjutnya ke arah barat daya menyusuri as saluran air hingga bertemu Jalan Perumahan Bumi Bhayangkara yang terletak pada Titik Kartometrik 32.16.05.2002-06.2010-003 dengan koordinat $107^{\circ} 4' 17,385''$ BT dan $6^{\circ} 12' 53,890''$ LS.
5. Selanjutnya ke arah selatan menyusuri tepi barat Jalan Perumahan Bumi Bhayangkara hingga bertemu saluran air yang terletak pada Titik Kartometrik 32.16.05.2002-06.2010-004 dengan koordinat $107^{\circ} 4' 17,324''$ BT dan $6^{\circ} 12' 57,208''$ LS.
6. Selanjutnya ke arah selatan menyusuri as saluran air hingga bertemu pemukiman yang terletak pada Titik Kartometrik 32.16.05.2002-06.2010-005 dengan koordinat $107^{\circ} 4' 15,979''$ BT dan $6^{\circ} 13' 10,906''$ LS.

7. Selanjutnya ke arah barat daya melewati pemukiman hingga bertemu saluran air yang terletak pada Titik Kartometrik 32.16.05.2002-06.2010-006 dengan koordinat $107^{\circ} 4' 1,852''$ BT dan $6^{\circ} 13' 18,757''$ LS.
8. Selanjutnya ke arah selatan menyusuri as saluran air hingga bertemu simpul batas antara Desa Jejalenjaya Kecamatan Tambun Utara, Desa Mangunjaya, dan Desa Sumberjaya Kecamatan Tambun Selatan yang terletak pada Titik Kartometrik 32.16.05.2002-06.2009-06.2010-000 dengan koordinat $107^{\circ} 3' 54,343''$ BT dan $6^{\circ} 14' 36,458''$ LS.

e. Batas Desa Sumberjaya dengan Desa Tridayasakti Kecamatan Tambun Selatan :

1. Dimulai dari simpul batas antara Desa Tidaya Sakti, Desa Sumberjaya Kecamatan Tambun Selatan, dan Kelurahan Wanasari Kecamatan Cibitung yang terletak pada Titik Kartometrik 32.16.06.2008-06.2010-07.1001-000 dengan koordinat $107^{\circ} 4' 52,105''$ BT dan $6^{\circ} 14' 24,528''$ LS.
2. Selanjutnya ke arah barat daya menyusuri as Sungai Sadang hingga bertemu jalan desa yang terletak pada Titik Kartometrik 32.16.06.2008-06.2010-001 dengan koordinat $107^{\circ} 4' 43,500''$ BT dan $6^{\circ} 14' 37,769''$ LS.
3. Selanjutnya ke arah barat laut menyusuri as jalan desa hingga bertemu saluran air yang terletak pada Titik Kartometrik 32.16.06.2008-06.2010-002 dengan koordinat $107^{\circ} 4' 21,756''$ BT dan $6^{\circ} 14' 30,287''$ LS.
4. Selanjutnya ke arah barat laut menyusuri as saluran air hingga bertemu Jalan Tridaya IV yang terletak pada Titik Kartometrik 32.16.06.2008-06.2010-003 dengan koordinat $107^{\circ} 4' 12,270''$ BT dan $6^{\circ} 14' 25,081''$ LS.
5. Selanjutnya ke arah barat daya menyusuri as Jalan Tridaya IV hingga bertemu Jalan Sumberjaya yang terletak pada Titik Kartometrik 32.16.06.2008-06.2010-004 dengan koordinat $107^{\circ} 3' 55,932''$ BT dan $6^{\circ} 14' 36,442''$ LS.

6. Selanjutnya ke arah barat daya menyusuri as Jalan Sumberjaya hingga bertemu simpul batas antara Desa Tridaya Sakti, Desa Mangunjaya, dan Desa Sumberjaya Kecamatan Tambun Selatan di Jalan Raya Sumberjaya yang terletak pada Titik Kartometrik 32.16.06.2008-06.2009-06.2010-000 dengan koordinat $107^{\circ} 3' 54,714''$ BT dan $6^{\circ} 14' 37,323''$ LS.

f. Batas Desa Sumberjaya dengan Desa Mangunjaya Kecamatan Tambun Selatan :

1. Dimulai dari simpul batas antara Desa Tridaya Sakti, Desa Mangunjaya, dan Desa Sumberjaya Kecamatan Tambun Selatan di Jalan Raya Sumberjaya yang terletak pada Titik Kartometrik 32.16.06.2008-06.2009-06.2010-000 dengan koordinat $107^{\circ} 3' 54,714''$ BT dan $6^{\circ} 14' 37,323''$ LS.
 2. Selanjutnya ke arah utara menyusuri as saluran air hingga bertemu simpul batas antara Desa Jejalenjaya Kecamatan Tambun Utara, Desa Mangunjaya, dan Desa Sumberjaya Kecamatan Tambun Selatan yang terletak pada Titik Kartometrik 32.16.05.2002-06.2009-06.2010-000 dengan koordinat $107^{\circ} 3' 54,343''$ BT dan $6^{\circ} 14' 36,458''$ LS.
- (2) Peta yang merupakan batas wilayah Desa Sumberjaya Kecamatan Tambun Selatan Kabupaten Bekasi sebagaimana dimaksud pada Pasal 3, tercantum dalam Lampiran yang merupakan bagian yang tidak terpisahkan dari Peraturan Bupati ini.

BAB IV
PENUTUP

Pasal 5

Peraturan Bupati ini mulai berlaku pada tanggal diundangkan.
Agar setiap orang mengetahui, memerintahkan pengundangan
Peraturan Bupati ini ke dalam Berita Daerah Kabupaten Bekasi.

Ditetapkan di : Cikarang Pusat
pada tanggal :

19 Pj. BUPATI BEKASI



DANI RAMDAN

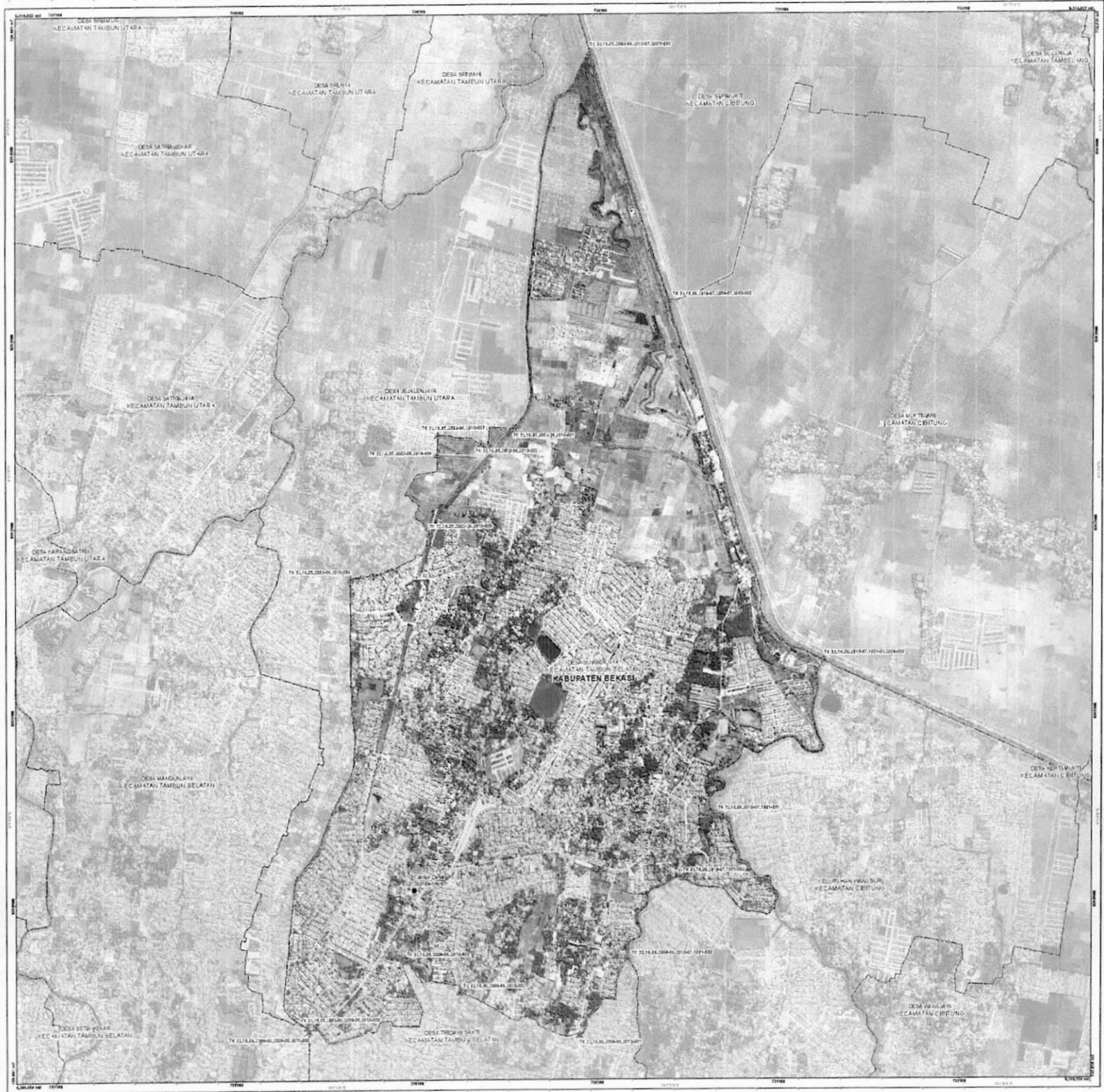

PETA BATAS DESA

Kode Wilayah : 32.16.06.2010
DESA SUMBERJAYA
 KECAMATAN TAMBUN SELATAN
 KABUPATEN BEKASI
 PROVINSI JAWA BARAT

U
 SKALA 1:7.000



Sistem Proyeksi : Transverse Mercator
 Sistem Grid : Grid Geografi dan Grid Universal Transverse Mercator
 Datum Horizontal : SRGI 2013

DIBUAT OLEH :
 BADAN INFORMASI GEOSPASIAL (BIG)
 Jln. Raya Bogor KM. 48 Cikempong 16911, Indonesia
 Email: info@big.go.id, Telp. 021-4753185 atau 021-4782082 xrt.3008/35110103
 © Copyright 2021. All Rights Reserved.

DICETAK DAN DITERBITKAN OLEH :
 PEMERINTAH KABUPATEN BEKASI
 Jl. Wibawa Mukti, Sukamahi, Kec. Cikarang Pusat
 Bekasi, Jawa Barat 17630
 © Copyright 2021. All Rights Reserved.

- KETERANGAN:**
- ▲ Titik Kartometrik
 - Kantor Pemerintahan
 - Batas Negara
 - Batas Provinsi
 - Batas Kabupaten/Kota
 - Batas Kecamatan
 - Batas Desa/Kelurahan
 - Batas Desa/Kelurahan Indikasi
 - Area Tidak Kekenyalan

Daftar Titik Kartometrik

Titik Kartometrik	Koordinat			
	Utm X	Utm Y	Utm Z	Utm W
TK 32.16.06.2010.001	501100	100000	100000	100000
TK 32.16.06.2010.002	501100	100000	100000	100000
TK 32.16.06.2010.003	501100	100000	100000	100000
TK 32.16.06.2010.004	501100	100000	100000	100000
TK 32.16.06.2010.005	501100	100000	100000	100000
TK 32.16.06.2010.006	501100	100000	100000	100000
TK 32.16.06.2010.007	501100	100000	100000	100000
TK 32.16.06.2010.008	501100	100000	100000	100000
TK 32.16.06.2010.009	501100	100000	100000	100000
TK 32.16.06.2010.010	501100	100000	100000	100000
TK 32.16.06.2010.011	501100	100000	100000	100000
TK 32.16.06.2010.012	501100	100000	100000	100000
TK 32.16.06.2010.013	501100	100000	100000	100000
TK 32.16.06.2010.014	501100	100000	100000	100000
TK 32.16.06.2010.015	501100	100000	100000	100000
TK 32.16.06.2010.016	501100	100000	100000	100000
TK 32.16.06.2010.017	501100	100000	100000	100000
TK 32.16.06.2010.018	501100	100000	100000	100000
TK 32.16.06.2010.019	501100	100000	100000	100000
TK 32.16.06.2010.020	501100	100000	100000	100000
TK 32.16.06.2010.021	501100	100000	100000	100000
TK 32.16.06.2010.022	501100	100000	100000	100000
TK 32.16.06.2010.023	501100	100000	100000	100000
TK 32.16.06.2010.024	501100	100000	100000	100000
TK 32.16.06.2010.025	501100	100000	100000	100000
TK 32.16.06.2010.026	501100	100000	100000	100000
TK 32.16.06.2010.027	501100	100000	100000	100000
TK 32.16.06.2010.028	501100	100000	100000	100000
TK 32.16.06.2010.029	501100	100000	100000	100000
TK 32.16.06.2010.030	501100	100000	100000	100000
TK 32.16.06.2010.031	501100	100000	100000	100000
TK 32.16.06.2010.032	501100	100000	100000	100000
TK 32.16.06.2010.033	501100	100000	100000	100000
TK 32.16.06.2010.034	501100	100000	100000	100000
TK 32.16.06.2010.035	501100	100000	100000	100000
TK 32.16.06.2010.036	501100	100000	100000	100000
TK 32.16.06.2010.037	501100	100000	100000	100000
TK 32.16.06.2010.038	501100	100000	100000	100000
TK 32.16.06.2010.039	501100	100000	100000	100000
TK 32.16.06.2010.040	501100	100000	100000	100000
TK 32.16.06.2010.041	501100	100000	100000	100000
TK 32.16.06.2010.042	501100	100000	100000	100000
TK 32.16.06.2010.043	501100	100000	100000	100000
TK 32.16.06.2010.044	501100	100000	100000	100000
TK 32.16.06.2010.045	501100	100000	100000	100000
TK 32.16.06.2010.046	501100	100000	100000	100000
TK 32.16.06.2010.047	501100	100000	100000	100000
TK 32.16.06.2010.048	501100	100000	100000	100000
TK 32.16.06.2010.049	501100	100000	100000	100000
TK 32.16.06.2010.050	501100	100000	100000	100000

Ditandatangani di Cikarang
 Tanggal: 19/08/2021
 P. BUPATI BEKASI
 Dani Ramdan
 DANI RAMDAN

Sumber Peta : Data Terpadu Sakep Resolusi DPRD Bekasi tahun 2015-2019
 - Data batas wilayah administrasi desa/kelurahan hasil kegiatan Kespemkolan Teknis Tahun 2021
 - Data batas wilayah administrasi kabupaten/kota
 - Hasil pelepasan batas desa/kelurahan tahun 2021

Ruang Peta : Peta ini dibuat oleh Badan Informasi Geospasial, per hasil kegiatan kespemkolan teknis batas administrasi desa/kelurahan tahun 2021 berdasarkan kesepakatan antar Kepala Desa / Lurah / Camat dan distrik/cabup. Pemerintah Daerah Kabupaten/Kota dan SKPD/OPD terkait.