

**LAMPIRAN
PERATURAN BUPATI PACITAN
NOMOR 55 TAHUN 2023
TENTANG STANDAR SATUAN BIAYA PEMERINTAH KABUPATEN PACITAN TAHUN 2024.**

1. HONORARIUM PENANGGUNG JAWAB PENGELOLA KEUANGAN

Dalam rupiah/bulan

| No | Pagu yang dikelola | NAMA PENANGGUNG JAWAB PENGELOLA KEUANGAN DAN HONOR YANG DITERIMA | | | | | |
|----|---------------------------------|--|--|--|---|---|---|
| | | Pejabat Pengelola Keuangan Daerah (PPKD)/Kuasa Pengguna Anggaran (KPA) | Pejabat Pelaksana Teknis Kegiatan (PPTK) | Pejabat Penatausahaan Keuangan/ PPK SKPD | Bendahara Pengeluaran/ Bendahara Penerimaan | Bendahara Pengeluaran Pembantu/ Bendahara Penerimaan Pembantu | PPK UNIT SKPD/PPK SKPD Pembantu (kelurahan) |
| 1 | 2 | 3 | 4 | 5 | 6 | 7 | 8 |
| 1 | s.d Rp 10 juta | 15.000,00 | 8.000,00 | 6.500,00 | 6.000,00 | 5.000,00 | 5.000,00 |
| 2 | > Rp 10 juta s.d Rp20 juta | 30.000,00 | 17.000,00 | 13.000,00 | 12.000,00 | 10.000,00 | 10.000,00 |
| 3 | > Rp20 juta s.d Rp 30 juta | 45.000,00 | 25.000,00 | 20.000,00 | 17.500,00 | 15.000,00 | 15.000,00 |
| 4 | > Rp 30 juta s.d Rp 40 juta | 60.000,00 | 33.000,00 | 26.000,00 | 23.000,00 | 20.000,00 | 20.000,00 |
| 5 | > Rp 40 juta s.d Rp 50 juta | 75.000,00 | 40.000,00 | 33.000,00 | 30.000,00 | 25.000,00 | 25.000,00 |
| 6 | > Rp 50 juta s.d Rp 60 juta | 90.000,00 | 50.000,00 | 40.000,00 | 35.000,00 | 30.000,00 | 30.000,00 |
| 7 | > Rp 60 juta s.d Rp 70 juta | 105.000,00 | 58.000,00 | 46.000,00 | 40.000,00 | 35.000,00 | 35.000,00 |
| 8 | > Rp 70 juta s.d Rp 80 juta | 120.000,00 | 67.000,00 | 53.000,00 | 45.000,00 | 40.000,00 | 40.000,00 |
| 9 | > Rp 80 juta s.d Rp 90 juta | 135.000,00 | 75.000,00 | 60.000,00 | 52.500,00 | 45.000,00 | 45.000,00 |
| 10 | > Rp 90 juta s.d. Rp100 juta | 150.000,00 | 85.000,00 | 67.000,00 | 58.000,00 | 50.000,00 | 50.000,00 |
| 11 | > Rp 100 juta s.d. Rp250 juta | 300.000,00 | 180.000,00 | 170.000,00 | 150.000,00 | 100.000,00 | 100.000,00 |
| 12 | > Rp250 juta s.d. Rp500 juta | 750.000,00 | 415.000,00 | 330.000,00 | 290.000,00 | 215.000,00 | 215.000,00 |
| 13 | > Rp500 juta s.d. Rp 1 miliar | 1.500.000,00 | 800.000,00 | 660.000,00 | 570.000,00 | 430.000,00 | 430.000,00 |
| 14 | > Rp 1 miliar s.d. Rp2,5 miliar | 1.770.000,00 | 950.000,00 | 770.000,00 | 670.000,00 | 500.000,00 | 500.000,00 |
| 15 | >Rp2,5miliar s.d. Rp 5 miliar | 2.050.000,00 | 1.100.000,00 | 880.000,00 | 770.000,00 | 570.000,00 | 570.000,00 |
| 16 | > Rp5 miliar s.d. Rp 10 miliar | 2.330.000,00 | 1.260.000,00 | 990.000,00 | 860.000,00 | 640.000,00 | 640.000,00 |
| 17 | > Rp10 miliar s.d. Rp25 miliar | 2.700.000,00 | 1.460.000,00 | 1.250.000,00 | 1.090.000,00 | 810.000,00 | 810.000,00 |
| 18 | > Rp25 miliar s.d. Rp50 miliar | 3.080.000,00 | 1.660.000,00 | 1.520.000,00 | 1.320.000,00 | 980.000,00 | 980.000,00 |
| 19 | > Rp50 miliar s.d. Rp75 miliar | 3.450.000,00 | 1.860.000,00 | 1.780.000,00 | 1.550.000,00 | 1.150.000,00 | 1.150.000,00 |

| No | Pagu yang dikelola | NAMA PENANGGUNG JAWAB PENGELOLA KEUANGAN DAN HONOR YANG DITERIMA | | | | | |
|----|---------------------------------|--|--|---|---|---|---|
| | | Pejabat Pengelola Keuangan Daerah (PPKD)/Kuasa Pengguna Anggaran (KPA) | Pejabat Pelaksana Teknis Kegiatan (PPTK) | Pejabat Penata usahaan Keuangan/ PPK SKPD | Bendahara Pengeluaran/ Bendahara Penerimaan | Bendahara Pengeluaran Pembantu/ Bendahara Penerimaan Pembantu | PPK UNIT SKPD/PPK SKPD Pembantu (kelurahan) |
| 1 | 2 | 3 | 4 | 5 | 6 | 7 | 8 |
| 20 | > Rp75 miliar s.d. Rp100 miliar | 3.825.000,00 | 2.065.000,00 | 2.040.000,00 | 1.780.000,00 | 1.330.000,00 | 1.330.000,00 |
| 21 | > Rp100miliar s.d. Rp250 miliar | 4.290.000,00 | 2.315.000,00 | 2.440.000,00 | 2.120.000,00 | 1.580.000,00 | 1.580.000,00 |
| 22 | > Rp250 miliars.d. Rp500 miliar | 4.760.000,00 | 2.565.000,00 | 2.830.000,00 | 2.470.000,00 | 1.840.000,00 | 1.840.000,00 |
| 23 | > Rp500miliar s.d Rp750 miliar | 5.230.000,00 | 2.820.000,00 | 3.230.000,00 | 2.810.000,00 | 2.090.000,00 | 2.090.000,00 |
| 24 | > Rp750miliar s.d Rp 1 Triliun | 5.700.000,00 | 3.070.000,00 | 3.620.000,00 | 3.160.000,00 | 2.350.000,00 | 2.350.000,00 |
| 25 | > Rp1Triliun | 6.630.000,00 | 3.570.000,00 | 4.420.000,00 | 3.840.000,00 | 2.860.000,00 | 2.860.000,00 |

Petunjuk Pelaksanaan :

Honorarium penanggung jawab pengelola keuangan pada setiap satuan kerja diberikan berdasarkan besaran pagu yang dikelola penanggung jawab pengelola keuangan dengan ketentuan sebagai berikut :

- Kepada penanggung jawab pengelola keuangan yang mengelola lebih dari 1 (satu) kegiatan diberikan honorarium berdasarkan jumlah total anggaran yang dikelola.
- Jumlah keseluruhan alokasi dana untuk honorarium penanggung jawab pengelola keuangan dalam 1 (satu) tahun anggaran paling banyak 10% (sepuluh perseratus) dari pagu yang dikelola.
- Dalam hal bendahara pengeluaran telah diberikan tunjangan fungsional bendahara, yang bersangkutan tidak diberikan honorarium dimaksud.

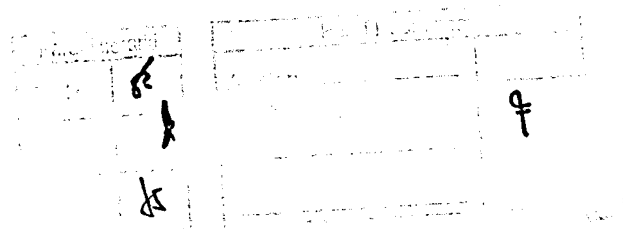

| URAIAN | SATUAN | BESARAN (Rp) |
|---|--------|--------------|
| d. Nilai pagu pengadaan di atas Rp1 miliar s.d. Rp2,5miliar | OP | 1.140.000,00 |
| e. Nilai pagu pengadaan di atas Rp2,5 miliar s. d. Rp5miliar | OP | 1.370.000,00 |
| f. Nilai pagu pengadaan di atas Rp5 miliar s.d. Rp10 miliar | OP | 1.600.000,00 |
| g. Nilai pagu pengadaan di atas Rp10 miliar s.d. Rp25 miliar | OP | 1.910.000,00 |
| h. Nilai pagu pengadaan di atasRp25 miliar s.d. Rp50miliar | OP | 2.210.000,00 |
| i. Nilai pagu pengadaan di atas Rp50 miliar s.d. Rp75 miliar | OP | 2.520.000,00 |
| j. Nilai pagu pengadaan di atas Rp75 miliar s.d. Rp100 miliar | OP | 2.820.000,00 |
| k Nilai pagu pengadaan di atas Rp100 miliar | OP | 3.230.000,00 |
| 2.2.3. Honorarium Kelompok Kerja Pemilihan Pengadaan Barang/Jasa untuk Jasa Konsultansi/Jasa Lainnya (Non konstruksi) | | |
| a Nilai pagu pengadaan jasa konsultansi s.d. Rp50juta | OP | 450.000,00 |
| b. Nilai pagu pengadaan jasa konsultansi di atas Rp50 juta s.d. Rp100 juta | OP | 450.000,00 |
| c. Nilai pagu pengadaan jasa lainnya s.d. Rp100 juta | OP | 450.000,00 |
| d. Nilai pagu pengadaan jasa konsultansi/jasa lainnya di atas Rp100juta s.d. Rp250 juta | OP | 480.000,00 |
| e. Nilai pagu pengadaan jasa konsultansi/jasa lainnya di atas Rp250 juta s.d. Rp500 juta | OP | 600 000,00 |
| f. Nilai pagu pengadaan jasa konsultansi/jasa lainnya di atas Rp500 juta s.d. Rp1 miliar | OP | 720.000,00 |
| g. Nilai pagu pengadaan jasa konsultansi/jasa lainnya di atas Rp1 miliar s.d. Rp2,5 miliar | OP | 910.000,00 |
| h. Nilai pagu pengadaan jasa konsultansi/jasa lainnya di atas Rp2,5 miliar s.d. Rp5 miliar | OP | 1.090.000,00 |
| i. Nilai pagu pengadaan jasa konsultansi /jasa lainnya di atas Rp5 miliar s.d. Rp10 miliar | OP | 1.270.000,00 |
| j. Nilai pagu pengadaan jasa konsultansi/jasa lainnya di atas Rp10 miliar s.d. Rp25 miliar | OP | 1.510.000,00 |
| k. Nilai pagu pengadaan jasa konsultansi/jasa lainnya di atas Rp25 miliar s.d. Rp50 miliar | OP | 1.750.000,00 |
| l. Nilai pagu pengadaan jasa konsultansi/jasa lainnya di atas Rp50 miliar s.d. Rp75miliar | OP | 1.990.000,00 |
| m. Nilai pagu pengadaan jasa konsultansi/jasa lainnya di atas Rp75 miliar s.d. Rp100 miliar | OP | 2.230.000,00 |

| Paraf Hierarchy | |
|-----------------|---|
| Sekeloa | 6 |
| Asisten | 7 |
| PO Pemrograman | 8 |
| PO Teknis | |

| | |
|----------------|---|
| Asisten | |
| PO Pemrograman | 8 |
| PO Teknis | |

| URAIAN | SATUAN | BESARAN (Rp) |
|--|--------|--------------|
| n. Nilai pagu pengadaan jasa konsultansi/jasa lainnya di atas Rp100 miliar | OP | 2.560.000,00 |

Petunjuk Pelaksanaan :

- Honorarium Kelompok Kerja Pemilihan Pengadaan Barang/Jasa diberikan kepada Kelompok Kerja Pemilihan Pengadaan Barang/Jasa untuk melaksanakan pemilihan penyedia barang/jasa sesuai dengan ketentuan peraturan perundang-undangan;
- Dalam hal pejabat pengadaan barang/jasa dan kelompok kerja pemilihan pengadaan barang/jasa telah menerima tunjangan pengelola pengadaan barang/jasa, tidak diberikan honorarium dimaksud.

2.3. HONORARIUM PENGGUNA ANGGARAN DALAM PENGADAAN BARANG JASA

| URAIAN | SATUAN | BESARAN (Rp) |
|--|--------|---------------|
| 2.3.1. Honorarium Pengguna Anggaran Pengadaan Barang/Jasa (Konstruksi) | | |
| a. Nilai pagu pengadaan di atas Rp 100 miliar s.d. Rp 250 miliar | OP | 3.580.000,00 |
| b. Nilai pagu pengadaan di atas Rp 250 miliar s. d. Rp 500 miliar | OP | 4.030.000,00 |
| c. Nilai pagu pengadaan di atas Rp 500 miliar s.d. Rp 750 miliar | OP | 4.490.000,00 |
| d. Nilai pagu pengadaan di atas Rp 750 miliar s.d. Rp 1 triliun | OP | 4.940.000,00 |
| e. Nilai pagu pengadaan di atas Rp1 triliun | OP | 5.560.000,00 |
| 2.3.2. Honorarium Pengguna Anggaran Pengadaan Barang (Non Konstruksi) | | |
| a. Nilai pagu pengadaan di atas Rp 100 miliar s.d. Rp 250 miliar | OP | 3.230.000,00 |
| b. Nilai pagu pengadaan di atas Rp 250 miliar s.d. Rp 500 miliar | OP | 3.640.000,00 |
| c. Nilai pagu pengadaan di atas Rp 500 miliar s.d. Rp 750 miliar | OP | 4.040.000,00 |
| d. Nilai pagu pengadaan di atas Rp 750 miliar s.d. Rp 1 triliun | OP | 4.450.000,00 |
| e. Nilai pagu pengadaan di atas Rp 1 triliun | OP | 5.010.000,00 |
| 2.3.3. Honorarium Pengguna Anggaran Pengadaan Jasa (Non Konstruksi) | | |
| a. Nilai pagu pengadaan jasa konsultansi/jasa lainnya di atas Rp 10 miliar s.d. Rp 25 miliar | OP | 1. 510.000,00 |
| b. Nilai pagu pengadaan jasa konsultansi/jasa lainnya di atas Rp 25 miliar s.d. Rp 50 miliar | OP | 1.750.000,00 |
| c. Nilai pagu pengadaan jasa konsultansi/jasa lainnya di atas Rp 50 miliar s.d. Rp 75 miliar | OP | 1. 990.000,00 |
| d. Nilai pagu pengadaan jasa konsultansi/jasa lainnya di atas Rp 75 miliar s.d. Rp 100 miliar | OP | 2. 230.000,00 |
| e. Nilai pagu pengadaan jasa konsultansi /jasa lainnya di atas Rp100 miliar s.d. Rp 250 miliar | OP | 2. 560.000,00 |

| | |
|-----------------|---|
| Peran Hierarchy | |
| Struktur | b |
| Proses | k |

| | |
|-----------------|---|
| Peran Hierarchy | |
| Struktur | f |
| Proses | |

| URAIAN | SATUAN | BESARAN (Rp) |
|--|--------|--------------|
| f. Nilai pagu pengadaan jasa konsultasi /jasa lainnya di atas Rp250 miliar | OP | 2.880.000,00 |

Petunjuk Pelaksanaan :

Honorarium diberikan kepada Pengguna Anggaran dalam hal menetapkan penyedia untuk paket pengadaan barang, konstruksi, jasa konsultasi atau jasa lainnya sesuai dengan ketentuan peraturan perundang-undangan.

2.4. HONORARIUM PEJABAT PEMBUAT KOMITMEN

| PAGU YANG DIKELOLA | SATUAN | BESARAN (Rp) |
|------------------------------------|--------|--------------|
| s.d Rp 10 juta | OB | 13.000,00 |
| > Rp 10 juta s.d Rp20 juta | OB | 25.000,00 |
| > Rp20 juta s.d Rp 30 juta | OB | 40.000,00 |
| > Rp 30 juta s.d Rp 40 juta | OB | 55.000,00 |
| > Rp 40 juta s.d Rp 50 juta | OB | 70.000,00 |
| > Rp 50 juta s.d Rp 60 juta | OB | 80.000,00 |
| > Rp 60 juta s.d Rp 70 juta | OB | 90.000,00 |
| > Rp 70 juta s.d Rp 80 juta | OB | 105.000,00 |
| > Rp 80 juta s.d Rp 90 juta | OB | 120.000,00 |
| > Rp 90 juta s.d. Rp 100 juta | OB | 130.000,00 |
| > Rp 100 juta s.d. Rp 250 juta | OB | 265.000,00 |
| > Rp 250 juta s.d. Rp 500 juta | OB | 665.000,00 |
| > Rp 500 juta s.d. Rp 1 miliar | OB | 1.330.000,00 |
| > Rp 1 miliar s.d. Rp 2,5 miliar | OB | 1.575.000,00 |
| > Rp 2,5 miliar s.d. Rp 5 miliar | OB | 1.825.000,00 |
| > Rp 5 miliar s.d. Rp 10 miliar | OB | 2.070.000,00 |
| > Rp 10 miliar s.d. Rp 25 miliar | OB | 2.410.000,00 |
| > Rp 25 miliar s.d. Rp 50 miliar | OB | 2.735.000,00 |
| > Rp 50 miliar s.d. Rp 75 miliar | OB | 3.070.000,00 |
| > Rp 75 miliar s.d. Rp 100 miliar | OB | 3.400.000,00 |
| > Rp 100 miliar s.d. Rp 250 miliar | OB | 3.820.000,00 |
| > Rp 250 miliars.d. Rp 500 miliar | OB | 4.230.000,00 |
| > Rp 500 miliar s.d Rp 750 miliar | OB | 4.650.000,00 |
| > Rp 750 miliar s.d Rp 1 Triliun | OB | 5.065.000,00 |
| > Rp 1 Triliun | OB | 5.900.000,00 |

Petunjuk pelaksanaan :

- Honorarium Pejabat Pembuat Komitmen diberikan perbulan selama pelaksanaan pekerjaan berdasarkan pagu anggaran pengadaan barang/jasa yang dikelola untuk pekerjaan non konstruksi.
- Honorarium Pejabat Pembuat Komitmen diberikan perbulan selama satu tahun berdasarkan pagu anggaran pengadaan barang/jasa yang dikelola untuk pekerjaan konstruksi.

3. HONORARIUM PERANGKAT UNIT KERJA PENGADAAN BARANG DAN JASA (UKPBJ)

| URAIAN | SATUAN | BESARAN (Rp) |
|---------------------------|--------|--------------|
| Kepala | OB | 1.000.000,00 |
| Sekretaris/Staf Pendukung | OB | 750.000,00 |

| | |
|-----------------|---|
| Paraf Hierarchy | |
| Bekda | b |
| Asisten | f |
| Staf | k |

| | |
|-----------------|---|
| Paraf Hierarchy | |
| Asisten | f |

Petunjuk Pelaksanaan :

- a. Honorarium diberikan kepada aparatur sipil negara yang diberi tugas tambahan sebagai perangkat pada UKPBJ berdasarkan surat keputusan pejabat yang berwenang.
- b. Dalam hal UKPBJ sudah merupakan struktur organisasi tersendiri dan telah diperhitungkan dalam komponen tambahan penghasilan sesuai dengan ketentuan Peraturan Perundang-undangan, perangkat UKPBJ tidak diberikan honorarium dimaksud.

4. HONORARIUM NARASUMBER/ PEMBAHAS/ MODERATOR/ PEMBAWA ACARA/PANITIA

| URAIAN | SATUAN | BESARAN (Rp) |
|---|--------|--------------|
| 4.1. Honorarium Narasumber/Pembahas | | |
| a. Menteri/ Pejabat Setingkat Menteri/ Pejabat Negara Lainnya | OJ | 1.700.000,00 |
| b. Bupati/Pejabat Setingkat Bupati/ Pejabat Daerah Lainnya yang disetarakan termasuk Forkopimda | OJ | 1.400.000,00 |
| c. Pejabat Eselon I/yang disetarakan | OJ | 1.200.000,00 |
| d. Pejabat Eselon II/JFT Ahli Utama/yang disetarakan | OJ | 1.000.000,00 |
| e. Pejabat Eselon III/JFT Madya/yang disetarakan | OJ | 900.000,00 |
| f. Pejabat Eselon IV/V/JFT Pertama dan Muda | OJ | 750.000,00 |
| g. Staf/Non ASN | OJ | 500.000,00 |
| 4.2. Honorarium Moderator | OK | 700.000,00 |
| 4.3. Honorarium Pembawa Acara | OK | 400.000,00 |
| 4.4. Honorarium Panitia | | |
| a. Penanggung Jawab | OK | 450.000,00 |
| b. Ketua/Wakil ketua | OK | 400.000,00 |
| c. Sekretaris | OK | 300.000,00 |
| d. Anggota | OK | 300.000,00 |

Petunjuk Pelaksanaan :

- a. Honorarium Narasumber atau Pembahas
Honorarium Narasumber atau Pembahas diberikan kepada pejabat negara, pejabat daerah, aparatur sipil negara, dan pihak lain yang memberikan informasi atau pengetahuan dalam kegiatan seminar, rapat, sosialisasi, diseminasi, bimbingan teknis, *workshop*, sarasehan, simposium, lokakarya, *focus group discussion*, dan kegiatan sejenis (tidak termasuk untuk kegiatan pendidikan dan pelatihan) dengan ketentuan :
 - 1) satuan jam yang digunakan dalam pemberian honorarium narasumber atau pembahas adalah 60 (enam puluh) menit, baik dilakukan secara panel maupun individual;
 - 2) narasumber atau pembahas berasal dari luar Perangkat Daerah penyelenggara atau masyarakat; atau dari dalam Perangkat Daerah penyelenggara sepanjang peserta yang menjadi sasaran utama kegiatan berasal dari luar Perangkat Daerah penyelenggara dan/atau masyarakat;
 - 3) dalam hal narasumber atau pembahas tersebut berasal dari Perangkat Daerah penyelenggara, maka diberikan honorarium sebesar 50% (lima puluh persen) dari honorarium narasumber/pembahas.

b. Honorarium Moderator

Honorarium moderator dapat diberikan dengan ketentuan:

- 1) moderator berasal dari luar Perangkat Daerah penyelenggara;

| | |
|----------------|---|
| Peraf Hierarki | |
| Sekda | g |
| | f |
| | e |

| | | |
|--|------|---|
| | atau | |
| | | f |
| | | |
| | | |

- 2) moderator berasal dari dalam Perangkat Daerah penyelenggara sepanjang peserta yang menjadi sasaran utama kegiatan berasal dari luar Perangkat Daerah penyelenggara dan/atau masyarakat.
- c. Honorarium Pembawa Acara
Honorarium pembawa acara diberikan kepada aparatur sipil negara dan pihak lain yang ditunjuk oleh pejabat yang berwenang untuk melaksanakan tugas memandu acara dalam kegiatan seminar, rapat kerja, sosialisasi, diseminasi, *workshop*, sarasehan, simposium, lokakarya, dan kegiatan sejenis yang mengundang minimal menteri, Bupati/wakil Bupati, dan/atau pimpinan/anggota DPRD dan dihadiri lintas Perangkat Daerah dan/atau masyarakat.
- d. Honorarium Panitia
Honorarium panitia diberikan kepada aparatur sipil negara yang diberi tugas oleh pejabat yang berwenang sebagai panitia atas pelaksanaan kegiatan seminar, rapat kerja, sosialisasi, diseminasi, *workshop*, sarasehan, simposium, lokakarya, dan kegiatan sejenis sepanjang peserta yang menjadi sasaran utama kegiatan berasal dari luar Perangkat Daerah penyelenggara dan/atau masyarakat.
Dalam hal pelaksanaan kegiatan seminar, rapat kerja, sosialisasi, diseminasi, *workshop*, sarasehan, simposium, lokakarya, dan kegiatan sejenis memerlukan tambahan panitia yang berasal dari non aparatur sipil negara harus dilakukan secara selektif dengan mempertimbangkan urgensi, dengan besaran honorarium mengacu pada besaran honorarium untuk anggota panitia.
Untuk jumlah peserta 40 (empat puluh) orang atau lebih, jumlah panitia yang dapat diberikan honorarium maksimal 10% (sepuluh persen) dari jumlah peserta dengan mempertimbangkan efisiensi dan efektivitas. Sedangkan untuk jumlah peserta kurang dari 40 (empat puluh) orang, jumlah panitia yang dapat diberikan honorarium paling banyak 4 (empat) orang.

5. HONORARIUM NARASUMBER, MODERATOR ATAU PEMBAWA ACARA PROFESIONAL

| URAIAN | SATUAN | BESARAN (Rp) |
|--------------------------------------|--------|--------------|
| Honorarium Narasumber Profesional | OJ | 1.700.000,00 |
| Honorarium Moderator Profesional | OK | 1.000.000,00 |
| Honorarium Pembawa Acara Profesional | OK | 750.000,00 |

Petunjuk Pelaksanaan :

- a. Honorarium diberikan kepada narasumber, moderator, atau pembawa acara profesional (pakar, praktisi, atau pembicara khusus) yang mempunyai keahlian dan/atau pengalaman tertentu dalam ilmu dan/atau bidang tertentu untuk kegiatan seminar, rapat koordinasi, sosialisasi, diseminasi, dan kegiatan sejenisnya;
- b. Pemberian honorarium jasa narasumber, moderator, atau pembawa acara profesional (pakar, praktisi, atau pembicara khusus) dapat melebihi besaran standar honor narasumber, moderator, atau pembawa acara sebagaimana tersebut, sepanjang didukung dengan bukti pengeluaran riil (pembiayaan secara *at cost*)

| | | | |
|-----------------|----|--------|--|
| Peral. Honorari | | Bupati | |
| Selaku | ls | | |
| Wakil Bupati | ls | | |
| Ketua DPRD | ls | | |

6. HONORARIUM TIM PELAKSANA KEGIATAN DAN SEKRETARIAT TIM PELAKSANA KEGIATAN

| URAIAN | SATU AN | BESARAN (Rp) | | | |
|--|---------|--------------|--------------|------------|------------|
| | | A | B | C | D |
| 6.1. Honorarium Tim Pelaksana Kegiatan | | | | | |
| 6.1.1. Yang ditetapkan oleh Bupati dengan melibatkan instansi pemerintah di luar pemerintah daerah | | | | | |
| a. Pengarah | OB | 1.500.000,00 | 1.000.000,00 | 600.000,00 | 150.000,00 |
| b. Penanggung Jawab | OB | 1.250.000,00 | 850.000,00 | 500.000,00 | 125.000,00 |
| c. Ketua | OB | 1.000.000,00 | 700.000,00 | 400.000,00 | 100.000,00 |
| d. Wakil ketua | OB | 850.000,00 | 600.000,00 | 350.000,00 | 85.000,00 |
| e. Sekretaris | OB | 750.000,00 | 500.000,00 | 300.000,00 | 75.000,00 |
| f. Anggota | OB | 750.000,00 | 500.000,00 | 300.000,00 | 75.000,00 |
| 6.1.2. Yang ditetapkan oleh Bupati dengan melibatkan antar Perangkat Daerah | | | | | |
| a. Pengarah | OB | 750.000,00 | 550.000,00 | 300.000,00 | 75.000,00 |
| b. Penanggung Jawab | OB | 700.000,00 | 500.000,00 | 275.000,00 | 70.000,00 |
| c. Ketua | OB | 650.000,00 | 450.000,00 | 250.000,00 | 65.000,00 |
| d. Wakil ketua | OB | 600.000,00 | 400.000,00 | 225.000,00 | 60.000,00 |
| e. Sekretaris | OB | 500.000,00 | 350.000,00 | 200.000,00 | 50.000,00 |
| f. Anggota | OB | 500.000,00 | 350.000,00 | 200.000,00 | 50.000,00 |
| 6.1.3. Yang Ditetapkan Oleh Pejabat yang ditunjuk sesuai pelimpahan kewenangan | | | | | |
| a. Pengarah | OB | 750.000,00 | 550.000,00 | 300.000,00 | 75.000,00 |
| b. Penanggung Jawab | OB | 700.000,00 | 500.000,00 | 275.000,00 | 70.000,00 |
| c. Ketua | OB | 650.000,00 | 450.000,00 | 250.000,00 | 65.000,00 |
| d. Wakil ketua | OB | 600.000,00 | 400.000,00 | 225.000,00 | 60.000,00 |
| e. Sekretaris | OB | 500.000,00 | 350.000,00 | 200.000,00 | 50.000,00 |
| f. Anggota | OB | 500.000,00 | 350.000,00 | 200.000,00 | 50.000,00 |
| 6.2. Honorarium Sekretariat Tim Pelaksana Kegiatan | | | | | |
| 6.2.1. Yang ditetapkan oleh Bupati dengan melibatkan instansi pemerintah di luar pemerintah daerah | | | | | |
| a. Ketua/Wakil Ketua | OB | 500.000,00 | 350.000,00 | 200.000,00 | 50.000,00 |
| b. Anggota | OB | 440.000,00 | 300.000,00 | 175.000,00 | 44.000,00 |
| 6.2.2. Yang ditetapkan oleh Bupati dengan melibatkan antar Perangkat Daerah | | | | | |
| a. Ketua/Wakil Ketua | OB | 250.000,00 | 175.000,00 | 100.000,00 | 25.000,00 |
| b. Anggota | OB | 220.000,00 | 150.000,00 | 80.000,00 | 22.000,00 |
| 6.2.3. Yang Ditetapkan Oleh Pejabat yang ditunjuk sesuai pelimpahan kewenangan | | | | | |
| a. Ketua/Wakil Ketua | OB | 250.000,00 | 175.000,00 | 100.000,00 | 25.000,00 |
| b. Anggota | OB | 220.000,00 | 150.000,00 | 80.000,00 | 22.000,00 |

| | |
|--------------------|--------------------|
| Paraf Hierarki | |
| Bupati | <i>[Signature]</i> |
| Wakil Bupati | <i>[Signature]</i> |
| Plt. Kepala Dinas | <i>[Signature]</i> |
| Plt. Kepala Bidang | <i>[Signature]</i> |

| | |
|-----------------------|--------------------|
| Plt. Kepala Bidang | <i>[Signature]</i> |
| Plt. Kepala Subbidang | <i>[Signature]</i> |
| Plt. Kepala Seksi | <i>[Signature]</i> |
| Plt. Kepala Urusan | <i>[Signature]</i> |

Petunjuk Pelaksanaan :

- a. Jumlah honor yang dapat diterima per bulan dalam keanggotaan tim dibatasi dengan ketentuan sebagai berikut :

| | Jabatan | Klasifikasi | | |
|--|--|-------------|----|-----|
| | | I | II | III |
| | Pejabat Eselon II | 2 | 3 | 4 |
| | Pejabat Eselon III | 3 | 4 | 5 |
| | Pejabat Eselon IV, pelaksana, dan pejabat fungsional | 5 | 6 | 7 |

Penjelasan mengenai klasifikasi pengaturan jumlah honorarium yang diterima sebagaimana dimaksud di atas adalah sebagai berikut:

- 1) Klasifikasi I dengan kriteria pemerintah daerah yang telah memberikan tambahan penghasilan pada kelas jabatan tertinggi lebih besar atau sama dengan Rp 20.000.000,00 (dua puluh juta rupiah) per bulan
- 2) Klasifikasi II dengan kriteria pemerintah daerah kabupaten yang telah memberikan tambahan penghasilan pada kelas jabatan tertinggi lebih besar atau sama dengan Rp6.000.000,00 (enam juta rupiah) per bulan dan kurang dari Rp20.000.000,00 (dua puluh juta rupiah) perbulan.
- 3) Klasifikasi III dengan kriteria pemerintah daerah kabupaten yang telah memberikan tambahan penghasilan pada kelas jabatan tertinggi kurang dari Rp6.000.000,00 (enam juta rupiah) per bulan atau belum menerima tambahan penghasilan.

- b. Honorarium Tim Pelaksana Kegiatan

Honorarium yang diberikan kepada seseorang yang diangkat dalam suatu tim pelaksana kegiatan untuk melaksanakan suatu tugas tertentu berdasarkan Keputusan Bupati atau pejabat yang ditunjuk sesuai pelimpahan kewenangan.

Ketentuan pembentukan tim yang dapat diberikan honorarium adalah sebagai berikut:

- 1) mempunyai keluaran (*output*) jelas dan terukur;
- 2) bersifat koordinatif untuk tim pemerintah daerah:
 - a) dengan mengikutsertakan instansi pemerintah di luar pemerintah daerah yang bersangkutan; dan/atau
 - b) antar Perangkat Daerah.
- 3) bersifat temporer (tidak terus menerus setiap tahun) kecuali tim yang dibentuk berdasarkan perintah Peraturan perundang-undangan;
- 4) pelaksanaan kegiatannya perlu diprioritaskan;
- 5) merupakan tugas tambahan atau perangkatan fungsi bagi yang bersangkutan di luar tugas dan fungsi sehari-hari; dan
- 6) dilakukan secara selektif, efektif dan efisien

- c. Honorarium Sekretariat Tim Pelaksana Kegiatan

Honorarium yang diberikan kepada seseorang yang diberi tugas melaksanakan kegiatan administratif untuk menunjang kegiatan tim pelaksana kegiatan. Sekretariat tim pelaksana kegiatan merupakan bagian tidak terpisahkan dari tim pelaksana kegiatan.

Jumlah sekretariat tim pelaksana kegiatan diatur sebagai berikut:

- 1) paling banyak 10 (sepuluh) orang untuk tim pelaksana kegiatan yang ditetapkan oleh Bupati; atau
- 2) paling banyak 7 (tujuh) orang untuk tim pelaksana kegiatan yang ditetapkan oleh pejabat yang ditunjuk sesuai pelimpahan kewenangan.

- d. Honorarium Tim Pelaksana Kegiatan dan Honorarium Sekretariat Tim Pelaksana Kegiatan dapat diberikan berdasarkan kategori yang disesuaikan kemampuan anggaran SKPD.

| | | |
|-------------|-------------|-------------|
| Kelembagaan | Kelembagaan | Kelembagaan |
| Kelembagaan | Kelembagaan | Kelembagaan |
| Kelembagaan | Kelembagaan | Kelembagaan |
| Kelembagaan | Kelembagaan | Kelembagaan |

7. HONORARIUM PEMBERI KETERANGAN AHLI/SAKSI AHLI DAN BERACARA

| URAIAN | SATUAN | BESARAN (Rp) |
|--|--------|--------------|
| Honorarium Pemberi Keterangan Ahli/ Saksi Ahli | OK | 1.800.000,00 |
| Honorarium Beracara | OK | 1.800.000,00 |

Petunjuk Pelaksanaan :

- a. Honorarium pemberi keterangan ahli atau saksi ahli diberikan kepada pejabat negara, pejabat daerah, aparatur sipil negara, dan pihak lain yang diberi tugas menghadiri dan memberikan informasi atau keterangan sesuai dengan keahlian di bidang tugasnya yang diperlukan dalam tingkat penyidikan dan/atau persidangan di pengadilan. Dalam hal instansi yang mengundang atau memanggil pemberi keterangan ahli atau saksi ahli tidak memberikan honorarium dimaksud, instansi pengirim pemberi keterangan ahli atau saksi ahli dapat memberikan honorarium dimaksud.
- b. Honorarium beracara diberikan kepada pejabat negara, pejabat daerah, aparatur sipil negara, dan pihak lain yang diberi tugas untuk beracara mewakili instansi pemerintah dalam persidangan pengadilan sepanjang merupakan tugas tambahan dan tidak duplikasi dengan pemberian gaji dan tunjangan kinerja atau tunjangan tambahan.

8. HONORARIUM PENYULUH DAN PENDAMPING NON PEGAWAI NEGERI SIPIL

| URAIAN | SATUAN | BESARAN (Rp) |
|-----------------------------|--------|--------------|
| SLTA | OB | 2.100.000,00 |
| DI/DII/DIII/Sarjana Terapan | OB | 2.400.000,00 |
| Sarjana(S1) | OB | 2.600.000,00 |
| Master (S2) | OB | 2.800.000,00 |
| Doktor (S3) | OB | 3.000.000,00 |

Petunjuk Pelaksanaan :

Honorarium penyuluhan atau pendampingan diberikan sebagai pengganti upah kerja kepada non aparatur sipil negara yang diangkat untuk melakukan penyuluhan berdasarkan surat keputusan pejabat yang berwenang.

9. HONORARIUM ROHANIWAN DAN KEGIATAN KEAGAMAAN

| URAIAN | SATUAN | BESARAN (Rp) |
|---|--------|---------------|
| Rohaniwan | OK | 400.000,00 |
| Mubaligh lokal/regional | OK | 3.000.000,00 |
| Mubaligh nasional | OK | 50.000.000,00 |
| Jasa grup Rebana/Hadrah | Kali | 2.000.000,00 |
| Jasa petugas khotmil Qur'an | OJ | 300.000,00 |
| Jasa Juru kunci/petugas kebersihan/ keamanan makam cikal bakal Bupati Pacitan | OK | 250.000,00 |

Petunjuk pelaksanaan :

Honorarium rohaniwan diberikan kepada seseorang yang ditugaskan oleh pejabat yang berwenang sebagai rohaniwan dalam pengambilan sumpah jabatan.

| | | |
|-------|-----|-----|
| ... | ... | ... |
| Saksi | ... | ... |
| ... | ... | ... |
| ... | ... | ... |

10. HONORARIUM TIM PENYUSUNAN JURNAL/ BULETIN / MAJALAH/ PENGELOLA TEKNOLOGI INFORMASI/ PENGELOLA WEBSITE

| URAIAN | SATUAN | BESARAN (Rp) |
|---|-------------|--------------|
| 10.1. Honorarium Tim Penyusunan Jurnal | | |
| a. Penanggung Jawab | Oter | 500.000,00 |
| b. Redaktur | Oter | 400.000,00 |
| c. Penyunting/ Editor | Oter | 300.000,00 |
| d. Desain Grafis | Oter | 180.000,00 |
| e. Fotografer | Oter | 180.000,00 |
| f. Sekretariat | Oter | 150.000,00 |
| g. Pembuat Artikel | Per Halaman | 200.000,00 |
| 10.2. Honorarium Tim Penyusunan Buletin/Majalah | | |
| a. Penanggung Jawab | Oter | 400.000,00 |
| b. Redaktur | Oter | 300.000,00 |
| c. Penyunting/ Editor | Oter | 250.000,00 |
| d. Desain Grafis | Oter | 180.000,00 |
| e. Fotografer | Oter | 180.000,00 |
| f. Sekretariat | Oter | 150.000,00 |
| g. Pembuat Artikel | Per Halaman | 100.000,00 |
| 10.3. Honorarium Tim Pengelola Teknologi Informasi/ Pengelola Website | | |
| a. Penanggung Jawab | OB | 500.000,00 |
| b. Redaktur | OB | 450.000,00 |
| c. Editor | OB | 400.000,00 |
| d. Web Admin | OB | 350.000,00 |
| e. Web Developer | OB | 300.000,00 |
| f. Pembuat Artikel | Per Halaman | 100.000,00 |

Petunjuk Pelaksanaan :

- Honorarium tim penyusunan jurnal, buletin atau majalah diberikan kepada penyusun dan penerbit jurnal, buletin atau majalah berdasarkan surat keputusan pejabat yang berwenang. Unsur sekretariat adalah pembantu umum, pelaksana dan yang sejenis, dan tidak berupa struktur organisasi tersendiri.
- Honorarium tim pengelola teknologi informasi atau website dapat diberikan kepada pengelola *website* atau media sejenis (tidak termasuk media sosial) berdasarkan surat keputusan Bupati. *Website* atau media sejenis tersebut dikelola oleh pemerintah daerah.
 Dalam hal pengelola teknologi informasi atau *website* sudah merupakan struktur organisasi tersendiri dan telah diperhitungkan dalam komponen tambahan penghasilan sesuai dengan ketentuan peraturan perundang-undangan, pengelola teknologi informasi atau *website* tidak diberikan honorarium dimaksud.

11. HONORARIUM PENYELENGGARA UJIAN PAUD/ PENDIDIKAN DASAR/ PENDIDIKAN NON FORMAL

| URAIAN | SATUAN | BESARAN (Rp) |
|--|--------------------|--------------|
| Honorarium Penyelenggara Ujian PAUD/ Pendidikan Dasar/ Pendidikan Non Formal | | |
| a. Penyusun atau Pembuat Bahan Ujian | Naskah / Pelajaran | 150.000,00 |

| URAIAN | SATUAN | BESARAN (Rp) |
|--------------------------|----------------------|--------------|
| b. Pengawas Ujian | OH | 150.000,00 |
| c. Pemeriksa Hasil Ujian | Siswa/ Mata Ujian | 2.500,00 |

Petunjuk Pelaksanaan :

Honorarium penyelenggaraan ujian merupakan imbalan diberikan kepada penyusun naskah ujian, pengawas ujian, penguji, atau pemeriksa hasil ujian yang bersifat lokal sesuai dengan kewenangan pemerintah daerah.

12. HONORARIUM PENYELENGGARAAN KEGIATAN PENDIDIKAN DAN PELATIHAN (DIKLAT)

| URAIAN | SATUAN | BESARAN (Rp) |
|--|-----------|--------------|
| 12.1. Honorarium Penceramah | OJP | 1.000.000,00 |
| 12.2. Honorarium Pengajar yang berasal dari luar Perangkat Daerah penyelenggara | OJP | 300.000,00 |
| 12.3. Honorarium Pengajar yang berasal dari dalam Perangkat Daerah penyelenggara | OJP | 200.000,00 |
| 12.4. Honorarium Penyusunan Modul Diklat | Per Modul | 5.000.000,00 |
| 12.5. Honorarium Panitia Penyelenggara Kegiatan Diklat | | |
| a. Lama Diklat s.d. 5 hari: | | |
| 1) Penanggung Jawab | OK | 450.000,00 |
| 2) Ketua/Wakil ketua | OK | 400.000,00 |
| 3) Sekretaris | OK | 300.000,00 |
| 4) Anggota | OK | 300.000,00 |
| b. Lama Diklat 6 s.d. 30 hari: | | |
| 1) Penanggung Jawab | OK | 675.000,00 |
| 2) Ketua/Wakil ketua | OK | 600.000,00 |
| 3) Sekretaris | OK | 450.000,00 |
| 4) Anggota | OK | 450.000,00 |
| c. Lama Diklat lebih dari 30 hari: | | |
| 1) Penanggung Jawab | OK | 900.000,00 |
| 2) Ketua/Wakil ketua | OK | 800.000,00 |
| 3) Sekretaris | OK | 600.000,00 |
| 4) Anggota | OK | 600.000,00 |

Petunjuk Pelaksanaan :

a. Honorarium Penceramah

Honorarium penceramah dapat diberikan kepada Penceramah yang memberikan wawasan pengetahuan dan/atau *sharing experience* sesuai dengan keahliannya kepada peserta pendidikan dan pelatihan pada kegiatan pendidikan dan pelatihan dengan ketentuan sebagai berikut:

- 1) berasal dari luar Perangkat Daerah penyelenggara atau masyarakat;
- 2) berasal dari dalam Perangkat Daerah penyelenggara sepanjang peserta pendidikan dan pelatihan yang menjadi sasaran utama kegiatan berasal dari luar perangkat daerah penyelenggara dan/atau masyarakat; atau
- 3) dalam hal penceramah tersebut berasal dari perangkat daerah penyelenggara maka diberikan honorarium sebesar 50 % (lima puluh perseratus) dari honorarium penceramah.

| Paraf Hierarki | |
|----------------|---|
| Sekda |  |
| Asisten Sekda |  |
| Plt. Kepala |  |

| Paraf Hierarki | |
|----------------|---|
| Asisten |  |
| Plt. Kepala | |

- b. Honorarium Pengajar yang berasal dari luar Perangkat Daerah penyelenggara
Honorarium dapat diberikan kepada pengajar yang berasal dari luar Perangkat Daerah penyelenggara sepanjang kebutuhan pengajar tidak terpenuhi dari Perangkat Daerah penyelenggara.
- c. Honorarium Pengajar yang berasal dari dalam Perangkat Daerah penyelenggara
Honorarium dapat diberikan kepada pengajar yang berasal dari dalam Perangkat Daerah penyelenggara, baik widyaiswara maupun pegawai lainnya. Bagi widyaiswara, honorarium diberikan atas kelebihan jumlah minimal jam tatap muka. Ketentuan jumlah minimal tatap muka sesuai dengan ketentuan peraturan perundang-undangan.
- d. Honorarium Penyusunan Modul Pendidikan dan Pelatihan
Honorarium penyusunan modul pendidikan dan pelatihan dapat diberikan kepada Aparatur Sipil Negara atau pihak lain yang diberi tugas untuk menyusun modul untuk pelaksanaan pendidikan dan pelatihan berdasarkan Keputusan Bupati. Pemberian honorarium dimaksud berpedoman pada ketentuan sebagai berikut:
- 1) bagi widyaiswara, honorarium dimaksud diberikan atas kelebihan minimal jam tatap muka widyaiswara sesuai dengan ketentuan peraturan perundang-undangan; dan
 - 2) satuan biaya ini diperuntukkan bagi penyusunan modul pendidikan dan pelatihan baru atau penyempurnaan modul pendidikan dan pelatihan lama dengan persentase penyempurnaan substansi modul pendidikan dan pelatihan paling sedikit 50% (lima puluh persen).
- e. Honorarium Panitia Penyelenggaraan Kegiatan Pendidikan dan Pelatihan
Honorarium Panitia Penyelenggaraan Kegiatan Pendidikan dan Pelatihan dapat diberikan kepada panitia penyelenggara pendidikan dan pelatihan yang melaksanakan fungsi tata usaha pendidikan dan pelatihan, evaluator, dan fasilitator kunjungan serta hal lain yang menunjang penyelenggaraan pendidikan dan pelatihan berjalan dengan baik dengan ketentuan sebagai berikut:
- 1) merupakan tugas tambahan atau perangkapan fungsi bagi yang bersangkutan;
 - 2) dilakukan secara selektif dengan mempertimbangkan urgensinya;
 - 3) jumlah peserta 40 (empat puluh) orang atau lebih, jumlah panitia yang dapat diberikan honorarium paling tinggi 10 % (sepuluh perseratus) dari jumlah peserta dengan mempertimbangkan efisiensi dan efektivitas pelaksanaan;
 - 4) jumlah peserta kurang dari 40 (empat puluh) orang, jumlah panitia yang dapat diberikan honorarium paling banyak 4 (empat) orang; dan
 - 5) jam pelajaran yang digunakan untuk kegiatan penyelenggaraan pendidikan dan pelatihan adalah 45 (empat puluh lima) menit.

13. HONORARIUM TIM ANGGARAN PEMERINTAH DAERAH

| URAIAN | SATUAN | BESARAN (Rp) |
|---|--------|--------------|
| 13.1. Honorarium Tim Anggaran Pemerintah Daerah | | |
| a. Pembina | OB | 3.500.000,00 |
| b. Pengarah | OB | 3.000.000,00 |
| c. Ketua | OB | 2.500.000,00 |
| d. Wakil Ketua | OB | 2.000.000,00 |
| e. Sekretaris | OB | 1.500.000,00 |
| f. Anggota | OB | 1.300.000,00 |

| | |
|-----------------|--------------------|
| Paraf Ilterorik | |
| Sekda | <i>[Signature]</i> |
| Asisten Sekda | <i>[Signature]</i> |
| Kelembagaan | <i>[Signature]</i> |

| | |
|---------------|--------------------|
| Kelembagaan | |
| Asisten Sekda | <i>[Signature]</i> |
| Kelembagaan | |

| URAIAN | SATUAN | BESARAN (Rp) |
|---|--------|--------------|
| 13.2. Honorarium Sekretariat Tim Anggaran Pemerintah Daerah | | |
| a. Ketua | OB | 1.000.000,00 |
| b. Sekretaris | OB | 900.000,00 |
| c. Anggota | OB | 600.000,00 |

Petunjuk Pelaksanaan :

Honorarium tim anggaran pemerintah daerah dapat diberikan kepada anggota tim yang ditetapkan berdasarkan Keputusan Bupati. Jumlah anggota kesekretariatan paling banyak 7 (tujuh) anggota.

14. JASA TENAGA GURU TIDAK TETAP

| URAIAN | SATUAN | BESARAN (RP) |
|--|--------|--------------|
| Jasa Guru Tidak Tetap | OB | 500.000,00 |
| Jasa PTT sekolah | OB | 400.000,00 |
| Jasa PTT sekolah | OB | 350.000,00 |
| Jasa PTT sekolah | OB | 150.000,00 |
| Jasa Guru PAUD | OB | 200.000,00 |
| Jasa Tutor | OB | 100.000,00 |
| Honorarium Kepala Sekolah PAUD Non PNS BK Propinsi | OB | 200.000,00 |
| Honorarium kinerja guru non PNS BK Propinsi | OB | 1.000.000,00 |

15. JASA PEGAWAI TIDAK TETAP TENAGA KESEHATAN

| URAIAN | SATUAN | BESARAN (RP) |
|---|--------|--------------|
| Dokter PTT | OB | 4.060.000,00 |
| Perawat Ponkesdes BK Propinsi | OB | 2.157.271,00 |
| Perawat Ponkesdes | OB | 1.000.000,00 |
| Fasilitator Kegiatan BOK Puskesmas | OB | 2.000.000,00 |
| Fasilitator STBM | OB | 4.500.000,00 |
| Jasa tenaga teknis Non PNS kesehatan | OB | 1.500.000,00 |
| Tenaga Pembantu Puskesmas dengan keahlian kurang dari 5 tahun | OB | 700.000,00 |
| Tenaga Pembantu Puskesmas dengan keahlian lebih dari 5 tahun | OB | 1.000.000,00 |
| Tenaga Pembantu Puskesmas tanpa keahlian | OB | 500.000,00 |
| Insentif kader posyandu | OT | 200.000,00 |
| Jasa Tenaga Teknis Non PNS Pembantu Pembina Keluarga Berencana Desa | OB | 200.000,00 |
| Jasa Tenaga Teknis Non PNS Sub Pembantu Pembina Keluarga Berencana Desa | OB | 150.000,00 |

16. JASA MEDIS

| URAIAN | SATUAN | BESARAN (RP) |
|--|--------|--------------|
| Jasa Medis/Paramedis Pelayanan Medik Spesialis Dasar | OB | 4.500.000,00 |
| Jasa Medis/Paramedis Pelayanan Medik Spesialis Penunjang Medik | OB | 4.000.000,00 |
| Jasa Medis/Paramedis Pelayanan Medik Spesialis Lain | OB | 3.500.000,00 |
| Jasa Profesi Dokter Spesialis dengan Kerjasama | OB | 3.500.000,00 |
| Jasa Lembaga KSM Bedah UNS | OB | 5.000.000,00 |
| Jasa Lembaga KSM Syaraf | OB | 2.500.000,00 |
| Dokter Umum /Dokter Gigi | OB | 500.000,00 |

| | |
|---------------|--|
| Paraf Hierark | |
| Seksi | |
| | |
| | |
| | |

17. JASA TENAGA KONTRAK

| URAIAN | SATUAN | BESARAN (RP) |
|---------------------|--------|--------------|
| Jasa Tenaga Kontrak | OB | 2.500.000,00 |

Petunjuk Pelaksanaan :

Jasa Tenaga Kontrak diberikan kepada tenaga yang bekerja pada Pemerintah Kabupaten Pacitan berdasarkan Surat Perjanjian Kerja yang ditandatangani Kepala Badan Kepegawaian dan Pengembangan Sumber Daya Manusia Kabupaten Pacitan sebagai pelimpahan wewenang dari Bupati Pacitan.

18. JASA TENAGA TEKNIS

| NO | URAIAN | SATUAN | BESARAN (RP) | |
|----|--|-----------------|----------------------------|----------------------------|
| | | | Pengalaman kerja < 5 tahun | Pengalaman kerja ≥ 5 tahun |
| 1 | Jasa tenaga teknis Non PNS perencana /keuangan | OB | 1.750.000,00 | 1.850.000,00 |
| 2 | Jasa tenaga teknis Non PNS teknik/ TIK/ dokter hewan | OB | 1.500.000,00 | 1.600.000,00 |
| 3 | Jasa tenaga teknis Non PNS kebersihan fasilitas umum/Rumah Tangga Bupati/Wakil Bupati/Sekda | OB | 1.500.000,00 | 1.600.000,00 |
| 4 | Jasa tenaga teknis Non PNS Kader Pemberdayaan Masyarakat | OB | 1.500.000,00 | 1.600.000,00 |
| 5 | Jasa tenaga teknis Non PNS Konsultan Teknis Kecamatan (KTK) pendamping kelompok masyarakat kegiatan APP Provinsi | OB | 1.500.000,00 | 1.750.000,00 |
| 6 | Jasa tenaga teknis Non PNS Maintenance Alat Uji Kendaraan bermotor/operator alat berat/ mekanik alat berat/laboratorium pengujian bahan konstruksi/ maintenance listrik/Pengelola Lingkungan | OB | 1.400.000,00 | 1.500.000,00 |
| 7 | Jasa tenaga teknis Non PNS pendamping Ketua DPRD | OB | 1.400.000,00 | 1.500.000,00 |
| 8 | Jasa tenaga teknis Non PNS pendamping Wakil Ketua DPRD | OB | 1.250.000,00 | 1.350.000,00 |
| 9 | Jasa tenaga teknis Non PNS pustakawan | OB | 1.200.000,00 | 1.300.000,00 |
| 10 | Jasa tenaga teknis Non PNS Polisi Pamong Praja/Damkar/ PLUT/ ketenagakerjaan | OB | 1.200.000,00 | 1.300.000,00 |
| 11 | Jasa tenaga teknis Non PNS kebersihan kantor/pramusaji/pramuwisma/ pengemudi/pengamanan/penjaga malam/Taman Teknologi Pertanian | OB | 1.000.000,00 | 1.100.000,00 |
| 12 | Jasa tenaga teknis Non PNS operator komputer/administrasi/ Pemeriksa Mutu dan Keamanan Pangan | OB | 1.000.000,00 | 1.100.000,00 |
| 13 | Jasa tenaga teknis Non PNS Pengamanan pantai | OB | 1.000.000,00 | 1.400.000,00 |
| 14 | Jasa tenaga teknis Non PNS umum | OB | 750.000,00 | 850.000,00 |
| 15 | Jasa tenaga Teknis Non PNS Tenaga Pendamping Kelompok Masyarakat (PKM) kegiatan APP Provinsi | OK | 600.000,00 | 600.000,00 |
| 16 | Jasa Tenaga Teknis Non PNS Fasilitator Sistem Layanan Rujukan Terpadu | OB | 600.000,00 | 600.000,00 |
| 17 | Jasa tenaga teknis Non PNS tanpa keahlian | OB | 500.000,00 | 600.000,00 |
| 18 | Jasa Tenaga Teknis Non PNS Modin/bayan Kelurahan | OB | 500.000,00 | 500.000,00 |
| 19 | Jasa Tenaga Teknis Non PNS Pendamping Disabilitas/Lansia | Orang/ semester | 500.000,00 | 500.000,00 |

| NO | URAIAN | SATUAN | BESARAN (RP) | |
|----|--|--------|----------------------------|----------------------------|
| | | | Pengalaman kerja < 5 tahun | Pengalaman kerja ≥ 5 tahun |
| 20 | Jasa Tenaga Teknis Non PNS Supervisor Sistem Layanan Rujukan Terpadu/Petugas Pendamping Desa | OB | 350.000,00 | 350.000,00 |
| 21 | Jasa Tenaga Teknis Non PNS Ketua RW Kelurahan | OB | 300.000,00 | 300.000,00 |
| 22 | Jasa Tenaga Teknis Non PNS Ketua RT Kelurahan | OB | 250.000,00 | 250.000,00 |
| 23 | Jasa Tenaga Teknis Non PNS Pekerja Sosial/Pendamping Psikitik/Pekerja Sosial Masyarakat | OB | 250.000,00 | 250.000,00 |
| 24 | Jasa Tenaga Teknis Non PNS Ketua LPMK Kelurahan | OB | 200.000,00 | 200.000,00 |
| 25 | Jasa Tenaga Teknis Non PNS Tenaga Kesejahteraan Sosial Kecamatan | OB | 200.000,00 | 200.000,00 |
| 26 | Jasa Tenaga Teknis Non PNS Linmas Kelurahan | OB | 150.000,00 | 150.000,00 |
| 27 | Jasa Tenaga Teknis Non PNS Operator Pangkalan Data PKH | OB | 125.000,00 | 125.000,00 |
| 28 | Jasa Tenaga Teknis Non PNS Kader Kesehatan Kelurahan | OB | 100.000,00 | 100.000,00 |
| 29 | Jasa Tenaga Teknis Non PNS Petugas TAGANA | OB | 100.000,00 | 100.000,00 |
| 30 | Jasa Tenaga Teknis Non PNS Guru PAUD/TK di Kelurahan | OB | 100.000,00 | 100.000,00 |
| 31 | Jasa Tenaga Teknis Non PNS Guru Pendamping untuk kegiatan Tetirah Anak | OH | 75.000,00 | 75.000,00 |
| 32 | Pengurus / Pokja PKK Kelurahan | OB | 50.000,00 | 50.000,00 |

Petunjuk Pelaksanaan :

- a. Tenaga teknis perencana diperuntukkan bagi :
 - 1) Bidang yang menangani perencanaan di Bappelitbangda; dan
 - 2) Di bawah Sub Bagian yang menangani perencanaan pada Perangkat Daerah maksimal 2 (dua) orang
- b. Tenaga teknis keuangan diperuntukkan bagi :
 - 1) Bidang yang menangani pengelolaan keuangan daerah di BKD; dan
 - 2) Di bawah Sub Bagian yang menangani keuangan pada Perangkat Daerah maksimal 2 (dua) orang
- c. Tenaga teknis Teknik diperuntukkan bagi tenaga teknis yang memiliki ijazah teknik dan bekerja sesuai dengan bidang keahlian.
- d. Tenaga teknis TIK diperuntukkan bagi tenaga teknis yang memiliki ijazah S1/Diploma/SMK jurusan Teknologi Informasi dan Komunikasi, atau sertifikat yang sesuai dengan bidang keahlian.
- e. Tenaga Teknis Pengelola Lingkungan diperuntukkan bagi tenaga teknis yang memiliki ijazah Teknik Lingkungan atau yang menangani pengelolaan lingkungan.

19. JASA TEKNIS PEMUNGUT PAJAK DAN RETRIBUSI

| NO | URAIAN | SATUAN | BESARAN (RP) | |
|----|--|--------|----------------------------|----------------------------|
| | | | Pengalaman kerja < 5 tahun | Pengalaman kerja ≥ 5 tahun |
| 1 | Jasa tenaga teknis Non PNS Operator Consule Aplikasi/Sistem | OB | 1.750.000,00 | 1.850.000,00 |
| 2 | Jasa Tenaga Teknis Penganalisis data pajak | OB | 1.750.000,00 | 1.850.000,00 |
| 3 | Jasa tenaga teknis Non PNS Perekaman Data Pajak Daerah dengan Keahlian | OB | 1.650.000,00 | 1.750.000,00 |
| 4 | Jasa tenaga teknis Non PNS Pengolah Data Pajak | OB | 1.500.000,00 | 1.600.000,00 |

| NO | URAIAN | SATUAN | BESARAN (RP) | |
|----|---|--------|----------------------------|----------------------------|
| | | | Pengalaman kerja < 5 tahun | Pengalaman kerja ≥ 5 tahun |
| 5 | Jasa Tenaga Teknis Non PNS Publik Savety Center | OB | 1.100.000,00 | 1.200.000,00 |
| 6 | Jasa tenaga teknis Non PNS juru pungut retribusi | OB | 1.100.000,00 | 1.300.000,00 |
| 7 | Jasa Tenaga Teknis Perekaman/penginput data ketetapan pajak daerah | OB | 1.000.000,00 | 1.000.000,00 |
| 8 | Jasa Tenaga Teknis Non PNS Juru Parkir di terminal | OB | 375.000,00 | 475.000,00 |
| 9 | Jasa Tenaga Teknis Non PNS Juru Parkir di tepi jalan umum | OB | 350.000,00 | 350.000,00 |
| 10 | Jasa tenaga teknis non PNS pendistribusian SPPT PBB P2 Tingkat Desa/Kelurahan | obyek | 500,00 | 500,00 |

20. JASA TENAGA KESENIAN DAN KEBUDAYAAN

| URAIAN | SATUAN | BESARAN (Rp) |
|--------------------------------------|--------|----------------|
| Paket dalang kondang | Paket | 150.000.000,00 |
| Paket dalang luar sedang | Paket | 80.000.000,00 |
| Paket dalang lokal kelas 1 | Paket | 50.000.000,00 |
| Paket dalang lokal kelas 2 | Paket | 30.000.000,00 |
| Paket dalang lokal kelas 3 | Paket | 20.000.000,00 |
| Paket dalang lokal standar | Paket | 15.000.000,00 |
| Dalang Kondang Profesional | orang | 40.000.000,00 |
| Dalang Kondang Standar | orang | 20.000.000,00 |
| Dalang Lokal | orang | 5.000.000,00 |
| Pengrawit Profesional | orang | 1.000.000,00 |
| Pengrawit Standart | orang | 750.000,00 |
| Pengrawit Lokal | orang | 500.000,00 |
| Sinden Profesional | orang | 1.500.000,00 |
| Sinden Standar | orang | 750.000,00 |
| Sinden Lokal | orang | 500.000,00 |
| Penyanyi Profesional | orang | 1.500.000,00 |
| Penyanyi Standart Luar Daerah | orang | 800.000,00 |
| Penyanyi Standar | orang | 500.000,00 |
| Penari Profesional | orang | 750.000,00 |
| Penari standar | orang | 500.000,00 |
| Bintang Tamu/ Artis Nasional | orang | 20.000.000,00 |
| Bintang Tamu/ Artis Luar Daerah | orang | 10.000.000,00 |
| Bintang Tamu Standar | orang | 5.000.000,00 |
| Personil arak-arakan / Pawai standar | orang | 200.000,00 |
| Personil arak-arakan / mewah | orang | 400.000,00 |
| Jasa Hiburan / Elekton | paket | 1.500.000,00 |

21. UPAH PEKERJA

| URAIAN | SATUAN | BESARAN (Rp) |
|--------------------|--------|--------------|
| Upah Mandor | OH | 105.000,00 |
| Upah Kepala Tukang | OH | 100.000,00 |
| Upah Tukang Batu | OH | 95.000,00 |
| Upah Tukang Kayu | OH | 95.000,00 |
| Upah Tukang Besi | OH | 95.000,00 |
| Upah Tukang Cat | OH | 95.000,00 |

| URAIAN | SATUAN | BESARAN (Rp) |
|--|--------|--------------|
| Upah Tukang Plitur | OH | 100.000,00 |
| Upah Tukang Listrik | OH | 125.000,00 |
| Upah Pekerja | OH | 90.000,00 |
| Upah Buruh Semi Terlatih | OH | 95.000,00 |
| Upah Buruh Tak Terlatih | OH | 90.000,00 |
| Upah pekerja jasa konstruksi (Pengemudi/Sopir) | OH | 175.000,00 |
| Upah pekerja jasa konstruksi (Tukang Taman) | OH | 100.000,00 |
| Upah pekerja jasa konstruksi (Penjaga Malam) | OH | 90.000,00 |
| Upah Operator alat berat terlatih | OH | 250.000,00 |
| Upah Operator alat berat tidak terlatih | OH | 200.000,00 |
| Upah Pembantu Operator alat berat | OH | 100.000,00 |

22. JASA TENAGA AHLI

| URAIAN | SATUAN | BESARAN (Rp) |
|--------------------------------------|--------|---------------|
| Tenaga Ahli pengalaman minimal 1 th | OK | 2.500.000,00 |
| Tenaga Ahli pengalaman minimal 2 th | OK | 5.000.000,00 |
| Tenaga Ahli pengalaman minimal 3 th | OK | 7.500.000,00 |
| Tenaga Ahli pengalaman minimal 4 th | OK | 10.000.000,00 |
| Tenaga Ahli pengalaman minimal 5 th | OK | 15.000.000,00 |
| Tenaga Ahli pengalaman minimal 6 th | OK | 20.000.000,00 |
| Tenaga Ahli pengalaman minimal 7 th | OK | 25.000.000,00 |
| Tenaga Ahli pengalaman minimal 8 th | OK | 30.000.000,00 |
| Tenaga Ahli pengalaman minimal 9 th | OK | 35.000.000,00 |
| Tenaga Ahli pengalaman minimal 10 th | OK | 40.000.000,00 |
| Tenaga Ahli pengalaman minimal 11 th | OK | 45.000.000,00 |
| Tenaga Ahli pengalaman minimal 12 th | OK | 50.000.000,00 |

Petunjuk Pelaksanaan :

Honorarium Tenaga Ahli tidak diperuntukkan bagi ASN Pemerintah Daerah.

23. JASA TENAGA AHLI BIDANG TEKNOLOGI INFORMASI

| URAIAN | SATUAN | BESARAN (Rp) | | | | |
|---------------------------|--------|--------------------------|--------------------------|--------------------------|--------------------------|--------------------------|
| | | Pengalaman Minimal 1 thn | Pengalaman Minimal 2 thn | Pengalaman Minimal 3 thn | Pengalaman Minimal 4 thn | Pengalaman Minimal 5 thn |
| Pemrogram Perangkat Lunak | OB | 4.200.000,00 | 6.200.000,00 | 8.200.000,00 | 10.200.000,00 | 12.200.000,00 |
| Pemrogram Basis Data | OB | 4.200.000,00 | 6.200.000,00 | 8.200.000,00 | 10.200.000,00 | 12.200.000,00 |
| Pemelihara Sistem | OB | 3.850.000,00 | 5.850.000,00 | 7.850.000,00 | 9.850.000,00 | 11.850.000,00 |
| Teknisi Jaringan | OB | 3.850.000,00 | 5.850.000,00 | 7.850.000,00 | 9.850.000,00 | 11.850.000,00 |

24. JASA TENAGA AHLI DEWAN PERWAKILAN RAKYAT DAERAH

| URAIAN | SATUAN | BESARAN (Rp) |
|---------------------------|--------|--------------|
| Tenaga Ahli Pimpinan DPRD | OB | 2.500.000,00 |
| Tenaga Ahli Fraksi | OB | 2.500.000,00 |

25. JASA KONSULTANSI KONSTRUKSI/NON KONSTRUKSI

| URAIAN | SATUAN | BESARAN (Rp) |
|----------------------|--------|--------------|
| Jasa Konsultansi I | Paket | 1.000.000,00 |
| Jasa Konsultansi II | Paket | 2.000.000,00 |
| Jasa Konsultansi III | Paket | 3.000.000,00 |

| URAIAN | SATUAN | BESARAN (Rp) |
|--------------------------|--------|-----------------|
| Jasa Konsultansi IV | Paket | 4.000.000,00 |
| Jasa Konsultansi V | Paket | 5.000.000,00 |
| Jasa Konsultansi VI | Paket | 6.000.000,00 |
| Jasa Konsultansi VII | Paket | 7.000.000,00 |
| Jasa Konsultansi VIII | Paket | 8.000.000,00 |
| Jasa Konsultansi IX | Paket | 9.000.000,00 |
| Jasa Konsultansi X | Paket | 10.000.000,00 |
| Jasa Konsultansi XI | Paket | 12.500.000,00 |
| Jasa Konsultansi XII | Paket | 15.000.000,00 |
| Jasa Konsultansi XIII | Paket | 17.500.000,00 |
| Jasa Konsultansi XIV | Paket | 20.000.000,00 |
| Jasa Konsultansi XV | Paket | 22.500.000,00 |
| Jasa Konsultansi XVI | Paket | 25.000.000,00 |
| Jasa Konsultansi XVII | Paket | 27.500.000,00 |
| Jasa Konsultansi XVIII | Paket | 30.000.000,00 |
| Jasa Konsultansi XIX | Paket | 32.500.000,00 |
| Jasa Konsultansi XX | Paket | 35.000.000,00 |
| Jasa Konsultansi XXI | Paket | 37.500.000,00 |
| Jasa Konsultansi XXII | Paket | 40.000.000,00 |
| Jasa Konsultansi XXIII | Paket | 42.500.000,00 |
| Jasa Konsultansi XXIV | Paket | 45.000.000,00 |
| Jasa Konsultansi XXV | Paket | 47.500.000,00 |
| Jasa Konsultansi XXVI | Paket | 50.000.000,00 |
| Jasa Konsultansi XXVII | Paket | 55.000.000,00 |
| Jasa Konsultansi XXVIII | Paket | 60.000.000,00 |
| Jasa Konsultansi XXIX | Paket | 65.000.000,00 |
| Jasa Konsultansi XXX | Paket | 70.000.000,00 |
| Jasa Konsultansi XXXI | Paket | 75.000.000,00 |
| Jasa Konsultansi XXXII | Paket | 80.000.000,00 |
| Jasa Konsultansi XXXIII | Paket | 85.000.000,00 |
| Jasa Konsultansi XXXIV | Paket | 90.000.000,00 |
| Jasa Konsultansi XXXV | Paket | 95.000.000,00 |
| Jasa Konsultansi XXXVI | Paket | 100.000.000,00 |
| Jasa Konsultansi XXXVII | Paket | 125.000.000,00 |
| Jasa Konsultansi XXXVIII | Paket | 150.000.000,00 |
| Jasa Konsultansi XXXIX | Paket | 175.000.000,00 |
| Jasa Konsultansi XL | Paket | 200.000.000,00 |
| Jasa Konsultansi XLI | Paket | 225.000.000,00 |
| Jasa Konsultansi XLII | Paket | 250.000.000,00 |
| Jasa Konsultansi XLIII | Paket | 275.000.000,00 |
| Jasa Konsultansi XLIV | Paket | 300.000.000,00 |
| Jasa Konsultansi XLV | Paket | 325.000.000,00 |
| Jasa Konsultansi XLVI | Paket | 350.000.000,00 |
| Jasa Konsultansi XLVII | Paket | 375.000.000,00 |
| Jasa Konsultansi XLVIII | Paket | 400.000.000,00 |
| Jasa Konsultansi XLIX | Paket | 425.000.000,00 |
| Jasa Konsultansi L | Paket | 450.000.000,00 |
| Jasa Konsultansi LI | Paket | 475.000.000,00 |
| Jasa Konsultansi LII | Paket | 500.000.000,00 |

Petunjuk Pelaksanaan :

Besaran jasa konsultansi disesuaikan dengan besaran pagu dana pekerjaan.

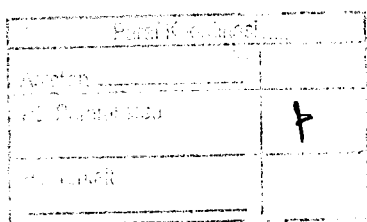
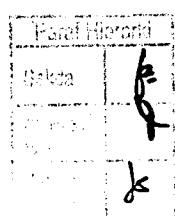

26. JURI PERLOMBAAN/PERTANDINGAN

| URAIAN | SATUAN | BESARAN (Rp) |
|--------------------------------|--------|-----------------|
| Juri perlombaan/pertandingan A | OK | 100.000,00 |
| Juri perlombaan/pertandingan B | OK | 200.000,00 |
| Juri perlombaan/pertandingan C | OK | 300.000,00 |
| Juri perlombaan/pertandingan D | OK | 400.000,00 |
| Juri perlombaan/pertandingan E | OK | 500.000,00 |
| Juri perlombaan/pertandingan F | OK | 750.000,00 |
| Juri perlombaan/pertandingan G | OK | 1.000.000,00 |
| Juri perlombaan/pertandingan H | OK | 1.500.000,00 |
| Juri perlombaan/pertandingan I | OK | 2.000.000,00 |

27. JASA PENYELENGGARAAN ACARA

| URAIAN | SATUAN | BESARAN (Rp) |
|-----------------------------|--------|-----------------|
| Jasa Even Organizer I | Paket | 2.500.000,00 |
| Jasa Even Organizer II | Paket | 5.000.000,00 |
| Jasa Even Organizer III | Paket | 7.500.000,00 |
| Jasa Even Organizer IV | Paket | 10.000.000,00 |
| Jasa Even Organizer V | Paket | 12.500.000,00 |
| Jasa Even Organizer VI | Paket | 15.000.000,00 |
| Jasa Even Organizer VII | Paket | 17.500.000,00 |
| Jasa Even Organizer VIII | Paket | 20.000.000,00 |
| Jasa Even Organizer IX | Paket | 22.500.000,00 |
| Jasa Even Organizer X | Paket | 25.000.000,00 |
| Jasa Even Organizer XI | Paket | 27.500.000,00 |
| Jasa Even Organizer XII | Paket | 30.000.000,00 |
| Jasa Even Organizer XIII | Paket | 32.500.000,00 |
| Jasa Even Organizer XIV | Paket | 35.000.000,00 |
| Jasa Even Organizer XV | Paket | 37.500.000,00 |
| Jasa Even Organizer XVI | Paket | 40.000.000,00 |
| Jasa Even Organizer XVII | Paket | 42.500.000,00 |
| Jasa Even Organizer XVIII | Paket | 45.000.000,00 |
| Jasa Even Organizer XIX | Paket | 47.500.000,00 |
| Jasa Even Organizer XX | Paket | 50.000.000,00 |
| Jasa Even Organizer XXI | Paket | 55.000.000,00 |
| Jasa Even Organizer XXII | Paket | 60.000.000,00 |
| Jasa Even Organizer XXIII | Paket | 65.000.000,00 |
| Jasa Even Organizer XXIV | Paket | 70.000.000,00 |
| Jasa Even Organizer XXV | Paket | 75.000.000,00 |
| Jasa Even Organizer XXVI | Paket | 80.000.000,00 |
| Jasa Even Organizer XXVII | Paket | 85.000.000,00 |
| Jasa Even Organizer XXVIII | Paket | 90.000.000,00 |
| Jasa Even Organizer XXIX | Paket | 95.000.000,00 |
| Jasa Even Organizer XXX | Paket | 100.000.000,00 |
| Jasa Even Organizer XXXI | Paket | 105.000.000,00 |
| Jasa Even Organizer XXXII | Paket | 110.000.000,00 |
| Jasa Even Organizer XXXIII | Paket | 115.000.000,00 |
| Jasa Even Organizer XXXIV | Paket | 120.000.000,00 |
| Jasa Even Organizer XXXV | Paket | 125.000.000,00 |
| Jasa Even Organizer XXXVI | Paket | 130.000.000,00 |
| Jasa Even Organizer XXXVII | Paket | 135.000.000,00 |
| Jasa Even Organizer XXXVIII | Paket | 140.000.000,00 |
| Jasa Even Organizer XXXIX | Paket | 145.000.000,00 |
| Jasa Even Organizer XL | Paket | 150.000.000,00 |

| | | | |
|--|-------------|--------------------------------------|---|
| Kepala Sekretaris Bendaharawan Kepala Kepala | B R K | Assesori PD Lainnya PD Terkait | 4 |
|--|-------------|--------------------------------------|---|

| URAIAN | SATUAN | BESARAN (Rp) |
|----------------------------|--------|-----------------|
| Jasa Even Organizer XLI | Paket | 155.000.000,00 |
| Jasa Even Organizer XLII | Paket | 160.000.000,00 |
| Jasa Even Organizer XLIII | Paket | 165.000.000,00 |
| Jasa Even Organizer XLIV | Paket | 170.000.000,00 |
| Jasa Even Organizer XLV | Paket | 175.000.000,00 |
| Jasa Even Organizer XLVI | Paket | 180.000.000,00 |
| Jasa Even Organizer XLVII | Paket | 185.000.000,00 |
| Jasa Even Organizer XLVIII | Paket | 190.000.000,00 |
| Jasa Even Organizer XLIX | Paket | 195.000.000,00 |
| Jasa Even Organizer L | Paket | 200.000.000,00 |

28. JASA KONTRIBUSI ASOSIASI

| URAIAN | SATUAN | BESARAN (Rp) |
|---|-------------|-----------------|
| Iuran ke UNESCO Geopark Global Network | Paket | 50.000.000,00 |
| Iuran Asosiasi Pemerintah Kabupaten Seluruh Indonesia (APKASI) | Tahun | 30.000.000,00 |
| Iuran Asosiasi DPRD Kabupaten/Kota Seluruh Indonesia (ADKASI) | Orang/tahun | 2.000.000,00 |
| Iuran Asosiasi Sekretaris DPRD Kabupaten/Kota Seluruh Indonesia (ASDEKSI) | Orang/tahun | 1.000.000,00 |

29. JASA LAUNDRY

| URAIAN | SATUAN | BESARAN (Rp) |
|-------------------------------|--------|-----------------|
| Sprei bed cover spesial besar | potong | 95.000,00 |
| Sprei bed cover spesial kecil | potong | 75.000,00 |
| Sprei bed cover besar | potong | 35.000,00 |
| Sprei bed cover kecil | potong | 25.000,00 |
| Jas | stel | 25.000,00 |
| Safari | stel | 20.000,00 |
| Kebaya panjang | potong | 15.000,00 |
| Kebaya pendek | potong | 10.000,00 |
| Selimut tebal | potong | 15.000,00 |
| Selimut tipis | potong | 10.000,00 |
| Karpet panjang | buah | 25.000,00 |
| Karpet tebal | kg | 24.000,00 |
| Gordyn | kg | 20.000,00 |
| Handuk spesial besar | potong | 10.000,00 |
| Handuk spesial kecil | potong | 8.000,00 |
| Kain cover kursi | kg | 5.000,00 |
| Sarung bantal/guling | potong | 3.000,00 |
| Perlak putih alas meja | kg | 5.000,00 |
| Kain putih alas meja | kg | 5.000,00 |
| Taplak kecil | potong | 4.000,00 |
| Taplak meja panjang | potong | 6.000,00 |
| Taplak meja bulat | kg | 6.000,00 |
| Kain rempel | kg | 5.000,00 |
| Sarung | potong | 4.000,00 |
| Mukena | potong | 6.000,00 |
| Sajadah | potong | 5.000,00 |
| Laundry | kg | 6.000,00 |

30. JASA KALIBRASI

| URAIAN | SATUAN | BESARAN (Rp) |
|--|--------|--------------|
| Kalibrasi Timbangan Kelas I (Mettler Toledo) | buah | 225.000,00 |
| Kalibrasi Timbangan Kelas II (Mettler Toledo) | buah | 175.000,00 |
| Kalibrasi Thermometer Ketelitian 100 . C / 0,1 derajat celcius | buah | 175.000,00 |
| Kalibrasi Thermohyrometer | buah | 150.000,00 |
| Kalibrasi Stopwatch (casio) | buah | 100.000,00 |
| Kalibrasi Bejana Ukur Kapasitas ≤ 20 liter | buah | 95.000,00 |
| Kalibrasi Gelas Ukur (Measuring Cylinder) | buah | 75.000,00 |
| Kalibrasi Anak Timbangan Kelas F2 | buah | 75.000,00 |
| Kalibrasi Anak Timbangan M1 dan M2 | buah | 50.000,00 |

31. JASA PENGAMBILAN/PENGANGKUTAN/PEMUSNAHAN SAMPAH/FUMIGASI

| URAIAN | SATUAN | BESARAN (Rp) |
|---|--------|--------------|
| Pengangkutan sampah rumah tangga kantor | Bulan | 100.000,00 |
| Pengangkutan sampah rumah tangga kantor | Bulan | 75.000,00 |
| Pengangkutan sampah rumah tangga kantor | Bulan | 50.000,00 |
| Pengiriman sampah medis | Kali | 750.000,00 |
| Pemusnahan sampah medis | kg | 33.000,00 |
| Pemusnahan Limbah B3 | kg | 33.000,00 |
| Fumigasi (Methyl Bromida (CH3br)) | M3 | 30.000,00 |

32. BIAYA SERTIFIKASI

| URAIAN | SATUAN | BESARAN (Rp) |
|--|--------|----------------|
| Sertifikat Tanah dengan jumlah < 5 bidang/persil | Paket | 5.000.000,00 |
| Sertifikat Tanah dengan jumlah 5 s/d 10 bidang | Paket | 25.000.000,00 |
| Sertifikat Tanah dengan jumlah 11 s/d 20 bidang | Paket | 50.000.000,00 |
| Sertifikat Tanah dengan jumlah 21 s/d 30 bidang | Paket | 75.000.000,00 |
| Sertifikat Tanah dengan jumlah 31 s/d 40 bidang | Paket | 100.000.000,00 |
| Sertifikat Tanah dengan jumlah 41 s/d 50 bidang | Paket | 125.000.000,00 |
| Sertifikat Tanah dengan jumlah 51 s/d 60 bidang | Paket | 150.000.000,00 |
| Sertifikat Tanah dengan jumlah 61 s/d 70 bidang | Paket | 175.000.000,00 |
| Sertifikat Tanah dengan jumlah 71 s/d 80 bidang | Paket | 200.000.000,00 |
| Sertifikat Tanah dengan jumlah 81 s/d 90 bidang | Paket | 225.000.000,00 |
| Sertifikat Tanah dengan jumlah 91 s/d 100 bidang | Paket | 250.000.000,00 |
| Sertifikasi ISO | Paket | 17.500.000,00 |
| Fasilitasi SNI | Produk | 8.000.000,00 |
| Fasilitasi Merk | Produk | 1.500.000,00 |
| Fasiltasi Uji Nutrisi | Produk | 4.500.000,00 |
| Fasilitasi Sertifikasi Halal | Produk | 8.000.000,00 |
| Batik Mark | Produk | 5.000.000,00 |
| Hukum | Produk | 2.000.000,00 |
| Fasilitasi Legalitas produk | Produk | 500.000,00 |

33. JASA JALAN/TOL

| URAIAN | SATUAN | BESARAN (Rp) |
|-----------|-----------|--------------|
| Tarif tol | kilometer | 1.300,00 |

| | | |
|----------------|--------------------|--------------------|
| Paraf Himpunan | | |
| Sekeloa | <i>[Signature]</i> | |
| Keanggotaan | | <i>[Signature]</i> |
| | | |

34. JASA PEMBUATAN VIDEO, PEMBERITAAN, IKLAN DAN DOKUMENTASI

| URAIAN | SATUAN | BESARAN (Rp) |
|---|--------|---------------|
| Pembuatan Video Profil Pacitan 15 menit | Paket | 25.000.000,00 |
| Pembuatan Video Kaledioskop 30 menit | Paket | 20.000.000,00 |
| Pembuatan Dokumentasi Video Kegiatan | Menit | 50.000,00 |
| Pemasangan Iklan di Media Cetak 1 Halaman | Paket | 16.000.000,00 |
| Iklan greeting media cetak | Paket | 1.000.000,00 |
| Pemberitaan Media Cetak Lokal | Bulan | 4.000.000,00 |
| Pemberitaan Media Cetak Regional | kali | 5.000.000,00 |
| Iklan greeting media televisi | Paket | 3.500.000,00 |
| Liputan media televisi | Paket | 3.500.000,00 |
| Pemberitaan televisi | kali | 2.500.000,00 |
| Iklan greeting media radio | Paket | 1.500.000,00 |
| Liputan media radio | Paket | 1.500.000,00 |
| Pemberitaan Radio | Bulan | 2.000.000,00 |
| Iklan Media Online | Kali | 300.000,00 |
| Pemberitaan Online | Bulan | 3.500.000,00 |
| Jasa Pemasangan berita | Kali | 150.000,00 |
| Dokumentasi | Paket | 300.000,00 |

35. TAGIHAN TELEPON

| URAIAN | SATUAN | BESARAN (Rp) |
|------------------------------------|--------|--------------|
| Tarif Sambungan Seluler Telkom | Menit | 11.000,00 |
| Tarif Pasca-Bayar Provider Seluler | Menit | 1.620,00 |
| Tarif SLI Telkom | Menit | 92.900,00 |
| Tarif SLJJ Telkom | Menit | 11.000,00 |
| Tarif Sambungan Lokal Telkom | Menit | 300,00 |

36. TAGIHAN AIR

| URAIAN | SATUAN | BESARAN (Rp) |
|-----------------|--------|--------------|
| Pemakaian 0-10 | M3 | 3.580,00 |
| Pemakaian 11-20 | M3 | 3.930,00 |
| Pemakaian >21 | M3 | 4.110,00 |
| Pemakaian Jasa | Bulan | 11.000,00 |

37. TAGIHAN LISTRIK/PENERANGAN JALAN UMUM/PENAMBAHAN DAYA/PEMASANGAN INSTALASI

| URAIAN | SATUAN | BESARAN (Rp) |
|--|--------|--------------|
| Kantor pemerintah kecil P-1/TR daya 6.600 VA - 200 kVA | kWh | 1.700,00 |
| Kantor pemerintah besar P-2/TM daya > 200 kVA | kWh | 1.523,00 |
| Layanan khusus L/TR, TM, TT | kWh | 1.645,00 |
| Pulsa listrik 450 VA | kWh | 449,00 |
| Pulsa listrik 900 VA | kWh | 1.460,00 |
| Pulsa listrik 1300 VA | kWh | 1.585,00 |
| Pulsa listrik 2200 VA | kWh | 1.467,00 |
| Pulsa listrik 3500 - 5500 VA | kWh | 1.467,00 |
| Pulsa listrik > 6600 VA | kWh | 1.467,00 |
| Penerangan jalan umum P-3/TR | kWh | 1.700,00 |
| Perubahan daya 900VA-1300VA Pascabayar (Postpaid) | Paket | 584.000,00 |
| Perubahan daya 900VA-2200VA Pascabayar (Postpaid) | Paket | 1.717.000,00 |
| Perubahan daya 900VA-3500VA Pascabayar (Postpaid) | Paket | 3.467.000,00 |

| URAIAN | SATUAN | BESARAN (Rp) |
|---|--------|-----------------|
| Perubahan daya 900VA-3900VA Pascabayar (Postpaid) | Paket | 3.982.000,00 |
| Perubahan daya 900VA-4400VA Pascabayar (Postpaid) | Paket | 4.626.000,00 |
| Perubahan daya 900VA-5500VA Pascabayar (Postpaid) | Paket | 6.042.000,00 |
| Perubahan daya 900VA-6600VA Pascabayar (Postpaid) | Paket | 7.458.000,00 |
| Perubahan daya 900VA-7700VA Pascabayar (Postpaid) | Paket | 8.875.000,00 |
| Perubahan daya 900VA-10600VA Pascabayar (Postpaid) | Paket | 12.609.000,00 |
| Perubahan daya 900VA-11000VA Pascabayar (Postpaid) | Paket | 13.124.000,00 |
| Perubahan daya 900VA-13200VA Pascabayar (Postpaid) | Paket | 15.957.000,00 |
| Perubahan daya 900VA-16500VA Pascabayar (Postpaid) | Paket | 20.206.000,00 |
| Perubahan daya 900VA-23000VA Pascabayar (Postpaid) | Paket | 28.575.000,00 |
| Perubahan daya 900VA-33000VA Pascabayar (Postpaid) | Paket | 41.451.000,00 |
| Perubahan daya 900VA-41500VA Pascabayar (Postpaid) | Paket | 52.396.000,00 |
| Perubahan daya 900VA-53000VA Pascabayar (Postpaid) | Paket | 67.203.000,00 |
| Perubahan daya 1300VA-2200VA Pascabayar (Postpaid) | Paket | 1.267.000,00 |
| Perubahan daya 1300VA-3500VA Pascabayar (Postpaid) | Paket | 3.002.000,00 |
| Perubahan daya 1300VA-3900VA Pascabayar (Postpaid) | Paket | 3.517.000,00 |
| Perubahan daya 1300VA-4400VA Pascabayar (Postpaid) | Paket | 4.161.000,00 |
| Perubahan daya 1300VA-5500VA Pascabayar (Postpaid) | Paket | 5.577.000,00 |
| Perubahan daya 1300VA-6600VA Pascabayar (Postpaid) | Paket | 6.994.000,00 |
| Perubahan daya 1300VA-7700VA Pascabayar (Postpaid) | Paket | 8.410.000,00 |
| Perubahan daya 1300VA-10600VA Pascabayar (Postpaid) | Paket | 12.144.000,00 |
| Perubahan daya 1300VA-11000VA Pascabayar (Postpaid) | Paket | 12.659.000,00 |
| Perubahan daya 1300VA-13200VA Pascabayar (Postpaid) | Paket | 15.492.000,00 |
| Perubahan daya 1300VA-16500VA Pascabayar (Postpaid) | Paket | 19.741.000,00 |
| Perubahan daya 1300VA-23000VA Pascabayar (Postpaid) | Paket | 28.110.000,00 |
| Perubahan daya 1300VA-33000VA Pascabayar (Postpaid) | Paket | 40.986.000,00 |
| Perubahan daya 1300VA-41500VA Pascabayar (Postpaid) | Paket | 51.931.000,00 |
| Perubahan daya 1300VA-53000VA Pascabayar (Postpaid) | Paket | 66.738.000,00 |
| Perubahan daya 2200VA-3500VA Pascabayar (Postpaid) | Paket | 1.956.000,00 |
| Perubahan daya 2200VA-3900VA Pascabayar (Postpaid) | Paket | 2.471.000,00 |
| Perubahan daya 2200VA-4400VA Pascabayar (Postpaid) | Paket | 3.114.000,00 |
| Perubahan daya 2200VA-5500VA Pascabayar (Postpaid) | Paket | 4.531.000,00 |
| Perubahan daya 2200VA-6600VA Pascabayar (Postpaid) | Paket | 5.947.000,00 |
| Perubahan daya 2200VA-7700VA Pascabayar (Postpaid) | Paket | 7.364.000,00 |
| Perubahan daya 2200VA-10600VA Pascabayar (Postpaid) | Paket | 11.098.000,00 |
| Perubahan daya 2200VA-11000VA Pascabayar (Postpaid) | Paket | 11.613.000,00 |
| Perubahan daya 2200VA-13200VA Pascabayar (Postpaid) | Paket | 14.445.000,00 |
| Perubahan daya 2200VA-16500VA Pascabayar (Postpaid) | Paket | 18.694.000,00 |
| Perubahan daya 2200VA-23000VA Pascabayar (Postpaid) | Paket | 27.064.000,00 |
| Perubahan daya 2200VA-33000VA Pascabayar (Postpaid) | Paket | 39.940.000,00 |
| Perubahan daya 2200VA-41500VA Pascabayar (Postpaid) | Paket | 50.884.000,00 |
| Perubahan daya 2200VA-53000VA Pascabayar (Postpaid) | Paket | 65.681.000,00 |
| Perubahan daya 3500VA-3900VA Pascabayar (Postpaid) | Paket | 955.000,00 |
| Perubahan daya 3500VA-4400VA Pascabayar (Postpaid) | Paket | 1.603.000,00 |
| Perubahan daya 3500VA-5500VA Pascabayar (Postpaid) | Paket | 3.019.000,00 |
| Perubahan daya 3500VA-6600VA Pascabayar (Postpaid) | Paket | 4.436.000,00 |
| Perubahan daya 3500VA-7700VA Pascabayar (Postpaid) | Paket | 5.852.000,00 |
| Perubahan daya 3500VA-10600VA Pascabayar (Postpaid) | Paket | 9.586.000,00 |
| Perubahan daya 3500VA-11000VA Pascabayar (Postpaid) | Paket | 10.101.000,00 |
| Perubahan daya 3500VA-13200VA Pascabayar (Postpaid) | Paket | 12.934.000,00 |
| Perubahan daya 3500VA-16500VA Pascabayar (Postpaid) | Paket | 17.183.000,00 |

| URAIAN | SATUAN | BESARAN (Rp) |
|---|--------|-----------------|
| Perubahan daya 3500VA-23000VA Pascabayar (Postpaid) | Paket | 25.552.000,00 |
| Perubahan daya 3500VA-33000VA Pascabayar (Postpaid) | Paket | 38.428.000,00 |
| Perubahan daya 3500VA-41500VA Pascabayar (Postpaid) | Paket | 49.373.000,00 |
| Perubahan daya 3500VA-53000VA Pascabayar (Postpaid) | Paket | 64.150.000,00 |
| Perubahan daya 3900VA-4400VA Pascabayar (Postpaid) | Paket | 1.134.000,00 |
| Perubahan daya 3900VA-5500VA Pascabayar (Postpaid) | Paket | 2.554.000,00 |
| Perubahan daya 3900VA-6600VA Pascabayar (Postpaid) | Paket | 3.970.000,00 |
| Perubahan daya 3900VA-7700VA Pascabayar (Postpaid) | Paket | 5.387.000,00 |
| Perubahan daya 3900VA-10600VA Pascabayar (Postpaid) | Paket | 9.121.000,00 |
| Perubahan daya 3900VA-11000VA Pascabayar (Postpaid) | Paket | 9.636.000,00 |
| Perubahan daya 3900VA-13200VA Pascabayar (Postpaid) | Paket | 12.469.000,00 |
| Perubahan daya 3900VA-16500VA Pascabayar (Postpaid) | Paket | 16.718.000,00 |
| Perubahan daya 3900VA-23000VA Pascabayar (Postpaid) | Paket | 25.087.000,00 |
| Perubahan daya 3900VA-33000VA Pascabayar (Postpaid) | Paket | 37.963.000,00 |
| Perubahan daya 3900VA-41500VA Pascabayar (Postpaid) | Paket | 48.908.000,00 |
| Perubahan daya 3900VA-53000VA Pascabayar (Postpaid) | Paket | 63.715.000,00 |
| Perubahan daya 4400VA-5500VA Pascabayar (Postpaid) | Paket | 1.973.000,00 |
| Perubahan daya 4400VA-6600VA Pascabayar (Postpaid) | Paket | 3.389.000,00 |
| Perubahan daya 4400VA-7700VA Pascabayar (Postpaid) | Paket | 4.805.000,00 |
| Perubahan daya 4400VA-10600VA Pascabayar (Postpaid) | Paket | 8.539.000,00 |
| Perubahan daya 4400VA-11000VA Pascabayar (Postpaid) | Paket | 9.054.000,00 |
| Perubahan daya 4400VA-13200VA Pascabayar (Postpaid) | Paket | 11.887.000,00 |
| Perubahan daya 4400VA-16500VA Pascabayar (Postpaid) | Paket | 16.136.000,00 |
| Perubahan daya 4400VA-23000VA Pascabayar (Postpaid) | Paket | 24.506.000,00 |
| Perubahan daya 4400VA-33000VA Pascabayar (Postpaid) | Paket | 37.382.000,00 |
| Perubahan daya 4400VA-41500VA Pascabayar (Postpaid) | Paket | 48.326.000,00 |
| Perubahan daya 4400VA-53000VA Pascabayar (Postpaid) | Paket | 63.134.000,00 |
| Perubahan daya 5500VA-6600VA Pascabayar (Postpaid) | Paket | 2.110.000,00 |
| Perubahan daya 5500VA-7700VA Pascabayar (Postpaid) | Paket | 3.526.000,00 |
| Perubahan daya 5500VA-10600VA Pascabayar (Postpaid) | Paket | 7.260.000,00 |
| Perubahan daya 5500VA-11000VA Pascabayar (Postpaid) | Paket | 7.775.000,00 |
| Perubahan daya 5500VA-13200VA Pascabayar (Postpaid) | Paket | 10.608.000,00 |
| Perubahan daya 5500VA-16500VA Pascabayar (Postpaid) | Paket | 14.857.000,00 |
| Perubahan daya 5500VA-23000VA Pascabayar (Postpaid) | Paket | 23.227.000,00 |
| Perubahan daya 5500VA-33000VA Pascabayar (Postpaid) | Paket | 36.103.000,00 |
| Perubahan daya 5500VA-41500VA Pascabayar (Postpaid) | Paket | 47.047.000,00 |
| Perubahan daya 5500VA-53000VA Pascabayar (Postpaid) | Paket | 61.855.000,00 |
| Perubahan daya 6600VA-7700VA Pascabayar (Postpaid) | Paket | 2.247.000,00 |
| Perubahan daya 6600VA-10600VA Pascabayar (Postpaid) | Paket | 5.981.000,00 |
| Perubahan daya 6600VA-11000VA Pascabayar (Postpaid) | Paket | 6.496.000,00 |
| Perubahan daya 6600VA-13200VA Pascabayar (Postpaid) | Paket | 9.329.000,00 |
| Perubahan daya 6600VA-16500VA Pascabayar (Postpaid) | Paket | 13.578.000,00 |
| Perubahan daya 6600VA-23000VA Pascabayar (Postpaid) | Paket | 21.948.000,00 |
| Perubahan daya 6600VA-33000VA Pascabayar (Postpaid) | Paket | 34.824.000,00 |
| Perubahan daya 6600VA-41500VA Pascabayar (Postpaid) | Paket | 45.768.000,00 |
| Perubahan daya 6600VA-53000VA Pascabayar (Postpaid) | Paket | 60.576.000,00 |
| Perubahan daya 7700VA-10600VA Pascabayar (Postpaid) | Paket | 2.247.000,00 |
| Perubahan daya 7700VA-11000VA Pascabayar (Postpaid) | Paket | 5.217.000,00 |
| Perubahan daya 7700VA-13200VA Pascabayar (Postpaid) | Paket | 8.050.000,00 |
| Perubahan daya 7700VA-16500VA Pascabayar (Postpaid) | Paket | 12.299.000,00 |
| Perubahan daya 7700VA-23000VA Pascabayar (Postpaid) | Paket | 20.668.000,00 |

| URAIAN | SATUAN | BESARAN (Rp) |
|--|--------|-----------------|
| Perubahan daya 7700VA-33000VA Pascabayar (Postpaid) | Paket | 33.544.000,00 |
| Perubahan daya 7700VA-41500VA Pascabayar (Postpaid) | Paket | 44.489.000,00 |
| Perubahan daya 7700VA-53000VA Pascabayar (Postpaid) | Paket | 59.296.000,00 |
| Perubahan daya 10600VA-11000VA Pascabayar (Postpaid) | Paket | 1.845.000,00 |
| Perubahan daya 10600VA-13200VA Pascabayar (Postpaid) | Paket | 4.678.000,00 |
| Perubahan daya 10600VA-16500VA Pascabayar (Postpaid) | Paket | 8.927.000,00 |
| Perubahan daya 10600VA-23000VA Pascabayar (Postpaid) | Paket | 17.296.000,00 |
| Perubahan daya 10600VA-33000VA Pascabayar (Postpaid) | Paket | 30.172.000,00 |
| Perubahan daya 10600VA-41500VA Pascabayar (Postpaid) | Paket | 41.117.000,00 |
| Perubahan daya 10600VA-53000VA Pascabayar (Postpaid) | Paket | 55.924.000,00 |
| Perubahan daya 11000VA-13200VA Pascabayar (Postpaid) | Paket | 4.213.000,00 |
| Perubahan daya 11000VA-16500VA Pascabayar (Postpaid) | Paket | 8.462.000,00 |
| Perubahan daya 11000VA-23000VA Pascabayar (Postpaid) | Paket | 16.831.000,00 |
| Perubahan daya 11000VA-33000VA Pascabayar (Postpaid) | Paket | 29.707.000,00 |
| Perubahan daya 11000VA-41500VA Pascabayar (Postpaid) | Paket | 40.652.000,00 |
| Perubahan daya 11000VA-53000VA Pascabayar (Postpaid) | Paket | 55.459.000,00 |
| Perubahan daya 13200VA-16500VA Pascabayar (Postpaid) | Paket | 5.904.000,00 |
| Perubahan daya 13200VA-23000VA Pascabayar (Postpaid) | Paket | 14.273.000,00 |
| Perubahan daya 13200VA-33000VA Pascabayar (Postpaid) | Paket | 27.149.000,00 |
| Perubahan daya 13200VA-41500VA Pascabayar (Postpaid) | Paket | 38.094.000,00 |
| Perubahan daya 13200VA-53000VA Pascabayar (Postpaid) | Paket | 52.901.000,00 |
| Perubahan daya 16500VA-23000VA Pascabayar (Postpaid) | Paket | 10.436.000,00 |
| Perubahan daya 16500VA-33000VA Pascabayar (Postpaid) | Paket | 23.312.000,00 |
| Perubahan daya 16500VA-41500VA Pascabayar (Postpaid) | Paket | 34.256.000,00 |
| Perubahan daya 16500VA-53000VA Pascabayar (Postpaid) | Paket | 49.064.000,00 |
| Perubahan daya 23000VA-33000VA Pascabayar (Postpaid) | Paket | 15.754.000,00 |
| Perubahan daya 23000VA-41500VA Pascabayar (Postpaid) | Paket | 26.698.000,00 |
| Perubahan daya 23000VA-53000VA Pascabayar (Postpaid) | Paket | 41.506.000,00 |
| Perubahan daya 33000VA-41500VA Pascabayar (Postpaid) | Paket | 15.070.000,00 |
| Perubahan daya 33000VA-53000VA Pascabayar (Postpaid) | Paket | 29.878.000,00 |
| Perubahan daya 41500VA-53000VA Pascabayar (Postpaid) | Paket | 19.994.000,00 |
| Pasang Baru, Daya 53000VA Pascabayar (Postpaid) | Paket | 68.250.000,00 |
| Pasang Baru, Daya 41500VA Pascabayar (Postpaid) | Paket | 53.442.000,00 |
| Pasang Baru, Daya 33000VA Pascabayar (Postpaid) | Paket | 42.498.000,00 |
| Pasang Baru, Daya 23000VA Pascabayar (Postpaid) | Paket | 29.622.000,00 |
| Pasang Baru, Daya 16500VA Pascabayar (Postpaid) | Paket | 21.252.000,00 |
| Pasang Baru, Daya 13200VA Pascabayar (Postpaid) | Paket | 17.003.000,00 |
| Pasang Baru, Daya 11000VA Pascabayar (Postpaid) | Paket | 14.170.000,00 |
| Pasang Baru, Daya 10600VA Pascabayar (Postpaid) | Paket | 13.655.000,00 |
| Pasang Baru, Daya 7700VA Pascabayar (Postpaid) | Paket | 9.921.000,00 |
| Pasang Baru, Daya 6600VA Pascabayar (Postpaid) | Paket | 8.505.000,00 |
| Pasang Baru, Daya 5500VA Pascabayar (Postpaid) | Paket | 7.089.000,00 |
| Pasang Baru, Daya 4400VA Pascabayar (Postpaid) | Paket | 5.672.000,00 |
| Pasang Baru, Daya 3900VA Pascabayar (Postpaid) | Paket | 5.028.000,00 |
| Pasang Baru, Daya 3500VA Pascabayar (Postpaid) | Paket | 4.513.000,00 |
| Pasang Baru, Daya 2200VA Pascabayar (Postpaid) | Paket | 2.729.000,00 |
| Pasang Baru, Daya 1300VA Pascabayar (Postpaid) | Paket | 1.599.000,00 |
| Pasang Baru, Daya 900VA Pascabayar (Postpaid) | Paket | 1.063.000,00 |
| Pasang Baru, Daya 450VA Pascabayar (Postpaid) | Paket | 533.000,00 |

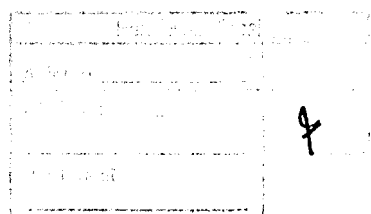
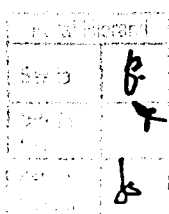

38. LANGGANAN SURAT KABAR

| URAIAN | SATUAN | BESARAN (Rp) |
|---------------------|--------|--------------|
| Belanja surat kabar | Bulan | 175.000,00 |

39. PEMBAYARAN INTERNET, PENGGUNAAN FREKUENSI RADIO, LISENSI APLIKASI, TV KABEL

| URAIAN | SATUAN | BESARAN (Rp) |
|--|-------------|---------------|
| Internet Dedicated 1:1 Domestik 1 GBPS | Bulan | 75.000.000,00 |
| Internet Fiber Optic Internasional 200 MBPS Dedicated | Bulan | 55.000.000,00 |
| Internet broadband Upto 100 mbps | Bulan | 1.600.000,00 |
| Internet Upto 50 mbps | Bulan | 800.000,00 |
| Internet Upto 20 mbps | Bulan | 500.000,00 |
| Internet Upto 10 mbps | Bulan | 300.000,00 |
| Internet IP Transit Fiber Optic 100 Mbps Internasional | Bulan | 20.000.000,00 |
| Internet IP Transit Fiber Optic 200 Mbps Domestik | Bulan | 20.000.000,00 |
| Internet IP Transit Fiber Optic 300 Mbps Domestik | Bulan | 25.000.000,00 |
| Lisensi Zoom Pro 100 peserta | Bulan | 265.000,00 |
| Lisensi Zoom Pro 100 peserta | Tahun | 2.700.000,00 |
| Lisensi Zoom Bussines 300 peserta | Tahun | 30.000.000,00 |
| Belanja IP Publik | Paket | 20.000.000,00 |
| Instalasi dan konfigurasi layanan internet global dan akses pengguna melalui hotspot | Paket/tahun | 30.000.000,00 |
| Paket TV Kabel | Bulan | 25.000,00 |
| Biaya Hak Penggunaan (BHP) Frekuensi | Tahun | 5.000.000,00 |
| Internet logger vaksin | Bulan | 190.000,00 |

40. BIAYA PAKET/PENGIRIMAN

| URAIAN | SATUAN | BESARAN (Rp) |
|---------------------------|--------|--------------|
| Kurir/paket pengiriman 1 | Kali | 5.000,00 |
| Kurir/paket pengiriman 2 | Kali | 10.000,00 |
| Kurir/paket pengiriman 3 | Kali | 15.000,00 |
| Kurir/paket pengiriman 4 | Kali | 20.000,00 |
| Kurir/paket pengiriman 5 | Kali | 25.000,00 |
| Kurir/paket pengiriman 6 | Kali | 30.000,00 |
| Kurir/paket pengiriman 7 | Kali | 35.000,00 |
| Kurir/paket pengiriman 8 | Kali | 40.000,00 |
| Kurir/paket pengiriman 9 | Kali | 45.000,00 |
| Kurir/paket pengiriman 10 | Kali | 50.000,00 |
| Kurir/paket pengiriman 11 | Kali | 55.000,00 |
| Kurir/paket pengiriman 12 | Kali | 60.000,00 |
| Kurir/paket pengiriman 13 | Kali | 65.000,00 |
| Kurir/paket pengiriman 14 | Kali | 70.000,00 |
| Kurir/paket pengiriman 15 | Kali | 75.000,00 |
| Kurir/paket pengiriman 16 | Kali | 80.000,00 |
| Kurir/paket pengiriman 17 | Kali | 85.000,00 |
| Kurir/paket pengiriman 18 | Kali | 90.000,00 |
| Kurir/paket pengiriman 19 | Kali | 95.000,00 |
| Kurir/paket pengiriman 20 | Kali | 100.000,00 |

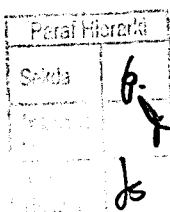

41. BIAYA PAJAK KENDARAAN

| URAIAN | SATUAN | BESARAN (Rp) |
|---|--------|-----------------|
| PKB Sedan 1300-1900 cc Tahun 2011-2020 | Unit | 2.200.000,00 |
| PKB Sedan 1300-1900 cc Tahun 2001-2010 | Unit | 2.000.000,00 |
| PKB Sedan 1300-1900 cc Tahun 1991-2000 | Unit | 1.800.000,00 |
| PKB Sedan 1300-1900 cc Tahun ≤1990 | Unit | 1.600.000,00 |
| PKB Sedan 1901-3000 cc Tahun 2011-2020 | Unit | 2.500.000,00 |
| PKB Sedan 1901-3000 cc Tahun 2001-2010 | Unit | 2.300.000,00 |
| PKB Sedan 1901-3000 cc Tahun 1991-2000 | Unit | 2.000.000,00 |
| PKB Sedan 1901-3000 cc Tahun ≤1990 | Unit | 1.800.000,00 |
| PKB Mobil Doubel Cabin/sejenisnya Tahun 2011-2020 | Unit | 2.000.000,00 |
| PKB Mobil Doubel Cabin/sejenisnya Tahun 2001-2010 | Unit | 1.800.000,00 |
| PKB Mobil Doubel Cabin/sejenisnya Tahun 1991-2000 | Unit | 1.600.000,00 |
| PKB Mobil Doubel Cabin/sejenisnya Tahun ≤1990 | Unit | 1.200.000,00 |
| PKB Mobil Angkutan Barang Truk Double/sejenisnya Tahun 2011-2020 | Unit | 2.000.000,00 |
| PKB Mobil Angkutan Barang Truk Double/sejenisnya Tahun 2001-2010 | Unit | 1.800.000,00 |
| PKB Mobil Angkutan Barang Truk Double/sejenisnya Tahun 1991-2000 | Unit | 1.600.000,00 |
| PKB Mobil Angkutan Barang Truk Double/sejenisnya Tahun ≤1990 | Unit | 1.200.000,00 |
| PKB Mobil Angkutan Barang Truk Medium/sejenisnya Tahun 2011-2020 | Unit | 1.800.000,00 |
| PKB Mobil Angkutan Barang Truk Medium/sejenisnya Tahun 2001-2010 | Unit | 1.600.000,00 |
| PKB Mobil Angkutan Barang Truk Medium/sejenisnya Tahun 1991-2000 | Unit | 1.200.000,00 |
| PKB Mobil Angkutan Barang Truk Medium/sejenisnya Tahun ≤1990 | Unit | 1.000.000,00 |
| PKB Mobil Angkutan Barang Pick Up Ringan/sejenisnya Tahun 2011-2020 | Unit | 1.400.000,00 |
| PKB Mobil Angkutan Barang Pick Up Ringan/sejenisnya Tahun 2001-2010 | Unit | 1.200.000,00 |
| PKB Mobil Angkutan Barang Pick Up Ringan/sejenisnya Tahun 1991-2000 | Unit | 1.000.000,00 |
| PKB Mobil Angkutan Barang Pick Up Ringan/sejenisnya Tahun ≤1990 | Unit | 800.000,00 |
| PKB Mobil Bus Tahun 2011-2020 | Unit | 2.200.000,00 |
| PKB Mobil Bus Tahun 2001-2010 | Unit | 2.000.000,00 |
| PKB Mobil Bus Tahun 1991-2000 | Unit | 1.800.000,00 |
| PKB Mobil Bus Tahun ≤1990 | Unit | 1.600.000,00 |
| PKB Mobil Minibus Tahun 2011-2020 | Unit | 2.000.000,00 |
| PKB Mobil Minibus Tahun 2001-2010 | Unit | 1.800.000,00 |
| PKB Mobil Minibus Tahun 1991-2000 | Unit | 1.600.000,00 |
| PKB Mobil Minibus Tahun ≤1990 | Unit | 1.400.000,00 |
| PKB Mobil Penumpang 1000-1499 cc Tahun 2011-2020 | Unit | 1.200.000,00 |
| PKB Mobil Penumpang 1000-1499 cc Tahun 2001-2010 | Unit | 1.100.000,00 |
| PKB Mobil Penumpang 1000-1499 cc Tahun 1991-2000 | Unit | 1.000.000,00 |
| PKB Mobil Penumpang 1000-1499 cc Tahun ≤1990 | Unit | 800.000,00 |
| PKB Mobil Penumpang 1500-3000 cc Tahun 2011-2020 | Unit | 2.250.000,00 |
| PKB Mobil Penumpang 1500-3000 cc Tahun 2001-2010 | Unit | 2.000.000,00 |

| URAIAN | SATUAN | BESARAN (Rp) |
|---|--------|---------------|
| PKB Mobil Penumpang 1500-3000 cc Tahun 1991-2000 | Unit | 1.750.000,00 |
| PKB Mobil Penumpang 1500-3000 cc Tahun ≤1990 | Unit | 1.500.000,00 |
| PKB Kendaraan roda 2/sejenisnya Tahun 2011-2020 | Unit | 250.000,00 |
| PKB Kendaraan roda 2/sejenisnya Tahun 2001-2010 | Unit | 200.000,00 |
| PKB Kendaraan roda 2/sejenisnya Tahun 1991-2000 | Unit | 150.000,00 |
| PKB Kendaraan roda 2/sejenisnya Tahun ≤1990 | Unit | 100.000,00 |
| PKB Kendaraan roda 3/sejenisnya Tahun 2011-2020 | Unit | 400.000,00 |
| PKB Kendaraan roda 3/sejenisnya Tahun 2001-2010 | Unit | 350.000,00 |
| PKB Kendaraan roda 3/sejenisnya Tahun 1991-2000 | Unit | 300.000,00 |
| PKB Kendaraan roda 3/sejenisnya Tahun ≤1990 | Unit | 200.000,00 |
| Perpanjangan STNK Sedan 1300-1900 cc Tahun 2011-2020 | Unit | 2.800.000,00 |
| Perpanjangan STNK Sedan 1300-1900 cc Tahun 2001-2010 | Unit | 2.400.000,00 |
| Perpanjangan STNK Sedan 1300-1900 cc Tahun 1991-2000 | Unit | 1.600.000,00 |
| Perpanjangan STNK Sedan 1300-1900 cc Tahun ≤1990 | Unit | 1.200.000,00 |
| Perpanjangan STNK Sedan 1901-3000 cc Tahun 2011-2020 | Unit | 2.600.000,00 |
| Perpanjangan STNK Sedan 1901-3000 cc Tahun 2001-2010 | Unit | 2.400.000,00 |
| Perpanjangan STNK Sedan 1901-3000 cc Tahun 1991-2000 | Unit | 2.000.000,00 |
| Perpanjangan STNK Sedan 1901-3000 cc Tahun ≤1990 | Unit | 1.800.000,00 |
| Perpanjangan STNK Mobil Doubel Cabin/sejenisnya Tahun 2011-2020 | Unit | 2.600.000,00 |
| Perpanjangan STNK Mobil Doubel Cabin/sejenisnya Tahun 2001-2010 | Unit | 2.400.000,00 |
| Perpanjangan STNK Mobil Doubel Cabin/sejenisnya Tahun 1991-2000 | Unit | 2.000.000,00 |
| Perpanjangan STNK Mobil Doubel Cabin/sejenisnya Tahun ≤1990 | Unit | 1.800.000,00 |
| Perpanjangan STNK Mobil Angkutan Barang Truk Double/sejenisnya Tahun 2011-2020 | Unit | 2.400.000,00 |
| Perpanjangan STNK Mobil Angkutan Barang Truk Double/sejenisnya Tahun 2001-2010 | Unit | 2.000.000,00 |
| Perpanjangan STNK Mobil Angkutan Barang Truk Double/sejenisnya Tahun 1991-2000 | Unit | 1.800.000,00 |
| Perpanjangan STNK Mobil Angkutan Barang Truk Double/sejenisnya Tahun ≤1990 | Unit | 1.600.000,00 |
| Perpanjangan STNK Mobil Angkutan Barang Truk Medium/sejenisnya Tahun 2011-2020 | Unit | 2.400.000 ,00 |
| Perpanjangan STNK Mobil Angkutan Barang Truk Medium/sejenisnya Tahun 2001-2010 | Unit | 2.000.000,00 |
| Perpanjangan STNK Mobil Angkutan Barang Truk Medium/sejenisnya Tahun 1991-2000 | Unit | 1.800.000,00 |
| Perpanjangan STNK Mobil Angkutan Barang Truk Medium/sejenisnya Tahun ≤1990 | Unit | 1.600.000,00 |
| Perpanjangan STNK Mobil Angkutan Barang Pick Up Ringan/sejenisnya Tahun 2011-2020 | Unit | 1.500.000,00 |
| Perpanjangan STNK Mobil Angkutan Barang Pick Up Ringan/sejenisnya Tahun 2001-2010 | Unit | 1.300.000,00 |
| Perpanjangan STNK Mobil Angkutan Barang Pick Up Ringan/sejenisnya Tahun 1991-2000 | Unit | 1.100.000,00 |
| Perpanjangan STNK Mobil Angkutan Barang Pick Up | Unit | 1.900.000,00 |

| URAIAN | SATUAN | BESARAN (Rp) |
|--|--------|-----------------|
| Ringan/sejenisnya Tahun ≤1990 | | |
| Perpanjangan STNK Mobil Bus Tahun 2011-2020 | Unit | 2.800.000,00 |
| Perpanjangan STNK Mobil Bus Tahun 2001-2010 | Unit | 2.400.000,00 |
| Perpanjangan STNK Mobil Bus Tahun 1991-2000 | Unit | 1.600.000,00 |
| Perpanjangan STNK Mobil Bus Tahun ≤1990 | Unit | 1.200.000,00 |
| Perpanjangan STNK Mobil Minibus Tahun 2011-2020 | Unit | 2.400.000,00 |
| Perpanjangan STNK Mobil Minibus Tahun 2001-2010 | Unit | 2.200.000,00 |
| Perpanjangan STNK Mobil Minibus Tahun 1991-2000 | Unit | 2.000.000,00 |
| Perpanjangan STNK Mobil Minibus Tahun ≤1990 | Unit | 1.800.000,00 |
| Perpanjangan STNK Mobil Penumpang 1000-1499 cc Tahun 2011-2020 | Unit | 1.600.000,00 |
| Perpanjangan STNK Mobil Penumpang 1000-1499 cc Tahun 2001-2010 | Unit | 1.400.000,00 |
| Perpanjangan STNK Mobil Penumpang 1000-1499 cc Tahun 1991-2000 | Unit | 1.200.000,00 |
| Perpanjangan STNK Mobil Penumpang 1000-1499 cc Tahun ≤1990 | Unit | 1.000.000,00 |
| Perpanjangan STNK Mobil Penumpang 1500-3000 cc Tahun 2011-2020 | Unit | 3.000.000,00 |
| Perpanjangan STNK Mobil Penumpang 1500-3000 cc Tahun 2001-2010 | Unit | 2.600.000,00 |
| Perpanjangan STNK Mobil Penumpang 1500-3000 cc Tahun 1991-2000 | Unit | 2.000.000,00 |
| Perpanjangan STNK Mobil Penumpang 1500-3000 cc Tahun ≤1990 | Unit | 1.600.000,00 |
| Perpanjangan STNK Kendaraan roda 2/sejenisnya Tahun 2011-2020 | Unit | 300.000,00 |
| Perpanjangan STNK Kendaraan roda 2/sejenisnya Tahun 2001-2010 | Unit | 250.000,00 |
| Perpanjangan STNK Kendaraan roda 2/sejenisnya Tahun 1991-2000 | Unit | 200.000,00 |
| Perpanjangan STNK Kendaraan roda 2/sejenisnya Tahun ≤1990 | Unit | 175.000,00 |
| Perpanjangan STNK Kendaraan roda 3/sejenisnya Tahun 2011-2020 | Unit | 500.000,00 |
| Perpanjangan STNK Kendaraan roda 3/sejenisnya Tahun 2001-2010 | Unit | 450.000,00 |
| Perpanjangan STNK Kendaraan roda 3/sejenisnya Tahun 1991-2000 | Unit | 300.000,00 |
| Perpanjangan STNK Kendaraan roda 3/sejenisnya Tahun ≤1990 | Unit | 250.000,00 |

42. TARIF RETRIBUSI PENGUJIAN KENDARAAN BERMOTOR

| URAIAN | SATUAN | BESARAN (Rp) |
|--|--------|-----------------|
| Kendaraan dengan JBB 3.500 kg atau kurang | kali | 100.000,00 |
| Kendaraan dengan JBB > 3.500 kg s/d 7.000 kg | kali | 110.000,00 |
| Kendaraan dengan JBB > 7.000 kg | kali | 125.000,00 |
| Kendaraan gandengan atau kereta tempelan | kali | 135.000,00 |

43. JASA ANALISA LABORATORIUM

| URAIAN | SATUAN | BESARAN (Rp) |
|--|--------|-----------------|
| Jasa Analisa Laboratorium pakaian dinas DPRD | paket | 1.500.000,00 |
| Identifikasi anthrax | sampel | 40.000,00 |
| Uji mutu produk perikanan | paket | 1.000.000,00 |
| Uji Laboratorium penyakit ikan | paket | 5.000.000,00 |

| URAIAN | SATUAN | BESARAN (Rp) |
|--|-------------|--------------|
| Analisa Passive Sampler (Sulfur Dioksida (SO ₂), Nitrogen Dioksida (NO ₂), Blanko SO ₂ , Blanko NO ₂) | sampel | 1.400.000,00 |
| Jasa analisa laboratorium kesehatan hewan kultur anthrax | sampel | 75.000,00 |
| Jasa analisa laboratorium kesehatan hewan Cemar an E. Coli | sampel | 30.000,00 |
| Jasa analisa laboratorium kesehatan hewan Cemar an Coliform | sampel | 30.000,00 |
| Jasa analisa laboratorium kesehatan hewan Cemar an Salmonella | sampel | 75.000,00 |
| Jasa analisa laboratorium kesehatan hewan Cemar an Staphylococcus Aureus | sampel | 50.000,00 |
| Jasa analisa laboratorium kesehatan hewan RBT | sampel | 5.000,00 |
| Jasa analisa laboratorium kesehatan hewan Residu Antibiotik | sampel | 150.000,00 |
| Identifikasi formalin hasil olahan makanan | pemeriksaan | 104.500,00 |
| Identifikasi boraks hasil olahan makanan | pemeriksaan | 104.500,00 |
| Identifikasi / PK Pewarna hasil olahan makanan | pemeriksaan | 300.000,00 |
| Identifikasi / PK Siklamat hasil olahan makanan | pemeriksaan | 324.500,00 |
| PK Nitrit hasil olahan makanan | pemeriksaan | 250.000,00 |
| PK Cemar an Pb hasil olahan makanan | pemeriksaan | 192.500,00 |
| PK Asam Benzoat hasil olahan makanan | pemeriksaan | 288.750,00 |
| PK Sakarin hasil olahan makanan | pemeriksaan | 324.500,00 |
| PK Kafein Kopi / teh kering | pemeriksaan | 335.500,00 |
| Test Bau sampel air/minuman | pemeriksaan | 10.000,00 |
| Test Rasa sampel air/minuman | pemeriksaan | 10.000,00 |
| Test Suhu sampel air/minuman | pemeriksaan | 10.000,00 |
| Test Warna sampel air/minuman | pemeriksaan | 15.000,00 |
| Zat Padat Terlarut sampel air/minuman | pemeriksaan | 10.000,00 |
| Test Kekeruhan sampel air/minuman | pemeriksaan | 20.000,00 |
| Test Ph (Derajat Keasaman Air) sampel air/minuman | pemeriksaan | 10.000,00 |
| Test Kesadahan (CaCO ₃) sampel air/minuman | pemeriksaan | 20.000,00 |
| Test Flourida sampel air/minuman | pemeriksaan | 20.000,00 |
| Test Besi sampel air/minuman | pemeriksaan | 30.000,00 |
| Test Mangan sampel air/minuman | pemeriksaan | 30.000,00 |
| Test Seng sampel air/minuman | pemeriksaan | 30.000,00 |
| Test Chlorida sampel air/minuman | pemeriksaan | 30.000,00 |
| Test Sulfat sampel air/minuman | pemeriksaan | 30.000,00 |
| Test Nitrat sampel air/minuman | pemeriksaan | 30.000,00 |
| Test Nitrit sampel air/minuman | pemeriksaan | 25.000,00 |
| Test Kromium sampel air/minuman | pemeriksaan | 30.000,00 |
| Test Sianida sampel air/minuman | pemeriksaan | 30.000,00 |
| Test Paket Fisika Kimia (12 parameter) sampel air/minuman | pemeriksaan | 350.000,00 |
| Test Fecal Coliform (E.Coli) sampel air/minuman | pemeriksaan | 30.000,00 |
| Test Total Coliform sampel air/minuman | pemeriksaan | 30.000,00 |
| Test Borax sampel makanan | pemeriksaan | 20.000,00 |
| Test Formalin sampel makanan | pemeriksaan | 40.000,00 |
| Test Rhodamin sampel makanan | pemeriksaan | 20.000,00 |
| Test Methanyl Yellow sampel makanan | pemeriksaan | 20.000,00 |
| Test Fecal Coliform (E.Coli) sampel makanan | pemeriksaan | 40.000,00 |
| Test Total Coliform sampel makanan | pemeriksaan | 30.000,00 |
| Uji PH Limbah Cair Inlet IPAL Puskesmas | kali | 10.000,00 |
| Uji PH Phospat (PO ₄) Inlet IPAL Puskesmas | kali | 17.000,00 |
| Uji BOD5 Limbah Cair Inlet IPAL Puskesmas | kali | 27.000,00 |

| URAIAN | SATUAN | BESARAN (Rp) |
|--|-------------|--------------|
| Uji COD Limbah Cair Inlet IPAL Puskesmas | kali | 37.000,00 |
| Uji Amonia Bebas (NH3-N) Limbah Cair Inlet IPAL Puskesmas | kali | 16.000,00 |
| Uji TSS Limbah Cair Inlet IPAL Puskesmas | kali | 9.000,00 |
| Uji Suhu Limbah Cair Inlet IPAL Puskesmas | kali | 2.000,00 |
| Pemeriksaan Bakteriologi | Pemeriksaan | 132.000,00 |
| Pemeriksaan e.coli | Pemeriksaan | 132.000,00 |
| Pemeriksaan Total Coliform | Pemeriksaan | 132.000,00 |
| Jasa uji cita rasa dan mutu fisik kopi | Sampel | 1.100.000,00 |
| Jasa uji cita rasa dan mutu fisik kakao | Sampel | 1.200.000,00 |
| Pengujian Residu Dimetridazole | sampel | 330.000,00 |
| Pengujian Residu Furazolidone | sampel | 330.000,00 |
| Pengujian Residu Chlorampenicol | sampel | 330.000,00 |
| Pengujian Kualitas Air/ Nitrit | sampel | 33.000,00 |
| Pengujian Kualitas Air/ Nitrat | sampel | 33.000,00 |
| Pengujian Kualitas Air/ Ammonia | sampel | 44.000,00 |
| Pengujian Virus WSSV | sampel | 350.000,00 |
| Pengujian Virus IMNV | sampel | 350.000,00 |
| Pengujian Virus AHPND | sampel | 350.000,00 |
| Pengujian Jenis Bakteri | sampel | 350.000,00 |
| Pemeriksaan bakteriologis | kali | 132.000,00 |
| Pemeriksaan Fisika Kimia Terbatas | Kali | 224.000,00 |
| Uji Proksimat + Bahan Kering | Sampel | 460.000,00 |
| Uji CMT | sampel | 3.500,00 |
| Pemeriksaan air parameter fisik dan kimia (19 parameter) | Paket | 608.000,00 |
| Pemeriksaan air parameter mikrobiologi | Paket | 157.000,00 |
| Pemeriksaan Sampel ke Laboratorium Rujukan Screening Hypotiroid Kongenital (SHK) | Paket | 65.000,00 |
| Pemeriksaan sampel keracunan makanan dan minuman (Pemeriksaan Salmonella E colli, Staphylococcus, vibrio cholerae, bacillus cereus, clostridium perfringens) | Paket | 720.000,00 |
| Pemeriksaan sampel imunologi (Pemeriksaan campak, campak Jerman, IgM Anti HAV, IgM Chikungunya, Dengue IgG, NSI) | Paket | 300.000,00 |
| Pemeriksaan sampel virologi (Pemeriksaan PCR H1N1, PCR H5N1, PCR campak, PCR Rubbela, Kultur Virus Polio, Kultur Virus Campak, Titer Antioksidan Diptheri, Kultur Virus Rubbela) | Paket | 1.250.000,00 |
| Pemeriksaan Sampel Rectal Swab/ Faeces | Paket | 200.000,00 |
| Pemeriksaan Kultur Diftrei | Paket | 185.000,00 |
| Uji parasit darah | Sampel | 5.000,00 |

44. JASA BIAYA PERKARA

| URAIAN | SATUAN | BESARAN (Rp) |
|------------------------|---------|--------------|
| Jasa Biaya Perkara I | Perkara | 2.000.000,00 |
| Jasa Biaya Perkara II | Perkara | 4.000.000,00 |
| Jasa Biaya Perkara III | Perkara | 6.000.000,00 |

Petunjuk Pelaksanaan :

Dipergunakan untuk membayar biaya perkara ke pengadilan

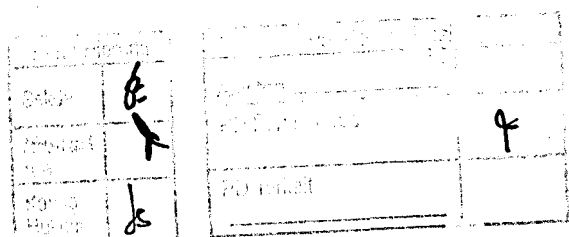

45. BIAYA LEMBUR

| URAIAN | SATUAN | BESARAN (Rp) |
|------------------------------|------------|-----------------|
| 45.1. Uang Lembur | | |
| a. Golongan I | OJ | 18.000,00 |
| b. Golongan II | OJ | 24.000,00 |
| c. Golongan III | OJ | 30.000,00 |
| d. Golongan IV | OJ | 36.000,00 |
| e. Non PNS | OJ | 20.000,00 |
| 45.2. Makan dan minum lembur | Orang/Kali | 30.000,00 |

Petunjuk pelaksanaan :

- uang lembur dapat dibayarkan untuk pekerjaan yang mendesak.
- makan dan minum lembur dapat diberikan setelah bekerja lembur minimal 2 (dua) jam berturut-turut dan diberikan paling banyak 1 (satu) kali per hari.
- pelaksanaan kerja lembur berdasarkan Surat Perintah Tugas (SPT) yang ditandatangani oleh pejabat yang berwenang serta dilengkapi dengan daftar hadir kerja lembur.

46. JASA KESEHATAN PIMPINAN DAERAH DAN PEJABAT DAERAH

| URAIAN | SATUAN | BESARAN (Rp) |
|---|--------|-----------------|
| Jasa Rawat Jalan (Khusus Pimpinan Daerah) | Hari | 500.000,00 |
| Jasa Tindakan Medis (Khusus Pimpinan Daerah) | Hari | 1.000.000,00 |
| Jasa Pemeriksaan Penunjang Kesehatan (Khusus Pimpinan Daerah) | Hari | 1.500.000,00 |
| Jasa Rawat Inap (Khusus Pimpinan Daerah) | Hari | 2.000.000,00 |
| General Cek Up anggota DPRD | Paket | 1.100.000,00 |

47. IURAN JAMINAN/ASURANSI

| URAIAN | SATUAN | BESARAN (Rp) |
|--|--------|-----------------|
| Premi Kesehatan Kelas I | OB | 150.000,00 |
| Premi Kesehatan Kelas II | OB | 100.000,00 |
| Premi Kesehatan Kelas III | OB | 42.000,00 |
| Premi Kesehatan Penerima Bantuan Iuran (PBI) | OB | 35.000,00 |
| Bantuan premi kesehatan kelas III | OB | 2.800,00 |
| Premi Kesehatan Penerima Bantuan Iuran Daerah (PBID) | OB | 35.000,00 |
| Bantuan Kesehatan Penerima Bantuan Iuran Daerah (PBID) | OB | 2.800,00 |
| Premi JKK Kelas I | OB | 13.200,00 |
| Premi JKK Kelas II | OB | 8.800,00 |
| Premi JKK Kelas III | OB | 6.600,00 |
| Premi JKM Kelas I | OB | 16.500,00 |
| Premi JKM Kelas II | OB | 11.000,00 |
| Premi JKM Kelas III | OB | 8.250,00 |
| Premi JKK bagi pekerja rentan (Bukan Penerima Upah) | OB | 10.000,00 |
| Premi jaminan kematian bagi pekerja rentan (Bukan Penerima Upah) | OB | 6.800,00 |
| Iuran Jaminan Kesehatan Kepala Desa | OB | 104.000,00 |
| Iuran Jaminan Kesehatan Sekretaris Desa | OB | 92.000,00 |
| Iuran Jaminan Kesehatan Perangkat Desa | OB | 84.000,00 |
| Asuransi pengunjung wisata | orang | 200,00 |

48. SATUAN BIAYA MAKANAN DAN MINUMAN

| No | URAIAN | SATUAN | BESARAN (Rp) |
|----|---|-------------|--------------|
| 1 | Makan Rapat Koordinasi/tamu Tingkat Bupati/Setara | Orang/Kali | 110.000,00 |
| 2 | Snack Rapat Koordinasi/tamu Tingkat Bupati/Setara | Orang/Kali | 49.000,00 |
| 3 | Makan Rapat /tamu Biasa | Orang/Kali | 40.000,00 |
| 4 | Snack Rapat /tamu Biasa | Orang/Kali | 20.000,00 |
| 5 | Makan peserta/petugas/panitia kegiatan | Orang/kali | 30.000,00 |
| 6 | Snack peserta/petugas/panitia kegiatan | Orang/kali | 15.000,00 |
| 7 | Snack kegiatan Prolanis | Orang/kali | 5.000,00 |
| 8 | PMT Lokal Balita Gizi Kurang | Orang/kali | 16.500,00 |
| 9 | PMT Lokal Ibu Hamil KEK | Orang/kali | 21.500,00 |
| 10 | Makanan minuman Ibu Hamil/Ibu Nifas risiko tinggi di Rumah Tunggu Kelahiran | Orang/kali | 30.000,00 |
| 11 | PMT anak sekolah | Orang/kali | 10.000,00 |
| 12 | Nasi Bungkus | Per bungkus | 15.000,00 |
| 13 | Nasi tumpeng | Buah | 400.000,00 |
| 14 | Konsumsi Klien Rumah Singgah | Kali | 20.000,00 |

Petunjuk pelaksanaan :

- a. Satuan biaya makanan dan minuman rapat digunakan untuk menyusun perencanaan kebutuhan biaya pengadaan makan dan kudapan (*snack*), termasuk minuman untuk rapat atau pertemuan:
 - 1) rapat koordinasi tingkat Bupati atau setara yang pesertanya menteri, eselon 1 atau pejabat yang setara; atau
 - 2) rapat biasa yang pesertanya melibatkan satuan kerja lainnya, eselon II lainnya, lembaga lainnya, instansi pemerintah, dan/atau masyarakat dan dilaksanakan minimal selama 2 (dua) jam.
- b. Satuan biaya makanan dan minuman tamu digunakan untuk menyusun perencanaan kebutuhan biaya pengadaan makan dan kudapan (*snack*), termasuk minuman untuk menerima tamu.
- c. Satuan biaya makanan dan minuman peserta/petugas/panitia digunakan untuk menyusun perencanaan kebutuhan biaya pengadaan makan dan kudapan (*snack*), termasuk minuman untuk peserta/petugas/panitia suatu acara/kegiatan lapang.
- d. Snack kegiatan Prolanis digunakan untuk menyusun perencanaan kebutuhan kudapan (*snack*) untuk kegiatan Prolanis.
- e. Makanan tambahan balita digunakan untuk menyusun perencanaan kebutuhan makanan tambahan pada balita.
- f. Makanan tambahan ibu hamil digunakan untuk menyusun perencanaan kebutuhan makanan tambahan pada ibu hamil.
- g. Makanan minuman Ibu Hamil/Ibu Nifas risiko tinggi di Rumah Tunggu Kelahiran digunakan untuk menyusun perencanaan kebutuhan makanan pada ibu hamil/ibu nifas yang mempunyai risiko tinggi selama di rumah tunggu persalinan.

49. SATUAN BIAYA PENGADAAN PAKAIAN

| URAIAN | SATUAN | BESARAN (Rp) |
|--|--------|--------------|
| Pakaian Sipil Harian (PSH) KDH/WKDH | Stel | 4.000.000,00 |
| Pakaian Sipil Resmi (PSR) KDH/WKDH | Stel | 4.000.000,00 |
| Pakaian Sipil Lengkap (PSL) KDH/WKDH | Stel | 5.000.000,00 |
| Pakaian Dinas Harian (PDH) KDH/WKDH | Stel | 4.000.000,00 |
| Pakaian yang bercirikan khas daerah KDH/WKDH | Stel | 4.000.000,00 |

| URAIAN | SATUAN | BESARAN (Rp) |
|---|--------|--------------|
| Pakaian Dinas Upacara (PDU) KDH/WKDH | Stel | 7.500.000,00 |
| Pakaian Korpri KDH/WKDH | Stel | 900.000,00 |
| Pakaian Sipil Harian (PSH) Eselon II | Stel | 3.000.000,00 |
| Pakaian Sipil Resmi (PSR) Eselon II | Stel | 3.000.000,00 |
| Pakaian Sipil Lengkap (PSL) Eselon II | Stel | 3.500.000,00 |
| Pakaian Dinas Harian (PDH) Eselon II | Stel | 3.000.000,00 |
| Pakaian yang bercirikan khas daerah Eselon II | Stel | 3.500.000,00 |
| Pakaian Paskibraka | Stel | 1.000.000,00 |
| Pakaian toga | Set | 500.000,00 |

50. SEWA TANAH

| URAIAN | SATUAN | BESARAN (Rp) |
|----------|----------|--------------|
| Zona I | m2/tahun | 10.000,00 |
| Zona II | m2/tahun | 50.000,00 |
| Zona III | m2/tahun | 100.000,00 |
| Zona IV | m2/tahun | 300.000,00 |

51. SEWA PERLENGKAPAN DAN PERALATAN KANTOR

| URAIAN | SATUAN | BESARAN (Rp) |
|---|------------|---------------|
| Sewa Komputer (Min Proc Core2Duo 1.8, HD 120 GB, RAM 2 GB, Web Cam) | Unit/hari | 200.000,00 |
| Sewa jaringan (Kabel Belden CAT 5, Connector RJ45) | Buah/hari | 15.000,00 |
| Sewa software PPDB online | Paket | 4.400.000,00 |
| Sewa Ruang Pameran | Paket/Hari | 10.000.000,00 |
| Sewa dekorasi dan kelengkapannya | Paket | 5.000.000,00 |
| Dekorasi acara | Set | 2.000.000,00 |
| Sewa Rangka / Tempat Pemasangan Baliho | Bulan | 7.500.000,00 |
| Sewa meja | Buah | 15.000,00 |
| Sewa kursi plastik | Buah | 1.000,00 |
| Sewa kursi plastik + cover | Buah | 5.000,00 |
| Sewa kursi susun | Buah | 10.000,00 |
| Sewa kursi susun + cover | Buah | 15.000,00 |
| Sewa Jenset / Diesel / Generator Kapasitas 1000-5000 watt | Hari | 500.000,00 |
| Sewa Jenset / Diesel / Generator Kapasitas 5000-10.000 watt | Hari | 1.000.000,00 |
| Sewa Jenset / Diesel / Generator Kapasitas 10.000-20.000 watt | Hari | 1.500.000,00 |
| Sewa Jenset / Diesel / Generator Kapasitas 20.000-60.000 watt | Hari | 2.500.000,00 |
| Sewa generator set kapasitas 135 KVA | Jam | 430.000,00 |
| Sewa tenda Uk. 6 m x 4 m (kosongan) | Hari | 150.000,00 |
| Sewa tenda Uk. 6 m x 6 m (kosongan) | Hari | 200.000,00 |
| Sewa tenda Uk. 6 m x 8 m (kosongan) | Hari | 300.000,00 |
| Sewa tenda Uk. 6 m x 4 m (plafon) | Hari | 175.000,00 |
| Sewa tenda Uk. 6 m x 8 m (plafon) | Hari | 350.000,00 |
| Sewa tenda Uk. 6 m x 12 m (plafon) | Hari | 525.000,00 |
| Sewa tenda Lengkung, Uk. 6 m x 6 m (plafon) | Hari | 300.000,00 |
| Sewa sound system Kapasitas 100-400 watt | Hari | 1.000.000,00 |
| Sewa sound system kapasitas 500-10.000 watt | Hari | 1.500.000,00 |
| Sewa sound system Kapasitas 10.000-15.000 watt | Hari | 5.000.000,00 |
| Sewa sound system Kapasitas 15.000-40.000 watt | Hari | 10.000.000,00 |

| URAIAN | SATUAN | BESARAN (Rp) |
|--|--------|---------------|
| Sewa gedung pertemuan kapasitas kurang dari 100 orang, sound system, AC standing floor, kursi | Hari | 1.000.000,00 |
| Sewa gedung pertemuan kapasitas antara 100 s/d 200 orang, sound system, AC standing floor, kursi | Hari | 1.500.000,00 |
| Sewa gedung pertemuan kapasitas antara 200 s/d 500 orang, sound system, AC standing floor, kursi | Hari | 2.000.000,00 |
| Sewa rumah tunggu kelahiran | Tahun | 40.000.000,00 |
| Sewa rumah tenaga nusantara sehat | Bulan | 300.000,00 |
| Sewa karpet gulung panjang | Buah | 15.000,00 |
| Sewa Barikade | Meter | 20.000,00 |
| Sewa Video Tron | Meter | 1.500.000,00 |
| Sewa Pakaian Maskot/ Carnival Besar | Set | 500.000,00 |
| Sewa Pakaian Maskot/ Carnival Sedang | Set | 1.500.000,00 |
| Sewa Pakaian Maskot standar | Set | 750.000,00 |
| Sewa gamelan perunggu | Set | 4.000.000,00 |
| Sewa gamelan standart | Set | 2.000.000,00 |
| Sewa Wayang Prada | Set | 3.500.000,00 |
| Sewa Wayang Standart | Set | 2.000.000,00 |
| Sewa pos pantau (untuk 14 hari, ukuran 10mx4m, kain dinding, flooring, karpet, lampu, dekorasi) | Paket | 26.000.000,00 |
| Sewa Billboard Semarang (Ukuran 5x10 meter, termasuk sambungan listrik untuk penerangan malam hari, pajak dan ijin koordinasi, perawatan, cetak pasang materi visual 1x) | Bulan | 35.000.000,00 |
| Sewa Billboard Solo (Ukuran 5x10 meter, termasuk sambungan listrik untuk penerangan malam hari, pajak dan ijin koordinasi, perawatan, cetak pasang materi visual 1x) | Bulan | 32.500.000,00 |
| Sewa Billboard Yogyakarta (Ukuran 5x10 meter, termasuk sambungan listrik untuk penerangan malam hari, pajak dan ijin koordinasi, perawatan, cetak pasang materi visual 1x) | Bulan | 32.500.000,00 |
| Sewa Billboard Madiun (Ukuran 5x10 meter, termasuk sambungan listrik untuk penerangan malam hari, pajak dan ijin koordinasi, perawatan, cetak pasang materi visual 1x) | Bulan | 30.000.000,00 |
| Sewa Billboard Batu (Ukuran 5x10 meter, termasuk sambungan listrik untuk penerangan malam hari, pajak dan ijin koordinasi, perawatan, cetak pasang materi visual 1x) | Bulan | 35.000.000,00 |
| Sewa videotron (2.88 m x 1.92 m) | Jam | 125.000,00 |

52. SEWA ALAT BERAT

| URAIAN | SATUAN | HARGA (Rp) |
|--|--------|--------------|
| Sewa Excavator 80-140 HP kapasitas 0,93 M3 | Jam | 240.000,00 |
| Sewa Excavator long Arm 80-140 HP kapasitas 0,5 m3 | Jam | 140.000,00 |
| Sewa Mini Excavator 40-60 HP kapasitas 0,2 M3 | Jam | 120.000,00 |
| Sewa Bulldozer 100-150 HP | Jam | 763.000,00 |
| Sewa Motor Grader >100 HP kapasitas 10800 | hari | 650.000,00 |
| Sewa Pile Driver + Hammer kapasitas 2,5 Ton | Jam | 169.000,00 |
| Sewa Asphalt Mixing Plant kapasitas 60 T/Jam | Jam | 9.285.000,00 |
| Sewa Asphalt Finisher kapasitas 10 Ton | Jam | 306.000,00 |
| Sewa Asphalt Distributor kapasitas 4000 Liter | Jam | 434.000,00 |
| Sewa Crane 10-15 Ton kapasitas 15 Ton | Jam | 640.000,00 |

| URAIAN | SATUAN | HARGA (Rp) |
|---|--------|--------------|
| Sewa Crane on Track 35 Ton kapasitas 35 Ton | Jam | 1.189.000,00 |
| Sewa Crane on track 75-100 Ton kapasitas 75 Ton | Jam | 2.113.000,00 |
| Sewa Track Loader 75-100 HP kapasitas 0,8 M3 | Jam | 370.000,00 |
| Sewa Wheel Loader 1.0-1.6 M3 kapasitas 1,5 M3 WA - 180 | hari | 600.000,00 |
| Sewa Wheel Loader 1.0-1.6 M3 kapasitas 1,5 M3 WA - 200 | hari | 1.050.000,00 |
| Sewa Three Whell Roller 6-8 Ton kapasitas 8 Ton | hari | 400.000,00 |
| Sewa Tandem Roller 4 ton | hari | 750.000,00 |
| Sewa compressor 4000-6500L\M kapasitas 5000 CPM/(L/m) | hari | 150.000,00 |
| Sewa Baby Roller 0,5 ton | Hari | 150.000,00 |
| Sewa Concrete Mixer 0.3 - 0.6M3 kapasitas 500 Liter | Jam | 102.000,00 |
| Sewa Stamper Kodok | hari | 150.000,00 |
| Sewa dump truck 3-4M3 kapasitas 4 M3 | Jam | 304.000,00 |
| Sewa dump truck 6-8M3 kapasitas 8 M3 | Jam | 484.000,00 |
| Sewa Flat Bed Truck 3-4Ton kapasitas 4 ton | Jam | 360.000,00 |
| Sewa Tandem Roller 6-8Ton kapasitas 6,9 Ton | Jam | 478.000,00 |
| Sewa Tandem Roller 8-10Ton kapasitas 10 Ton | Jam | 468.000,00 |
| Sewa Tire Roller 8-10Ton kapasitas 10 Ton | Jam | 547.000,00 |
| Sewa Vibratory Roller 5-8 Ton kapasitas 7,05 Ton | Jam | 317.000,00 |
| Sewa Concrete Vibrator kapasitas 25 | Jam | 69.000,00 |
| Sewa Stone Crusher kapasitas 60 Ton/Jam | Jam | 1.077.000,00 |
| Sewa Water Tanker 3000-4500Liter kapasitas 4000 Liter | Jam | 420.000,00 |
| Sewa Jack Hammer kapasitas 1330 | Jam | 635.000,00 |
| Sewa Concrete Pump kapasitas 100 M3/jam | Jam | 1.019.000,00 |
| Sewa Trailer 20 Ton kapasitas 20 Ton | Jam | 514.000,00 |
| Sewa Welding Set kapasitas 250 Amp | Jam | 79.000,00 |
| Sewa Bore Pile Machine kapasitas 2000 Meter | Jam | 677.000,00 |
| Sewa Bore Pile Machine kapasitas 60 CM | Jam | 500.000,00 |
| SewaTronton 15 Ton kapasitas 15 Ton | Jam | 533.000,00 |
| Sewa Cold Milling kapasitas 1000 m | Jam | 1.359.000,00 |
| Sewa Rock Drill Breaker kapasitas 0,7 M3 | Jam | 538.000,00 |
| Sewa Hot Recycler kapasitas 3 M | Jam | 3.380.000,00 |
| Sewa Concrete Pan Mixer kapasitas 500 Liter | Jam | 140.000,00 |
| SewaTruk Mixer (Agitator) kapasitas 5 M3 | Jam | 634.000,00 |
| Sewa Blending Equipment kapasitas 30 Ton | Jam | 239.000,00 |
| Sewa Trailer Tronton 30 T; 200 HP kapasitas 30 Ton | Jam | 387.000,00 |
| SewaKunci Torsi 200-1000 N.M ,1 Bhubaut | Jam | 64.000,00 |
| Sewa Concrete Cutter 130 feet/mntkapasitas 39,624 m/menit | Jam | 69.000,00 |
| Sewa Mobile Crane 1 Ton | Jam | 205.000,00 |
| Sewa Concrete Mixing Plant 25 M3 kapasitas 500 Liter | Jam | 709.000 |
| Sewa Tamper kapasitas 121 Ton | Jam | 99.000,00 |
| Sewa Stressing Jack kapasitas 15 Ton | Jam | 250.000,00 |
| Sewa Grouting Pump kapasitas 15 Ton | Jam | 215.000,00 |

| | | |
|-------------|---|---|
| Perencanaan | | |
| Detail | 6 | |
| | 1 | |
| | 5 | |
| | | 9 |
| | | |

53. JASA ANGKUTAN ALAT BERAT

| URAIAN | SATUAN | BESARAN (Rp) |
|--|--------|-----------------|
| Ongkos jasa angkutan alat berat ecxavator kapasitas 0,93 M3 tujuan Pacitan | PP | 3.000.000,00 |
| Ongkos jasa angkutan alat berat ecxavator kapasitas 0,93 M3 tujuan Arjosari | PP | 5.000.000,00 |
| Ongkos jasa angkutan alat berat ecxavator kapasitas 0,93 M3 tujuan Tegalombo | PP | 6.000.000,00 |
| Ongkos jasa angkutan alat berat ecxavator kapasitas 0,93 M3 tujuan Bandar | PP | 7.000.000,00 |
| Ongkos jasa angkutan alat berat ecxavator kapasitas 0,93 M3 tujuan Nawangan | PP | 7.000.000,00 |
| Ongkos jasa angkutan alat berat ecxavator kapasitas 0,93 M3 tujuan Kebonagung | PP | 5.000.000,00 |
| Ongkos jasa angkutan alat berat ecxavator kapasitas 0,93 M3 tujuan Tulakan | PP | 6.000.000,00 |
| Ongkos jasa angkutan alat berat ecxavator kapasitas 0,93 M3 tujuan Ngadirojo | PP | 6.000.000,00 |
| Ongkos jasa angkutan alat berat ecxavator kapasitas 0,93 M3 tujuan Sudimoro | PP | 7.000.000,00 |
| Ongkos jasa angkutan alat berat ecxavator kapasitas 0,93 M3 tujuan Pringkuku | PP | 5.000.000,00 |
| Ongkos jasa angkutan alat berat ecxavator kapasitas 0,93 M3 tujuan Punung | PP | 6.000.000,00 |
| Ongkos jasa angkutan alat berat ecxavator kapasitas 0,93 M3 tujuan Donorojo | PP | 6.000.000,00 |
| Ongkos jasa angkutan alat berat mini ecxavator kapasitas 0,20 M3 tujuan Pacitan | PP | 600.000,00 |
| Ongkos jasa angkutan alat berat mini ecxavator kapasitas 0,20 M3 tujuan Kebonagung | PP | 1.000.000,00 |
| Ongkos jasa angkutan alat berat mini ecxavator kapasitas 0,20 M3 tujuan Tulakan | PP | 1.500.000,00 |
| Ongkos jasa angkutan alat berat mini ecxavator kapasitas 0,20 M3 tujuan Arjosari | PP | 1.000.000,00 |
| Ongkos jasa angkutan alat berat mini ecxavator kapasitas 0,20 M3 tujuan Tegalombo | PP | 1.700.000,00 |
| Ongkos jasa angkutan alat berat mini ecxavator kapasitas 0,20 M3 tujuan Bandar | PP | 2.000.000,00 |
| Ongkos jasa angkutan alat berat mini ecxavator kapasitas 0,20 M3 tujuan Nawangan | PP | 2.000.000,00 |
| Ongkos jasa angkutan alat berat mini ecxavator kapasitas 0,20 M3 tujuan Sudimoro | PP | 2.000.000,00 |
| Ongkos jasa angkutan alat berat mini ecxavator kapasitas 0,20 M3 tujuan Ngadirojo | PP | 1.800.000,00 |
| Ongkos Jasa angkutan Alat Berat Mini Excavator kapasitas 0,20 M3 tujuan Donorojo | PP | 1.800.000,00 |
| Ongkos Jasa angkutan Alat Berat Mini Excavator kapasitas 0,20 M3 tujuan Punung | PP | 1.600.000,00 |
| Ongkos Jasa angkutan Alat Berat Mini Excavator kapasitas 0,20 M3 tujuan Pringkuku | PP | 1.200.000,00 |

54. SATUAN BIAYA SEWA KENDARAAN**54.1. SEWA KENDARAAN UNTUK OPERASIONAL DINAS**

| URAIAN | SATUAN | BESARAN (Rp) |
|--|--------|-----------------|
| Sewa kendaraan beroda empat, 1.998 cc (varian bensin) dan 2.393 cc (varian diesel), kapasitas 7 orang, manual. | Bulan | 12.000.000,00 |
| Sewa kendaraan beroda empat, 1.998 cc (varian bensin) dan 2.393 cc (varian diesel), kapasitas 7 orang, manual. | Tahun | 108.000.000,00 |

| | | |
|---|------|--------------|
| Sewa Truk Dalam Daerah | Hari | 1.000.000,00 |
| Sewa Truck Double Jogja, Solo dan sekitarnya | Hari | 1.800.000,00 |
| Sewa Truck Double Surabaya, Pasuruan dan sekitarnya | Hari | 2.500.000,00 |

54.2. SEWA KENDARAAN UNTUK PEJABAT

| URAIAN | SATUAN | BESARAN (Rp) |
|--|--------|--------------|
| Sewa New Alphard dan sejenisnya (sopir, BBM, dalam kota) | Hari | 3.200.000,00 |
| Sewa All New Camry dan sejenisnya (sopir, BBM, dalam kota) | Hari | 3.200.000,00 |
| Sewa Toyota Fortuner dan sejenisnya (sopir, BBM, dalam kota) | Hari | 2.200.000,00 |
| Sewa Toyota Vellfire dan sejenisnya (sopir, BBM, dalam kota) | Hari | 3.300.000,00 |

Petunjuk pelaksanaan :

Sewa kendaraan dibayarkan sesuai dengan biaya riil. Sewa kendaraan tersebut digunakan untuk keperluan pelaksanaan tugas di tempat tujuan untuk bupati/wakil bupati, pejabat pimpinan tinggi madya dan pejabat yang diberikan kedudukan atau hak keuangan dan fasilitas setingkat pejabat pimpinan tinggi madya

55. SATUAN BIAYA PEMELIHARAAN

55.1. PEMELIHARAAN KENDARAAN

| URAIAN | SATUAN | BESARAN (Rp) |
|---|------------|---------------|
| Biaya Pemeliharaan Kendaraan Dinas Bupati/Wakil Bupati/Ketua DPRD | Unit/Tahun | 41.900.000,00 |
| Biaya Pemeliharaan Kendaraan Dinas Anggota DPRD | Unit/Tahun | 41.000.000,00 |
| Biaya Pemeliharaan Kendaraan Dinas Pejabat Eselon II | Unit/Tahun | 38.610.000,00 |
| Biaya Pemeliharaan Kendaraan Dinas Operasional Roda empat | Unit/Tahun | 33.600.000,00 |
| Biaya Pemeliharaan Kendaraan Dinas Operasional Double Gardan | Unit/Tahun | 36.280.000,00 |
| Biaya Pemeliharaan Kendaraan Roda 6 | Unit/Tahun | 37.110.000,00 |
| Biaya Pemeliharaan Kendaraan Operasional dalam lingkungan kantor | Unit/Tahun | 9.750.000,00 |
| Biaya Pemeliharaan roda 3 | Unit/Tahun | 18.625.000,00 |
| Biaya Pemeliharaan Kendaraan Dinas Operasional Roda Dua | Unit/Tahun | 3.650.000,00 |
| Biaya Pemeliharaan Speed Boat | Unit/Tahun | 20.240.000,00 |

Petunjuk pelaksanaan :

- Satuan biaya pemeliharaan kendaraan dinas digunakan untuk kebutuhan biaya pemeliharaan dan operasional, sudah termasuk biaya bahan bakar (BBM non SPPD).
- Satuan biaya tidak diperuntukkan bagi kendaraan yang rusak berat dan/atau pemeliharaan kendaraan yang bersifat rekondisi dan/atau overhaul.

55.2. JASA SERVIS KENDARAAN

| NO. | URAIAN | SATUAN | BESARAN (Rp) |
|-----|------------------------------|------------|--------------|
| 1 | Jasa Servis kendaraan roda 2 | Unit/tahun | 100.000,00 |
| 2 | Jasa Servis kendaraan roda 2 | Unit/tahun | 200.000,00 |
| 3 | Jasa Servis kendaraan roda 2 | Unit/tahun | 300.000,00 |
| 4 | Jasa Servis kendaraan roda 2 | Unit/tahun | 400.000,00 |

| NO. | URAIAN | SATUAN | BESARAN (Rp) |
|-----|------------------------------|------------|--------------|
| 5 | Jasa Servis kendaraan roda 2 | Unit/tahun | 500.000,00 |
| 6 | Jasa Servis kendaraan roda 2 | Unit/tahun | 600.000,00 |
| 7 | Jasa Servis kendaraan roda 2 | Unit/tahun | 700.000,00 |
| 8 | Jasa Servis kendaraan roda 2 | Unit/tahun | 800.000,00 |
| 9 | Jasa Servis kendaraan roda 2 | Unit/tahun | 900.000,00 |
| 10 | Jasa Servis kendaraan roda 2 | Unit/tahun | 1.000.000,00 |
| 11 | Jasa Servis kendaraan roda 4 | Unit/tahun | 500.000,00 |
| 12 | Jasa Servis kendaraan roda 4 | Unit/tahun | 1.000.000,00 |
| 13 | Jasa Servis kendaraan roda 4 | Unit/tahun | 1.500.000,00 |
| 14 | Jasa Servis kendaraan roda 4 | Unit/tahun | 2.000.000,00 |
| 15 | Jasa Servis kendaraan roda 4 | Unit/tahun | 2.500.000,00 |
| 16 | Jasa Servis kendaraan roda 4 | Unit/tahun | 3.000.000,00 |
| 17 | Jasa Servis kendaraan roda 4 | Unit/tahun | 3.500.000,00 |
| 18 | Jasa Servis kendaraan roda 4 | Unit/tahun | 4.000.000,00 |
| 19 | Jasa Servis kendaraan roda 4 | Unit/tahun | 4.500.000,00 |
| 20 | Jasa Servis kendaraan roda 4 | Unit/tahun | 5.000.000,00 |
| 21 | Jasa Servis kendaraan roda 6 | Kali | 1.500.000,00 |

55.3. PEMELIHARAAN ALAT KANTOR

| URAIAN | SATUAN | BESARAN (Rp) |
|--|---------------|---------------|
| Pemeliharaan Inventaris Kantor | Pegawai/Tahun | 80.000,00 |
| Pemeliharaan Printer | Unit/Tahun | 690.000,00 |
| Pemeliharaan AC Split | Unit/Tahun | 610.000,00 |
| Pemeliharaan Personal Computer/Notebook | Unit/Tahun | 730.000,00 |
| Pemeliharaan Genset lebih kecil dari 50 KVA | Unit/Tahun | 7.190.000,00 |
| pemeliharaan Genset 75 KVA | Unit/Tahun | 8.640.000,00 |
| Pemeliharaan Genset 100 KVA | Unit/Tahun | 10.150.000,00 |
| Pemeliharaan Genset 125 KVA | Unit/Tahun | 10.780.000,00 |
| Pemeliharaan Genset 150 KVA | Unit/Tahun | 13.260.000,00 |
| Pemeliharaan Genset 175 KVA | Unit/Tahun | 14.810.000,00 |
| Pemeliharaan Genset 200 KVA | Unit/Tahun | 15.850.000,00 |
| Pemeliharaan Genset 250 KVA | Unit/Tahun | 16.790.000,00 |
| pemeliharaan Genset 275 KVA | Unit/Tahun | 17.760.000,00 |
| Pemeliharaan Genset 300 KVA | Uni/Tahun | 20.960.000,00 |
| Pemeliharaan Genset 350 KVA | Unit/Tahun | 22.960.000,00 |
| Pemeliharaan Genset 450 KVA | Unit/Tahun | 25.620.000,00 |
| Pemeliharaan Genset 500 KVA | Unit/Tahun | 31.770.000,00 |
| Instalasi Sistem Operasi PC/Laptop | Paket | 150.000,00 |
| Instalasi Aplikasi PC/Laptop | Paket | 100.000,00 |
| Pemeliharaan rangka reklame (bahan holo ukuran 3,5 cm x 3,5 cm, tebal 1,65 mm) | Unit | 2.500.000,00 |

55.4. PEMELIHARAAN ALAT BESAR DARAT DAN ALAT LABORATORIUM BAHAN BANGUNAN



| URAIAN | SATUAN | BESARAN (Rp) |
|------------------|------------|---------------|
| Motor Grader | unit/tahun | 35.125.000,00 |
| Excavator PC 200 | unit/tahun | 36.225.000,00 |
| Wheel Loader | unit/tahun | 30.000.000,00 |
| Backhoe Loader | unit/tahun | 47.225.000,00 |
| Vibro Roller | unit/tahun | 6.950.000,00 |

| | |
|---------|--|
| Paralel | |
| SAB | |
| AP | |
| AP | |
| AP | |
| AP | |

| URAIAN | SATUAN | BESARAN (Rp) |
|--|------------|----------------|
| Three Wheel Roller | unit/tahun | 6.950.000,00 |
| Engine Overhoul | unit/tahun | 214.747.000,00 |
| Engine R&I | unit/tahun | 53.578.000,00 |
| Main Pump Overhoul | unit/tahun | 71.678.000,00 |
| Hydraulik R&I | unit/tahun | 237.799.000,00 |
| Control Valve Overhoul | unit/tahun | 97.392.000,00 |
| Hydraulik Cylinder | unit/tahun | 38.063.000,00 |
| Swing Motor Overhoul | unit/tahun | 23.629.000,00 |
| Swing Machenary Overhoul | unit/tahun | 47.586.000,00 |
| Final Drive Overhoul | unit/tahun | 103.229.000,00 |
| Travel Motor Overhoul | unit/tahun | 45.394.000,00 |
| Undercarriage overhoul | unit/tahun | 315.782.000,00 |
| Attachement Overhoul | unit/tahun | 71.526.000,00 |
| Pasang Ban Wheel Loader | unit | 500.000,00 |
| Service dinamo | unit | 500.000,00 |
| Kontainer rusak ringan | unit | 3.500.000,00 |
| Kontainer rusak sedang | unit | 5.000.000,00 |
| Kontainer rusak berat | unit | 10.000.000,00 |
| Bulldozer | unit | 50.000.000,00 |
| Kalibrasi Alat Kuat Tekan Beton (Manometer) | unit | 6.800.000,00 |
| Kalibrasi Marshal Test Set | unit | 2.500.000,00 |
| Kalibrasi Timbangan Digital 30 kg | unit | 2.500.000,00 |
| Kalibrasi Timbangan Digital 3 kg | unit | 2.500.000,00 |
| Kalibrasi Timbangan Digital 6 Kg | unit | 2.500.000,00 |
| Pemeliharaan Filter Centrifuge | pack | 800.000,00 |
| Pemeliharaan Selang Hiprex Triliun 3/8 inch/ 11 ml | Meter | 10.000,00 |
| Pemeliharaan mesin roasting kopi | unit/tahun | 3.000.000,00 |
| Pemeliharaan mesin packaging | unit/tahun | 2.000.000,00 |
| Pemeliharaan oven roti | unit/tahun | 1.000.000,00 |
| Pemeliharaan proofer roti | unit/tahun | 500.000,00 |
| Pemeliharaan mixer roti | unit/tahun | 500.000,00 |

55.5. PEMELIHARAAN ALAT PENGUJI KENDARAAN BERMOTOR DAN ALAT UKUR

| URAIAN | SATUAN | BESARAN (Rp) |
|--|------------|---------------|
| Pemeliharaan tin tester | unit/tahun | 4.000.000,00 |
| Kalibrasi Alat Pengujian Kendaraan Bermotor | unit | 1.000.000,00 |
| Pemeliharaan sarana dan prasarana alat pengujian | unit/tahun | 7.500.000,00 |
| Pemeliharaan generator set dan air compresor | unit/tahun | 5.000.000,00 |
| Pemeliharaan brake tester | unit/tahun | 12.500.000,00 |
| Pemeliharaan speedo meter tester | unit/tahun | 6.000.000,00 |
| Pemeliharaan side slip tester | unit/tahun | 5.000.000,00 |
| Pemeliharaan axle load | unit/tahun | 5.000.000,00 |
| Pemeliharaan Head Light tester | unit/tahun | 5.500.000,00 |
| Pemeliharaan Diesel Smoke Tester | unit/tahun | 4.000.000,00 |
| Pemeliharaan CO HC Tester | unit/tahun | 6.500.000,00 |
| Pemeliharaan Sound level meter | unit/tahun | 4.000.000,00 |
| Kalibrasi Bourje | buah | 42.500,00 |

| | | | |
|--|--|--|--|
| No. Urut No. Urut No. Urut No. Urut |   | No. Urut No. Urut No. Urut No. Urut | No. Urut No. Urut No. Urut No. Urut |
|--|--|--|--|

| URAIAN | SATUAN | BESARAN (Rp) |
|--|--------|-----------------|
| Kalibrasi Neraca Tera Kelas A, B, C dan D | buah | 215.000,00 |
| Kalibrasi jembatan timbang (Kalibrasi jembatan, Perbaikan software jembatan, Komputer pencatatan jembatan timbang) | Paket | 60.000.000,00 |

55.6. PEMELIHARAAN ALAT KEDOKTERAN DAN KESEHATAN

| URAIAN | SATUAN | BESARAN (Rp) |
|---|-------------|-----------------|
| Kalibrasi Mikroskop binocular | pemeriksaan | 467.000,00 |
| Kalibrasi Lampu Operasi | pemeriksaan | 496.000,00 |
| Kalibrasi Lampu Sorot | pemeriksaan | 496.000,00 |
| Kalibrasi light curing | pemeriksaan | 496.000,00 |
| Kalibrasi light curing Starlight Pro | pemeriksaan | 496.000,00 |
| Kalibrasi mikroskop | pemeriksaan | 467.000,00 |
| Kalibrasi Set Kursi Gigi Elektrik | pemeriksaan | 924.000,00 |
| Kalibrasi mikroskop LEICA | pemeriksaan | 467.000,00 |
| Kalibrasi Mikroskop Olympus | pemeriksaan | 467.000,00 |
| Kalibrasi Nebulizer | pemeriksaan | 467.000,00 |
| Kalibrasi Oksigen Konsentrator | pemeriksaan | 623.000,00 |
| Kalibrasi patient monitor | pemeriksaan | 916.000,00 |
| Kalibrasi portable suction | pemeriksaan | 394.000,00 |
| Kalibrasi Sentrifus Mikro | pemeriksaan | 402.000,00 |
| Kalibrasi Sentrifuse makro | pemeriksaan | 402.000,00 |
| Kalibrasi UV Sterilisator | pemeriksaan | 402.000,00 |
| Kalibrasi Ultrasonic Nebulizer | pemeriksaan | 467.000,00 |
| Kalibrasi Ultrasonic Doppler Fetus Detector | pemeriksaan | 496.000,00 |
| Pengujian dan kalibrasi Tensimeter | Pemeriksaan | 84.000,00 |
| Pengujian dan kalibrasi Suction Pump | Pemeriksaan | 394.000,00 |
| Pengujian dan kalibrasi Doppler | Pemeriksaan | 496.000,00 |
| Pengujian dan kalibrasi Dental Unit | Pemeriksaan | 924.000,00 |
| Kalibrasi Timbangan Digital | Pemeriksaan | 168.000,00 |
| Kalibrasi Thermometer Digital | Pemeriksaan | 168.000,00 |
| Pengujian dan kalibrasi Vacuum extractor | Pemeriksaan | 168.000,00 |
| Pengujian dan kalibrasi Photometer | Pemeriksaan | 700.000,00 |
| Pengujian dan kalibrasi ECG | Pemeriksaan | 493.000,00 |
| Kalibrasi Timbangan Bayi | Pemeriksaan | 180.000,00 |
| Pengujian dan kalibrasi Pulse Oksimetri | Pemeriksaan | 180.000,00 |
| Kalibrasi Regulator Oksigen | Pemeriksaan | 192.000,00 |
| Pengujian dan kalibrasi Spektrofotometer | Pemeriksaan | 192.000,00 |
| Pengujian dan kalibrasi Sterilisator Kering | Pemeriksaan | 856.000,00 |
| Pengujian dan kalibrasi Sterilisator Basah | Pemeriksaan | 856.000,00 |
| Pengujian dan kalibrasi Tabung Oksigen | Pemeriksaan | 228.000,00 |
| Pengujian dan kalibrasi Centrifuge | Pemeriksaan | 402.000,00 |
| Pengujian dan kalibrasi Infant Warmer | Pemeriksaan | 791.000,00 |
| Pengujian dan kalibrasi Laboratorium Refrigerator | Pemeriksaan | 856.000,00 |
| Kalibrasi Micropipet Fix | Pemeriksaan | 288.000,00 |
| Pengujian dan kalibrasi Autoclave | Pemeriksaan | 312.000,00 |
| Pengujian dan kalibrasi Inkubator Perawatan | Pemeriksaan | 324.000,00 |
| Kalibrasi Micropipet Variabel | Pemeriksaan | 384.000,00 |

| URAIAN | SATUAN | BESARAN (Rp) |
|---|-------------|--------------|
| Pengujian dan kalibrasi Freezer Laboratorium | Pemeriksaan | 856.000,00 |
| Pengujian dan kalibrasi Bed Side Monitor | Pemeriksaan | 588.000,00 |
| Kalibrasi Thermohygrometer Analog | Pemeriksaan | 672.000,00 |
| Kalibrasi Thermohygrometer Digital | Pemeriksaan | 732.000,00 |
| Kalibrasi Digital Pressure Meter | Pemeriksaan | 744.000,00 |
| Kalibrasi ESA | Pemeriksaan | 792.000,00 |
| Kalibrasi ECG Simulator | Pemeriksaan | 840.000,00 |
| Pemeliharaan alat laboratorium Hematologi analyzer | buah | 2.100.000,00 |
| Pemeliharaan alat laboratorium Kimia Klinik | Buah | 1.700.000,00 |
| Pemeliharaan alat laboratorium Urinalisa | Buah | 1.600.000,00 |
| Pemeliharaan alat laboratorium Mikroskopis BTA | Buah | 850.000,00 |
| Pemeliharaan alat laboratorium Mikroskopis Malaria | Buah | 1.500.000,00 |
| Pemeliharaan alat laboratorium Mikroskopis Pewarnaan Gram | Buah | 550.000,00 |
| Pemeliharaan alat laboratorium Kimia Air Minum Logam | Buah | 1.300.000,00 |
| Pemeliharaan alat laboratorium Kimia Air Minum Anion | Buah | 1.300.000,00 |
| Kalibrasi Spektrofotometer | Buah | 600.000,00 |
| Kalibrasi Inkubator 3 titik uji | Buah | 500.000,00 |
| Kalibrasi Inkubator 1 titik uji | Buah | 350.000,00 |
| Kalibrasi Konduktometer | Buah | 200.000,00 |
| Kalibrasi pH meter | Buah | 94.000,00 |

55.7. PEMELIHARAAN JARINGAN

| URAIAN | SATUAN | BESARAN (Rp) |
|--|--------|---------------|
| Pemeliharaan Server Aplikasi OS: Windows | paket | 3.000.000,00 |
| Pemeliharaan Server Aplikasi OS: Linux | paket | 3.500.000,00 |
| Pemeliharaan Server Cloud, Base: VPS | paket | 4.500.000,00 |
| Pemeliharaan Server Storage, System: NFS | paket | 7.000.000,00 |
| Pemeliharaan Server Data : Database Manajemen System | paket | 8.000.000,00 |
| Pemeliharaan Jaringan Intra, Jaringan Area Lokal (Local Area Network) berbasis Kabel UTP | paket | 6.500.000,00 |
| Pemeliharaan Jaringan Intra, Jaringan Area Lokal (Local Area Network) berbasis Fiber Optik | paket | 7.500.000,00 |
| Pemeliharaan Server Hosting OS: Linux Sertifikat: SSL Panel: CWP | paket | 10.000.000,00 |
| Pemeliharaan Server Hosting OS: Linux Sertifikat: SSL Panel: Plesk | paket | 15.000.000,00 |
| Pemeliharaan Server Hosting OS: Linux Sertifikat: SSL Panel: Cpanel | paket | 25.000.000,00 |
| Pemeliharaan Ruang Server (system keamanan, kelistrikan, pendingin, pengkabelan) | paket | 10.000.000,00 |
| Pemeliharaan Server Hosting, Sistem Informasi Desa dan SSL | Paket | 10.000.000,00 |
| Pemeliharaan Server Hosting, Web OPD dan SSL | Paket | 25.000.000,00 |
| Pemeliharaan alat bantu air mancur (Water Feature System, Controller, Electrical works) | Paket | 10.000.000,00 |

55.8. PEMELIHARAAN ALAT STUDIO, PEMANCAR, PENERANGAN JALAN UMUM, RAMBU DAN ALAT BERCORAK KESENIAN

| URAIAN | SATUAN | BESARAN (Rp) |
|--|--------|---------------|
| Pemeliharaan Sound system | Unit | 1.000.000,00 |
| Pemeliharaan Menara Relay WIFI Rutin (instalasi kelistrikan, perangkat radio) | Paket | 5.000.000,00 |
| Pemeliharaan Peralatan Pemancar (tower) | Paket | 7.500.000,00 |
| Pemeliharaan Menara Relay WIFI Insidental Ringan (Perbaikan perangkat radio) | Paket | 10.000.000,00 |
| Pemeliharaan Peralatan Pemancar Persandian | Paket | 8.000.000,00 |
| Pengecatan tiang lampu PJU tinggi 9 meter menggunakan alat bantu | Titik | 550.000,00 |
| Pemeliharaan rambu | Titik | 650.000,00 |
| Pemeliharaan barang bercorak kesenian/ kebudayaan (alat karawitan, gong, thethek, alat jathilan) | Unit | 1.500.000,00 |

56. SATUAN BIAYA PERJALANAN DINAS

56.1. UANG HARIAN PERJALANAN DINAS LUAR DAERAH

| NO. | PROVINSI TUJUAN | SATUAN | LUAR DAERAH (Rp) | DIKLAT (Rp) |
|-----|---------------------|--------|------------------|-------------|
| 1. | ACEH | OH | 360.000,00 | 110.000,00 |
| 2. | SUMATERA UTARA | OH | 370.000,00 | 110.000,00 |
| 3. | RIAU | OH | 370.000,00 | 110.000,00 |
| 4. | KEPULAUAN RIAU | OH | 370.000,00 | 110.000,00 |
| 5. | JAMBI | OH | 370.000,00 | 110.000,00 |
| 6. | SUMATERA BARAT | OH | 380.000,00 | 110.000,00 |
| 7. | SUMATERA SELATAN | OH | 380.000,00 | 110.000,00 |
| 8. | LAMPUNG | OH | 380.000,00 | 110.000,00 |
| 9. | BENGKULU | OH | 380.000,00 | 110.000,00 |
| 10. | BANGKA BELITUNG | OH | 410.000,00 | 120.000,00 |
| 11. | BANTEN | OH | 370.000,00 | 110.000,00 |
| 12. | JAWA BARAT | OH | 430.000,00 | 130.000,00 |
| 13. | D.K.I. JAKARTA | OH | 530.000,00 | 160.000,00 |
| 14. | JAWA TENGAH | OH | 370.000,00 | 110.000,00 |
| 15. | D.I. YOGYAKARTA | OH | 420.000,00 | 130.000,00 |
| 16. | JAWA TIMUR | OH | 410.000,00 | 120.000,00 |
| 17. | BALI | OH | 480.000,00 | 140.000,00 |
| 18. | NUSA TENGGARA BARAT | OH | 440.000,00 | 130.000,00 |
| 19. | NUSA TENGGARA TIMUR | OH | 430.000,00 | 130.000,00 |
| 20. | KALIMANTAN BARAT | OH | 380.000,00 | 110.000,00 |
| 21. | KALIMANTAN TENGAH | OH | 360.000,00 | 110.000,00 |
| 22. | KALIMANTAN SELATAN | OH | 380.000,00 | 110.000,00 |
| 23. | KALIMANTAN TIMUR | OH | 430.000,00 | 130.000,00 |
| 24. | KALIMANTAN UTARA | OH | 430.000,00 | 130.000,00 |
| 25. | SULAWESI UTARA | OH | 370.000,00 | 110.000,00 |
| 26. | GORONTALO | OH | 370.000,00 | 110.000,00 |
| 27. | SULAWESI BARAT | OH | 410.000,00 | 120.000,00 |
| 28. | SULAWESI SELATAN | OH | 430.000,00 | 130.000,00 |
| 29. | SULAWESI TENGAH | OH | 370.000,00 | 110.000,00 |
| 30. | SULAWESI TENGGARA | OH | 380.000,00 | 110.000,00 |
| 31. | MALUKU | OH | 380.000,00 | 110.000,00 |
| 32. | MALUKU UTARA | OH | 430.000,00 | 130.000,00 |
| 33. | PAPUA | OH | 580.000,00 | 170.000,00 |
| 34. | PAPUA BARAT | OH | 480.000,00 | 140.000,00 |

Petunjuk Pelaksanaan :

- Satuan biaya uang harian perjalanan dinas luar daerah merupakan penggantian biaya keperluan sehari-hari pejabat negara, pejabat daerah, aparatur sipil negara, dan pihak lain dalam menjalankan perintah perjalanan dinas luar daerah lebih dari 8 (delapan) jam, meliputi keperluan uang saku, uang makan dan transportasi lokal;
- Uang harian pendidikan dan pelatihan diberikan dalam rangka menjalankan tugas untuk mengikuti kegiatan pendidikan dan pelatihan yang diselenggarakan di dalam kota yang melebihi 8 (delapan) jam pelatihan atau diselenggarakan di luar kota.

56.2. UANG REPRESENTASI PERJALANAN DINAS

| URAIAN | LUAR DAERAH (Rp/Orang/Hari) | DALAM DAERAH LEBIH DARI 8 (DELAPAN) JAM (Rp/Orang/Hari) |
|--------------------------------|--------------------------------|---|
| Pejabat negara, pejabat daerah | 250.000,00 | 125.000,00 |
| Pejabat Eselon II | 150.000,00 | 75.000,00 |

Petunjuk Pelaksanaan :

- Uang representasi perjalanan dinas hanya diberikan kepada pejabat negara, pejabat daerah, dan pejabat eselon II yang melaksanakan perjalanan dinas jabatan dalam rangka pelaksanaan tugas dan fungsi yang melekat pada jabatan;
- Uang representasi perjalanan dinas, diberikan sebagai pengganti atas pengeluaran tambahan dalam rangka perjalanan dinas, seperti biaya tips porter, tips pengemudi, yang diberikan secara *lumpsum*.

56.3. SATUAN BIAYA PENGINAPAN PERJALANAN DINAS LUAR DAERAH

| URAIAN | SATUAN | BESARAN (Rp) |
|--|--------|-----------------|
| Bupati/Wakil Bupati/Ketua DPRD/Wakil Ketua DPRD/Forkopimda | OH | 1.500.000,00 |
| Anggota DPRD/Pejabat Eselon II/JFT Ahli | OH | 1.000.000,00 |
| Pejabat Eselon III/Golongan IV/JFT Madya | OH | 900.000,00 |
| Pejabat Eselon IV/Golongan III/JFT Muda/ JFT Pertama/Golongan II/I/Non ASN | OH | 530.000,00 |

Petunjuk pelaksanaan:

- Dalam hal perjalanan dinas tidak menggunakan biaya penginapan, diberikan biaya penginapan secara *lumpsum* sebesar 30% (tiga puluh persen) dari tarif penginapan di kota tempat tujuan.
- Pembiayaan penginapan perjalanan dinas luar daerah dapat dilaksanakan melebihi besaran standar biaya penginapan perjalanan dinas tersebut, sepanjang didukung dengan bukti pengeluaran riil (pembiayaan secara *at cost*).

56.4. BIAYA PENGINAPAN DALAM DAERAH

| URAIAN | SATUAN | BESARAN (Rp) |
|--------------------|--------|-----------------|
| Biaya Penginapan 1 | OH | 1.000.000,00 |
| Biaya Penginapan 2 | OH | 750.000,00 |
| Biaya Penginapan 3 | OH | 500.000,00 |

Petunjuk pelaksanaan :

- Biaya penginapan dalam daerah digunakan untuk penginapan tamu pemerintah daerah atau narasumber yang memerlukan penginapan.
- Biaya Penginapan 1 : untuk pejabat negara, pejabat daerah, Tamu VIP, eselon I, eselon II
Biaya Penginapan 2 : untuk pejabat eselon III, eselon IV
Biaya Penginapan 3 : untuk pejabat eselon V, Jabatan Fungsional Umum, Jabatan Fungsional Tertentu, Non PNS

56.5. SATUAN BIAYA TIKET PESAWAT PERJALANAN DINAS PERGI PULANG (PP)

| NO | KOTA | | SATUAN BIAYA TIKET (Rp) | |
|-----|---------|----------------|-------------------------|---------------|
| | ASAL | TUJUAN | BISNIS | EKONOMI |
| (1) | (2) | (3) | (4) | (5) |
| 1. | JAKARTA | AMBON | 13.285.000,00 | 7.081.000,00 |
| 2. | JAKARTA | BALIKPAPAN | 7.412.000,00 | 3.797.000,00 |
| 3. | JAKARTA | BANDA ACEH | 7.519.000,00 | 4.492.000,00 |
| 4. | JAKARTA | BANDAR LAMPUNG | 2.407.000,00 | 1.583.000,00 |
| 5. | JAKARTA | BANJARMASIN | 5.252.000,00 | 2.995.000,00 |
| 6. | JAKARTA | BATAM | 4.867.000,00 | 2.888.000,00 |
| 7. | JAKARTA | BENGKULU | 4.364.000,00 | 2.621.000,00 |
| 8. | JAKARTA | BIAK | 14.065.000,00 | 7.519.000,00 |
| 9. | JAKARTA | DENPASAR | 5.305.000,00 | 3.262.000,00 |
| 10. | JAKARTA | GORONTALO | 7.231.000,00 | 4.824.000,00 |
| 11. | JAKARTA | JAMBI | 4.065.000,00 | 2.460.000,00 |
| 12. | JAKARTA | JAYAPURA | 14.568.000,00 | 8.193.000,00 |
| 13. | JAKARTA | YOGYAKARTA | 4.107.000,00 | 2.268.000,00 |
| 14. | JAKARTA | KENDARI | 7.658.000,00 | 4.182.000,00 |
| 15. | JAKARTA | KUPANG | 9.413.000,00 | 5.081.000,00 |
| 16. | JAKARTA | MAKASSAR | 7.444.000,00 | 3.829.000,00 |
| 17. | JAKARTA | MALANG | 4.599.000,00 | 2.695.000,00 |
| 18. | JAKARTA | MAMUJU | 7.295.000,00 | 4.867.000,00 |
| 19. | JAKARTA | MANADO | 10.824.000,00 | 5.102.000,00 |
| 20. | JAKARTA | MANOKWARI | 16.226.000,00 | 10.824.000,00 |
| 21. | JAKARTA | MATARAM | 5.316.000,00 | 3.230.000,00 |
| 22. | JAKARTA | MEDAN | 7.252.000,00 | 3.808.000,00 |
| 23. | JAKARTA | PADANG | 5.530.000,00 | 2.952.000,00 |
| 24. | JAKARTA | PALANGKARAYA | 4.984.000,00 | 2.984.000,00 |
| 25. | JAKARTA | PALEMBANG | 3.861.000,00 | 2.268.000,00 |
| 26. | JAKARTA | PALU | 9.348.000,00 | 5.113.000,00 |
| 27. | JAKARTA | PANGKAL PINANG | 3.412.000,00 | 2.139.000,00 |
| 28. | JAKARTA | PEKANBARU | 5.583.000,00 | 3.016.000,00 |
| 29. | JAKARTA | PONTIANAK | 4.353.000,00 | 2.781.000,00 |
| 30. | JAKARTA | SEMARANG | 3.861.000,00 | 2.182.000,00 |
| 31. | JAKARTA | SOLO | 3.861.000,00 | 2.342.000,00 |
| 32. | JAKARTA | SURABAYA | 5.466.000,00 | 2.674.000,00 |
| 33. | JAKARTA | TERNATE | 10.001.000,00 | 6.664.000,00 |
| 34. | JAKARTA | TIMIKA | 13.830.000,00 | 7.487.000,00 |
| 35. | AMBON | DENPASAR | 8.054.000,00 | 4.471.000,00 |
| 36. | AMBON | JAYAPURA | 7.434.000,00 | 4.161.000,00 |
| 37. | AMBON | KENDARI | 4.824.000,00 | 2.856.000,00 |
| 38. | AMBON | MAKASSAR | 6.022.000,00 | 3.455.000,00 |
| 39. | AMBON | MANOKWARI | 5.177.000,00 | 3.027.000,00 |
| 40. | AMBON | PALU | 6.140.000,00 | 3.508.000,00 |
| 41. | AMBON | SORONG | 3.637.000,00 | 2.257.000,00 |
| 42. | AMBON | SURABAYA | 8.803.000,00 | 4.845.000,00 |
| 43. | AMBON | TERNATE | 4.022.000,00 | 2.449.000,00 |

| NO | KOTA | | SATUAN BIAYA TIKET (Rp) | |
|-----|----------------|--------------|-------------------------|---------------|
| | ASAL | TUJUAN | BISNIS | EKONOMI |
| 44. | BALIKPAPAN | BANDA ACEH | 12.739.000,00 | 6.749.000,00 |
| 45. | BALIKPAPAN | BATAM | 10.354.000,00 | 5.305.000,00 |
| 46. | BALIKPAPAN | DENPASAR | 10.739.000,00 | 5.648.000,00 |
| 47. | BALIKPAPAN | JAYAPURA | 19.071.000,00 | 10.086.000,00 |
| 48. | BALIKPAPAN | YOGYAKARTA | 9.669.000,00 | 4.749.000,00 |
| 49. | BALIKPAPAN | MAKASSAR | 12.664.000,00 | 6.150.000,00 |
| 50. | BALIKPAPAN | MANADO | 15.702.000,00 | 7.295.000,00 |
| 51. | BALIKPAPAN | MEDAN | 12.493.000,00 | 6.140.000,00 |
| 52. | BALIKPAPAN | PADANG | 10.942.000,00 | 5.369.000,00 |
| 53. | BALIKPAPAN | PALEMBANG | 9.445.000,00 | 4.749.000,00 |
| 54. | BALIKPAPAN | PEKANBARU | 10.996.000,00 | 5.423.000,00 |
| 55. | BALIKPAPAN | SEMARANG | 9.445.000,00 | 4.674.000,00 |
| 56. | BALIKPAPAN | SOLO | 9.445.000,00 | 4.813.000,00 |
| 57. | BALIKPAPAN | SURABAYA | 10.889.000,00 | 5.113.000,00 |
| 58. | BALIKPAPAN | TIMIKA | 18.408.000,00 | 9.445.000,00 |
| 59. | BANDA ACEH | DENPASAR | 10.835.000,00 | 6.279.000,00 |
| 60. | BANDA ACEH | JAYAPURA | 19.167.000,00 | 10.717.000,00 |
| 61. | BANDA ACEH | YOGYAKARTA | 9.765.000,00 | 5.380.000,00 |
| 62. | BANDA ACEH | MAKASSAR | 12.760.000,00 | 6.781.000,00 |
| 63. | BANDA ACEH | MANADO | 15.798.000,00 | 7.926.000,00 |
| 64. | BANDA ACEH | PONTIANAK | 9.990.000,00 | 5.840.000,00 |
| 65. | BANDA ACEH | SEMARANG | 9.530.000,00 | 5.305.000,00 |
| 66. | BANDA ACEH | SOLO | 9.530.000,00 | 5.444.000,00 |
| 67. | BANDA ACEH | SURABAYA | 10.985.000,00 | 5.744.000,00 |
| 68. | BANDA ACEH | TIMIKA | 18.504.000,00 | 10.076.000,00 |
| 69. | BANDAR LAMPUNG | BALIKPAPAN | 8.129.000,00 | 4.129.000,00 |
| 70. | BANDAR LAMPUNG | BANDA ACEH | 8.225.000,00 | 4.760.000,00 |
| 71. | BANDAR LAMPUNG | BANJARMASIN | 6.193.000,00 | 3.412.000,00 |
| 72. | BANDAR LAMPUNG | BATAM | 5.840.000,00 | 3.316.000,00 |
| 73. | BANDAR LAMPUNG | BIAK | 14.119.000,00 | 7.487.000,00 |
| 74. | BANDAR LAMPUNG | DENPASAR | 6.236.000,00 | 3.647.000,00 |
| 75. | BANDAR LAMPUNG | JAYAPURA | 14.568.000,00 | 8.097.000,00 |
| 76. | BANDAR LAMPUNG | YOGYAKARTA | 5.155.000,00 | 2.760.000,00 |
| 77. | BANDAR LAMPUNG | KENDARI | 8.354.000,00 | 4.482.000,00 |
| 78. | BANDAR LAMPUNG | MAKASSAR | 8.161.000,00 | 4.161.000,00 |
| 79. | BANDAR LAMPUNG | MALANG | 5.594.000,00 | 3.134.000,00 |
| 80. | BANDAR LAMPUNG | MANADO | 11.199.000,00 | 5.305.000,00 |
| 81. | BANDAR LAMPUNG | MATARAM | 6.246.000,00 | 3.626.000,00 |
| 82. | BANDAR LAMPUNG | MEDAN | 7.979.000,00 | 4.150.000,00 |
| 83. | BANDAR LAMPUNG | PADANG | 6.439.000,00 | 3.380.000,00 |
| 84. | BANDAR LAMPUNG | PALANGKARAYA | 5.947.000,00 | 3.401.000,00 |
| 85. | BANDAR LAMPUNG | PALEMBANG | 4.931.000,00 | 2.760.000,00 |
| 86. | BANDAR LAMPUNG | PEKANBARU | 6.482.000,00 | 3.433.000,00 |
| 87. | BANDAR LAMPUNG | PONTIANAK | 5.380.000,00 | 3.220.000,00 |
| 88. | BANDAR LAMPUNG | SEMARANG | 4.931.000,00 | 2.685.000,00 |
| 89. | BANDAR LAMPUNG | SOLO | 4.931.000,00 | 2.824.000,00 |

| NO | KOTA | | SATUAN BIAYA TIKET (Rp) | |
|------|----------------|----------------|-------------------------|--------------|
| | ASAL | TUJUAN | BISNIS | EKONOMI |
| 90. | BANDAR LAMPUNG | SURABAYA | 6.386.000,00 | 3.123.000,00 |
| 91. | BANDAR LAMPUNG | TIMIKA | 13.905.000,00 | 7.455.000,00 |
| 92. | BANDUNG | BATAM | 6.289.000,00 | 3.583.000,00 |
| 93. | BANDUNG | DENPASAR | 5.626.000,00 | 3.252.000,00 |
| 94. | BANDUNG | JAKARTA | 2.064.000,00 | 1.476.000,00 |
| 95. | BANDUNG | JAMBI | 5.006.000,00 | 2.941.000,00 |
| 96. | BANDUNG | YOGYAKARTA | 3.369.000,00 | 2.129.000,00 |
| 97. | BANDUNG | PADANG | 6.129.000,00 | 3.508.000,00 |
| 98. | BANDUNG | PALEMBANG | 4.385.000,00 | 2.631.000,00 |
| 99. | BANDUNG | PANGKAL PINANG | 4.599.000,00 | 2.738.000,00 |
| 100. | BANDUNG | PEKANBARU | 6.525.000,00 | 3.701.000,00 |
| 101. | BANDUNG | SEMARANG | 3.027.000,00 | 1.957.000,00 |
| 102. | BANDUNG | SOLO | 3.647.000,00 | 2.268.000,00 |
| 103. | BANDUNG | SURABAYA | 4.824.000,00 | 2.856.000,00 |
| 104. | BANDUNG | TANJUNG PANDAN | 4.439.000,00 | 2.663.000,00 |
| 105. | BANJARMASIN | BANDA ACEH | 10.792.000,00 | 6.022.000,00 |
| 106. | BANJARMASIN | BATAM | 8.407.000,00 | 4.578.000,00 |
| 107. | BANJARMASIN | BIAK | 16.686.000,00 | 8.749.000,00 |
| 108. | BANJARMASIN | DENPASAR | 8.792.000,00 | 4.920.000,00 |
| 109. | BANJARMASIN | JAYAPURA | 17.135.000,00 | 9.359.000,00 |
| 110. | BANJARMASIN | YOGYAKARTA | 7.723.000,00 | 4.022.000,00 |
| 111. | BANJARMASIN | MEDAN | 10.546.000,00 | 5.412.000,00 |
| 112. | BANJARMASIN | PADANG | 9.006.000,00 | 4.642.000,00 |
| 113. | BANJARMASIN | PALEMBANG | 7.498.000,00 | 4.022.000,00 |
| 114. | BANJARMASIN | PEKANBARU | 9.049.000,00 | 4.696.000,00 |
| 115. | BANJARMASIN | SEMARANG | 7.498.000,00 | 3.958.000,00 |
| 116. | BANJARMASIN | SOLO | 7.498.000,00 | 4.097.000,00 |
| 117. | BANJARMASIN | SURABAYA | 8.942.000,00 | 4.385.000,00 |
| 118. | BANJARMASIN | TIMIKA | 16.472.000,00 | 8.717.000,00 |
| 119. | BATAM | BANDA ACEH | 10.439.000,00 | 5.936.000,00 |
| 120. | BATAM | DENPASAR | 8.450.000,00 | 4.824.000,00 |
| 121. | BATAM | JAYAPURA | 16.782.000,00 | 9.263.000,00 |
| 122. | BATAM | YOGYAKARTA | 7.370.000,00 | 3.936.000,00 |
| 123. | BATAM | MAKASSAR | 10.375.000,00 | 5.337.000,00 |
| 124. | BATAM | MANADO | 13.413.000,00 | 6.482.000,00 |
| 125. | BATAM | MEDAN | 10.193.000,00 | 5.316.000,00 |
| 126. | BATAM | PADANG | 8.653.000,00 | 4.546.000,00 |
| 127. | BATAM | PALEMBANG | 7.145.000,00 | 3.936.000,00 |
| 128. | BATAM | PEKANBARU | 8.707.000,00 | 4.599.000,00 |
| 129. | BATAM | PONTIANAK | 7.594.000,00 | 4.396.000,00 |
| 130. | BATAM | SEMARANG | 7.145.000,00 | 3.861.000,00 |
| 131. | BATAM | SOLO | 7.145.000,00 | 4.000.000,00 |
| 132. | BATAM | SURABAYA | 8.600.000,00 | 4.300.000,00 |
| 133. | BATAM | TIMIKA | 16.119.000,00 | 8.621.000,00 |
| 134. | BENGKULU | PALEMBANG | 2.899.000,00 | 1.893.000,00 |
| 135. | BIAK | BALIKPAPAN | 18.622.000,00 | 9.477.000,00 |

| NO | KOTA | | SATUAN BIAYA TIKET (Rp) | |
|------|----------|--------------|-------------------------|---------------|
| | ASAL | TUJUAN | BISNIS | EKONOMI |
| 136. | BIAK | BANDA ACEH | 18.718.000,00 | 10.108.000,00 |
| 137. | BIAK | BATAM | 16.333.000,00 | 8.664.000,00 |
| 138. | BIAK | DENPASAR | 16.729.000,00 | 8.995.000,00 |
| 139. | BIAK | JAYAPURA | 3.615.000,00 | 2.321.000,00 |
| 140. | BIAK | YOGYAKARTA | 15.648.000,00 | 8.108.000,00 |
| 141. | BIAK | MANADO | 11.734.000,00 | 6.353.000,00 |
| 142. | BIAK | MEDAN | 18.472.000,00 | 9.498.000,00 |
| 143. | BIAK | PADANG | 16.932.000,00 | 8.728.000,00 |
| 144. | BIAK | PALEMBANG | 15.424.000,00 | 8.108.000,00 |
| 145. | BIAK | PEKANBARU | 16.985.000,00 | 8.781.000,00 |
| 146. | BIAK | PONTIANAK | 15.873.000,00 | 8.568.000,00 |
| 147. | BIAK | SURABAYA | 12.782.000,00 | 7.081.000,00 |
| 148. | BIAK | TIMIKA | 5.808.000,00 | 3.444.000,00 |
| 149. | DENPASAR | JAYAPURA | 11.680.000,00 | 6.845.000,00 |
| 150. | DENPASAR | KUPANG | 5.091.000,00 | 2.952.000,00 |
| 151. | DENPASAR | MAKASSAR | 4.182.000,00 | 2.631.000,00 |
| 152. | DENPASAR | MANADO | 7.851.000,00 | 4.278.000,00 |
| 153. | DENPASAR | MATARAM | 1.840.000,00 | 1.390.000,00 |
| 154. | DENPASAR | MEDAN | 10.589.000,00 | 5.658.000,00 |
| 155. | DENPASAR | PADANG | 9.049.000,00 | 4.888.000,00 |
| 156. | DENPASAR | PALANGKARAYA | 8.557.000,00 | 4.909.000,00 |
| 157. | DENPASAR | PALEMBANG | 7.541.000,00 | 4.278.000,00 |
| 158. | DENPASAR | PEKANBARU | 9.092.000,00 | 4.942.000,00 |
| 159. | DENPASAR | PONTIANAK | 7.990.000,00 | 4.738.000,00 |
| 160. | DENPASAR | TIMIKA | 10.140.000,00 | 6.129.000,00 |
| 161. | JAMBI | BALIKPAPAN | 7.733.000,00 | 4.407.000,00 |
| 162. | JAMBI | BANJARMASIN | 7.690.000,00 | 4.193.000,00 |
| 163. | JAMBI | DENPASAR | 7.733.000,00 | 4.439.000,00 |
| 164. | JAMBI | YOGYAKARTA | 6.653.000,00 | 3.551.000,00 |
| 165. | JAMBI | KUPANG | 11.434.000,00 | 6.075.000,00 |
| 166. | JAMBI | MAKASSAR | 9.659.000,00 | 4.952.000,00 |
| 167. | JAMBI | MALANG | 7.091.000,00 | 3.925.000,00 |
| 168. | JAMBI | MANADO | 12.707.000,00 | 6.097.000,00 |
| 169. | JAMBI | PALANGKARAYA | 7.444.000,00 | 4.193.000,00 |
| 170. | JAMBI | PONTIANAK | 6.878.000,00 | 4.011.000,00 |
| 171. | JAMBI | SEMARANG | 6.428.000,00 | 3.476.000,00 |
| 172. | JAMBI | SOLO | 6.428.000,00 | 3.615.000,00 |
| 173. | JAMBI | SURABAYA | 7.883.000,00 | 3.915.000,00 |
| 174. | JAYAPURA | YOGYAKARTA | 13.274.000,00 | 7.690.000,00 |
| 175. | JAYAPURA | MANADO | 22.109.000,00 | 11.263.000,00 |
| 176. | JAYAPURA | MEDAN | 18.932.000,00 | 10.097.000,00 |
| 177. | JAYAPURA | PADANG | 17.381.000,00 | 9.327.000,00 |
| 178. | JAYAPURA | PALEMBANG | 15.873.000,00 | 8.717.000,00 |
| 179. | JAYAPURA | PEKANBARU | 17.435.000,00 | 9.380.000,00 |
| 180. | JAYAPURA | PONTIANAK | 16.322.000,00 | 9.177.000,00 |
| 181. | JAYAPURA | TIMIKA | 3.615.000,00 | 2.289.000,00 |

| NO | KOTA | | SATUAN BIAYA TIKET (Rp) | |
|------|------------|--------------|-------------------------|--------------|
| | ASAL | TUJUAN | BISNIS | EKONOMI |
| 182. | YOGYAKARTA | DENPASAR | 3.861.000,00 | 2.481.000,00 |
| 183. | YOGYAKARTA | MAKASSAR | 6.525.000,00 | 3.893.000,00 |
| 184. | YOGYAKARTA | MANADO | 10.536.000,00 | 5.722.000,00 |
| 185. | YOGYAKARTA | MEDAN | 9.519.000,00 | 4.770.000,00 |
| 186. | YOGYAKARTA | PADANG | 7.969.000,00 | 4.000.000,00 |
| 187. | YOGYAKARTA | PALEMBANG | 6.460.000,00 | 3.380.000,00 |
| 188. | YOGYAKARTA | PEKANBARU | 8.022.000,00 | 4.054.000,00 |
| 189. | YOGYAKARTA | PONTIANAK | 6.910.000,00 | 3.840.000,00 |
| 190. | YOGYAKARTA | TIMIKA | 11.894.000,00 | 7.038.000,00 |
| 191. | KENDARI | BANDA ACEH | 12.953.000,00 | 7.102.000,00 |
| 192. | KENDARI | BATAM | 10.568.000,00 | 5.658.000,00 |
| 193. | KENDARI | DENPASAR | 5.455.000,00 | 3.273.000,00 |
| 194. | KENDARI | YOGYAKARTA | 8.129.000,00 | 4.706.000,00 |
| 195. | KENDARI | PADANG | 11.167.000,00 | 5.722.000,00 |
| 196. | KENDARI | PALEMBANG | 9.659.000,00 | 5.102.000,00 |
| 197. | KENDARI | PEKANBARU | 11.220.000,00 | 5.776.000,00 |
| 198. | KENDARI | SEMARANG | 9.659.000,00 | 5.027.000,00 |
| 199. | KENDARI | SOLO | 9.659.000,00 | 5.166.000,00 |
| 200. | KENDARI | SURABAYA | 11.103.000,00 | 5.466.000,00 |
| 201. | KENDARI | TIMIKA | 18.633.000,00 | 9.798.000,00 |
| 202. | KUPANG | JAYAPURA | 14.386.000,00 | 8.108.000,00 |
| 203. | KUPANG | YOGYAKARTA | 7.348.000,00 | 4.182.000,00 |
| 204. | KUPANG | MAKASSAR | 7.637.000,00 | 4.311.000,00 |
| 205. | KUPANG | MANADO | 11.648.000,00 | 6.140.000,00 |
| 206. | KUPANG | SURABAYA | 6.749.000,00 | 3.722.000,00 |
| 207. | MAKASSAR | BIAK | 8.493.000,00 | 4.931.000,00 |
| 208. | MAKASSAR | JAYAPURA | 10.193.000,00 | 5.787.000,00 |
| 209. | MAKASSAR | KENDARI | 2.663.000,00 | 1.786.000,00 |
| 210. | MAKASSAR | MANADO | 5.327.000,00 | 2.909.000,00 |
| 211. | MAKASSAR | TIMIKA | 11.723.000,00 | 6.567.000,00 |
| 212. | MALANG | BALIKPAPAN | 10.108.000,00 | 5.134.000,00 |
| 213. | MALANG | BANDA ACEH | 10.204.000,00 | 5.765.000,00 |
| 214. | MALANG | BANJARMASIN | 8.161.000,00 | 4.407.000,00 |
| 215. | MALANG | BATAM | 7.819.000,00 | 4.311.000,00 |
| 216. | MALANG | BIAK | 16.087.000,00 | 8.482.000,00 |
| 217. | MALANG | JAYAPURA | 16.536.000,00 | 9.092.000,00 |
| 218. | MALANG | KENDARI | 10.322.000,00 | 5.487.000,00 |
| 219. | MALANG | MAKASSAR | 10.129.000,00 | 5.166.000,00 |
| 220. | MALANG | MANADO | 13.167.000,00 | 6.311.000,00 |
| 221. | MALANG | MEDAN | 9.958.000,00 | 5.145.000,00 |
| 222. | MALANG | PADANG | 8.418.000,00 | 4.385.000,00 |
| 223. | MALANG | PALANGKARAYA | 7.915.000,00 | 4.407.000,00 |
| 224. | MALANG | PALEMBANG | 6.899.000,00 | 3.765.000,00 |
| 225. | MALANG | PEKANBARU | 8.461.000,00 | 4.439.000,00 |
| 226. | MALANG | TIMIKA | 15.873.000,00 | 8.461.000,00 |
| 227. | MANADO | MEDAN | 15.552.000,00 | 7.316.000,00 |

| NO | KOTA | | SATUAN BIAYA TIKET (Rp) | |
|------|--------------|-------------|-------------------------|--------------|
| | ASAL | TUJUAN | BISNIS | EKONOMI |
| 228. | MANADO | PADANG | 14.012.000,00 | 6.546.000,00 |
| 229. | MANADO | PALEMBANG | 12.504.000,00 | 5.926.000,00 |
| 230. | MANADO | PEKANBARU | 14.055.000,00 | 6.599.000,00 |
| 231. | MANADO | PONTIANAK | 12.953.000,00 | 6.396.000,00 |
| 232. | MANADO | SEMARANG | 12.504.000,00 | 5.851.000,00 |
| 233. | MANADO | SOLO | 12.504.000,00 | 5.990.000,00 |
| 234. | MANADO | SURABAYA | 9.937.000,00 | 5.262.000,00 |
| 235. | MANADO | TIMIKA | 16.183.000,00 | 8.995.000,00 |
| 236. | MATARAM | BALIKPAPAN | 10.750.000,00 | 5.615.000,00 |
| 237. | MATARAM | BANDA ACEH | 10.846.000,00 | 6.246.000,00 |
| 238. | MATARAM | BANJARMASIN | 8.803.000,00 | 4.888.000,00 |
| 239. | MATARAM | BATAM | 8.461.000,00 | 4.803.000,00 |
| 240. | MATARAM | BIAK | 11.552.000,00 | 6.546.000,00 |
| 241. | MATARAM | JAYAPURA | 13.092.000,00 | 7.327.000,00 |
| 242. | MATARAM | YOGYAKARTA | 4.417.000,00 | 2.781.000,00 |
| 243. | MATARAM | MAKASSAR | 4.717.000,00 | 2.909.000,00 |
| 244. | MATARAM | MANADO | 8.717.000,00 | 4.738.000,00 |
| 245. | MATARAM | MEDAN | 10.600.000,00 | 5.637.000,00 |
| 246. | MATARAM | PADANG | 9.060.000,00 | 4.867.000,00 |
| 247. | MATARAM | PALEMBANG | 7.551.000,00 | 4.246.000,00 |
| 248. | MATARAM | PEKANBARU | 9.102.000,00 | 4.909.000,00 |
| 249. | MATARAM | PONTIANAK | 8.001.000,00 | 4.706.000,00 |
| 250. | MATARAM | SURABAYA | 3.829.000,00 | 2.321.000,00 |
| 251. | MEDAN | BANDA ACEH | 3.466.000,00 | 2.193.000,00 |
| 252. | MEDAN | MAKASSAR | 12.514.000,00 | 6.172.000,00 |
| 253. | MEDAN | PONTIANAK | 9.733.000,00 | 5.230.000,00 |
| 254. | MEDAN | SEMARANG | 9.284.000,00 | 4.696.000,00 |
| 255. | MEDAN | SOLO | 9.284.000,00 | 4.835.000,00 |
| 256. | MEDAN | SURABAYA | 10.739.000,00 | 5.134.000,00 |
| 257. | MEDAN | TIMIKA | 18.258.000,00 | 9.455.000,00 |
| 258. | PADANG | MAKASSAR | 10.974.000,00 | 5.402.000,00 |
| 259. | PADANG | PONTIANAK | 8.193.000,00 | 4.460.000,00 |
| 260. | PADANG | SEMARANG | 7.744.000,00 | 3.925.000,00 |
| 261. | PADANG | SOLO | 7.744.000,00 | 4.065.000,00 |
| 262. | PADANG | SURABAYA | 9.199.000,00 | 4.364.000,00 |
| 263. | PADANG | TIMIKA | 16.718.000,00 | 8.685.000,00 |
| 264. | PALANGKARAYA | BANDA ACEH | 10.546.000,00 | 6.022.000,00 |
| 265. | PALANGKARAYA | BATAM | 8.161.000,00 | 4.578.000,00 |
| 266. | PALANGKARAYA | YOGYAKARTA | 7.477.000,00 | 4.022.000,00 |
| 267. | PALANGKARAYA | MATARAM | 8.557.000,00 | 4.888.000,00 |
| 268. | PALANGKARAYA | MEDAN | 10.300.000,00 | 5.412.000,00 |
| 269. | PALANGKARAYA | PADANG | 8.760.000,00 | 4.642.000,00 |
| 270. | PALANGKARAYA | PALEMBANG | 7.252.000,00 | 4.022.000,00 |
| 271. | PALANGKARAYA | PEKANBARU | 8.803.000,00 | 4.696.000,00 |
| 272. | PALANGKARAYA | SEMARANG | 7.252.000,00 | 3.947.000,00 |
| 273. | PALANGKARAYA | SOLO | 7.252.000,00 | 4.086.000,00 |

| NO | KOTA | | SATUAN BIAYA TIKET (Rp) | |
|------|-----------------|-------------|-------------------------|--------------|
| | ASAL | TUJUAN | BISNIS | EKONOMI |
| 274. | PALANGKARAYA | SURABAYA | 8.696.000,00 | 4.385.000,00 |
| 275. | PALEMBANG | BALIKPAPAN | 9.894.000,00 | 5.220.000,00 |
| 276. | PALEMBANG | MAKASSAR | 9.466.000,00 | 4.781.000,00 |
| 277. | PALEMBANG | PONTIANAK | 6.685.000,00 | 3.840.000,00 |
| 278. | PALEMBANG | SEMARANG | 6.236.000,00 | 3.305.000,00 |
| 279. | PALEMBANG | SOLO | 6.236.000,00 | 3.444.000,00 |
| 280. | PALEMBANG | SURABAYA | 7.690.000,00 | 3.744.000,00 |
| 281. | PALEMBANG | TIMIKA | 15.210.000,00 | 8.076.000,00 |
| 282. | PALU | MAKASSAR | 4.268.000,00 | 2.578.000,00 |
| 283. | PALU | POSO | 1.957.000,00 | 1.423.000,00 |
| 284. | PALU | SORONG | 6.878.000,00 | 3.883.000,00 |
| 285. | PALU | SURABAYA | 6.878.000,00 | 3.883.000,00 |
| 286. | PALU | TOLI-TOLI | 2.941.000,00 | 1.915.000,00 |
| 287. | PANGKAL PINANG | BALIKPAPAN | 9.038.000,00 | 4.631.000,00 |
| 288. | PANGKAL PINANG | BANJARMASIN | 7.091.000,00 | 3.915.000,00 |
| 289. | PANGKAL PINANG | BATAM | 6.739.000,00 | 3.818.000,00 |
| 290. | PANGKAL PINANG | YOGYAKARTA | 6.065.000,00 | 3.262.000,00 |
| 291. | PANGKAL PINANG | MAKASSAR | 9.060.000,00 | 4.663.000,00 |
| 292. | PANGKAL PINANG | MANADO | 12.097.000,00 | 5.808.000,00 |
| 293. | PANGKAL PINANG | MEDAN | 8.888.000,00 | 4.653.000,00 |
| 294. | PANGKAL PINANG | PADANG | 7.337.000,00 | 3.883.000,00 |
| 295. | PANGKAL PINANG | PALEMBANG | 5.829.000,00 | 3.262.000,00 |
| 296. | PANG KAL PINANG | PEKANBARU | 7.391.000,00 | 3.936.000,00 |
| 297. | PANGKAL PINANG | PONTIANAK | 6.279.000,00 | 3.733.000,00 |
| 298. | PANGKAL PINANG | SEMARANG | 5.829.000,00 | 3.187.000,00 |
| 299. | PANGKAL PINANG | SOLO | 5.829.000,00 | 3.326.000,00 |
| 300. | PANGKAL PINANG | SURABAYA | 7.284.000,00 | 3.626.000,00 |
| 301. | PEKANBARU | PONTIANAK | 8.247.000,00 | 4.514.000,00 |
| 302. | PEKANBARU | S EMARANG | 7.797.000,00 | 3.979.000,00 |
| 303. | PEKANBARU | SOLO | 7.797.000,00 | 4.118.000,00 |
| 304. | PEKANBARU | SURABAYA | 9.241.000,00 | 4.407.000,00 |
| 305. | PEKANBARU | TIMIKA | 16.771.000,00 | 8.739.000,00 |
| 306. | PONTIANAK | MAKASSAR | 9.915.000,00 | 5.241.000,00 |
| 307. | PONTIANAK | SEMARANG | 6.685.000,00 | 3.765.000,00 |
| 308. | PONTIANAK | SOLO | 6.685.000,00 | 3.904.000,00 |
| 309. | PONTIANAK | SURABAYA | 8.140.000,00 | 4.204.000,00 |
| 310. | PONTIANAK | TIMIKA | 15.659.000,00 | 8.535.000,00 |
| 311. | SEMARANG | MAKASSAR | 9.466.000,00 | 4.706.000,00 |
| 312. | SOLO | MAKASSAR | 9.466.000,00 | 4.845.000,00 |
| 313. | SURABAYA | DENPASAR | 3.198.000,00 | 1.979.000,00 |
| 314. | SURABAYA | JAYAPURA | 12.675.000,00 | 7.231.000,00 |
| 315. | SURABAYA | MAKASSAR | 5.936.000,00 | 3.433.000,00 |
| 316. | SURABAYA | TIMIKA | 11.295.000,00 | 6.589.000,00 |

Petunjuk pelaksanaan :

- a. Satuan biaya tiket pesawat perjalanan dinas adalah satuan biaya untuk pembelian tiket pesawat udara pergi pulang (PP) dari bandara

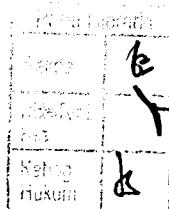

keberangkatan suatu kota ke bandara kota tujuan, yang digunakan dalam perencanaan anggaran.

- b. Pembiayaan tiket pesawat perjalanan dinas dapat dilaksanakan melebihi besaran standar biaya tiket pesawat perjalanan dinas tersebut, sepanjang didukung dengan bukti pengeluaran riil (pembiayaan secara *at cost*).

56.6. SATUAN BIAYA TAKSI PERJALANAN DINAS

| NO | PROVINSI | SATUAN | BESARAN (Rp) |
|-----|---------------------|--------------|-----------------|
| 1. | ACEH | Orang/ Kali | 123.000,00 |
| 2. | SUMATERA UTARA | Orang/ Kali | 232.000,00 |
| 3. | RIAU | Orang/ Kali | 94.000,00 |
| 4. | KEPULAUAN RIAU | Orang/ Kali | 137.000,00 |
| 5. | JAMBI | Orang/ Kali | 147.000,00 |
| 6. | SUMATERA BARAT | Orang/ Kali | 190.000,00 |
| 7. | SUMATERA SELATAN | Orang/ Kali | 128.000,00 |
| 8. | LAMPUNG | Orang / Kali | 167.000,00 |
| 9. | BENGKULU | Orang/ Kali | 109.000,00 |
| 10. | BANGKA BELITUNG | Orang/ Kali | 90.000,00 |
| 11. | BANTEN | Orang/ Kali | 446.000,00 |
| 12. | JAWA BARAT | Orang/ Kali | 166.000,00 |
| 13. | D.K.I. JAKARTA | Orang/ Kali | 256.000,00 |
| 14. | JAWA TENGAH | Orang/ Kali | 75.000,00 |
| 15. | D.I. YOGYAKARTA | Orang / Kali | 118.000,00 |
| 16. | JAWA TIMUR | Orang/ Kali | 194.000,00 |
| 17. | BALI | Orang / Kali | 159.000,00 |
| 18. | NUSA TENGGARA BARAT | Orang/ Kali | 231.000,00 |
| 19. | NUSA TENGGARA TIMUR | Orang/ Kali | 108.000,00 |
| 20. | KALIMANTAN BARAT | Orang/ Kali | 135.000,00 |
| 21. | KALIMANTAN TENGAH | Orang/ Kali | 111.000,00 |
| 22. | KALIMANTAN SELATAN | Orang/ Kali | 150.000,00 |
| 23. | KALIMANTAN TIMUR | Orang/ Kali | 450.000,00 |
| 24. | KALIMANTAN UTARA | Orang/ Kali | 102.000,00 |
| 25. | SULAWESI UTARA | Orang/ Kali | 138.000,00 |
| 26. | GORONTALO | Orang/ Kali | 240.000,00 |
| 27. | SULAWESI BARAT | Orang/ Kali | 313.000,00 |
| 28. | SULAWESI SELATAN | Orang / Kali | 145.000,00 |
| 29. | SULAWESI TENGAH | Orang/ Kali | 165.000,00 |
| 30. | SULAWESI TENGGARA | Orang/ Kali | 171.000,00 |
| 31. | MALUKU | Orang/ Kali | 240.000,00 |
| 32. | MALUKU UTARA | Orang/ Kali | 215.000,00 |
| 33. | PAPUA | Orang / Kali | 431.000,00 |
| 34. | PAPUA BARAT | Orang/ Kali | 182.000,00 |

Petunjuk pelaksanaan :

Satuan biaya taksi digunakan untuk menyusun perencanaan kebutuhan biaya untuk 1 (satu) kali perjalanan taksi:

a. keberangkatan

- 1) dari kantor tempat kedudukan asal menuju bandara, pelabuhan, terminal, atau stasiun untuk keberangkatan ke tempat tujuan;
- 2) dari bandara, pelabuhan, terminal, atau stasiun kedatangan menuju tempat tujuan;

b. kepulauan

- 1) dari tempat tujuan menuju bandara, pelabuhan, terminal, atau stasiun untuk keberangkatan ke tempat kedudukan asal; atau
2. dari bandara, pelabuhan, terminal, atau stasiun kedatangan menuju kantor tempat kedudukan asal.

Dalam hal lokasi kantor kedudukan atau lokasi tujuan tidak dapat dijangkau dengan taksi menuju atau dari bandara, pelabuhan, terminal, atau stasiun, biaya transportasi menggunakan satuan biaya transportasi darat atau biaya transportasi lainnya.

Pembiayaan satuan biaya taksi dapat dilaksanakan melebihi besaran standar biaya taksi seperti tersebut di atas sepanjang didukung dengan bukti pengeluaran riil (pembiayaan secara *at cost*).

56.7. SATUAN BIAYA TRANSPORTASI DARAT DARI KABUPATEN PACITAN KE KABUPATEN /KOTA LAINNYA (ONE WAY)

| NO | KABUPATEN/KOTA | SATUAN | BESARAN (Rp) |
|-----|------------------|------------|--------------|
| 1. | Ponorogo | Orang/Kali | 78.000,00 |
| 2. | Magetan | Orang/Kali | 110.000,00 |
| 3. | Ngawi | Orang/Kali | 144.000,00 |
| 4. | Bojonegoro | Orang/Kali | 209.000,00 |
| 5. | Tuban | Orang/Kali | 278.000,00 |
| 6. | Lamongan | Orang/Kali | 276.000,00 |
| 7. | Gresik | Orang/Kali | 285.000,00 |
| 8. | Sidoarjo | Orang/Kali | 273.000,00 |
| 9. | Surabaya | Orang/Kali | 285.000,00 |
| 10. | Pasuruan | Orang/Kali | 325.000,00 |
| 11. | Kab. Probolinggo | Orang/Kali | 386.000,00 |
| 12. | Kota Probolinggo | Orang/Kali | 353.000,00 |
| 13. | Lumajang | Orang/Kali | 393.000,00 |
| 14. | Jember | Orang/Kali | 442.000,00 |
| 15. | Situbondo | Orang/Kali | 457.000,00 |
| 16. | Banyuwangi | Orang/Kali | 552.000,00 |
| 17. | Trenggalek | Orang/Kali | 102.000,00 |
| 18. | Tulungagung | Orang/Kali | 140.000,00 |
| 19. | Blitar | Orang/Kali | 170.000,00 |
| 20. | Kediri | Orang/Kali | 167.000,00 |
| 21. | Kab. Malang | Orang/Kali | 219.000,00 |
| 22. | Kota Malang | Orang/Kali | 340.000,00 |
| 23. | Kab. Madiun | Orang/Kali | 127.000,00 |
| 24. | Kota Madiun | Orang/Kali | 108.000,00 |
| 25. | Nganjuk | Orang/Kali | 166.000,00 |
| 26. | Jombang | Orang/Kali | 200.000,00 |
| 27. | Mojokerto | Orang/Kali | 227.000,00 |
| 28. | Sumenep | Orang/Kali | 440.000,00 |
| 29. | Bangkalan | Orang/Kali | 307.000,00 |
| 30. | Bondowoso | Orang/Kali | 453.000,00 |
| 31. | Pamekasan | Orang/Kali | 387.000,00 |
| 32. | Sampang | Orang/Kali | 355.000,00 |
| 33. | Kota Batu | Orang/Kali | 267.000,00 |
| 34. | Bandung | Orang/Kali | 634.000,00 |
| 35. | Bogor | Orang/Kali | 669.000,00 |
| 36. | Banjarnegara | Orang/Kali | 262.000,00 |
| 37. | Batang | Orang/Kali | 285.000,00 |
| 38. | Blora | Orang/Kali | 211.000,00 |
| 39. | Boyolali | Orang/Kali | 125.000,00 |

| NO | KABUPATEN/KOTA | SATUAN | BESARAN (Rp) |
|-----|----------------|------------|-----------------|
| 40. | Cirebon | Orang/Kali | 433.000,00 |
| 41. | Cilacap | Orang/Kali | 275.000,00 |
| 42. | Demak | Orang/Kali | 233.000,00 |
| 43. | Grobogan | Orang/Kali | 172.000,00 |
| 44. | Jepara | Orang/Kali | 277.000,00 |
| 45. | Jakarta | Orang/Kali | 640.000,00 |
| 46. | Karanganyar | Orang/Kali | 104.000,00 |
| 47. | Kebumen | Orang/Kali | 202.000,00 |
| 48. | Kendal | Orang/Kali | 232.000,00 |
| 49. | Klaten | Orang/Kali | 109.000,00 |
| 50. | Kudus | Orang/Kali | 258.000,00 |
| 51. | Magelang | Orang/Kali | 155.000,00 |
| 52. | Pekalongan | Orang/Kali | 294.000,00 |
| 53. | Pemalang | Orang/Kali | 327.000,00 |
| 54. | Purwokerto | Orang/Kali | 270.000,00 |
| 55. | Purworejo | Orang/Kali | 165.000,00 |
| 56. | Rembang | Orang/Kali | 247.000,00 |
| 57. | Semarang | Orang/Kali | 212.000,00 |
| 58. | Serang | Orang/Kali | 718.000,00 |
| 59. | Surakarta | Orang/Kali | 108.000,00 |
| 60. | Salatiga | Orang/Kali | 162.000,00 |
| 61. | Sragen | Orang/Kali | 135.000,00 |
| 62. | Sukoharjo | Orang/Kali | 94.000,00 |
| 63. | Tegal | Orang/Kali | 346.000,00 |
| 64. | Temanggung | Orang/Kali | 177.000,00 |
| 65. | Ungaran | Orang/Kali | 180.000,00 |
| 66. | Wonogiri | Orang/Kali | 76.000,00 |
| 67. | Wonosari | Orang/Kali | 72.000,00 |
| 68. | Wonosobo | Orang/Kali | 220.000,00 |
| 69. | Yogyakarta | Orang/Kali | 110.000,00 |

Petunjuk pelaksanaan :

- Satuan biaya transportasi darat merupakan satuan biaya untuk menyusun perencanaan kebutuhan biaya transportasi darat dari Pacitan ke kabupaten/kota lain dalam rangka pelaksanaan perjalanan dinas.
- Apabila transportasi menggunakan kendaraan dinas maka tidak diberikan biaya transportasi.
- Pembiayaan satuan biaya transportasi darat dapat dilaksanakan melebihi besaran standar biaya transportasi darat seperti tersebut di atas sepanjang didukung dengan bukti pengeluaran riil (pembiayaan secara *at cost*).

56.8. SATUAN BIAYA TRANSPORTASI DARAT DARI DKI JAKARTA KE KABUPATEN/KOTA SEKITAR (ONEWAY)

| NO | IBUKOTA PROVINSI | KABUPATEN/ KOTA TUJUAN | SATUAN | BESARAN (Rp) |
|----|---------------------|---------------------------|------------|-----------------|
| 1. | Jakarta | Kota Bekasi | Orang/Kali | 284.000,00 |
| 2. | Jakarta | Kab. Bekasi | Orang/Kali | 284.000,00 |
| 3. | Jakarta | Kab. Bogor | Orang/Kali | 300.000,00 |
| 4. | Jakarta | Kota Bogor | Orang/Kali | 300.000,00 |
| 5. | Jakarta | Kota Depok | Orang/Kali | 275.000,00 |
| 6. | Jakarta | Kota Tangerang | Orang/Kali | 286.000,00 |
| 7. | Jakarta | Kota Tangerang Selatan | Orang/Kali | 286.000,00 |
| 8. | Jakarta | Kab. Tangerang | Orang/Kali | 310.000,00 |
| 9. | Jakarta | Kepulauan Seribu | Orang/Kali | 428.000,00 |

56.9. UANG HARIAN PERJALANAN DINAS DALAM DAERAH LEBIH DARI 8 (DELAPAN) JAM

| URAIAN | SATUAN | BESARAN (Rp) |
|--|--------|--------------|
| Uang harian perjalanan dinas dalam daerah lebih dari 8 (delapan) jam tidak menggunakan kendaraan dinas | OH | 160.000,00 |
| Uang harian perjalanan dinas dalam daerah lebih dari 8 (delapan) jam menggunakan kendaraan dinas (menggunakan BBM) | OH | 100.000,00 |

Petunjuk pelaksanaan :

Uang harian perjalanan dinas dalam daerah meliputi uang saku, uang makan dan uang transport.

56.10. SATUAN BIAYA TRANSPORTASI LOKAL PERJALANAN DINAS DALAM DAERAH (PP)

| URAIAN | UANG TRANSPORT (Rp/Orang/kali) |
|--|--------------------------------|
| Biaya transportasi lokal perjalanan dinas dalam daerah | 60.000,00 |

Petunjuk pelaksanaan :

Perjalanan dinas dalam daerah kurang dari 8 (delapan) jam mendapatkan uang transportasi, apabila perjalanan dinas menggunakan kendaraan dinas (menggunakan BBM) maka tidak diberikan uang transportasi.

56.11. SATUAN BIAYA UANG HARIAN PERJALANAN DINAS LUAR NEGERI

| NO | NEGARA | SATUAN | BESARAN (Rp) | | | |
|-----|------------------------|--------|-----------------------|-----------------------------|-------------------------|---|
| | | | Bupati / Wakil Bupati | Ketua DPRD/Wakil Ketua DPRD | Anggota DPRD/ Eselon II | Eselon III ke bawah/JFT/ staf ASN dan non ASN |
| 1. | Amerika Serikat | OH | 9.555.500,00 | 8.163.500,00 | 7.322.500,00 | 6.481.500,00 |
| 2. | Kanada | OH | 8.004.000,00 | 6.771.500,00 | 6.032.000,00 | 5.292.500,00 |
| 3. | Argentina | OH | 7.743.000,00 | 5.829.000,00 | 5.089.500,00 | 5.060.500,00 |
| 4. | Venezuela | OH | 8.076.500,00 | 5.626.000,00 | 4.988.000,00 | 4.973.500,00 |
| 5. | Brasil | OH | 6.322.000,00 | 5.742.000,00 | 5.481.000,00 | 5.089.500,00 |
| 6. | Chili | OH | 6.293.000,00 | 5.365.000,00 | 4.814.000,00 | 4.263.000,00 |
| 7. | Kolombia | OH | 6.757.000,00 | 5.988.500,00 | 5.872.500,00 | 5.292.500,00 |
| 8. | Peru | OH | 6.655.500,00 | 5.104.000,00 | 4.640.000,00 | 4.060.000,00 |
| 9. | Suriname | OH | 5.771.000,00 | 5.278.000,00 | 3.886.000,00 | 3.886.000,00 |
| 10. | Ekuador | OH | 6.032.000,00 | 5.147.500,00 | 4.625.500,00 | 4.103.500,00 |
| 11. | Meksiko | OH | 8.018.500,00 | 6.786.000,00 | 6.046.500,00 | 5.307.000,00 |
| 12. | Kuba | OH | 6.568.500,00 | 5.582.500,00 | 5.002.500,00 | 4.422.500,00 |
| 13. | Panama | OH | 6.061.000,00 | 5.176.500,00 | 4.640.000,00 | 4.103.500,00 |
| 14. | Austria | OH | 7.308.000,00 | 6.568.500,00 | 5.031.500,00 | 4.596.500,00 |
| 15. | Belgia | OH | 7.801.000,00 | 6.612.000,00 | 5.887.000,00 | 5.176.500,00 |
| 16. | Perancis | OH | 7.946.000,00 | 6.728.000,00 | 5.988.500,00 | 5.524.500,00 |
| 17. | Jerman | OH | 7.032.500,00 | 6.017.500,00 | 5.336.000,00 | 4.698.000,00 |
| 18. | Belanda | OH | 7.032.500,00 | 6.032.000,00 | 5.336.000,00 | 4.698.000,00 |
| 19. | Swiss | OH | 9.222.000,00 | 8.265.000,00 | 6.438.000,00 | 5.814.500,00 |
| 20. | Denmark | OH | 8.250.500,00 | 7.119.500,00 | 6.206.000,00 | 5.437.500,00 |
| 21. | Finlandia | OH | 7.554.500,00 | 6.409.000,00 | 5.713.000,00 | 5.017.000,00 |
| 22. | Norwegia | OH | 9.004.500,00 | 8.105.500,00 | 5.640.500,00 | 5.597.000,00 |
| 23. | Swedia | OH | 8.917.500,00 | 7.525.500,00 | 6.684.500,00 | 5.843.500,00 |
| 24. | Inggris | OH | 11.484.000,00 | 11.223.000,00 | 8.453.500,00 | 8.439.000,00 |
| 25. | Bosnia dan Herzegovina | OH | 6.612.000,00 | 6.090.000,00 | 4.843.000,00 | 4.828.500,00 |
| 26. | Kroasia | OH | 8.047.500,00 | 7.337.000,00 | 5.887.000,00 | 5.872.500,00 |

| NO | NEGARA | SATUAN | BESARAN (Rp) | | | |
|-----|--------------------------|--------|-----------------------|-----------------------------|-------------------------|---|
| | | | Bupati / Wakil Bupati | Ketua DPRD/Wakil Ketua DPRD | Anggota DPRD/ Eselon II | Eselon III ke bawah/JFT/ staf ASN dan non ASN |
| 27. | Spanyol | OH | 6.626.500,00 | 5.988.500,00 | 4.857.500,00 | 4.292.000,00 |
| 28. | Yunani | OH | 6.191.500,00 | 5.495.500,00 | 4.741.500,00 | 4.190.500,00 |
| 29. | Italia | OH | 10.179.000,00 | 9.236.500,00 | 6.467.000,00 | 6.191.500,00 |
| 30. | Portugal | OH | 6.162.500,00 | 5.539.000,00 | 4.466.000,00 | 3.958.500,00 |
| 31. | Serbia | OH | 6.046.500,00 | 5.437.500,00 | 4.727.000,00 | 4.176.000,00 |
| 32. | Bulgaria | OH | 5.887.000,00 | 5.321.500,00 | 4.640.000,00 | 4.118.000,00 |
| 33. | Ceko | OH | 8.961.000,00 | 7.627.000,00 | 6.481.500,00 | 5.321.500,00 |
| 34. | Hongaria | OH | 7.032.500,00 | 6.351.000,00 | 5.655.000,00 | 5.002.500,00 |
| 35. | Polandia | OH | 6.931.000,00 | 6.017.500,00 | 5.263.500,00 | 4.640.000,00 |
| 36. | Rumania | OH | 6.032.000,00 | 5.524.500,00 | 4.538.500,00 | 4.016.500,00 |
| 37. | Rusia | OH | 8.062.000,00 | 7.424.000,00 | 5.901.500,00 | 5.887.000,00 |
| 38. | Slovakia | OH | 6.336.500,00 | 5.713.000,00 | 4.944.500,00 | 4.393.500,00 |
| 39. | Ukraina | OH | 7.032.500,00 | 6.322.000,00 | 5.437.500,00 | 4.799.500,00 |
| 40. | Nigeria | OH | 6.191.500,00 | 6.119.000,00 | 5.829.000,00 | 4.930.000,00 |
| 41. | Senegal | OH | 6.090.000,00 | 5.205.500,00 | 4.669.000,00 | 4.132.500,00 |
| 42. | Etiopia | OH | 5.408.500,00 | 4.640.000,00 | 4.176.000,00 | 3.712.000,00 |
| 43. | Kenya | OH | 5.916.000,00 | 5.191.000,00 | 4.248.500,00 | 3.973.000,00 |
| 44. | Madagaskar | OH | 5.162.000,00 | 4.437.000,00 | 4.002.000,00 | 3.567.000,00 |
| 45. | Tanzania | OH | 5.626.000,00 | 4.814.000,00 | 4.335.500,00 | 3.857.000,00 |
| 46. | Zimbabwe | OH | 5.379.500,00 | 4.625.500,00 | 4.161.500,00 | 3.697.500,00 |
| 47. | Mozambik | OH | 5.785.500,00 | 4.770.500,00 | 3.842.500,00 | 3.828.000,00 |
| 48. | Namibia | OH | 5.872.500,00 | 4.843.000,00 | 3.886.000,00 | 3.639.500,00 |
| 49. | Afrika Selatan | OH | 6.191.500,00 | 5.423.000,00 | 4.596.500,00 | 4.263.000,00 |
| 50. | Aljazair | OH | 5.553.500,00 | 4.756.000,00 | 4.277.500,00 | 4.147.000,00 |
| 51. | Mesir | OH | 6.829.500,00 | 5.800.000,00 | 5.191.000,00 | 4.582.000,00 |
| 52. | Maroko | OH | 5.466.500,00 | 4.683.500,00 | 4.219.500,00 | 3.755.500,00 |
| 53. | Tunisia | OH | 4.248.500,00 | 3.581.500,00 | 3.262.500,00 | 2.943.500,00 |
| 54. | Sudan | OH | 5.553.500,00 | 4.756.000,00 | 4.277.500,00 | 3.799.000,00 |
| 55. | Libya | OH | 4.466.000,00 | 3.683.000,00 | 2.740.500,00 | 2.392.500,00 |
| 56. | Azerbaijan | OH | 7.221.000,00 | 6.655.500,00 | 5.292.500,00 | 5.278.000,00 |
| 57. | Bahrain | OH | 6.887.500,00 | 6.148.000,00 | 4.118.000,00 | 3.146.500,00 |
| 58. | Irak | OH | 6.684.500,00 | 5.684.000,00 | 5.089.500,00 | 4.495.000,00 |
| 59. | Yordania | OH | 7.308.000,00 | 6.206.000,00 | 5.539.000,00 | 4.872.000,00 |
| 60. | Kuwait | OH | 8.424.500,00 | 7.119.500,00 | 6.336.500,00 | 5.553.500,00 |
| 61. | Libanon | OH | 6.626.500,00 | 5.640.500,00 | 5.046.000,00 | 4.451.500,00 |
| 62. | Qatar | OH | 7.337.000,00 | 6.496.000,00 | 5.060.500,00 | 4.205.000,00 |
| 63. | Suriah | OH | 5.191.000,00 | 4.364.500,00 | 3.944.000,00 | 3.523.500,00 |
| 64. | Turki | OH | 6.612.000,00 | 5.278.000,00 | 4.509.500,00 | 4.002.000,00 |
| 65. | Uni Emirat Arab | OH | 8.613.000,00 | 7.279.000,00 | 6.467.000,00 | 5.669.500,00 |
| 66. | Yaman | OH | 5.118.500,00 | 3.610.500,00 | 3.277.000,00 | 2.958.000,00 |
| 67. | Saudi Arabia | OH | 6.786.000,00 | 5.771.000,00 | 5.162.000,00 | 4.553.000,00 |
| 68. | Kesultanan Oman | OH | 7.482.000,00 | 6.336.500,00 | 5.655.000,00 | 4.973.500,00 |
| 69. | Republik Rakyat Tiongkok | OH | 5.959.500,00 | 5.089.500,00 | 4.567.500,00 | 4.045.500,00 |
| 70. | Hongkong | OH | 8.714.500,00 | 7.351.500,00 | 6.539.500,00 | 5.727.500,00 |
| 71. | Jepang | OH | 7.525.500,00 | 6.206.000,00 | 5.539.000,00 | 4.872.000,00 |
| 72. | Korea Selatan | OH | 7.467.500,00 | 6.771.500,00 | 6.162.500,00 | 6.104.500,00 |
| 73. | Korea Utara | OH | 7.163.000,00 | 4.654.500,00 | 4.350.000,00 | 4.031.000,00 |

| NO | NEGARA | SATUAN | BESARAN (Rp) | | | |
|-----|-------------------|--------|-----------------------|-----------------------------|-------------------------|--|
| | | | Bupati / Wakil Bupati | Ketua DPRD/Wakil Ketua DPRD | Anggota DPRD/ Eselon II | Eselon III ke bawah/JFT/staf ASN dan non ASN |
| 74. | Afganistan | OH | 5.582.500,00 | 3.799.000,00 | 3.451.000,00 | 3.103.000,00 |
| 75. | Bangladesh | OH | 4.915.500,00 | 4.538.500,00 | 3.523.500,00 | 3.451.000,00 |
| 76. | India | OH | 6.119.000,00 | 4.770.500,00 | 4.741.500,00 | 4.712.500,00 |
| 77. | Pakistan | OH | 4.973.500,00 | 4.016.500,00 | 3.639.500,00 | 3.262.500,00 |
| 78. | Srilanka | OH | 5.626.000,00 | 4.814.000,00 | 4.335.500,00 | 3.857.000,00 |
| 79. | Iran | OH | 6.104.500,00 | 4.814.000,00 | 4.335.500,00 | 3.857.000,00 |
| 80. | Uzbekistan | OH | 5.684.000,00 | 5.104.000,00 | 4.161.500,00 | 3.683.000,00 |
| 81. | Kazakhstan | OH | 6.612.000,00 | 6.090.000,00 | 4.843.000,00 | 4.828.500,00 |
| 82. | Filipina | OH | 5.974.000,00 | 5.321.500,00 | 3.857.000,00 | 3.277.000,00 |
| 83. | Singapura | OH | 8.917.500,00 | 7.525.500,00 | 6.684.500,00 | 5.843.500,00 |
| 84. | Malaysia | OH | 5.713.000,00 | 4.408.000,00 | 3.973.000,00 | 3.538.000,00 |
| 85. | Thailand | OH | 5.684.000,00 | 4.785.000,00 | 4.306.500,00 | 3.828.000,00 |
| 86. | Myanmar | OH | 5.336.000,00 | 3.625.000,00 | 3.045.000,00 | 2.842.000,00 |
| 87. | Laos | OH | 5.510.000,00 | 4.016.500,00 | 3.639.500,00 | 3.262.500,00 |
| 88. | Vietnam | OH | 5.553.500,00 | 4.234.000,00 | 3.538.000,00 | 3.175.500,00 |
| 89. | Brunei Darussalam | OH | 5.423.000,00 | 4.031.000,00 | 3.654.000,00 | 3.277.000,00 |
| 90. | Kamboja | OH | 4.292.000,00 | 3.233.500,00 | 2.914.500,00 | 2.842.000,00 |
| 91. | Timor Leste | OH | 5.684.000,00 | 5.133.000,00 | 3.422.000,00 | 3.074.000,00 |
| 92. | Australia | OH | 9.222.000,00 | 8.482.500,00 | 6.148.000,00 | 5.698.500,00 |
| 93. | Selandia Baru | OH | 7.902.500,00 | 6.684.500,00 | 5.959.500,00 | 5.234.500,00 |
| 94. | Kaledonia Baru | OH | 6.162.500,00 | 5.611.500,00 | 4.335.500,00 | 3.857.000,00 |
| 95. | Papua Nugini | OH | 7.540.000,00 | 6.902.000,00 | 6.220.500,00 | 5.452.000,00 |
| 96. | Fiji | OH | 6.191.500,00 | 5.292.500,00 | 4.741.500,00 | 4.190.500,00 |

Petunjuk Pelaksanaan :

Satuan Biaya Uang Harian Perjalanan Dinas Luar Negeri merupakan penggantian biaya keperluan sehari-hari Pejabat Negara/Pegawai Aparatur Sipil Negara/Pihak lain dalam menjalankan perintah perjalanan dinas di luar negeri yang dapat digunakan untuk uang makan, transport lokal, uang saku dan uang penginapan.

56.12. SATUAN BIAYA TIKET PESAWAT PERJALANAN DINAS LUAR NEGERI PERGI PULANG

| NO. | KOTA | BESARAN (Rp) | | |
|-----|-------------------|----------------|----------------|----------------|
| | | EKSEKUTIF | BISNIS | EKONOMI |
| 1. | Chicago | 184.628.500,00 | 99.919.500,00 | 53.099.000,00 |
| 2. | Houston | 183.207.500,00 | 94.061.500,00 | 52.069.500,00 |
| 3. | Los Angeles | 165.459.500,00 | 85.912.500,00 | 47.009.000,00 |
| 4. | New York | 218.964.500,00 | 89.595.500,00 | 55.665.500,00 |
| 5. | Ottawa | 177.857.000,00 | 100.398.000,00 | 59.203.500,00 |
| 6. | San Fransisco | 194.851.000,00 | 103.501.000,00 | 43.311.500,00 |
| 7. | Toronto | 170.375.000,00 | 124.178.000,00 | 46.414.500,00 |
| 8. | Vancouver | 158.079.000,00 | 108.141.000,00 | 47.516.500,00 |
| 9. | Washington | 219.675.000,00 | 125.454.000,00 | 56.985.000,00 |
| 10. | Bogota | 266.785.500,00 | 136.677.000,00 | 111.838.500,00 |
| 11. | Brasilia | 237.698.500,00 | 167.011.000,00 | 86.565.000,00 |
| 12. | Boenos Aires | 333.500.000,00 | 221.850.000,00 | 150.800.000,00 |
| 13. | Caracas | 335.356.000,00 | 200.636.500,00 | 98.962.500,00 |
| 14. | Paramaribo | 217.761.000,00 | 137.663.000,00 | 106.618.500,00 |
| 15. | Santiago de Chile | 317.173.000,00 | 225.315.500,00 | 129.050.000,00 |

| NO. | KOTA | BESARAN (Rp) | | |
|-----|---------------|----------------|----------------|----------------|
| | | EKSEKUTIF | BISNIS | EKONOMI |
| 16. | Quito | 251.212.500,00 | 235.900.500,00 | 175.841.500,00 |
| 17. | Lima | 119.813.500,00 | 119.813.500,00 | 73.051.000,00 |
| 18. | Meksiko | 171.419.000,00 | 113.549.500,00 | 57.507.000,00 |
| 19. | Havana | 213.179.000,00 | 162.733.500,00 | 106.357.500,00 |
| 20. | Panama | 225.214.000,00 | 134.937.000,00 | 89.827.500,00 |
| 21. | Vienna | 152.540.000,00 | 60.566.500,00 | 48.676.500,00 |
| 22. | Brussel | 155.338.500,00 | 86.913.000,00 | 56.115.000,00 |
| 23. | Marseille | 157.325.000,00 | 73.573.000,00 | 51.344.500,00 |
| 24. | Paris | 155.498.000,00 | 88.232.500,00 | 48.299.500,00 |
| 25. | Berlin | 149.016.500,00 | 88.827.000,00 | 57.405.500,00 |
| 26. | Bern | 166.431.000,00 | 98.281.000,00 | 63.147.500,00 |
| 27. | Bonn | 158.702.500,00 | 72.833.500,00 | 54.418.500,00 |
| 28. | Hamburg | 144.101.000,00 | 110.765.500,00 | 59.566.000,00 |
| 29. | Geneva | 118.407.000,00 | 77.865.000,00 | 62.828.500,00 |
| 30. | Amsterdam | 119.132.000,00 | 85.521.000,00 | 48.299.500,00 |
| 31. | Den Haag | 119.132.000,00 | 85.521.000,00 | 48.299.500,00 |
| 32. | Frankfurt | 111.070.000,00 | 58.536.500,00 | 15.442.500,00 |
| 33. | Kopenhagen | 140.592.000,00 | 71.340.000,00 | 54.085.000,00 |
| 34. | Helsinki | 145.333.500,00 | 85.999.500,00 | 53.374.500,00 |
| 35. | Stockholm | 143.796.500,00 | 79.837.000,00 | 49.778.500,00 |
| 36. | London | 165.445.000,00 | 105.748.500,00 | 60.218.500,00 |
| 37. | Oslo | 142.912.000,00 | 69.208.500,00 | 58.710.500,00 |
| 38. | Sarajevo | 170.781.000,00 | 103.370.500,00 | 87.478.500,00 |
| 39. | Zagreb | 246.123.000,00 | 147.566.500,00 | 75.139.000,00 |
| 40. | Athens | 216.209.500,00 | 134.212.000,00 | 116.594.500,00 |
| 41. | Lisbon | 134.980.500,00 | 68.817.000,00 | 49.053.500,00 |
| 42. | Madrid | 150.698.500,00 | 69.121.500,00 | 52.649.500,00 |
| 43. | Roma | 145.000.000,00 | 87.000.000,00 | 65.250.000,00 |
| 44. | Beograd | 149.611.000,00 | 92.858.000,00 | 80.678.000,00 |
| 45. | Vatikan | 145.000.000,00 | 87.000.000,00 | 65.250.000,00 |
| 46. | Bratislava | 103.312.500,00 | 64.133.500,00 | 55.709.000,00 |
| 47. | Bucharest | 128.165.500,00 | 72.239.000,00 | 59.638.500,00 |
| 48. | Kiev | 157.470.000,00 | 87.420.500,00 | 75.298.500,00 |
| 49. | Moskow | 138.286.500,00 | 104.487.000,00 | 74.573.500,00 |
| 50. | Praha | 280.111.000,00 | 171.796.000,00 | 97.846.000,00 |
| 51. | Sofia | 108.358.500,00 | 92.017.000,00 | 52.374.000,00 |
| 52. | Warsawa | 156.266.500,00 | 73.254.000,00 | 49.981.500,00 |
| 53. | Budapest | 128.165.500,00 | 86.695.500,00 | 31.711.500,00 |
| 54. | Dakkar | 187.050.000,00 | 142.796.000,00 | 124.047.500,00 |
| 55. | Abuja | 149.074.500,00 | 113.796.000,00 | 98.861.000,00 |
| 56. | Addis Ababa | 111.650.000,00 | 84.216.000,00 | 80.504.000,00 |
| 57. | Nairobi | 126.614.000,00 | 115.507.000,00 | 88.174.500,00 |
| 58. | Antananarivo | 170.795.500,00 | 130.500.000,00 | 120.089.000,00 |
| 59. | Dar Es Salaam | 129.731.500,00 | 95.685.500,00 | 83.128.500,00 |
| 60. | Harare | 161.211.000,00 | 153.700.000,00 | 83.331.500,00 |
| 61. | Windhoek | 264.494.500,00 | 170.723.000,00 | 108.895.000,00 |
| 62. | Cape Town | 249.139.000,00 | 140.693.500,00 | 122.220.500,00 |
| 63. | Johannesburg | 187.673.500,00 | 142.129.000,00 | 104.632.000,00 |
| 64. | Maputo | 163.197.500,00 | 123.598.000,00 | 90.987.500,00 |
| 65. | Pretoria | 187.673.500,00 | 142.129.000,00 | 104.632.000,00 |
| 66. | Algiers | 138.272.000,00 | 95.598.500,00 | 82.795.000,00 |

| NO. | KOTA | BESARAN (Rp) | | |
|------|---------------------|----------------|----------------|----------------|
| | | EKSEKUTIF | BISNIS | EKONOMI |
| 67. | Kairo | 125.903.500,00 | 103.269.000,00 | 65.003.500,00 |
| 68. | Khartoum | 85.608.000,00 | 65.351.500,00 | 56.767.500,00 |
| 69. | Rabbat | 129.195.000,00 | 111.954.500,00 | 82.142.500,00 |
| 70. | Tripoli | 94.989.500,00 | 82.737.000,00 | 72.137.500,00 |
| 71. | Tunisia | 136.575.500,00 | 72.761.000,00 | 52.475.500,00 |
| 72. | Manama | 95.308.500,00 | 89.233.000,00 | 69.991.500,00 |
| 73. | Baghdad | 78.778.500,00 | 60.146.000,00 | 51.402.500,00 |
| 74. | Amman | 109.634.500,00 | 93.249.500,00 | 51.402.500,00 |
| 75. | Kuwait | 98.179.500,00 | 61.958.500,00 | 45.095.000,00 |
| 76. | Beirut | 111.693.500,00 | 65.105.000,00 | 54.085.000,00 |
| 77. | Doha | 75.632.000,00 | 52.765.500,00 | 39.802.500,00 |
| 78. | Damaskus | 125.918.000,00 | 78.155.000,00 | 48.212.500,00 |
| 79. | Ankara | 137.010.500,00 | 96.323.500,00 | 51.924.500,00 |
| 80. | Abu Dhabi | 76.603.500,00 | 72.152.000,00 | 39.541.500,00 |
| 81. | Sanaa | 118.972.500,00 | 85.231.000,00 | 53.345.500,00 |
| 82. | Jeddah | 93.467.000,00 | 54.882.500,00 | 48.154.500,00 |
| 83. | Muscat | 93.800.500,00 | 74.762.000,00 | 54.041.500,00 |
| 84. | Riyadh | 77.705.500,00 | 50.895.000,00 | 43.500.000,00 |
| 85. | Istanbul | 160.384.500,00 | 64.307.500,00 | 35.771.500,00 |
| 86. | Dubai | 61.001.500,00 | 61.001.500,00 | 27.840.000,00 |
| 87. | Tashkent | 197.446.500,00 | 122.568.500,00 | 106.473.500,00 |
| 88. | Astana | 198.084.500,00 | 175.290.500,00 | 129.949.000,00 |
| 89. | Baku | 191.893.000,00 | 124.062.000,00 | 33.074.500,00 |
| 90. | Beijing | 37.627.500,00 | 31.030.000,00 | 23.533.500,00 |
| 91. | Hongkong | 43.906.000,00 | 38.178.500,00 | 18.226.500,00 |
| 92. | Osaka | 46.458.000,00 | 38.947.000,00 | 27.028.000,00 |
| 93. | Tokyo | 54.143.000,00 | 38.787.500,00 | 26.607.500,00 |
| 94. | Pyonwang | 58.580.000,00 | 32.190.000,00 | 24.070.000,00 |
| 95. | Seoul | 46.878.500,00 | 43.007.000,00 | 25.186.500,00 |
| 96. | Shanghai | 45.269.000,00 | 39.860.500,00 | 18.908.000,00 |
| 97. | Guangzhou | 45.269.000,00 | 39.860.500,00 | 18.908.000,00 |
| 98. | Kabul | 91.451.500,00 | 56.622.500,00 | 46.516.000,00 |
| 99. | Teheran | 84.100.000,00 | 66.700.000,00 | 46.400.000,00 |
| 100. | Kolombo | 45.225.500,00 | 37.149.000,00 | 23.606.000,00 |
| 101. | Dhaka | 44.413.500,00 | 35.046.500,00 | 15.834.000,00 |
| 102. | Islamabad | 79.489.000,00 | 48.328.500,00 | 36.264.500,00 |
| 103. | Karachi | 61.277.000,00 | 52.678.500,00 | 33.654.500,00 |
| 104. | New Delhi | 50.750.000,00 | 36.250.000,00 | 21.750.000,00 |
| 105. | Mumbai | 44.413.500,00 | 35.046.500,00 | 15.834.000,00 |
| 106. | Bandar Seri Bagawan | 23.606.000,00 | 16.631.500,00 | 13.325.500,00 |
| 107. | Bangkok | 33.988.000,00 | 16.747.500,00 | 11.933.500,00 |
| 108. | Davao City | 39.976.500,00 | 37.091.000,00 | 23.794.500,00 |
| 109. | Dilli | 10.831.500,00 | 7.119.500,00 | 5.075.000,00 |
| 110. | Hanoi | 26.578.500,00 | 26.578.500,00 | 24.012.000,00 |
| 111. | Ho Chi Minh | 24.316.500,00 | 21.793.500,00 | 17.907.500,00 |
| 112. | Johor Bahru | 17.327.500,00 | 13.209.500,00 | 7.612.500,00 |
| 113. | Kota Kinabalu | 27.463.000,00 | 20.691.500,00 | 10.063.000,00 |
| 114. | Kuala Lumpur | 16.791.000,00 | 9.555.500,00 | 8.482.500,00 |
| 115. | Kuching | 38.555.500,00 | 27.550.000,00 | 5.278.000,00 |
| 116. | Manila | 35.568.500,00 | 23.403.000,00 | 16.675.000,00 |
| 117. | Penang | 13.311.000,00 | 11.107.000,00 | 7.902.500,00 |

| NO. | KOTA | BESARAN (Rp) | | |
|------|-------------|----------------|----------------|----------------|
| | | EKSEKUTIF | BISNIS | EKONOMI |
| 118. | Phnom Penh | 31.929.000,00 | 28.724.500,00 | 23.591.500,00 |
| 119. | Singapura | 14.369.500,00 | 9.758.500,00 | 5.843.500,00 |
| 120. | Vientiane | 32.973.000,00 | 29.362.500,00 | 20.590.000,00 |
| 121. | Yangon | 21.286.000,00 | 17.574.000,00 | 15.268.500,00 |
| 122. | Tawau | 27.463.000,00 | 20.691.500,00 | 10.063.000,00 |
| 123. | Songkhla | 33.988.000,00 | 16.747.500,00 | 11.933.500,00 |
| 124. | Canberra | 91.408.000,00 | 91.408.000,00 | 36.250.000,00 |
| 125. | Darwin | 96.990.500,00 | 71.050.000,00 | 57.478.000,00 |
| 126. | Melbourne | 70.847.000,00 | 55.303.000,00 | 41.441.000,00 |
| 127. | Noumea | 100.630.000,00 | 85.796.500,00 | 27.782.000,00 |
| 128. | Perth | 83.679.500,00 | 26.114.500,00 | 22.112.500,00 |
| 129. | Port Moresb | 247.805.000,00 | 200.607.500,00 | 119.654.000,00 |
| 130. | Suva | 183.686.000,00 | 64.684.500,00 | 38.700.500,00 |
| 131. | Sydney | 67.120.500,00 | 61.436.500,00 | 37.076.500,00 |
| 132. | Vanimo | 48.111.000,00 | 39.730.000,00 | 34.510.000,00 |
| 133. | Wellinton | 170.375.000,00 | 142.535.000,00 | 59.740.000,00 |

Petunjuk pelaksanaan :

Satuan biaya tiket pesawat perjalanan dinas luar negeri pergi pulang (PP) merupakan satuan biaya yang digunakan untuk perencanaan kebutuhan biaya pembelian tiket pesawat udara dari bandara di Jakarta ke berbagai bandara kota tujuan di luar negeri pergi pulang (PP). Satuan biaya tiket termasuk biaya asuransi, tidak termasuk *airport tax* dan biaya retribusi lainnya.

Dalam pelaksanaan anggaran, satuan biaya tiket perjalanan dinas luar negeri menggunakan metode *at cost* (sesuai pengeluaran).

57. SATUAN BIAYA RAPAT/PERTEMUAN DI LUAR KANTOR

57.1. SATUAN BIAYA PAKET KEGIATAN RAPAT ATAU PERTEMUAN DI LUAR KANTOR SETINGKAT BUPATI DAN DPRD

| NO. | PROVINSI LOKASI RAPAT | SATUAN | HALFDAY (Rp) | FULLDAY (Rp) | FULLBOARD (Rp) | RESIDENCE (Rp) |
|-----|-----------------------------|--------|-----------------|-----------------|-------------------|-------------------|
| 1. | ACEH | OP | 346.000,00 | 403.000,00 | 1.075.000,00 | 749.000,00 |
| 2. | SUMATERA UTARA | OP | 276.000,00 | 365.000,00 | 800.000,00 | 641.000,00 |
| 3. | RIAU | OP | 225.000,00 | 335.000,00 | 690.000,00 | 560.000,00 |
| 4. | KEPULAUAN RIAU | OP | 230.000,00 | 360.000,00 | 790.000,00 | 590.000,00 |
| 5. | JAMBI | OP | 271.000,00 | 364.000,00 | 1.008.000,00 | 635.000,00 |
| 6. | SUMATERA BARAT | OP | 245.000,00 | 310.000,00 | 987.000,00 | 555.000,00 |
| 7. | SUMATERA SELATAN | OP | 268.000,00 | 384.000,00 | 860.000,00 | 652.000,00 |
| 8. | LAMPUNG | OP | 261.000,00 | 373.000,00 | 836.000,00 | 634.000,00 |
| 9. | BENGKULU | OP | 250.000,00 | 373.000,00 | 973.000,00 | 623.000,00 |
| 10. | BANGKA BELITUNG | OP | 305.000,00 | 400.000,00 | 925.000,00 | 705.000,00 |
| 11. | BANTEN | OP | 395.000,00 | 468.000,00 | 919.000,00 | 863.000,00 |
| 12. | JAWA BARAT | OP | 426.000,00 | 530.000,00 | 1.110.000,00 | 956.000,00 |
| 13. | D.K.I.JAKARTA | OP | 433.000,00 | 510.000,00 | 1.216.000,00 | 943.000,00 |
| 14. | JAWA TENGAH | OP | 232.000,00 | 309.000,00 | 749.000,00 | 541.000,00 |
| 15. | D.I. YOGYAKARTA | OP | 230.000,00 | 405.000,00 | 963.000,00 | 655.000,00 |
| 16. | JAWA TIMUR | OP | 357.000,00 | 406.000,00 | 1.784.000,00 | 763.000,00 |
| 17. | BALI | OP | 375.000,00 | 490.000,00 | 1.500.000,00 | 865.000,00 |
| 18. | NUSA TENGGARA | OP | 368.000,00 | 530.000,00 | 1.001.000,00 | 898.000,00 |

| NO. | PROVINSI LOKASI RAPAT | SATUAN | HALFDAY (Rp) | FULLDAY (Rp) | FULLBOARD (Rp) | RESIDENCE (Rp) |
|-----|-----------------------------|--------|-----------------|-----------------|-------------------|-------------------|
| | BARAT | | | | | |
| 19. | NUSA TENGGARA TIMUR | OP | 308.000,00 | 388.000,00 | 1.088.000,00 | 696.000,00 |
| 20. | KALIMANTAN BARAT | OP | 337.000,00 | 400.000,00 | 810.000,00 | 737.000,00 |
| 21. | KALIMANTAN TENGAH | OP | 317.000,00 | 487.000,00 | 1.267.000,00 | 804.000,00 |
| 22. | KALIMANTAN SELATAN | OP | 264.000,00 | 360.000,00 | 930.000,00 | 624.000,00 |
| 23. | KALIMANTAN TIMUR | OP | 274.000,00 | 365.000,00 | 863.000,00 | 639.000,00 |
| 24. | KALIMANTAN UTARA | OP | 274.000,00 | 350.000,00 | 848.000,00 | 624.000,00 |
| 25. | SULAWESI UTARA | OP | 273.000,00 | 350.000,00 | 870.000,00 | 623.000,00 |
| 26. | GORONTALO | OP | 215.000,00 | 393.000,00 | 1.338.000,00 | 608.000,00 |
| 27. | SULAWESI BARAT | OP | 264.000,00 | 382.000,00 | 856.000,00 | 646.000,00 |
| 28. | SULAWESI SELATAN | OP | 290.000,00 | 410.000,00 | 1.574.000,00 | 700.000,00 |
| 29. | SULAWESI TENGAH | OP | 283.000,00 | 389.000,00 | 1.013.000,00 | 672.000,00 |
| 30. | SULAWESI TENGGARA | OP | 237.000,00 | 350.000,00 | 800.000,00 | 587.000,00 |
| 31. | MALUKU | OP | 306.000,00 | 454.000,00 | 1.300.000,00 | 760.000,00 |
| 32. | MALUKU UTARA | OP | 316.000,00 | 498.000,00 | 850.000,00 | 814.000,00 |
| 33. | PAPUA | OP | 318.000,00 | 536.000,00 | 1.863.000,00 | 854.000,00 |
| 34. | PAPUA BARAT | OP | 292.000,00 | 526.000,00 | 1.752.000,00 | 818.000,00 |

**57.2. SATUAN BIAYA PAKET KEGIATAN RAPAT ATAU PERTEMUAN
DI LUAR KANTOR SETINGKAT ESELON II**

| NO. | PROVINSI LOKASI RAPAT | SATUAN | HALFDAY (Rp) | FULLDAY (Rp) | FULLBOARD (Rp) | RESIDENCE (Rp) |
|-----|-----------------------------|--------|-----------------|-----------------|-------------------|-------------------|
| 1. | ACEH | OP | 300.000,00 | 330.000,00 | 772.000,00 | 630.000,00 |
| 2. | SUMATERA UTARA | OP | 178.000,00 | 275.000,00 | 746.000,00 | 453.000,00 |
| 3. | RIAU | OP | 185.000,00 | 245.000,00 | 591.000,00 | 430.000,00 |
| 4. | KEPULAUAN RIAU | OP | 227.000,00 | 273.000,00 | 625.000,00 | 500.000,00 |
| 5. | JAMBI | OP | 215.000,00 | 301.000,00 | 840.000,00 | 516.000,00 |
| 6. | SUMATERA BARAT | OP | 173.000,00 | 240.000,00 | 663.000,00 | 413.000,00 |
| 7. | SUMATERA SELATAN | OP | 218.000,00 | 293.000,00 | 745.000,00 | 511.000,00 |
| 8. | LAMPUNG | OP | 216.000,00 | 270.000,00 | 640.000,00 | 486.000,00 |
| 9. | BENGKULU | OP | 214.000,00 | 284.000,00 | 912.000,00 | 498.000,00 |
| 10. | BANGKA BELITUNG | OP | 299.000,00 | 385.000,00 | 804.000,00 | 684.000,00 |
| 11. | BANTEN | OP | 275.000,00 | 354.000,00 | 837.000,00 | 629.000,00 |
| 12. | JAWA BARAT | OP | 331.000,00 | 398.000,00 | 822.000,00 | 729.000,00 |
| 13. | D.K. I. JAKARTA | OP | 354.000,00 | 433.000,00 | 1.197.000,00 | 787.000,00 |
| 14. | JAWA TENGAH | OP | 191.000,00 | 263.000,00 | 675.000,00 | 454.000,00 |
| 15. | D.I. YOGYAKARTA | OP | 210.000,00 | 310.000,00 | 750.000,00 | 520.000,00 |
| 16. | JAWA TIMUR | OP | 338.000,00 | 395.000,00 | 1.352.000,00 | 733.000,00 |
| 17. | BALI | OP | 330.000,00 | 441.000,00 | 1.182.000,00 | 771.000,00 |

| NO. | PROVINSI LOKASI RAPAT | SATUAN | HALFDAY (Rp) | FULLDAY (Rp) | FULLBOARD (Rp) | RESIDENCE (Rp) |
|-----|-----------------------------|--------|-----------------|-----------------|-------------------|-------------------|
| 18. | NUSA TENGGARA BARAT | OP | 280.000,00 | 420.000,00 | 764.000,00 | 700.000,00 |
| 19 | NUSA TENGGARA TIMUR | OP | 271.000,00 | 377.000,00 | 825.000,00 | 648.000,00 |
| 20. | KALIMANTAN BARAT | OP | 250.000,00 | 331.000,00 | 664.000,00 | 581.000,00 |
| 21. | KALIMANTAN TENGAH | OP | 242.000,00 | 340.000,00 | 1.031.000,00 | 582.000,00 |
| 22. | KALIMANTAN SELATAN | OP | 194.000,00 | 295.000,00 | 734.000,00 | 489.000,00 |
| 23. | KALIMANTAN TIMUR | OP | 207.000,00 | 302.000,00 | 750.000,00 | 509.000,00 |
| 24. | KALIMANTAN UTARA | OP | 207.000,00 | 302.000,00 | 750.000,00 | 509.000,00 |
| 25. | SULAWESI UTARA | OP | 185.000,00 | 270.000,00 | 737.000,00 | 455.000,00 |
| 26. | GORONTALO | OP | 175.000,00 | 250.000,00 | 1.299.000,00 | 425.000,00 |
| 27. | SULAWESI BARAT | OP | 235.000,00 | 323.000,00 | 792.000,00 | 558.000,00 |
| 28. | SULAWESI SELATAN | OP | 206.000,00 | 320.000,00 | 1.127.000,00 | 526.000,00 |
| 29. | SULAWESI TENGAH | OP | 234.000,00 | 385.000,00 | 738.000,00 | 619.000,00 |
| 30. | SULAWESI TENGGARA | OP | 195.000,00 | 295.000,00 | 688.000,00 | 490.000,00 |
| 31. | MALUKU | OP | 253.000,00 | 346.000,00 | 724.000,00 | 599.000,00 |
| 32. | MALUKU UTARA | OP | 169.000,00 | 354.000,00 | 669.000,00 | 523.000,00 |
| 33. | PAPUA | OP | 293.000,00 | 478.000,00 | 990.000,00 | 771.000,00 |
| 34. | PAPUA BARAT | OP | 284.000,00 | 421.000,00 | 1.120.000,00 | 705.000,00 |

**57.3. SATUAN BIAYA PAKET KEGIATAN RAPAT ATAU PERTEMUAN
DI LUAR KANTOR SETINGKAT ESELON III KE BAWAH**

| NO. | PROVINSI LOKASI RAPAT | SATUAN | HALFDAY (Rp) | FULLDAY (Rp) | FULLBOARD (Rp) | RESIDENCE (Rp) |
|-----|-----------------------------|--------|-----------------|-----------------|-------------------|-------------------|
| 1. | ACEH | OP | 285.000,00 | 315.000,00 | 686.000,00 | 615.000,00 |
| 2. | SUMATERA UTARA | OP | 163.000,00 | 260.000,00 | 584.500,00 | 438.000,00 |
| 3. | RIAU | OP | 170.000,00 | 230.000,00 | 495.500,00 | 415.000,00 |
| 4. | KEPULAUAN RIAU | OP | 212.000,00 | 258.000,00 | 547.500,00 | 485.000,00 |
| 5. | JAMBI | OP | 200.000,00 | 286.000,00 | 663.000,00 | 501.000,00 |
| 6. | SUMATERA BARAT | OP | 158.000,00 | 225.000,00 | 523.000,00 | 398.000,00 |
| 7. | SUMATERA SELATAN | OP | 203.000,00 | 278.000,00 | 613.000,00 | 496.000,00 |
| 8. | LAMPUNG | OP | 201.000,00 | 255.000,00 | 548.000,00 | 471.000,00 |
| 9. | BENGKULU | OP | 199.000,00 | 269.000,00 | 690.000,00 | 483.000,00 |
| 10. | BANGKA BELITUNG | OP | 284.000,00 | 370.000,00 | 729.000,00 | 669.000,00 |
| 11. | BANTEN | OP | 260.000,00 | 339.000,00 | 718.000,00 | 614.000,00 |
| 12 | JAWA BARAT | OP | 316.000,00 | 383.000,00 | 760.500,00 | 714.000,00 |
| 13. | D.K. I. JAKARTA | OP | 339.000,00 | 418.000,00 | 977.000,00 | 772.000,00 |
| 14. | JAWA TENGAH | OP | 176.000,00 | 248.000,00 | 549.500,00 | 439.000,00 |
| 15. | D.I. YOGYAKARTA | OP | 195.000,00 | 295.000,00 | 620.000,00 | 505.000,00 |
| 16. | JAWA TIMUR | OP | 323.000,00 | 380.000,00 | 1.027.500,00 | 718.000,00 |

| NO. | PROVINSI LOKASI RAPAT | SATUAN | HALFDAY (Rp) | FULLDAY (Rp) | FULLBOARD (Rp) | RESIDENCE (Rp) |
|-----|-----------------------------|--------|-----------------|-----------------|-------------------|-------------------|
| 17. | PACITAN | OP | 323.000,00 | 380.000,00 | 600.000,00 | 455.000,00 |
| 18. | BALI | OP | 315.000,00 | 426.000,00 | 961.500,00 | 756.000,00 |
| 19. | NUSA TENGGARA BARAT | OP | 265.000,00 | 405.000,00 | 717.000,00 | 685.000,00 |
| 20. | NUSA TENGGARA TIMUR | OP | 256.000,00 | 362.000,00 | 721.500,00 | 633.000,00 |
| 21. | KALIMANTAN BARAT | OP | 235.000,00 | 316.000,00 | 607.500,00 | 566.000,00 |
| 22. | KALIMANTAN TENGAH | OP | 227.000,00 | 325.000,00 | 791.500,00 | 567.000,00 |
| 23. | KALIMANTAN SELATAN | OP | 179.000,00 | 280.000,00 | 596.500,00 | 474.000,00 |
| 24. | KALIMANTAN TIMUR | OP | 192.000,00 | 287.000,00 | 614.500,00 | 494.000,00 |
| 25. | KALIMANTAN UTARA | OP | 192.000,00 | 287.000,00 | 614.500,00 | 494.000,00 |
| 26. | SULAWESI UTARA | OP | 170.000,00 | 255.000,00 | 581.000,00 | 440.000,00 |
| 27. | GORONTALO | OP | 160.000,00 | 235.000,00 | 847.000,00 | 410.000,00 |
| 28. | SULAWESI BARAT | OP | 220.000,00 | 308.000,00 | 660.000,00 | 543.000,00 |
| 29. | SULAWESI SELATAN | OP | 191.000,00 | 305.000,00 | 811.500,00 | 511.000,00 |
| 30. | SULAWESI TENGAH | OP | 219.000,00 | 370.000,00 | 663.500,00 | 604.000,00 |
| 31. | SULAWESI TENGGARA | OP | 180.000,00 | 280.000,00 | 574.000,00 | 475.000,00 |
| 32. | MALUKU | OP | 238.000,00 | 331.000,00 | 646.500,00 | 584.000,00 |
| 33. | MALUKU UTARA | OP | 154.000,00 | 339.000,00 | 581.000,00 | 508.000,00 |
| 34. | PAPUA | OP | 278.000,00 | 463.000,00 | 865.500,00 | 756.000,00 |
| 35. | PAPUA BARAT | OP | 269.000,00 | 406.000,00 | 897.500,00 | 690.000,00 |

Petunjuk Pelaksanaan :

Satuan biaya dalam perencanaan kebutuhan biaya kegiatan rapat atau pertemuan yang diselenggarakan di luar kantor dalam rangka penyelesaian pekerjaan yang perlu dilakukan secara intensif dan bersifat koordinatif yang paling sedikit melibatkan peserta dari luar Perangkat Daerah atau masyarakat.

Satuan biaya paket kegiatan rapat atau pertemuan di luar kantor menurut lama penyelenggaraan terbagi dalam 4 (empat) jenis yaitu:

a. Paket *Fullboard*

Satuan biaya paket *fullboard* disediakan untuk paket kegiatan rapat atau pertemuan yang diselenggarakan di luar kantor sehari penuh dan menginap.

Komponen paket mencakup akomodasi 1 (satu) malam, makan 3 (tiga) kali, rehat kopi dan kudapan 2 (dua) kali, ruang pertemuan dan fasilitasnya.

b. Paket *Fullday*

Satuan biaya paket *fullday* disediakan untuk paket kegiatan rapat atau pertemuan yang diselenggarakan di luar kantor minimal 8 (delapan) jam tanpa menginap.

Komponen paket mencakup makan 1 (satu) kali, rehat kopi dan kudapan 2 (dua) kali, ruang pertemuan dan fasilitasnya.

c. Paket *Halfday*

Satuan biaya paket *halfday* disediakan untuk paket kegiatan rapat atau pertemuan yang diselenggarakan di luar kantor minimal 5 (lima) jam tanpa menginap.

Komponen paket mencakup makan 1 (satu) kali, rehat kopi dan kudapan 1 (satu) kali, ruang pertemuan dan fasilitasnya.

c. Paket *Residence*

Satuan biaya paket *residence* disediakan untuk paket kegiatan rapat atau pertemuan yang diselenggarakan di luar kantor minimal 12 (dua belas) jam dan tanpa menginap.

Komponen paket mencakup makan 2 (dua) kali, rehat kopi dan kudapan 3 (tiga) kali, ruang pertemuan dan fasilitasnya.

Satuan biaya paket kegiatan rapat atau pertemuan di luar kantor dilaksanakan dengan memperhatikan ketentuan sebagai berikut:

a. akomodasi paket *fullboard* diatur sebagai berikut:

- 1) untuk pejabat eselon II atau yang disetarakan ke atas, akomodasi 1 (satu) kamar untuk 1 (satu) orang; dan
- 2) untuk pejabat eselon III ke bawah, akomodasi 1 (satu) kamar untuk 2 (dua) orang; dan

b. dalam rangka efisiensi anggaran untuk kegiatan rapat, pengguna anggaran atau kuasa pengguna anggaran agar selektif dalam melaksanakan rapat atau pertemuan di luar kantor (*fullboard, fullday, halfday, dan residence*) dan mengutamakan penggunaan fasilitas milik daerah serta harus tetap mempertimbangkan prinsip pengelolaan keuangan daerah yaitu tertib, taat pada peraturan perundang-undangan, efisien, ekonomis, efektif, transparan, dan bertanggung jawab dengan memperhatikan rasa keadilan dan kepatutan.

57.4. UANG HARIAN KEGIATAN RAPAT ATAU PERTEMUAN DI LUAR DAERAH

| NO. | PROVINSI LOKASI RAPAT | SATUAN | FULLBOARD (Rp) |
|-----|-----------------------|--------|----------------|
| 1. | ACEH | OH | 120.000,00 |
| 2. | SUMATERA UTARA | OH | 130.000,00 |
| 3. | RIAU | OH | 130.000,00 |
| 4. | KEPULAUAN RIAU | OH | 130.000,00 |
| 5. | JAMBI | OH | 130.000,00 |
| 6. | SUMATERA BARAT | OH | 120.000,00 |
| 7. | SUMATERA SELATAN | OH | 120.000,00 |
| 8. | LAMPUNG | OH | 130.000,00 |
| 9. | BENGKULU | OH | 130.000,00 |
| 10. | BANGKA BELITUNG | OH | 130.000,00 |
| 11. | BANTEN | OH | 120.000,00 |
| 12. | JAWA BARAT | OH | 150.000,00 |
| 13. | D.K.I. JAKARTA | OH | 180.000,00 |
| 14. | JAWA TENGAH | OH | 130.000,00 |
| 15. | D.I. YOGYAKARTA | OH | 140.000,00 |
| 16. | JAWA TIMUR | OH | 140.000,00 |
| 17. | BALI | OH | 160.000,00 |
| 18. | NUSA TENGGARA BARAT | OH | 150.000,00 |
| 19. | NUSA TENGGARA TIMUR | OH | 140.000,00 |
| 20. | KALIMANTAN BARAT | OH | 130.000,00 |
| 21. | KALIMANTAN TENGAH | OH | 120.000,00 |
| 22. | KALIMANTAN SELATAN | OH | 130.000,00 |
| 23. | KALIMANTAN TIMUR | OH | 150.000,00 |
| 24. | KALIMANTAN UTARA | OH | 150.000,00 |
| 25. | SULAWESI UTARA | OH | 130.000,00 |
| 26. | GORONTALO | OH | 130.000,00 |
| 27. | SULAWESI BARAT | OH | 120.000,00 |
| 28. | SULAWESI SELATAN | OH | 150.000,00 |
| 29. | SULAWESI TENGAH | OH | 130.000,00 |
| 30. | SULAWESI TENGGARA | OH | 130.000,00 |
| 31. | MALUKU | OH | 120.000,00 |
| 32. | MALUKU UTARA | OH | 130.000,00 |

| NO. | PROVINSI LOKASI RAPAT | SATUAN | FULLBOARD (Rp) |
|-----|-----------------------|--------|----------------|
| 33. | PAPUA | OH | 200.000,00 |
| 34. | PAPUA BARAT | OH | 160.000,00 |

Petunjuk pelaksanaan :

Panitia yang memerlukan waktu tambahan untuk mempersiapkan pelaksanaan kegiatan dan penyelesaian pertanggungjawaban dan peserta yang memerlukan waktu tambahan untuk berangkat atau pulang di luar waktu pelaksanaan kegiatan, dapat dialokasikan biaya penginapan dan uang harian perjalanan dinas sesuai ketentuan yang berlaku, untuk 1 (satu) hari sebelum dan/atau 1 (satu) hari sesudah pelaksanaan kegiatan.

57.5. UANG HARIAN KEGIATAN RAPAT ATAU PERTEMUAN DI DALAM DAERAH

| URAIAN | SATUAN | FULLBOARD (Rp) | FULLDAY/ HALFDAY (Rp) | RESIDENCE (Rp) |
|---|--------|----------------|--------------------------|----------------|
| Uang harian kegiatan rapat atau pertemuan di dalam daerah | OH | 140.000,00 | 100.000,00 | 140.000,00 |

Petunjuk pelaksanaan :

- Uang harian kegiatan rapat atau pertemuan di dalam daerah dapat dianggarkan oleh Perangkat Daerah penyelenggara kegiatan rapat atau pertemuan.
- Bagi penyelenggara rapat yang sudah menganggarkan uang harian rapat tidak diperkenankan menganggarkan biaya perjalanan dinas dalam daerah dan/atau transportasi lokal bagi peserta rapat.

58. SATUAN BIAYA TERTINGGI BAHAN BAKAR KENDARAAN

58.1. DALAM DAERAH

Penggunaan bahan bakar untuk perjalanan dinas dalam daerah diatur sebagai berikut :

| Jenis kendaraan | Jenis bahan bakar | |
|-----------------------|---------------------|--------------------------|
| | Pertamax (km/liter) | Pertamina dex (km/liter) |
| Sepeda motor < 250 cc | 20 | - |
| Sepeda motor ≥ 250 cc | 15 | - |
| Mobil < 1500 cc | 8 | - |
| Mobil 1500 – 2000 cc | 5 | - |
| Mobil > 2000 cc | - | 10 |

58.2. LUAR DAERAH

Dalam liter

| NO | TUJUAN | SPD MTR PTX | MOBIL PERTAMAX | | | MOBIL PERTAMINA DEX | | | | |
|----|-----------|-------------------|---------------------------|----------------------------|-------------|---------------------|-------------|--------------------------------------|-----------|-------|
| | | | 1000 s/d 1500 cc | >1500 s/d 2000 cc | >2000 cc | >2000 cc | Mini Bus | Station wagon/ double cabin | Bus AC | Truck |
| 1 | 2 | 3 | 4 | 5 | 6 | 7 | 8 | 9 | 10 | |
| 1 | Bandung | | 137 | 172 | 229 | 172 | 172 | 153 | 275 | 229 |
| 2 | Bangkalan | | 72 | 90 | 120 | 90 | 90 | 80 | 144 | 120 |
| 3 | Batu | | 64 | 80 | 106 | 80 | 80 | 71 | 128 | 106 |
| 4 | Blitar | | 47 | 58 | 78 | 58 | 58 | 52 | 93 | 78 |
| 5 | Bogor | | 167 | 209 | 278 | 209 | 209 | 186 | 334 | 278 |
| 6 | Banyumas | | 83 | 104 | 138 | 104 | 104 | 92 | 166 | 138 |

| NO | TUJUAN | SPD MTR PTX | MOBIL PERTAMAX | | | MOBIL PERTAMINA DEX | | | | |
|----|-------------|-------------------|---------------------------|----------------------------|-------------|---------------------|-------------|--------------------------------------|-----------|-------|
| | | | 1000 s/d 1500 cc | >1500 s/d 2000 cc | >2000 cc | >2000 cc | Mini Bus | Station wagon/ double cabin | Bus AC | Truck |
| 1 | 2 | 3 | 4 | 5 | 6 | | 7 | 8 | 9 | 10 |
| 7 | Banyuwangi | | 126 | 158 | 210 | 158 | 158 | 140 | 252 | 210 |
| 8 | Bondowoso | | 104 | 130 | 173 | 130 | 130 | 115 | 207 | 173 |
| 9 | Cirebon | | 106 | 133 | 177 | 133 | 133 | 118 | 213 | 177 |
| 10 | Gresik | | 72 | 90 | 120 | 90 | 90 | 80 | 144 | 120 |
| 11 | Jakarta | | 181 | 226 | 301 | 226 | 226 | 201 | 361 | 301 |
| 12 | Jember | | 101 | 127 | 169 | 127 | 127 | 113 | 203 | 169 |
| 13 | Jombang | | 49 | 60 | 81 | 60 | 60 | 54 | 97 | 81 |
| 14 | Kediri | 20 | 44 | 55 | 74 | 55 | 55 | 50 | 89 | 74 |
| 15 | Madiun | 10 | 27 | 34 | 45 | 34 | 34 | 30 | 54 | 45 |
| 16 | Magelang | | 38 | 48 | 64 | 48 | 48 | 43 | 77 | 64 |
| 17 | Malang | | 66 | 82 | 110 | 82 | 82 | 73 | 131 | 110 |
| 18 | Mojokerto | | 56 | 70 | 93 | 70 | 70 | 62 | 111 | 93 |
| 19 | Nganjuk | | 38 | 48 | 64 | 48 | 48 | 43 | 77 | 64 |
| 20 | Pamekasan | | 95 | 119 | 158 | 119 | 119 | 106 | 190 | 158 |
| 21 | Pasuruan | | 71 | 89 | 118 | 89 | 89 | 79 | 142 | 118 |
| 22 | Ponorogo | 7 | 20 | 25 | 33 | 25 | 25 | 22 | 39 | 33 |
| 23 | Probolinggo | | 80 | 100 | 134 | 100 | 100 | 89 | 160 | 134 |
| 24 | Rembang | | 75 | 94 | 126 | 94 | 94 | 84 | 151 | 126 |
| 25 | Sarangan | | 37 | 46 | 61 | 46 | 46 | 41 | 73 | 61 |
| 26 | Semarang | | 50 | 62 | 83 | 62 | 62 | 56 | 100 | 83 |
| 27 | Serang | | 202 | 253 | 337 | 253 | 253 | 225 | 404 | 337 |
| 28 | Sidoarjo | | 62 | 78 | 104 | 78 | 78 | 69 | 124 | 104 |
| 29 | Surabaya | | 68 | 85 | 113 | 85 | 85 | 76 | 136 | 113 |
| 30 | Surakarta | | 26 | 32 | 42 | 32 | 32 | 28 | 51 | 42 |
| 31 | Tegal | | 89 | 111 | 148 | 111 | 111 | 99 | 178 | 148 |
| 32 | Trenggalek | 10 | 30 | 37 | 50 | 37 | 37 | 33 | 60 | 50 |
| 33 | Tulungagung | 10 | 38 | 47 | 63 | 47 | 47 | 42 | 76 | 63 |
| 34 | Tuban | | 68 | 85 | 113 | 85 | 85 | 76 | 136 | 113 |
| 35 | Yogyakarta | 10 | 27 | 34 | 45 | 34 | 34 | 30 | 54 | 45 |

Petunjuk pelaksanaan :

- Biaya bahan bakar kendaraan diberikan dengan sistem pembayaran *at cost* atau sesuai kebutuhan riil.
- Kendaraan dinas digunakan untuk pelayanan umum, pelayanan pegawai, angkutan barang, serta peralatan berat dapat diberikan BBM sesuai dengan kebutuhan dan kepentingan kedinasan.
- Biaya bahan bakar untuk perjalanan dinas dalam daerah diberikan berdasarkan perkiraan kebutuhan yang disesuaikan dengan jarak tempuh dan jenis kendaraan.

59. UANG DIBERIKAN KEPADA PIHAK KETIGA/PIHAK LAIN/MASYARAKAT

59.1. HADIAH PELUNASAN PEMBAYARAN PBB-P2

| URAIAN | SPEKIFIKASI | SATUAN | BESARAN (Rp) |
|--|--------------|-----------|-----------------|
| Hadiah Pelunasan Pembayaran PBB-P2 Tingkat Kecamatan, baku di atas Rp. 1.350.000.000,00. | Peringkat I | Kecamatan | 3.500.000,00 |
| Hadiah Pelunasan Pembayaran PBB-P2 Tingkat Kecamatan, baku di atas Rp. 1.350.000.000,00. | Peringkat II | Kecamatan | 3.000.000,00 |

| URAIAN | SPESIFIKASI | SATUAN | BESARAN (Rp) |
|---|---------------|-----------|--------------|
| Hadiah Pelunasan Pembayaran PBB-P2 Tingkat Kecamatan, baku di atas Rp. 1.350.000.000,00. | Peringkat III | Kecamatan | 2.750.000,00 |
| Hadiah Pelunasan Pembayaran PBB-P2 Tingkat Kecamatan, baku s/d Rp. 1.350.000.000,00. | Peringkat I | Kecamatan | 3.000.000,00 |
| Hadiah Pelunasan Pembayaran PBB-P2 Tingkat Kecamatan, baku s/d Rp. 1.350.000.000,00. | Peringkat II | Kecamatan | 2.750.000,00 |
| Hadiah Pelunasan Pembayaran PBB-P2 Tingkat Kecamatan, baku s/d Rp. 1.350.000.000,00. | Peringkat III | Kecamatan | 2.500.000,00 |
| Hadiah Pelunasan Pembayaran PBB-P2 Tingkat Desa se Kecamatan Donorojo, baku s/d Rp.110.000.000,00 | Peringkat I | Desa | 1.000.000,00 |
| Hadiah Pelunasan Pembayaran PBB-P2 Tingkat Desa se Kecamatan Donorojo, baku s/d Rp. 110.000.000,00 | Peringkat II | Desa | 900.000,00 |
| Hadiah Pelunasan Pembayaran PBB-P2 Tingkat Desa se Kecamatan Donorojo, baku s/d Rp. 110.000.000,00 | Peringkat III | Desa | 750.000,00 |
| Hadiah Pelunasan Pembayaran PBB-P2 Tingkat Desa se Kecamatan Donorojo, baku lebih dari Rp. 110.000.000,00 | Peringkat I | Desa | 1.100.000,00 |
| Hadiah Pelunasan Pembayaran PBB-P2 Tingkat Desa se Kecamatan Donorojo, baku lebih dari Rp. 110.000.000,00 | Peringkat II | Desa | 1.000.000,00 |
| Hadiah Pelunasan Pembayaran PBB-P2 Tingkat Desa se Kecamatan Donorojo, baku lebih dari Rp. 110.000.000,00 | Peringkat III | Desa | 900.000,00 |
| Hadiah Pelunasan Pembayaran PBB-P2 Tingkat Desa se Kecamatan Punung, baku s/d Rp. 100.000.000,00 | Peringkat I | Desa | 1.000.000,00 |
| Hadiah Pelunasan Pembayaran PBB-P2 Tingkat Desa se Kecamatan Punung, baku s/d Rp. 100.000.000,00 | Peringkat II | Desa | 900.000,00 |
| Hadiah Pelunasan Pembayaran PBB-P2 Tingkat Desa se Kecamatan Punung, baku s/d Rp. 100.000.000,00 | Peringkat III | Desa | 750.000,00 |
| Hadiah Pelunasan Pembayaran PBB-P2 Tingkat Desa se Kecamatan Punung, baku lebih dari Rp. 100.000.000,00 | Peringkat I | Desa | 1.100.000,00 |
| Hadiah Pelunasan Pembayaran PBB-P2 Tingkat Desa se Kecamatan Punung, baku lebih dari Rp. 100.000.000,00 | Peringkat II | Desa | 1.000.000,00 |

| URAIAN | SPEKIFIKASI | SATUAN | BESARAN (Rp) |
|---|---------------|--------|--------------|
| Hadiah Pelunasan Pembayaran PBB-P2 Tingkat Desa se Kecamatan Punung, baku lebih dari Rp. 100.000.000,00 | Peringkat III | Desa | 900.000,00 |
| Hadiah Pelunasan Pembayaran PBB-P2 Tingkat Desa se Kecamatan Pringkuku, baku s/d Rp. 80.000.000,00 | Peringkat I | Desa | 1.000.000,00 |
| Hadiah Pelunasan Pembayaran PBB-P2 Tingkat Desa se Kecamatan Pringkuku, baku s/d Rp. 80.000.000,00 | Peringkat II | Desa | 900.000,00 |
| Hadiah Pelunasan Pembayaran PBB-P2 Tingkat Desa se Kecamatan Pringkuku, baku s/d Rp. 80.000.000,00 | Peringkat III | Desa | 750.000,00 |
| Hadiah Pelunasan Pembayaran PBB-P2 Tingkat Desa se Kecamatan Pringkuku, baku lebih dari Rp. 80.000.000,00 | Peringkat I | Desa | 1.100.000,00 |
| Hadiah Pelunasan Pembayaran PBB-P2 Tingkat Desa se Kecamatan Pringkuku, baku lebih dari Rp. 80.000.000,00 | Peringkat II | Desa | 1.000.000,00 |
| Hadiah Pelunasan Pembayaran PBB-P2 Tingkat Desa se Kecamatan Pringkuku, baku lebih dari Rp. 80.000.000,00 | Peringkat III | Desa | 900.000,00 |
| Hadiah Pelunasan Pembayaran PBB-P2 Tingkat Desa se Kecamatan Pacitan baku s/d Rp. 80.000.000,00 | Peringkat I | Desa | 1.000.000,00 |
| Hadiah Pelunasan Pembayaran PBB-P2 Tingkat Desa se Kecamatan Pacitan baku s/d Rp. 80.000.000,00 | Peringkat II | Desa | 900.000,00 |
| Hadiah Pelunasan Pembayaran PBB-P2 Tingkat Desa se Kecamatan Pacitan baku s/d Rp. 80.000.000,00 | Peringkat III | Desa | 750.000,00 |
| Hadiah Pelunasan Pembayaran PBB-P2 Tingkat Desa se Kecamatan Pacitan baku lebih dari Rp. 80.000.000,00 | Peringkat I | Desa | 1.100.000,00 |
| Hadiah Pelunasan Pembayaran PBB-P2 Tingkat Desa se Kecamatan Pacitan baku lebih dari Rp. 80.000.000,00 | Peringkat II | Desa | 1.000.000,00 |
| Hadiah Pelunasan Pembayaran PBB-P2 Tingkat Desa se Kecamatan Pacitan baku lebih dari Rp. 80.000.000,00 | Peringkat III | Desa | 900.000,00 |
| Hadiah Pelunasan Pembayaran PBB-P2 Tingkat Desa se Kecamatan Kebonagung baku s/d Rp. 80.000.000,00 | Peringkat I | Desa | 1.000.000,00 |
| Hadiah Pelunasan Pembayaran PBB-P2 Tingkat Desa se Kecamatan Kebonagung baku s/d Rp. 80.000.000,00 | Peringkat II | Desa | 900.000,00 |

| URAIAN | SPESIFIKASI | SATUAN | BESARAN (Rp) |
|--|---------------|--------|--------------|
| Hadiah Pelunasan Pembayaran PBB-P2 Tingkat Desa se Kecamatan Kebonagung baku s/d Rp. 80.000.000,00 | Peringkat III | Desa | 750.000,00 |
| Hadiah Pelunasan Pembayaran PBB-P2 Tingkat Desa se Kecamatan Kebonagung lebih dari Rp. 80.000.000,00 | Peringkat I | Desa | 1.100.000,00 |
| Hadiah Pelunasan Pembayaran PBB-P2 Tingkat Desa se Kecamatan Kebonagung lebih dari Rp. 80.000.000,00 | Peringkat II | Desa | 1.000.000,00 |
| Hadiah Pelunasan Pembayaran PBB-P2 Tingkat Desa se Kecamatan Kebonagung lebih dari Rp. 80.000.000,00 | Peringkat III | Desa | 900.000,00 |
| Hadiah Pelunasan Pembayaran PBB-P2 Tingkat Desa se Kecamatan Arjosari baku s/d Rp. 70.000.000,00 | Peringkat I | Desa | 1.000.000,00 |
| Hadiah Pelunasan Pembayaran PBB-P2 Tingkat Desa se Kecamatan Arjosari baku s/d Rp. 70.000.000,00 | Peringkat II | Desa | 900.000,00 |
| Hadiah Pelunasan Pembayaran PBB-P2 Tingkat Desa se Kecamatan Arjosari baku s/d Rp. 70.000.000,00 | Peringkat III | Desa | 750.000,00 |
| Hadiah Pelunasan Pembayaran PBB-P2 Tingkat Desa se Kecamatan Arjosari lebih dari Rp. 70.000.000,00 | Peringkat I | Desa | 1.100.000,00 |
| Hadiah Pelunasan Pembayaran PBB-P2 Tingkat Desa se Kecamatan Arjosari lebih dari Rp. 70.000.000,00 | Peringkat II | Desa | 1.000.000,00 |
| Hadiah Pelunasan Pembayaran PBB-P2 Tingkat Desa se Kecamatan Arjosari lebih dari Rp. 70.000.000,00 | Peringkat III | Desa | 900.000,00 |
| Hadiah Pelunasan Pembayaran PBB-P2 Tingkat Desa se Kecamatan Nawangan baku s/d Rp. 140.000.000,00 | Peringkat I | Desa | 1.000.000,00 |
| Hadiah Pelunasan Pembayaran PBB-P2 Tingkat Desa se Kecamatan Nawangan baku s/d Rp. 140.000.000,00 | Peringkat II | Desa | 900.000,00 |
| Hadiah Pelunasan Pembayaran PBB-P2 Tingkat Desa se Kecamatan Nawangan baku s/d Rp. 140.000.000,00 | Peringkat III | Desa | 750.000,00 |
| Hadiah Pelunasan Pembayaran PBB-P2 Tingkat Desa se Kecamatan Nawangan baku lebih dari Rp. 140.000.000,00 | Peringkat I | Desa | 1.100.000,00 |
| Hadiah Pelunasan Pembayaran PBB-P2 Tingkat Desa se Kecamatan Nawangan baku lebih dari Rp. 140.000.000,00 | Peringkat II | Desa | 1.000.000,00 |

| URAIAN | SPEKIFIKASI | SATUAN | BESARAN (Rp) |
|---|---------------|--------|--------------|
| Hadiah Pelunasan Pembayaran PBB-P2 Tingkat Desa se Kecamatan Nawangan baku lebih dari Rp.140.000.000,00 | Peringkat III | Desa | 900.000,00 |
| Hadiah Pelunasan Pembayaran PBB-P2 Tingkat Desa se Kecamatan Bandar baku s/d Rp.135.000.000,00 | Peringkat I | Desa | 1.000.000,00 |
| Hadiah Pelunasan Pembayaran PBB-P2 Tingkat Desa se Kecamatan Bandar baku s/d Rp.135.000.000,00 | Peringkat II | Desa | 900.000,00 |
| Hadiah Pelunasan Pembayaran PBB-P2 Tingkat Desa se Kecamatan Bandar baku s/d Rp.135.000.000,00 | Peringkat III | Desa | 750.000,00 |
| Hadiah Pelunasan Pembayaran PBB-P2 Tingkat Desa se Kecamatan Bandar baku lebih dari Rp.135.000.000,00 | Peringkat I | Desa | 1.100.000,00 |
| Hadiah Pelunasan Pembayaran PBB-P2 Tingkat Desa se Kecamatan Bandar baku lebih dari Rp.135.000.000,00 | Peringkat II | Desa | 1.000.000,00 |
| Hadiah Pelunasan Pembayaran PBB-P2 Tingkat Desa se Kecamatan Bandar baku lebih dari Rp.135.000.000,00 | Peringkat III | Desa | 900.000,00 |
| Hadiah Pelunasan Pembayaran PBB-P2 Tingkat Desa se Kecamatan Tegalombo baku s/d Rp.125.000.000,00 | Peringkat I | Desa | 1.000.000,00 |
| Hadiah Pelunasan Pembayaran PBB-P2 Tingkat Desa se Kecamatan Tegalombo baku s/d Rp.125.000.000,00 | Peringkat II | Desa | 900.000,00 |
| Hadiah Pelunasan Pembayaran PBB-P2 Tingkat Desa se Kecamatan Tegalombo baku s/d Rp.125.000.000,00 | Peringkat III | Desa | 750.000,00 |
| Hadiah Pelunasan Pembayaran PBB-P2 Tingkat Desa se Kecamatan Tegalombo baku lebih Rp.125.000.000,00 | Peringkat I | Desa | 1.100.000,00 |
| Hadiah Pelunasan Pembayaran PBB-P2 Tingkat Desa se Kecamatan Tegalombo baku lebih Rp.125.000.000,00 | Peringkat II | Desa | 1.000.000,00 |
| Hadiah Pelunasan Pembayaran PBB-P2 Tingkat Desa se Kecamatan Tegalombo baku lebih Rp.125.000.000,00 | Peringkat III | Desa | 900.000,00 |
| Hadiah Pelunasan Pembayaran PBB-P2 Tingkat Desa se Kecamatan Tulakan baku s/d Rp.100.000.000,00 | Peringkat I | Desa | 1.000.000,00 |
| Hadiah Pelunasan Pembayaran PBB-P2 Tingkat Desa se Kecamatan Tulakan baku s/d Rp.100.000.000,00 | Peringkat II | Desa | 900.000,00 |

| URAIAN | SPEKIFIKASI | SATUAN | BESARAN (Rp) |
|---|---------------|--------|--------------|
| Hadiah Pelunasan Pembayaran PBB-P2 Tingkat Desa se Kecamatan Tulakan baku s/d Rp.100.000.000,00 | Peringkat III | Desa | 750.000,00 |
| Hadiah Pelunasan Pembayaran PBB-P2 Tingkat Desa se Kecamatan Tulakan baku lebih dari Rp.100.000.000,00 | Peringkat I | Desa | 1.100.000,00 |
| Hadiah Pelunasan Pembayaran PBB-P2 Tingkat Desa se Kecamatan Tulakan baku lebih dari Rp.100.000.000,00 | Peringkat II | Desa | 1.000.000,00 |
| Hadiah Pelunasan Pembayaran PBB-P2 Tingkat Desa se Kecamatan Tulakan baku lebih dari Rp.100.000.000,00 | Peringkat III | Desa | 900.000,00 |
| Hadiah Pelunasan Pembayaran PBB-P2 Tingkat Desa se Kecamatan Ngadirojo baku s/d Rp.75.000.000,00 | Peringkat I | Desa | 1.000.000,00 |
| Hadiah Pelunasan Pembayaran PBB-P2 Tingkat Desa se Kecamatan Ngadirojo baku s/d Rp.75.000.000,00 | Peringkat II | Desa | 900.000,00 |
| Hadiah Pelunasan Pembayaran PBB-P2 Tingkat Desa se Kecamatan Ngadirojo baku s/d Rp.75.000.000,00 | Peringkat III | Desa | 750.000,00 |
| Hadiah Pelunasan Pembayaran PBB-P2 Tingkat Desa se Kecamatan Ngadirojo baku lebih dari Rp.75.000.000,00 | Peringkat I | Desa | 1.100.000,00 |
| Hadiah Pelunasan Pembayaran PBB-P2 Tingkat Desa se Kecamatan Ngadirojo baku lebih dari Rp.75.000.000,00 | Peringkat II | Desa | 1.000.000,00 |
| Hadiah Pelunasan Pembayaran PBB-P2 Tingkat Desa se Kecamatan Ngadirojo baku lebih dari Rp.75.000.000,00 | Peringkat III | Desa | 900.000,00 |
| Hadiah Pelunasan Pembayaran PBB-P2 Tingkat Desa se Kecamatan Sudimoro baku s/dRp.80.000.000,00 | Peringkat I | Desa | 1.000.000,00 |
| Hadiah Pelunasan Pembayaran PBB-P2 Tingkat Desa se Kecamatan Sudimoro baku s/d Rp.80.000.000,00 | Peringkat II | Desa | 900.000,00 |
| Hadiah Pelunasan Pembayaran PBB-P2 Tingkat Desa se Kecamatan Sudimoro baku s/d Rp.80.000.000,00 | Peringkat III | Desa | 750.000,00 |
| Hadiah Pelunasan Pembayaran PBB-P2 Tingkat Desa se Kecamatan Sudimoro lebih dari Rp.80.000.000,00 | Peringkat I | Desa | 1.100.000,00 |
| Hadiah Pelunasan Pembayaran PBB-P2 Tingkat Desa se Kecamatan Sudimoro lebih dari Rp.80.000.000,00 | Peringkat II | Desa | 1.000.000,00 |

| | |
|-------------|--|
| Pemeriksaan | |
| Setor | |
| ... | |
| ... | |
| ... | |

| | |
|-----|--|
| ... | |
| ... | |
| ... | |
| ... | |

| URAIAN | SPESIFIKASI | SATUAN | BESARAN (Rp) |
|---|---------------|----------|--------------|
| Hadiah Pelunasan Pembayaran PBB-P2 Tingkat Desa se Kecamatan Sudimoro lebih dari Rp.80.000.000,00 | Peringkat III | Desa | 900.000,00 |
| Hadiah Pelunasan PBB Tingkat Dusun / Lingkungan | | Desa/Kel | 400.000,00 |

59.2. HADIAH PERLOMBAAN ATAU PENGHARGAAN ATAS PRESTASI



| URAIAN | SATUAN | BESARAN (Rp) |
|-----------|--------|---------------|
| Hadiah A | event | 100.000,00 |
| Hadiah B | event | 200.000,00 |
| Hadiah C | event | 300.000,00 |
| Hadiah D | event | 400.000,00 |
| Hadiah E | event | 500.000,00 |
| Hadiah F | event | 600.000,00 |
| Hadiah G | event | 700.000,00 |
| Hadiah H | event | 750.000,00 |
| Hadiah I | event | 800.000,00 |
| Hadiah J | event | 900.000,00 |
| Hadiah K | event | 1.000.000,00 |
| Hadiah L | event | 1.250.000,00 |
| Hadiah M | event | 1.500.000,00 |
| Hadiah N | event | 1.750.000,00 |
| Hadiah O | event | 2.000.000,00 |
| Hadiah P | event | 2.250.000,00 |
| Hadiah Q | event | 2.500.000,00 |
| Hadiah R | event | 2.750.000,00 |
| Hadiah S | event | 3.000.000,00 |
| Hadiah T | event | 3.500.000,00 |
| Hadiah U | event | 4.000.000,00 |
| Hadiah V | event | 4.500.000,00 |
| Hadiah W | event | 5.000.000,00 |
| Hadiah X | event | 6.000.000,00 |
| Hadiah Y | event | 7.500.000,00 |
| Hadiah Z | event | 8.000.000,00 |
| Hadiah AA | event | 9.000.000,00 |
| Hadiah BB | event | 10.000.000,00 |

59.3. BANTUAN PEMBANGUNAN/PERBAIKAN RUMAH

| URAIAN | SPESIFIKASI | SATUAN | BESARAN (Rp) |
|--|--|--------|---------------|
| Pembangunan baru individu prasejahtera (DAK) | Keluarga prasejahtera penerima bantuan | Orang | 20.000.000,00 |
| Peningkatan kualitas rumah tidak layak huni (PKRS)-DAK | Keluarga penerima bantuan | Orang | 20.000.000,00 |

59.4. BANTUAN KEUANGAN KEGIATAN PEKARANGAN PANGAN LESTARI (P2L)

| URAIAN | SATUAN | BESARAN (Rp) |
|---|----------|---------------|
| Transfer Keuangan Kegiatan P2L Penumbuhan (Penerima manfaat dana ketahanan pangan dan pertanian kegiatan P2L) | Kelompok | 50.000.000,00 |

| | |
|--|---|
|  Kepala Koordinasi |  |
|--|---|

59.5. BANTUAN LANGSUNG TUNAI

| URAIAN | SATUAN | BESARAN (Rp) |
|---|--------|--------------|
| Bantuan langsung tunai buruh pabrik rokok dan buruh tani tembakau | OB | 300.000,00 |

59.6. BANTUAN FASILITASI PREMI ASURANSI PERTANIAN

| URAIAN | SPESIFIKASI | SATUAN | BESARAN (Rp) |
|--|--|--------|------------------|
| Bantuan Fasilitas Premi Asuransi Pertanian | Bantuan pembayaran iuran jaminan perlindungan produksi tembakau bagi petani tembakau | paket | 1.643.432.400,00 |

60. SATUAN BIAYA KEGIATAN DAK NON FISIK

| URAIAN | SATUAN | BESARAN (Rp) |
|---|------------|---------------|
| Jasa Pemutakhiran Data (BOKB) | OK | 150.000,00 |
| Uang Transport distribusi Alkon (BOKB) | Orang/kali | 150.000,00 |
| Jasa medis kegiatan penggerakan pelayanan KB IUD Implan (BOKB) | Orang/kali | 100.000,00 |
| Jasa Tenaga Penggerak Desa (BOKB) | OB | 200.000,00 |
| Paket Data Internet Paket Surveillance (BOKB) | OB | 100.000,00 |
| Uang Transport Pendampingan ibu Pascasalin (BOKB) | Tim/Bulan | 330.000,00 |
| Uang Transport Pendampingan ibu Hamil (BOKB) | Tim/Bulan | 330.000,00 |
| Uang Transport Pendampingan Calon Pengantin (BOKB) | Tim/Bulan | 330.000,00 |
| Uang Transport Pendampingan Keluarga keluarga Anak usia 0-15 Bulan (BOKB) | Tim/Bulan | 330.000,00 |
| Jasa Medis Kegiatan Penggerakan Pelayanan KB MOW (BOKB) | Orang/kali | 1.800.000,00 |
| Uang Harian Kegiatan Rapat atau Pertemuan di dalam daerah pengganti tidak bekerja Akseptor MOP dan MOW (BOKB) | OH | 300.000,00 |
| Jasa Tenaga Teknis Non PNS Keamanan (BOKB) | OH | 900.000,00 |
| Jasa Pencatatan dan Pelaporan di FAYANKES (BOKB) | OH | 100.000,00 |
| Paket data internet pelapor iSHIKNAS (DAK NF) | Bulan | 100.000,00 |
| Paket data internet (DAK NF Pertanian) | Bulan | 250.000,00 |
| Operasional pelayanan kesehatan hewan (DAK NF) | Kali | 150.000,00 |
| Operasional surveilan (DAK NF-Pertanian) | OP | 150.000,00 |
| Petugas Pendamping Desa P2L (DAK-Pertanian) | OB | 350.000,00 |
| Operasional desinfeksi (DAK NF) | OP | 150.000,00 |
| Operasional pengobatan PMK (DAK NF) | Dosis | 10.000,00 |
| Tenaga Pendamping Koperasi (DAK NF PK2UMK) | OB | 2.700.000,00 |
| Tenaga Pendamping Usaha Mikro Kecil (DAK NF PK2UMK) | OB | 2.700.000,00 |
| Jasa Survei Akreditasi Puskesmas | Paket | 17.941.200,00 |
| Jasa Survei Akreditasi Laboratorium Kesehatan Pratama | Paket | 11.213.000,00 |

| Struktur Hierarchy | Paraf Koordinasi |
|--------------------|------------------|
| | |
| | |
| | |

61. INSENTIF UPAYA KESEHATAN MASYARAKAT (UKM) PUSKESMAS DAK NON FISIK

| URAIAN | SATUAN | BESARAN (Rp) |
|---|--------|----------------|
| Insentif UKM bagi ASN Puskesmas Arjosari | Tahun | 147.207.000,00 |
| Insentif UKM bagi ASN Puskesmas Bandar | Tahun | 97.480.000,00 |
| Insentif UKM bagi ASN Puskesmas Bubakan | Tahun | 144.860.000,00 |
| Insentif UKM bagi ASN Puskesmas Candi | Tahun | 100.559.000,00 |
| Insentif UKM bagi ASN Puskesmas Donorojo | Tahun | 104.652.000,00 |
| Insentif UKM bagi ASN Puskesmas Gemaharjo | Tahun | 98.534.000,00 |
| Insentif UKM bagi ASN Puskesmas Gondosari | Tahun | 101.123.000,00 |
| Insentif UKM bagi ASN Puskesmas Jeruk | Tahun | 104.933.000,00 |
| Insentif UKM bagi ASN Puskesmas Kalak | Tahun | 86.128.000,00 |
| Insentif UKM bagi ASN Puskesmas Kebonagung | Tahun | 138.540.000,00 |
| Insentif UKM bagi ASN Puskesmas Kedungbendo | Tahun | 92.957.000,00 |
| Insentif UKM bagi ASN Puskesmas Ketrowonojoyo | Tahun | 110.740.000,00 |
| Insentif UKM bagi ASN Puskesmas Nawangan | Tahun | 129.117.000,00 |
| Insentif UKM bagi ASN Puskesmas Ngadirojo | Tahun | 150.200.000,00 |
| Insentif UKM bagi ASN Puskesmas Pacitan | Tahun | 142.209.000,00 |
| Insentif UKM bagi ASN Puskesmas Pakisbaru | Tahun | 100.440.000,00 |
| Insentif UKM bagi ASN Puskesmas Pringkuku | Tahun | 116.660.000,00 |
| Insentif UKM bagi ASN Puskesmas Punung | Tahun | 118.553.000,00 |
| Insentif UKM bagi ASN Puskesmas Sudimoro | Tahun | 112.047.000,00 |
| Insentif UKM bagi ASN Puskesmas Sukorejo | Tahun | 112.047.000,00 |
| Insentif UKM bagi ASN Puskesmas Tanjungsari | Tahun | 195.751.000,00 |
| Insentif UKM bagi ASN Puskesmas Tegalombo | Tahun | 126.474.000,00 |
| Insentif UKM bagi ASN Puskesmas Tulakan | Tahun | 195.702.000,00 |
| Insentif UKM bagi ASN Puskesmas Wonokarto | Tahun | 97.084.000,00 |
| Insentif UKM bagi non ASN Puskesmas Arjosari | Tahun | 36.801.750,00 |
| Insentif UKM bagi non ASN Puskesmas Bandar | Tahun | 19.496.000,00 |
| Insentif UKM bagi non ASN Puskesmas Bubakan | Tahun | 36.239.436,00 |
| Insentif UKM bagi non ASN Puskesmas Candi | Tahun | 7.200.000,00 |
| Insentif UKM bagi non ASN Puskesmas Donorojo | Tahun | 15.697.800,00 |
| Insentif UKM bagi non ASN Puskesmas Gemaharjo | Tahun | 24.633.500,00 |
| Insentif UKM bagi non ASN Puskesmas Gondosari | Tahun | 25.280.750,00 |
| Insentif UKM bagi non ASN Puskesmas Jeruk | Tahun | 26.233.250,00 |
| Insentif UKM bagi non ASN Puskesmas Kalak | Tahun | 18.700.000,00 |
| Insentif UKM bagi non ASN Puskesmas Kebonagung | Tahun | 13.854.000,00 |
| Insentif UKM bagi non ASN Puskesmas Kedungbendo | Tahun | 23.239.250,00 |
| Insentif UKM bagi non ASN Puskesmas Ketrowonojoyo | Tahun | 27.684.767,00 |
| Insentif UKM bagi non ASN Puskesmas Nawangan | Tahun | 20.000.000,00 |
| Insentif UKM bagi non ASN Puskesmas Ngadirojo | Tahun | 22.530.000,00 |
| Insentif UKM bagi non ASN Puskesmas Pacitan | Tahun | 35.552.250,00 |
| Insentif UKM bagi non ASN Puskesmas Pakisbaru | Tahun | 5.022.000,00 |
| Insentif UKM bagi non ASN Puskesmas Pringkuku | Tahun | 16.000.000,00 |
| Insentif UKM bagi non ASN Puskesmas Punung | Tahun | 23.710.600,00 |
| Insentif UKM bagi non ASN Puskesmas Sudimoro | Tahun | 28.011.750,00 |
| Insentif UKM bagi non ASN Puskesmas Sukorejo | Tahun | 11.204.700,00 |
| Insentif UKM bagi non ASN Puskesmas Tanjungsari | Tahun | 38.636.350,00 |
| Insentif UKM bagi non ASN Puskesmas Tegalombo | Tahun | 31.618.500,00 |
| Insentif UKM bagi non ASN Puskesmas Tulakan | Tahun | 48.925.500,00 |
| Insentif UKM bagi non ASN Puskesmas Wonokarto | Tahun | 19.416.800,00 |

62. JASA PELAYANAN KESEHATAN

| URAIAN | SATUAN | BESARAN (RP) |
|---|--------|---------------|
| Biaya klaim perawatan layanan kesehatan | Paket | 50.000.000,00 |
| Jasa visum korban kekerasan terhadap perempuan dan anak | Kasus | 300.000,00 |

63. JASA PENULISAN BUKU

| URAIAN | SATUAN | BESARAN (RP) |
|-------------------|--------|--------------|
| Jasa Penulis Buku | OP | 3.000.000,00 |
| Jasa Layouter | OP | 1.000.000,00 |

Keterangan :

- OJ : Orang/Jam
- OH : Orang/Hari
- OB : Orang/Bulan
- OT : Orang/Tahun
- OP : Orang/Paket
- OK : Orang/Kegiatan
- OR : Orang/Responden
- Oter: Orang/Terbitan
- OJP: Orang/JamPelajaran
- PP : Pergi Pulang

BUPATI PACITAN



INDRATA NUR BAYUAJI

| | |
|---------------------|--|
| Pejabat/Koordinator | |
| Asisten | |
| Pengantar | |
| Penerima | |