



SALINAN

BUPATI ROKAN HILIR

PROVINSI RIAU

PERATURAN BUPATI ROKAN HILIR
NOMOR 20 TAHUN 2023

TENTANG

PEDOMAN PENGELOLAAN RISIKO
DI LINGKUNGAN PEMERINTAH KABUPATEN ROKAN HILIR

DENGAN RAHMAT TUHAN YANG MAHA ESA

BUPATI ROKAN HILIR,

- Menimbang : a. bahwa berdasarkan ketentuan Pasal 13 ayat (1) Peraturan Pemerintah Nomor 60 Tahun 2008 tentang Sistem Pengendalian Intern Pemerintah, Kepala Perangkat Daerah wajib melakukan penilaian risiko;
- b. bahwa untuk melaksanakan pengelolaan risiko dalam rangka peningkatan kualitas penerapan Sistem Pengendalian Intern Pemerintah, diperlukan pedoman pengelolaan risiko di lingkungan Pemerintah Kabupaten Rokan Hilir;
- c. bahwa berdasarkan pertimbangan sebagaimana dimaksud dalam huruf a dan huruf b, perlu menetapkan Peraturan Bupati tentang Pedoman Pengelolaan Risiko di Lingkungan Pemerintah Kabupaten Rokan Hilir;
- Mengingat : 1. Pasal 18 ayat (6) Undang-Undang Dasar Negara Republik Indonesia Tahun 1945;
2. Undang-Undang Nomor 53 Tahun 1999 tentang Pembentukan Kabupaten Pelalawan, Kabupaten Rokan Hulu, Kabupaten Rokan Hilir, Kabupaten Siak, Kabupaten Karimun, Kabupaten Natuna, Kabupaten Kuantan Singingi dan Kota Batam (Lembaran Negara Republik Indonesia Tahun 1999 Nomor 181, Tambahan Lembaran Negara Republik Indonesia Nomor 3902) sebagaimana telah diubah beberapa kali, terakhir dengan Undang-Undang Nomor 34 Tahun 2008 tentang Perubahan Ketiga Atas Undang-Undang Nomor 53 Tahun 1999 tentang Pembentukan Kabupaten Pelalawan, Kabupaten Rokan Hulu, Kabupaten Rokan Hilir, Kabupaten Siak, Kabupaten Karimun, Kabupaten Natuna, Kabupaten Kuantan Singingi dan Kota Batam (Lembaran Negara Republik Indonesia Tahun 2008 Nomor 47, Tambahan Lembaran Negara Republik Indonesia Nomor 4880);
3. Undang-Undang Nomor 23 Tahun 2014 tentang Pemerintahan Daerah (Lembaran Negara Republik Indonesia Tahun 2014 Nomor 244, Tambahan Lembaran Negara Republik Indonesia Nomor 5587) sebagaimana telah

- diubah beberapa kali, terakhir dengan Undang-Undang Nomor 9 Tahun 2015 tentang Perubahan Kedua Atas Undang-Undang Nomor 23 Tahun 2014 tentang Pemerintahan Daerah (Lembaran Negara Republik Indonesia Tahun 2015 Nomor 58, Tambahan Lembaran Negara Republik Indonesia Nomor 5679);
4. Peraturan Pemerintah Nomor 60 Tahun 2008 tentang Sistem Pengendalian Intern Pemerintah (Lembaran Negara Republik Indonesia Tahun 2008 Nomor 127, Tambahan Lembaran Negara Republik Indonesia Nomor 4890);
 5. Peraturan Pemerintah Nomor 12 Tahun 2017 tentang Pedoman Pembinaan dan Pengawasan Penyelenggaraan Pemerintah Daerah (Lembaran Negara Republik Indonesia Tahun 2017 Nomor 73, Tambahan Lembaran Negara Republik Indonesia Nomor 6041);
 6. Peraturan Presiden Nomor 16 Tahun 2018 tentang Pengadaan Barang dan Jasa Pemerintah (Lembaran Negara Republik Indonesia Tahun 2018 Nomor 33) sebagaimana telah diubah dengan Peraturan Presiden Nomor 12 Tahun 2021 tentang Perubahan Atas Peraturan Presiden Nomor 16 Tahun 2018 tentang Pengadaan Barang /Jasa Pemerintah (Lembaran Negara Republik Indonesia Tahun 2021 Nomor 63);
 7. Peraturan Menteri Pendayagunaan Aparatur Negara dan Reformasi Birokrasi Nomor 90 Tahun 2021 tentang Pembangunan Dan Evaluasi Zona Integritas Menuju Wilayah Bebas Dari Korupsi dan Wilayah Birokrasi Bersih Dan Melayani Di Instansi Pemerintah (Berita Negara Republik Indonesia Tahun 2021 Nomor 1571);
 8. Peraturan Kepala Badan Pengawasan Keuangan dan Pembangunan Nomor 21 Tahun 2016 tentang Strategi Penerapan Penilaian Resiko Kecurangan dalam Pengelolaan Keuangan Daerah (Berita Negara Republik Indonesia Tahun 2016 Nomor 2054);
 9. Peraturan Kepala Badan Pengawasan Keuangan Dan Pembangunan Nomor 5 Tahun 2021 tentang Penilaian Maturitas Penyelenggaraan Sistem Pengendalian Intern Pemerintahan Terintegrasi pada Kementerian/ Lembaga/Pemerintah Daerah (Berita Negara Republik Indonesia Tahun 2021 Nomor 419);
 10. Peraturan Bupati Rokan Hilir Nomor 26 Tahun 2009 tentang Penyelenggaraan Sistem Pengendalian Intern Pemerintah di Lingkungan Pemerintah Daerah Kabupaten Rokan Hilir (Berita Daerah Kabupaten Rokan Hilir Tahun 2009 Nomor 26);

MEMUTUSKAN:

Menetapkan : PERATURAN BUPATI TENTANG PEDOMAN PENGELOLAAN RISIKO DI LINGKUNGAN PEMERINTAH KABUPATEN ROKAN HILIR.

BAB I
KETENTUAN UMUM
Pasal 1

Dalam Peraturan Bupati ini yang dimaksud dengan:

1. Daerah adalah Kabupaten Rokan Hilir.
2. Pemerintah Daerah adalah Pemerintahan Daerah Kabupaten Rokan Hilir.
3. Bupati adalah Bupati Rokan Hilir.
4. Sekretaris Daerah adalah Sekretaris Daerah Kabupaten Rokan Hilir.
5. Perangkat Daerah yang selanjutnya disingkat PD adalah unsur pembantu Bupati dalam penyelenggaraan Urusan Pemerintahan Daerah Rokan Hilir.
6. Inspektorat Daerah adalah Inspektorat Daerah Kabupaten Rokan Hilir.
7. Sistem Pengendalian Intern Pemerintah yang selanjutnya disingkat SPIP adalah sistem pengendalian intern yang diselenggarakan secara menyeluruh di lingkungan pemerintah daerah.
8. Unit Pemilik Risiko yang selanjutnya disingkat UPR adalah PD yang bertanggungjawab melaksanakan pengelolaan risiko.
9. Unit Kepatuhan adalah PD yang bertugas memantau pelaksanaan pengelolaan risiko pada UPR di lingkungan pemerintah daerah dan perangkat daerah.
10. Risiko adalah kemungkinan kejadian yang mengancam pencapaian tujuan kegiatan dan sasaran perangkat daerah.
11. Sisa Risiko adalah risiko setelah mempertimbangkan pengendalian yang sudah ada.
12. Analisis Risiko adalah proses penilaian terhadap risiko yang telah teridentifikasi dalam rangka mengestimasi kemungkinan munculnya dan besaran dampaknya untuk menetapkan level atau status risikonya.
13. Identifikasi Risiko adalah proses menetapkan apa, dimana, kapan, mengapa, dan bagaimana sesuatu dapat terjadi sehingga dapat berdampak negatif terhadap pencapaian tujuan.
14. Rencana Tindak Pengendalian yang selanjutnya disingkat RTP adalah uraian tentang kegiatan pengendalian yang akan dilakukan oleh Perangkat Daerah.
15. Reviu adalah penelaahan ulang bukti-bukti suatu kegiatan untuk memastikan bahwa kegiatan tersebut telah dilaksanakan sesuai dengan, ketentuan, standar, rencana, atau norma yang telah ditetapkan.
16. Evaluasi adalah rangkaian membandingkan hasil atau prestasi suatu kegiatan dengan standar, rencana, atau yang telah ditetapkan dan menentukan faktor-faktor yang mempengaruhi keberhasilan atau kegagalan suatu kegiatan dalam mencapai tujuan.
17. Rencana Pembangunan Jangka Menengah Daerah yang selanjutnya disingkat dengan RPJMD adalah dokumen perencanaan daerah untuk periode 5 (lima) tahun.
18. Rencana Strategis Perangkat Daerah yang selanjutnya disingkat dengan Renstra Perangkat Daerah adalah dokumen perencanaan satuan kerja Perangkat Daerah untuk periode 5 (lima) tahun.
19. Kebijakan Umum Anggaran Pendapatan dan Belanja Daerah yang selanjutnya disingkat KUA adalah dokumen yang memuat kebijakan bidang pendapatan, belanja, dan pembiayaan serta asumsi yang mendasarinya untuk periode 1 (satu) tahun.
20. Prioritas dan Plafon Anggaran Sementara yang selanjutnya disingkat PPAS adalah program prioritas dan batas maksimal anggaran yang diberikan kepada Perangkat Daerah untuk setiap program dan kegiatan sebagai acuan dalam penyusunan Rencana Kerja dan Anggaran Satuan Kerja Perangkat Daerah.

21. Rencana Kerja dan Anggaran Satuan Perangkat Daerah yang selanjutnya disebut RKA SKPD adalah dokumen yang memuat rencana pendapatan dan belanja SKPD atau dokumen yang memuat rencana pendapatan, belanja, dan pembiayaan SKPD yang melaksanakan fungsi bendahara umum daerah yang digunakan sebagai dasar penyusunan rancangan APBD.
22. Kerja Sama Daerah dengan Daerah Lain yang selanjutnya disebut KSDD adalah usaha bersama yang dilakukan oleh Daerah dengan Daerah lain dalam rangka penyelenggaraan urusan pemerintahan yang menjadi kewenangan Daerah untuk kesejahteraan masyarakat dan percepatan pemenuhan pelayanan publik.
23. Kerja Sama Daerah dengan Pihak Ketiga yang selanjutnya disebut KSDPK adalah usaha bersama yang dilakukan oleh Daerah dengan Pihak Ketiga dalam rangka penyelenggaraan urusan pemerintahan yang menjadi kewenangan Daerah untuk meningkatkan kesejahteraan masyarakat dan percepatan pemenuhan pelayanan publik.

Pasal 2

- (1) Peraturan Bupati ini dimaksudkan sebagai pedoman bagi Perangkat Daerah di Kabupaten Rokan Hilir untuk melakukan pengelolaan risiko.
- (2) Peraturan Bupati ini bertujuan untuk memberikan panduan untuk mengelola risiko dalam rangka mendukung pencapaian tujuan Pemerintah Daerah.

BAB II PRINSIP-PRINSIP PENGELOLAAN RISIKO

Pasal 3

Manajemen risiko dilakukan dengan memperhatikan prinsip-prinsip:

- a. ketaatan terhadap peraturan perundang-undangan;
- b. berorientasi jangka panjang; dan
- c. mempertimbangkan aspek manfaat dan biaya.

BAB III PENGELOLAAN RISIKO

Bagian Kesatu Umum

Pasal 4

- (1) Pemerintah Daerah wajib menyelenggarakan pengelolaan risiko.
- (2) Pengelolaan risiko Pemerintah Daerah sebagaimana dimaksud pada ayat (1) dilakukan atas tujuan strategis Pemerintah Daerah, tujuan strategis Perangkat Daerah, tujuan pada tingkatan kegiatan dan kerja sama Daerah.
- (3) Pengelolaan risiko dilakukan melalui:
 - a. pengembangan budaya sadar risiko;
 - b. pembentukan struktur pengelolaan risiko; dan
 - c. penyelenggaraan proses pengelolaan risiko.

Bagian Kedua
Pengembangan Budaya Sadar Risiko

Pasal 5

- (1) Pengembangan budaya sadar risiko sebagaimana dimaksud dalam Pasal 4 ayat (3) huruf a dilakukan sesuai dengan nilai-nilai organisasi Pemerintah Daerah.
- (2) Pengembangan budaya sadar risiko sebagaimana dimaksud pada ayat (1) dilakukan melalui:
 - a. sosialisasi pemahaman risiko kepada setiap pegawai di seluruh tingkatan organisasi di setiap satuan kerja;
 - b. internalisasi pengelolaan risiko dalam setiap proses pengambilan keputusan di seluruh tingkatan organisasi; dan
 - c. pembangunan/perbaikan lingkungan pengendalian yang mendukung penciptaan budaya risiko.
- (3) Bentuk pengembangan budaya sadar Risiko sebagaimana dimaksud pada ayat (2), berupa:
 - a. pertimbangan risiko dalam setiap pengambilan keputusan;
 - b. sosialisasi berkelanjutan pentingnya manajemen risiko;
 - c. penghargaan terhadap pengelolaan risiko yang baik; dan
 - d. pengintegrasian manajemen risiko dalam proses organisasi.

Bagian Ketiga
Pembentukan Struktur Pengelolaan Risiko

Pasal 6

- (1) Pembentukan struktur pengelolaan risiko sebagaimana dimaksud dalam Pasal 4 ayat (3) huruf b terdiri atas:
 - a. Penanggung jawab pengelolaan risiko;
 - b. Koordinator penyelenggaraan pengelolaan risiko;
 - c. Unit Pemilik Risiko;
 - d. Komite Pengelolaan Risiko;
 - e. Unit kepatuhan; dan
 - f. Penanggung jawab pengawasan.
- (2) Struktur pengelolaan risiko sebagaimana dimaksud pada ayat (1) ditetapkan dengan Keputusan Bupati.

Paragraf 1
Penanggungjawab Pengelolaan Risiko

Pasal 7

- (1) Bupati sebagai penanggungjawab pengelolaan risiko.
- (2) Bupati sebagai penanggungjawab pengelolaan risiko sebagaimana dimaksud pada ayat (1) berwenang menetapkan arah kebijakan pengelolaan risiko Pemerintah Daerah.
- (3) Dalam menetapkan arah kebijakan pengelolaan risiko Pemerintah Daerah sebagaimana dimaksud pada ayat (2), Bupati dibantu oleh Perangkat Daerah yang melaksanakan fungsi penunjang perencanaan dan fungsi penunjang penelitian dan pengembangan.
- (4) Bupati bertanggung jawab terhadap keseluruhan proses penilaian risiko pada Pemerintah Daerah.
- (5) Bupati menetapkan pedoman penilaian risiko Pemerintah Daerah untuk mendukung pelaksanaan pengelolaan risiko.

Paragraf 2
Koordinator Penyelenggaraan Pengelolaan Risiko

Pasal 8

- (1) Sekretaris Daerah sebagai koordinator penyelenggaraan pengelolaan risiko Pemerintah Daerah.
- (2) Sekretaris Daerah sebagai koordinator penyelenggaraan pengelolaan risiko Pemerintah Daerah sebagaimana dimaksud pada ayat (1) berwenang mengoordinasikan pengelolaan risiko di lingkungan Pemerintah Daerah.
- (3) Sekretaris Daerah dalam melaksanakan koordinasi penyelenggaraan pengelolaan risiko sebagaimana dimaksud pada ayat (2) dibantu oleh Bagian Sekretariat Daerah yang melaksanakan tugas dan fungsi di bidang organisasi dan tata laksana.

Paragraf 3
Unit Pemilik Risiko

Pasal 9

- (1) Bupati dan pimpinan PD sebagai UPR.
- (2) Pimpinan PD sebagai UPR sebagaimana dimaksud pada ayat (1) bertanggung jawab melakukan pengelolaan risiko di lingkup kerjanya.
- (3) UPR sebagai penanggung jawab pengelolaan risiko sebagaimana dimaksud dalam ayat (2) terdiri atas PD:
 - a. UPR Tingkat Pemerintah Daerah;
 - b. UPR Tingkat Eselon II; dan
 - c. UPR Tingkat Eselon III.

Pasal 10

- (1) UPR Tingkat Pemerintah Daerah sebagaimana dimaksud dalam Pasal 9 ayat (3) huruf a dikoordinasikan oleh Perangkat Daerah yang melaksanakan fungsi penunjang perencanaan dan fungsi penunjang penelitian dan pengembangan.
- (2) UPR Tingkat Pemerintah Daerah sebagaimana dimaksud pada ayat (1) memiliki tugas:
 - a. menyusun strategi pengelolaan risiko di tingkat Pemerintah Daerah;
 - b. menyusun rencana kerja pengelolaan risiko di tingkat Pemerintah Daerah;
 - c. melakukan identifikasi dan analisis risiko terhadap pencapaian tujuan dan sasaran strategis Pemerintah Daerah;
 - d. melakukan kegiatan penanganan dan pemantauan risiko hasil identifikasi dan analisis risiko; dan
 - e. menatausahakan proses pengelolaan risiko.
- (3) UPR Tingkat Pemerintah Daerah sebagaimana dimaksud pada ayat (1) ditetapkan dengan Keputusan Bupati.

Pasal 11

- (1) UPR Tingkat Eselon II sebagaimana dimaksud dalam Pasal 9 ayat (3) huruf b dikoordinasikan oleh Sekretaris Perangkat Daerah;
- (2) UPR Tingkat Eselon II sebagaimana dimaksud pada ayat (1) memiliki tugas:
 - a. menyusun strategi pengelolaan risiko di tingkat unit eselon II pada Perangkat Daerah masing-masing;
 - b. menyusun rencana kerja pengelolaan risiko di tingkat unit eselon II pada Perangkat Daerah masing-masing;

- c. melakukan identifikasi dan analisis risiko terhadap pencapaian tujuan dan sasaran strategis Perangkat Daerah;
 - d. melakukan kegiatan penanganan dan pemantauan risiko hasil identifikasi dan analisis risiko; dan
 - e. menatausahakan proses pengelolaan risiko.
- (3) UPR Tingkat Eselon II sebagaimana dimaksud pada ayat (1) ditetapkan dengan Keputusan Bupati.

Pasal 12

- (1) UPR Tingkat Eselon III sebagaimana dimaksud dalam Pasal 9 ayat (3) huruf c dikoordinasikan oleh Kepala Subbagian/Pelaksana/fungsional yang menangani perencanaan.
- (2) UPR Tingkat Eselon III sebagaimana dimaksud pada ayat (1) memiliki tugas:
- a. melakukan identifikasi dan analisis risiko terhadap pencapaian tujuan dan sasaran kegiatan;
 - b. melakukan kegiatan penanganan dan pemantauan risiko hasil identifikasi dan analisis risiko; dan
 - c. menatausahakan proses pengelolaan risiko.
- (3) UPR Tingkat Eselon III sebagaimana dimaksud pada ayat (1) ditetapkan dengan Keputusan Bupati.

Paragraf 4

Komite Pengelolaan Risiko

Pasal 13

- (1) Dalam rangka mendukung pengelolaan risiko Pemerintah Daerah, Bupati membentuk Komite Pengelolaan Risiko.
- (2) Komite Pengelolaan Risiko sebagaimana dimaksud pada ayat (1) terdiri atas:
- a. Bupati sebagai Pengarah;
 - b. Sekretaris Daerah sebagai Ketua
 - c. Kepala Perangkat Daerah yang melaksanakan fungsi penunjang perencanaan sebagai koordinator merangkap anggota; dan
 - d. Kepala Perangkat Daerah yang mempunyai program strategis mendukung visi dan misi Bupati sebagai anggota.
- (3) Komite Pengelolaan Risiko sebagaimana dimaksud pada ayat (2) mempunyai tugas:
- a. merumuskan kebijakan, arahan, serta menetapkan hal-hal terkait keputusan strategis yang menyimpang dari prosedur normal;
 - b. melakukan pembinaan terhadap pengelolaan risiko Pemerintah Daerah yang meliputi sosialisasi, bimbingan, supervisi, dan pelatihan pengelolaan risiko di lingkungan pemerintah daerah; dan
 - c. membuat laporan semesteran dan tahunan kegiatan pembinaan pengelolaan risiko yang disampaikan kepada Bupati dengan tembusan kepada Inspektur Daerah.
- (4) Komite Pengelolaan Risiko sebagaimana dimaksud pada ayat (1) ditetapkan dengan Keputusan Bupati.

Paragraf 5
Unit Kepatuhan

Pasal 14

- (1) Asisten Sekretaris Daerah sebagai Unit Kepatuhan.
- (2) Unit Kepatuhan sebagaimana dimaksud pada ayat (1) mempunyai tugas:
 - a. memantau pelaksanaan pengelolaan risiko pada UPR di lingkungan Pemerintah Daerah dan Perangkat Daerah yang berada di bawah koordinasinya;
 - b. memantau penilaian risiko dan rencana tindak pengendalian;
 - c. memantau pelaksanaan rencana tindak pengendalian;
 - d. memantau tindak lanjut hasil reviu dan evaluasi pengelolaan risiko; dan
 - e. membuat laporan semesteran dan tahunan kegiatan pemantauan pengelolaan risiko yang disampaikan kepada Bupati dengan tembusan kepada Sekretaris Daerah.
- (3) Unit Kepatuhan dalam menjalankan tugas sebagaimana dimaksud pada ayat (2) dapat dibantu oleh Kepala Bagian di lingkungan Sekretariat Daerah yang berada di bawah koordinasinya.
- (4) Unit Kepatuhan sebagaimana dimaksud pada ayat (1) ditetapkan dengan Keputusan Bupati.

Paragraf 6
Penanggung jawab Pengawasan

Pasal 15

- (1) Inspektur Daerah sebagai penanggung jawab pengawasan.
- (2) Inspektur Daerah sebagai penanggung jawab pengawasan sebagaimana dimaksud pada ayat (1) berwenang memberikan keyakinan yang memadai atas penerapan pengelolaan risiko Pemerintah Daerah.
- (3) Inspektur Daerah sebagai penanggung jawab pengawasan sebagaimana dimaksud pada ayat (1) bertanggung jawab memberikan pengawasan dan konsultasi terkait penerapan pengelolaan risiko.
- (4) Inspektur Daerah sebagai penanggung jawab pengawasan sebagaimana dimaksud pada ayat (1) mempunyai tugas:
 - a. memberikan layanan konsultasi penerapan pengelolaan risiko pada Pemerintah Daerah;
 - b. meningkatkan efektivitas pengelolaan risiko dalam penyelenggaraan tugas dan fungsi instansi pemerintah; dan
 - c. melaksanakan kegiatan reviu dan evaluasi terhadap rancang bangun serta implementasi pengelolaan risiko secara keseluruhan.
- (5) Inspektur Daerah di dalam melaksanakan tugas sebagaimana dimaksud pada ayat (4) dibantu oleh Inspektur Pembantu atau sebutan lainnya.

Bagian Keempat
Penyelenggaraan Proses Pengelolaan Risiko

Pasal 16

- (1) Penyelenggaraan Proses pengelolaan risiko sebagaimana dimaksud dalam Pasal 4 ayat (3) huruf c meliputi:
 - a. identifikasi kelemahan lingkungan pengendalian;
 - b. penilaian risiko;
 - c. kegiatan pengendalian;
 - d. informasi dan komunikasi; dan

- e. pemantauan.
- (2) Penyelenggaraan Proses pengelolaan risiko sebagaimana dimaksud pada ayat (1) diterapkan dalam suatu siklus berkelanjutan.
 - (3) Setiap siklus sebagaimana dimaksud pada ayat (2) mempunyai periode penerapan selama 1 (satu) tahun.
 - (4) Penyelenggaraan Proses pengelolaan risiko sebagaimana dimaksud pada ayat (1) harus menjadi bagian yang terpadu dengan proses manajemen secara keseluruhan, menyatu dalam budaya organisasi, dan disesuaikan dengan proses bisnis organisasi.

Paragraf 1
Identifikasi Kelemahan Lingkungan Pengendalian

Pasal 17

- (1) Identifikasi kelemahan lingkungan pengendalian sebagaimana dimaksud dalam Pasal 16 ayat (1) huruf a, diperlukan untuk menentukan rencana penguatan lingkungan pengendalian dalam mendukung penciptaan budaya risiko dan pengelolaan risiko.
- (2) Identifikasi kelemahan lingkungan pengendalian dilakukan pada tingkat Pemerintah Daerah dengan cara mengidentifikasi kelemahan-kelemahan dalam setiap sub unsur lingkungan pengendalian intern.

Paragraf 2
Penilaian Risiko

Pasal 18

- (1) Penilaian risiko sebagaimana dimaksud dalam Pasal 16 ayat (1) huruf b, dimaksudkan untuk mengidentifikasi risiko yang dapat menghambat pencapaian tujuan instansi pemerintah dan merumuskan kegiatan pengendalian risiko yang diperlukan untuk memperkecil risiko.
- (2) Penilaian risiko dilakukan atas:
 - a. tujuan strategis Pemerintah Daerah;
 - b. tujuan strategis Perangkat Daerah; dan
 - c. tujuan operasional (kegiatan) Perangkat Daerah;
 - d. kerjasama daerah.
- (3) Penilaian risiko atas tujuan strategis Pemerintah Daerah sebagaimana dimaksud pada ayat (2) huruf a dilaksanakan bersamaan dengan proses penyusunan RPJMD atau segera setelah diselesaikannya RPJMD.
- (4) Penilaian risiko atas tujuan strategis (entitas) Perangkat Daerah sebagaimana dimaksud pada ayat (2) huruf b dilaksanakan bersamaan dengan proses penyusunan Renstra Perangkat Daerah atau segera setelah diselesaikannya Renstra Perangkat Daerah.
- (5) Penilaian risiko atas tujuan operasional (kegiatan) Perangkat Daerah sebagaimana dimaksud pada ayat (2) huruf c dilaksanakan bersamaan dengan proses penyusunan RKA-SKPD atau segera setelah diselesaikannya RKA-SKPD.
- (6) Penilaian risiko atas Kerja Sama Daerah sebagaimana dimaksud pada ayat (2) huruf d dilaksanakan sebelum Pemerintah Daerah melaksanakan perjanjian kerjasama berupa KSDD dan/atau KSDPK.
- (7) Proses penilaian risiko meliputi:
 - a. penetapan konteks/tujuan;
 - b. identifikasi risiko; dan
 - c. analisis Risiko.

Pasal 19

Penetapan konteks/tujuan sebagaimana dimaksud pada Pasal 18 ayat (7) huruf a terdiri dari:

- a. tahap penetapan konteks/tujuan, dan;
- b. tahap penetapan kriteria risiko.

Pasal 20

- (1) Tahap Penetapan konteks/tujuan sebagaimana dimaksud dalam Pasal 19 huruf a bertujuan untuk menjabarkan tujuan instansi dan tujuan kegiatan sesuai dengan rencana strategis dan rencana kinerja tahunan.
- (2) Tujuan dalam pengelolaan risiko dibagi menjadi tiga tingkatan yaitu konteks strategis Pemerintah Daerah, konteks strategis (entitas) Perangkat Daerah, dan konteks operasional (kegiatan).
- (3) Tujuan dalam konteks strategis Pemerintah Daerah ditetapkan berdasarkan tujuan strategis Pemerintah Daerah sebagaimana tercantum dalam dokumen RPJMD.
- (4) Tujuan dalam konteks strategis (entitas) Perangkat Daerah ditetapkan berdasarkan tujuan strategis Perangkat Daerah sebagaimana tercantum dalam dokumen Renstra Perangkat Daerah.
- (5) Tujuan dalam konteks operasional (kegiatan) ditetapkan berdasarkan tujuan kegiatan yang tercantum dalam dokumen RKA- SKPD.
- (6) Tujuan dalam konteks Kerja Sama Daerah ditetapkan berdasarkan tujuan yang tercantum dalam Kerangka Acuan Kerja berkaitan dengan KSDD dan/atau KSDPK.

Pasal 21

- (1) Tahap Penetapan kriteria penilaian risiko sebagaimana dimaksud pada Pasal 19 huruf b bertujuan memberikan pemahaman yang sama mengenai kriteria penilaian dan analisis atas risiko-risiko.
- (2) Kriteria penilaian risiko meliputi:
 - a. skala dampak risiko;
 - b. skala kemungkinan risiko; dan
 - c. skala tingkat risiko.

Pasal 22

- (1) Identifikasi risiko sebagaimana dimaksud dalam Pasal 18 ayat (7) huruf b bertujuan untuk mengidentifikasi risiko yang dapat menghambat pencapaian tujuan di lingkungan Pemerintah Daerah yang meliputi tujuan strategis Pemerintah Daerah, tujuan strategis (entitas) Perangkat Daerah, dan tujuan operasional (kegiatan) Perangkat Daerah.
- (2) Tahap pelaksanaan identifikasi risiko sebagaimana dimaksud pada ayat (1) meliputi kegiatan:
 - a. mengidentifikasi berbagai risiko yang menghambat pencapaian tujuan, pemilik risiko, sebab risiko, sumber risiko, dan dampak risiko; dan
 - b. mendokumentasikan proses identifikasi risiko dalam daftar risiko.

Pasal 23

- (1) Analisis risiko sebagaimana dimaksud pada Pasal 18 ayat (7) huruf c merupakan langkah untuk menentukan nilai dari suatu sisa risiko dengan mengukur nilai kemungkinan dan dampaknya.

- (2) Berdasarkan hasil penilaian sebagaimana pada ayat (1) suatu risiko dapat ditentukan tingkat risikonya sebagai bahan informasi untuk menciptakan rencana tindak pengendalian.
- (3) Tahap pelaksanaan analisis risiko meliputi kegiatan:
 - a. melakukan analisis dampak dan kemungkinan risiko;
 - b. memvalidasi risiko;
 - c. melakukan evaluasi pengendalian yang ada dan yang dibutuhkan; dan
 - d. menyusun Rencana Tindak Pengendalian (RTP).

Paragraf 3
Kegiatan Pengendalian

Pasal 24

- (1) Kegiatan pengendalian sebagaimana dimaksud dalam Pasal 16 ayat (1) huruf c merupakan tahap untuk mengimplementasikan RTP.
- (2) Implementasi RTP meliputi kegiatan:
 - a. pembangunan infrastruktur pengendalian yang antara lain dapat berupa kebijakan dan/atau prosedur; dan
 - b. pelaksanaan kebijakan dan prosedur pengendalian.

Paragraf 4
Informasi dan Komunikasi

Pasal 25

- (1) Informasi dan komunikasi sebagaimana dimaksud dalam Pasal 16 ayat (1) huruf d bertujuan untuk memastikan telah terdapat komunikasi internal dan eksternal yang efektif dalam setiap tahapan pengelolaan risiko, sejak penilaian kelemahan lingkungan pengendalian, proses penilaian risiko, dan pelaksanaan kegiatan pengendalian.
- (2) Pemerintah Daerah menggunakan berbagai bentuk dan sarana informasi dan komunikasi yang efektif dalam melakukan pengelolaan risiko.

Paragraf 5
Pemantauan

Pasal 26

- (1) Pemantauan sebagaimana dimaksud dalam Pasal 16 ayat (1) huruf e dilaksanakan untuk memastikan bahwa pengelolaan risiko telah dilakukan sesuai dengan ketentuan.
- (2) Pemantauan dilaksanakan oleh pimpinan secara berjenjang mulai dari Bupati, Kepala Perangkat Daerah, Sekretaris, Kepala Bagian/Kepala Bidang/Inspektur Pembantu, sesuai dengan ruang lingkup dan kewenangannya.
- (3) Pelaksanaan pemantauan pengelolaan risiko Pemerintah Daerah oleh Bupati dapat didelegasikan kepada Unit Kepatuhan.
- (4) Pemantauan dalam bentuk evaluasi terpisah dapat dilaksanakan oleh Inspektorat Daerah selaku penanggung jawab pengawasan pengelolaan risiko meliputi audit, reviu, pemantauan, evaluasi, dan pengawasan lainnya.

BAB IV PELAPORAN

Pasal 27

- (1) Dalam rangka mendukung akuntabilitas pengelolaan risiko, Pemerintah Daerah menyusun laporan pengelolaan risiko.
- (2) Laporan pengelolaan risiko sebagaimana dimaksud pada ayat (1) meliputi:
 - a. laporan pelaksanaan pengelolaan risiko Tingkat Pemerintah Daerah oleh Bagian Organisasi dan Tata Laksana Sekretariat Daerah;
 - b. laporan pelaksanaan penilaian risiko oleh UPR;
 - c. laporan berkala pengelolaan risiko oleh UPR;
 - d. laporan berkala kegiatan pembinaan risiko oleh Komite Pengelolaan Risiko; dan
 - e. laporan berkala pemantauan risiko oleh Unit Kepatuhan.
- (3) Laporan pelaksanaan risiko sebagaimana dimaksud pada ayat (2) huruf a disusun setelah dilakukan penilaian risiko yang terdiri dari penilaian risiko strategis Pemda, penilaian risiko strategis (entitas) Perangkat Daerah, dan penilaian risiko operasional Perangkat Daerah.
- (4) Laporan pelaksanaan risiko dibuat oleh UPR disampaikan kepada Bupati dengan tembusan kepada Sekretaris Daerah dan Unit Kepatuhan.
- (5) Laporan pelaksanaan risiko oleh UPR sebagaimana dimaksud pada ayat (2) huruf b dapat berupa dokumen penilaian risiko/dokumen rencana tindak pengendalian.
- (6) Laporan berkala pengelolaan risiko oleh UPR sebagaimana dimaksud pada ayat (2) huruf c dilakukan secara semesteran, dan tahunan disampaikan kepada Bupati dengan tembusan kepada Sekretaris Daerah dan Unit Kepatuhan.
- (7) Laporan berkala pengelolaan risiko oleh UPR sebagaimana dimaksud pada ayat (2) huruf c untuk tingkat entitas Pemerintah Daerah dikoordinasikan oleh UPR Tingkat Pemerintah Daerah sebagaimana dimaksud pada Pasal 9 ayat (3) huruf a, sedangkan untuk tingkat strategis Perangkat Daerah dan tingkat operasional Perangkat Daerah dikoordinasikan oleh UPR Tingkat Eselon II sebagaimana dimaksud pada Pasal 9 ayat (3) huruf a.
- (8) Laporan berkala kegiatan pembinaan oleh Komite Pengelolaan Risiko sebagaimana dimaksud pada ayat (2) huruf d dilakukan secara semesteran dan tahunan, disampaikan kepada Bupati dengan tembusan kepada Sekretaris Daerah
- (9) Laporan berkala pemantauan risiko oleh Unit Kepatuhan sebagaimana dimaksud pada ayat (2) huruf e dilakukan secara semesteran dan tahunan, disampaikan kepada Bupati dengan tembusan kepada Sekretaris Daerah.

BAB V KETENTUAN LAIN-LAIN

Pasal 28

Pedoman pengelolaan risiko sebagaimana dimaksud dalam Pasal 2 ayat (1) tercantum dalam Lampiran yang merupakan bagian tidak terpisahkan dari Peraturan Bupati ini.

BAB VI
KETENTUAN PENUTUP

Pasal 29

Pada saat Peraturan Bupati ini mulai berlaku, Peraturan Bupati Rokan Hilir Nomor 29 Tahun 2018 tentang Penerapan Manajemen Resiko di Lingkungan Pemerintah Daerah (Berita Daerah Kabupaten Rokan Hilir Tahun 2018 Nomor 29), dicabut dan dinyatakan tidak berlaku.

Pasal 30

Peraturan Bupati ini mulai berlaku pada tanggal diundangkan.

Agar setiap orang mengetahuinya, memerintahkan pengundangan Peraturan Bupati ini dengan penempatannya dalam Berita Daerah Kabupaten Rokan Hilir.

Ditetapkan di Bagansiapiapi
pada tanggal 22 Juni 2023

BUPATI ROKAN HILIR,

ttd

AFRIZAL SINTONG

Diundangkan di Bagansiapiapi
pada tanggal 22 Juni 2023

SEKRETARIS DAERAH
KABUPATEN ROKAN HILIR,

ttd

FAUZI EFRIZAL

BERITA DAERAH KABUPATEN ROKAN HILIR TAHUN 2023 NOMOR 20

Salinan sesuai dengan aslinya
KEPALA BAGIAN HUKUM



ARBAEN, SH
NIP. 19731017 200012 1 002

LAMPIRAN
PERATURAN BUPATI ROKAN HILIR
NOMOR 20 TAHUN 2023
TENTANG
PEDOMAN PENGELOLAAN RISIKO DI
LINGKUNGAN PEMERINTAH KABUPATEN
ROKAN HILIR

**PEDOMAN PENGELOLAAN RISIKO
DI LINGKUNGAN PEMERINTAH KABUPATEN ROKAN HILIR**

I. PENDAHULUAN

A. Latar Belakang

1. Peraturan Pemerintah Nomor 60 Tahun 2008 tentang Sistem Pengendalian Intern Pemerintah, khususnya dalam Pasal 2 ayat (1) yaitu untuk mencapai pengelolaan keuangan negara yang efektif, efisien, transparan, dan akuntabel, Menteri/pimpinan Lembaga, gubernur, dan bupati/walikota wajib melakukan pengendalian atas penyelenggaraan kegiatan pemerintahan.
2. Dalam rangka peningkatan kualitas penerapan SPIP diperlukan Pedoman Pengelolaan Risiko.

B. Tujuan Penyusunan Pedoman

Penyusunan pedoman ini dimaksudkan sebagai panduan dalam :

1. mengelola risiko dalam rangka mendukung pencapaian tujuan Pemerintah Daerah; dan
2. mengidentifikasi, menganalisis, dan mengendalikan risiko serta memantau aktifitas pengendalian risiko di lingkungan Pemerintah Daerah.

II. KEBIJAKAN PENGELOLAAN RISIKO

A. Penetapan Konteks Pengelolaan Risiko

Konteks pengelolaan risiko di Pemerintah Daerah dilakukan atas tujuan strategis Pemerintah Daerah, tujuan strategis (entitas) Perangkat Daerah, dan tujuan pada tingkat kegiatan (operasional) Perangkat Daerah.

1. Pengelolaan risiko strategis Pemerintah Daerah. Pengelolaan risiko strategis Pemerintah Daerah bertujuan mengendalikan risiko-risiko prioritas atas tujuan dan sasaran strategis Pemerintah Daerah yang tertuang dalam dokumen RPJMD. Pengelolaan risiko strategis Pemerintah Daerah dilakukan oleh Bupati bersama Wakil Bupati, dibantu oleh Kepala Perangkat Daerah selaku UPR di bawah koordinasi Kepala Badan Perencanaan, Penelitian dan Pengembangan Daerah.
2. Pengelolaan Risiko Strategis Perangkat Daerah. Pengelolaan Risiko Strategis Perangkat Daerah bertujuan mengendalikan risiko-risiko prioritas atas tujuan dan sasaran Perangkat Daerah yang tertuang dalam dokumen Renstra Perangkat Daerah.
3. Pengelolaan risiko operasional Perangkat Daerah. Pengelolaan risiko operasional Perangkat Daerah bertujuan mengendalikan risiko-risiko prioritas atas tujuan dan sasaran operasional kegiatan utama Perangkat Daerah yang tertuang dalam dokumen perencanaan tahunan Perangkat Daerah seperti:
 - a. Dokumen Perjanjian Kinerja;
 - b. Renja Perangkat Daerah

Pengelolaan risiko strategis dan operasional tingkat Perangkat Daerah dilakukan masing-masing pimpinan Perangkat Daerah bersama jajaran manajemennya, dibantu sebagai UPR Tingkat Eselon II dan UPR Tingkat Eselon III.

B. Penetapan kriteria penilaian risiko

Penetapan kriteria penilaian risiko bertujuan memberikan pemahaman yang sama bagi pihak-pihak yang terlibat dalam pengelolaan risiko di lingkup Pemerintah Daerah mengenai kriteria penilaian dan analisis atas risiko-risiko yang telah diidentifikasi, sebagai dasar pengambilan keputusan mengenai tingkat risiko yang

dapat diterima maupun tingkat risiko yang tidak dapat diterima dan memerlukan respon penanganan lebih lanjut. Kriteria penilaian risiko terdiri dari 4 (empat) komponen, yaitu Skala Dampak Risiko, Skala Kemungkinan Terjadinya (Probabilitas) Risiko, Skala Tingkat Risiko (Nilai Risiko), dan Penetapan Selera Risiko.

1. Skala Dampak Risiko

Kategori Dampak	Skor	Operasional Dampak Risiko			
		Keuangan	Kinerja	Reputasi	Hukum
Sangat Besar	5	Kerugian sangat besar	Kegiatan terhenti, tujuan tidak	Negatif, tersebar luas di banyak media	Pelanggaran serius, terkena sanksi pidana
Besar	4	Kerugian besar	Kegiatan sangat terhambat, tidak efektif	Negatif, tersebar di beberapa media nasional/lokal	Pelanggaran serius, sanksi tertulis
Sedang	3	Kerugian cukup besar	Kegiatan terhambat, kurang efektif	Negatif, tersebar di beberapa media lokal	Pelanggaran biasa, sanksi tertulis
Kecil	2	Kerugian kecil, kurang material	Kegiatan terhambat, kurang efisien	Negatif, terdapat pemberitaan	Pelanggaran biasa, sanksi teguran
Sangat Kecil	1	Kerugian tidak material	Hambatan kegiatan tertangani, tujuan tercapai	Ada pemberitaan negatif, namun tidak material	Pelanggaran biasa, tidak ada sanksi

2. Skala Kemungkinan Terjadinya (Probabilitas) Risiko

Kategori Probabilitas	Skor	Operasional Probabilitas Risiko	
		Kejadian Tunggal	Kejadian Berulang
Hampir Pasti Terjadi	5	Sangat sering, hampir pasti terjadi (probabilitas > 80%)	Dapat terjadi > 10 kali dalam 1 Tahun
Sering Terjadi	4	Sering terjadi (probabilitas > 60% s.d. 80%)	Dapat terjadi > 7 s.d. 10 dalam 1 Tahun
Kadang terjadi	3	Kemungkinan terjadi (probabilitas > 40% s.d. 60%)	Dapat terjadi > 5 s.d. 7 dalam 1 Tahun
Jarang Terjadi	2	Kemungkinan terjadi, meskipun kecil (probabilitas > 20% s.d. 40%)	Dapat terjadi > 2 s.d. 5 dalam 1 Tahun
Sangat Jarang Terjadi	1	Sangat jarang terjadi (probabilitas < 20%)	Dapat terjadi < 2 dalam 1 Tahun

3. Skala Nilai Risiko

Matriks Analisis Risiko 5 x 5			Tingkat Dampak				
			1	2	3	4	5
			Sangat Kecil	Kecil	Sedang	Besar	Sangat Besar
Tingkat Kemungkinan	5	Hampir Pasti Terjadi	9	15	18	23	25
	4	Sering Terjadi	6	12	16	19	24
	3	Kadang Terjadi	4	10	14	17	22
	2	Jarang Terjadi	2	7	11	13	21
	1	Hampir Tidak Terjadi	1	3	5	8	20

4. Tingkat Risiko

Tingkat Risiko	Besaran Risiko	Warna
Sangat Tinggi (5)	20 - 25	Merah
Tinggi (4)	16 - 19	Oranye
Sedang (3)	12 - 15	Kuning
Rendah (2)	6 - 11	Hijau
Sangat Rendah (1)	1 - 5	Biru

C. Penetapan Selera Risiko

- a. Selera Risiko menjadi dasar dalam penentuan toleransi Risiko, yakni batasan besaran kuantitatif tingkat kemungkinan terjadinya dan dampak Risiko yang dapat diterima, sebagaimana dituangkan pada Kriteria Risiko.
- b. Penetapan Selera Risiko untuk setiap Kategori Risiko berlaku ketentuan sebagai berikut:
 1. Risiko pada tingkat rendah dan sangat rendah dapat diterima dan tidak perlu dilakukan proses mitigasi risiko;
 2. Risiko dengan tingkat sedang hingga sangat tinggi harus ditangani untuk menurunkan Tingkat Risikonya;
 3. Selera Risiko sebagaimana dimaksud pada huruf a) dan b) digambarkan sebagai berikut:

Matriks Analisis Risiko 5 x 5			Tingkat Dampak				
			1	2	3	4	5
			Tidak Signifikan	Minor	Moderat	Signifikan	Sangat Signifikan
Tingkat Kemungkinan	5	Hampir Pasti Terjadi	9	15	18	23	25
	4	Sering Terjadi	6	12	16	19	24
	3	Kadang Terjadi	4	10	14	17	22
	2	Jarang Terjadi	2	7	11	13	21
	1	Hampir Tidak Terjadi	1	3	5	8	20

Area risiko yang dimitigasi

Area penerimaan risiko

III. WAKTU, TAHAPAN DAN PIHAK TERKAIT DALAM PENGELOLAAN RISIKO

No.	Waktu	Tahapan Manajemen Pemda	Tahapan Pengelolaan Risiko	Pelaksana	Output Tahapan Pengelolaan Risiko
1.	Proses penyusunan RPJMD (Satu tahun sebelum RPJMD 5 tahunan berjalan sd RPJMD ditetapkan)	Proses penyusunan RPJMD	Arahan dan kebijakan penilaian risiko 5 tahunan Penyusunan Risiko Strategis Pemda	<ul style="list-style-type: none"> Komite pengelolaan Risiko Sekda selaku Koordinator UPR Pemda (Kepala Daerah dan Kepala Perangkat Daerah/SKPD) 	<ul style="list-style-type: none"> Dokumen Arahan dan kebijakan penilaian risiko 5 Tahunan Daftar Risiko dan RTP Strategis Pemda
2.	Proses penyusunan Renstra Perangkat Daerah (Satu tahun sebelum RPJMD 5 tahunan berjalan sd RPJMD ditetapkan)	Proses penyusunan Renstra Perangkat Daerah	Penyusunan Risiko Strategis (Entitas) Perangkat Daerah	<ul style="list-style-type: none"> Komite pengelolaan risiko Sekda selaku Koordinator UPR Tingkat Es. 1/ Es. 2 (Kepala Perangkat Daerah/SKPD dan Kabag /Kabid Perangkat Daerah) 	Daftar Risiko dan RTP Strategis (Entitas) Perangkat Daerah
3.	Januari – Mei Tahun 20XX-1	Penyusunan RKPD dan Renja Perangkat Daerah	Arahan dan kebijakan penilaian risiko tahunan	Komite Pengelolaan Risiko	Dokumen Arahan dan kebijakan penilaian risiko Tahunan
4.	Agustus-September 20XX-1	Penyusunan RKA Perangkat Daerah (Penetapan rencana sasaran dan pagu anggaran)	Penyusunan Risiko Operasional Perangkat Daerah	<ul style="list-style-type: none"> Kepala Perangkat Daerah Unit Pemilik Risiko Tingkat Es3, 4 Perangkat Daerah 	Daftar risiko dan RTP Operasional Perangkat Daerah

		per kegiatan)			
5.	Oktober Tahun 20XX-1	Penyusunan RAPBD, Perda APBD	<ul style="list-style-type: none"> - Pengkomunikasian Risiko dan RTP, 	<ul style="list-style-type: none"> - Kepala Perangkat Daerah - Komite Pengelolaan Risiko 	<ul style="list-style-type: none"> - Perbaiki RTP - KSOP - Notulen pengomunikasian - Finalisasi Daftar risiko dan RTP
6.	November – Desember Tahun 20XX-1	Penyusunan Rancangan DPA Perangkat Daerah, dan penetapan DPA Perangkat Daerah	<ul style="list-style-type: none"> - Penyusunan atau Revisi KSOP - Pengomunikasian perubahan KSOP 	<ul style="list-style-type: none"> - UPR Tingkat Pemda, Tingkat Eselon 1, 2, 3, dan 4 - Sekda selaku koordinator 	
7.	Januari sd Desember Tahun 20XX	Pelaksanaan APBD	Penyusunan atau penyempurnaan KSOP (Tindak lanjut RTP)	<ul style="list-style-type: none"> - Komite Pengelolaan Risiko - UPR Tingkat Pemda, Tingkat Eselon 1, 2, 3, dan 4 	KSOP
			Pelaksanaan KSOP	<ul style="list-style-type: none"> - Komite Pengelolaan Risiko - Kepala Perangkat Daerah - Pelaksana Program dan kegiatan 	Bukti pelaksanaan KSOP
	Berkala (Triwulanan)		Pelaporan dan monitoring risiko dan KSOP	<ul style="list-style-type: none"> - UPR Tingkat Pemda, Tingkat Eselon 1 dan 2, Tingkat Eselon 3 dan 4 - Unit Kepatuhan - Sekda selaku koordinator 	<ul style="list-style-type: none"> - Form Monitoring Risiko - Form Monitoring TL RTP
			Pemantauan kinerja, risiko, dan efektifitas KSOP yang dibangun	Unit Kepatuhan Pengelolaan Risiko	Notulen rapat Laporan pemantauan (triwulanan, tahunan, 5 tahunan)
	Juni-Juli Tahun 20XX	Penyusunan KUA PPAS (Penetapan sasaran makro dan pagu anggaran Pemda)	Reviu dan pemutakhiran Risiko Strategis Pemda. Catatan: Risiko strategis Pemda akan diriviu dan dimutakhirkan setiap tahun	<ul style="list-style-type: none"> - UPR Pemda (Kepala Daerah dan Kepala Perangkat Daerah - Sekda selaku Koordinator 	Daftar Risiko dan RTP Strategis Pemda yang dimutakhirkan
	Agustus-September 20XX	Penyusunan RKA Perangkat Daerah (Penetapan rencana sasaran dan pagu anggaran per kegiatan)	Reviu dan pemutakhiran Risiko Strategis (Entitas) Perangkat Daerah Catatan: Risiko strategis (entitas) Perangkat Daerah akan diriviu dan dimutakhirkan setiap tahun	<ul style="list-style-type: none"> - Kepala Daerah - Sekda selaku Koordinator - Unit Pemilik Risiko Tingkat Es. 2 (Kepala Perangkat Daerah/SKPD dan Kabag/Kabid Perangkat Daerah) 	Daftar Risiko dan RTP Strategis (Entitas) Perangkat Daerah
8.	Januari – Februari Tahun 20XX+1	Pelaporan Keuangan	Pelaporan Pengelolaan Risiko Tahun 20XX	<ul style="list-style-type: none"> - Kepala Daerah - Kepala Perangkat Daerah - UPR Tingkat Pemda, Tingkat Eselon 2, Tingkat Eselon 3 dan 4 - Unit Kepatuhan - Sekda selaku koordinator 	Laporan Pengelolaan Risiko Tahun 20XX
9.	Februari – Maret Tahun 20XX+1	Reviu APIP	Evaluasi pengelolaan risiko oleh APIP	Inspektorat (APIP Daerah)	Laporan Evaluasi Pengelolaan Risiko

			Penilaian Maturitas SPIP	<ul style="list-style-type: none"> - Kepala Daerah - Kepala Perangkat Daerah - Inspektorat (APIP) Daerah 	Laporan Penilaian Maturitas SPIP
--	--	--	--------------------------	---	----------------------------------

IV. PENGELOLAAN RISIKO PEMERINTAH KABUPATEN ROKAN HILIR

a. Struktur Pengelolaan Risiko

Struktur pengelolaan risiko Pemerintah Kabupaten Rokan Hilir adalah sebagai berikut :

Struktur Pengelolaan Risiko Pemerintah Kabupaten

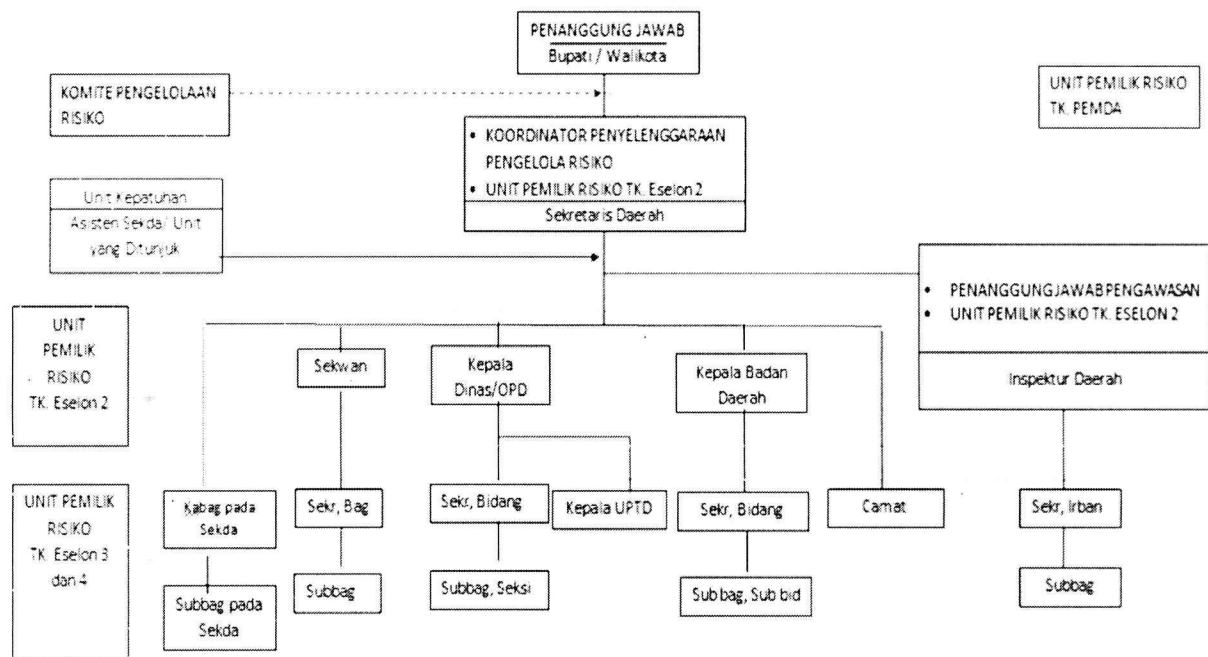

Struktur pengelolaan risiko terdiri atas :

1. Penanggung jawab;
2. Koordinator penyelenggaraan;
3. Unit pemilik risiko;
4. Komite pengelolaan risiko tingkat Pemda
5. Unit kepatuhan; dan
6. Penanggungjawab pengawasan.

b. Proses Pengelolaan Risiko

Pengelolaan risiko dilakukan oleh seluruh jajaran manajemen dan segenap pegawai di Lingkungan Pemerintah Kabupaten Rokan Hilir dengan tahapan sebagai berikut:

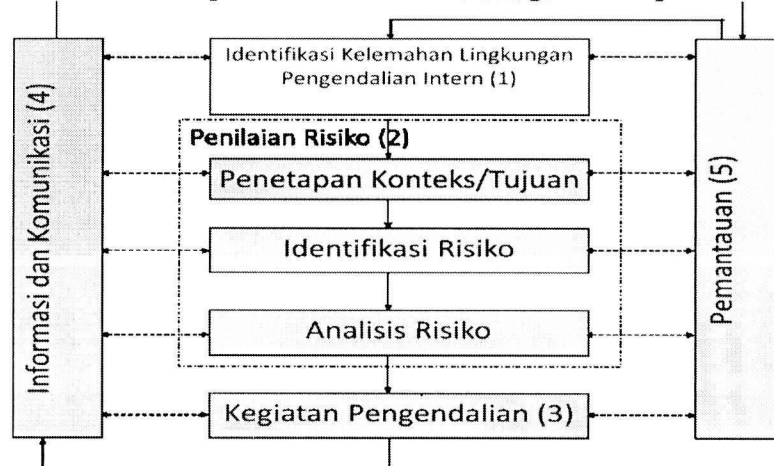

Diadaptasi dari AS/NZS: 2004

Tahapan proses pengelolaan risiko pemerintah daerah, terinci sebagai berikut:

1. Identifikasi kelemahan lingkungan pengendalian
 - a. Persiapan penilaian kelemahan lingkungan pengendalian;
 - b. Penilaian awal atas kerentanan lingkungan pengendalian melalui reviu dokumen;
 - c. Survei terhadap lingkungan pengendalian melalui *Control Environment Evaluation* (CEE); dan
 - d. Simpulan kelemahan lingkungan pengendalian urusan wajib/pilihan.

Contoh format identifikasi kelemahan lingkungan pengendalian dapat dilihat pada form 1.a, form 1.b, dan form 1.c.

2. Penilaian Risiko
 - a. Penetapan Konteks/Tujuan
 1. Menetapkan konteks/tujuan dan pemilihan tujuan urusan wajib/pilihan yang akan dilakukan penilaian risiko
 2. Persiapan penilaian risiko urusan wajib/pilihan:
 - 1) Menetapkan kriteria dan skala dampak dan kemungkinan risiko
 - 2) Menetapkan tingkat risiko yang dapat diterima

Contoh format Penetapan Konteks/Tujuan dapat dilihat pada Form 2.a, 2.b, dan 2.c

b. Identifikasi Risiko

Contoh format Identifikasi Risiko dapat dilihat pada Form 3.a, 3.b, 3.c., dan 3.d

c. Analisis Risiko

1. Melakukan analisis dampak dan kemungkinan risiko; Contoh format Hasil Analisis Risiko dapat dilihat pada Form 4.
2. Memvalidasi risiko dengan menyusun risiko prioritas; Contoh format Daftar Risiko Prioritas dapat dilihat pada Form 5.
3. Melakukan evaluasi pengendalian yang ada dan yang dibutuhkan; Contoh format Penilaian atas Kegiatan Pengendalian yang Ada dan Masih Dibutuhkan dapat dilihat pada Form 6.
4. Menyusun Rencana Tindak Pengendalian (RTP):
 - a. Merumuskan tindakan untuk mengatasi kelemahan lingkungan pengendalian;
 - b. Merumuskan kegiatan pengendalian yang dibutuhkan dalam rangka mengatasi risiko;
 - c. Menyelaraskan rencana tindak pengendalian;
 - d. Menyusun rancangan informasi dan komunikasi atas RTP; dan
 - e. Menyusun rancangan monitoring dan evaluasi risiko dan RTP.

Contoh format penilaian atas kegiatan pengendalian yang ada dan masih dibutuhkan/RTP atas kelemahan lingkungan pengendalian dapat dilihat pada form 7.

3. Kegiatan Pengendalian
 - a. Pembangunan infrastruktur yang meliputi penyusunan atau penyempurnaan kebijakan dan prosedur sebagai tindak lanjut dari RTP;
 - b. Pelaksanaan kebijakan dan prosedur pengendalian.
4. Informasi dan Komunikasi
Pengkomunikasian pengendalian yang dibangun kepada pihak-pihak terkait antara lain dalam bentuk:
 - a. Surat Edaran dari pimpinan kepada unit kerja atas pemberlakuan kebijakan
 - b. Kebijakan diupload dalam situs resmi pemerintah daerah yang dapat diakses oleh seluruh pihak yang berkepentingan
 - c. Sosialisasi/workshop/diseminasi yang dibuktikan misalnya dengan undangan, notulen/laporan pelaksanaan, daftar hadir, foto pelaksanaan.

Koordinasi pengkomunikasian dan pencatatan realisasi pengomunikasian dilakukan oleh :

- 1) Unit pemilik risiko pemerintah daerah untuk pengomunikasian terkait RTP atas risiko strategis pemerintah daerah
- 2) Unit pemilik risiko tingkat Eselon II untuk pengomunikasian terkait RTP atas risiko strategis Perangkat Daerah dan risiko operasional Perangkat Daerah.

Contoh form Rencana dan Realisasi atas Pengkomunikasian Kegiatan Pengendalian yang dibangun dapat dilihat pada form 8.

5. Pemantauan

Pemantauan dilakukan oleh pimpinan secara berjenjang mulai dari Bupati, Kepala Perangkat Daerah, Kepala Bagian dan Kepala Bidang sesuai dengan ruang lingkup dan kewenangannya. Pelaksanaan pemantauan pengelolaan risiko Pemerintah Daerah oleh Bupati dapat didelegasikan kepada Unit Kepatuhan yang bertanggungjawab memantau pelaksanaan pengelolaan risiko pada unit pemilik risiko. Pemantauan dilakukan untuk memastikan setiap tahapan pengelolaan risiko telah dilakukan sesuai dengan ketentuan, yang meliputi:

- a. Pemantauan atas implementasi pengendalian dengan tujuan untuk memastikan bahwa pengendalian yang telah dirancang telah dilaksanakan dan berjalan secara efektif. Contoh format Rencana dan Realisasi Pemantauan atas Kegiatan Pengendalian Intern yang dibutuhkan dapat dilihat pada Form 9.
- b. Pemantauan kejadian risiko dengan tujuan untuk mengetahui tingkat keterjadian risiko dan efektivitas pengendalian yang telah dilaksanakan.

Contoh format pencatatan kejadian risiko dan pelaksanaan RTP dapat dilihat pada form 10.

V. PELAPORAN

Dalam rangka mendukung akuntabilitas pengelolaan risiko, Pemerintah Daerah perlu menyusun laporan terkait dengan pengelolaan risiko berupa:

- a. Pelaporan pelaksanaan penilaian risiko. Contoh Laporan Pelaksanaan Penilaian Risiko dapat dilihat pada Form 11.
- b. Pelaporan berkala pengelolaan risiko oleh unit pemilik risiko. Contoh Laporan Semester I/II Pengelolaan Risiko dapat dilihat pada Form 12.
- c. Pelaporan berkala pemantauan pengelolaan risiko oleh unit kepatuhan internal. Contoh Laporan Semester I/II Pemantauan Pengelolaan Risiko Pemerintah Daerah oleh Unit Kepatuhan Risiko dapat dilihat pada Form 13.
- d. Pelaporan berkala Kegiatan Pembinaan Risiko oleh Komite Pengelolaan Risiko. Contoh Laporan Semester I/II Kegiatan Pembinaan Risiko oleh Komite Pengelolaan Risiko dapat dilihat pada Form 14.

BUPATI ROKAN HILIR,

ttd

AFRIZAL SINTONG

CONTOH
REKAPITULASI HASIL KUESIONER PENILAIAN LINGKUNGAN PENGENDALIAN
INTERN CONTROL ENVIRONMENT EVALUATION (CEE)
NAMA PEMDA (Pemprov/Pemkot/Pemkab)

Tahun Penilaian:

NO	PERTANYAAN / KUESIONER	JAWABAN RESPONDEN (R)							SIMPULAN KUOSIONER CEE
		R1	R2	R3	R4	R5	R6	Modus	
<i>a</i>	<i>b</i>	<i>c</i>							<i>d</i>
A. PENEGAKAN INTEGRITAS DAN NILAI ETIKA MEMADAI									
1	Pegawai mendapatkan pesan integritas dan nilai etika secara rutin dari pimpinan instansi (Misalnya keteladanan, pesan moral, dll)	2	4	3	3	3	2	3	Memadai
2	Pemda telah memiliki aturan perilaku (misalnya kode etik, pakta integritas, dan aturan perilaku pegawai) yang telah dikomunikasikan kepada seluruh pegawai	3	3	3	3	3	3	3	Memadai
3	Telah terdapat fungsi khusus di dalam instansi yang melayani pengaduan masyarakat atas pelanggaran aturan perilaku/kode etik	2	4	3	3	3	3	3	Memadai
4	Pelanggaran aturan perilaku / kode etik telah ditindaklanjuti	3	4	2	3	3	2	3	Memadai
B. KOMITMEN TERHADAP KOMPETENSI MEMADAI									
1	Standar kompetensi setiap pegawai/posisi jabatan telah	3	4	2	3	2	3	3	Memadai
2	Pegawai yang kompeten telah secara tepat mengisi posisi/jabatan	2	4	3	3	3	3	3	Memadai
3	Pemda telah memiliki dan menerapkan strategi peningkatan kompetensi	2	3	2	3	3	3	3	Memadai
4	Terdapat pelatihan terkait pengelolaan risiko, baik pelatihan khusus maupun pelatihan terintegrasi secara berkala.	3	3	3	3	2	3	3	Memadai
C. KEPEMIMPINAN YANG KONDUSIF									
1	Pimpinan telah menetapkan kebijakan pengelolaan risiko yang memberikan kejelasan arah pengelolaan risiko	2	3	2	2	2	3	2	Kurang Memadai
2	Pimpinan menerapkan pengelolaan risiko dan pengendalian dalam pelaksanaan tugas dan pengambilan	3	3	3	4	3	3	3	Memadai
3	Pimpinan membangun komunikasi yang baik dengan anggota organisasi untuk berani mengungkapkan risiko dan secara terbuka menerima/menggali pelaporan risiko/masalah	2	3	3	3	3	2	3	Memadai
4	Gaya pimpinan dapat mendorong pegawai untuk meningkatkan kinerja	3	4	3	3	3	3	3	Memadai
5	Pimpinan menetapkan Sasaran strategis yang selaras dengan visi dan	3	3	3	4	3	3	3	Memadai

6	Rencana/sasaran strategis pemda telah dijabarkan ke dalam sasaran Perangkat Daerah dan tingkat Operasional Perangkat Daerah	3	3	3	4	3	3	3	Memadai
7	Rencana strategis dan rencana kerja pemda telah menyajikan informasi mengenai risiko	2	2	3	3	2	3	2	Kurang Memadai
8	Pimpinan berperan serta dan mengikutsertakan pejabat	2	3	3	3	2	3	3	Memadai
D	PEMBENTUKAN STRUKTUR ORGANISASI YANG SESUAI DENGAN KEBUTUHAN MEMADAI								
1	Setiap Urusan telah dilaksanakan oleh Perangkat Daerah dan unit kerja	3	3	3	4	4	3	3	Memadai
2	Masing-masing pihak dalam organisasi telah memperoleh kejelasan dan memahami peran dan tanggung jawab masing-masing dalam pengelolaan risiko	2	3	3	4	4	3	3	Memadai
3	Pegawai yang bertugas di PERANGKAT DAERAH merupakan pegawai tetap dan bukan pegawai yang bersifat <i>ad hoc</i> (sementara)	2	3	3	4	4	3	3	Memadai
4	Adanya transparansi dan ketepatan waktu pelaporan pelaksanaan peran dan tanggung jawab masing-masing dalam pengelolaan risiko	3	4	3	3	4	3	3	Memadai
E	PENDELEGASIAN WEWENANG DAN TANGGUNG JAWAB YANG TEPAT MEMADAI								
1	Kriteria pendelegasian wewenang telah ditentukan dengan Tepat	3	4	3	4	3	2	3	Memadai
2	Pendelegasian wewenang dan tanggung jawab dilaksanakan secara tepat	3	4	3	4	3	3	3	Memadai
3	Kewenangan direviu secara periodik	2	3	3	3	3	2	3	Memadai
F	PENYUSUNAN DAN PENERAPAN KEBIJAKAN YANG SEHAT TENTANG PEMBINAAN SUMBER DAYA MANUSIA								
1	Pemda telah memiliki Kebijakan dan prosedur pengelolaan SDM yang lengkap (sejak rekrutmen sampai dengan pemberhentian pegawai)	2	3	2	3	3	3	3	Memadai
2	Rekrutmen, retensi, mutasi, maupun promosi pemilihan SDM telah dilakukan dengan baik	2	3	2	3	3	2	3	Memadai
3	Insentif pegawai telah sesuai dengan tanggung jawab dan Kinerja	3	4	3	1	4	3	3	Memadai
4	Pemda telah menginternalisasi budaya sadar risiko	2	3	2	2	3	2	2	Kurang Memadai
5	Adanya pemberian reward dan/atau punishment atas pengelolaan risiko (Misalnya mempertimbangkan pertanggungjawaban pengelolaan risiko dalam penilaian kinerja)	2	3	2	2	4	3	2	Kurang Memadai
6	Terdapat evaluasi kinerja pegawai, dan telah dipertimbangkan dalam perhitungan penghasilan	2	3	2	2	3	3	2	Kurang Memadai

7	Instansi telah mengalokasikan anggaran yang memadai untuk pengembangan SDM	2	3	2	1	3	2	2	Kurang Memadai
G	PERWUJUDAN PERAN APARAT PENGAWASAN INTERN PEMERINTAH YANG EFEKTIF MEMADAI								
1	Inspektorat Daerah melakukan reviu atas efisiensi/ efektivitas pelaksanaan setiap urusan/program Secara periodik	3	3	3	4	3	3	3	Memadai
2	Inspektorat Daerah melakukan reviu atas kepatuhan hukum dan aturan lainnya	3	3	3	3	3	3	3	Memadai
3	Inspektorat Daerah memberikan layanan fasilitasi penerapan pengelolaan risiko dan penyelenggaraan SPIP	2	2	3	3	3	3	3	Memadai
4	APIP telah melaksanakan pengawasan berbasis risiko	3	3	3	3	3	3	3	Memadai
5	Temuan dan saran/rekomendasi pengawasan APIP telah ditindaklanjuti	3	3	3	3	3	3	3	Memadai
H	HUBUNGAN KERJA YANG BAIK DENGAN INSTANSI PEMERINTAH TERKAIT MEMADAI								
1	Hubungan kerja yang baik dengan instansi/organisasi lain yang memiliki keterkaitan operasional telah	3	3	3	3	3	3	3	Memadai
2	Hubungan kerja yang baik dengan instansi yang terkait atas fungsi pengawasan/pemriksaan (inspektorat, BPKP, dan BPK) telah terbangun	3	3	3	4	3	3	3	Memadai

Keterangan :

Kolom c diisi dengan jawaban responden

Keterangan Jawaban:

1. Tidak Setuju/Belum ada/ belum dibangun
2. Kurang Setuju/Telah dibangun/diterapkan, akan tetapi belum konsisten
3. Setuju/Sudah dibangun atau diterapkan dengan baik, tapi masih bisa ditingkatkan
4. Sangat Setuju/Sudah dibangun atau diterapkan dengan baik dan dapat ditularkan ke organisasi lain

Kolom d diisi dengan simpulan hasil penilaian lingkungan pengendalian tiap pertanyaan dan kesimpulan tiap sub unsur lingkungan pengendalian Misal : Kesimpulan tiap pertanyaan :

"Memadai", apabila modus jawaban responden adalah 3 atau 4 dan "Kurang Memadai" apabila modus jawaban responden adalah 1 atau 2 kesimpulan sub unsur lingkungan pengendalian:

"Memadai", apabila seluruh simpulan tiap pertanyaan pada sub unsur tersebut telah "memadai, dan "kurang memadai" apabila terdapat simpulan pertanyaan pada sub unsur tersebut yang "Kurang Memadai"

CONTOH
CEE BERDASARKAN DOKUMEN KONDISI KERENTANAN LINGKUNGAN
PENGENDALIAN INTERN DI PEMERINTAH DAERAH XYZ

Nama Pemda		: Pemerintah Kabupaten XYZ	
Tahun Penilaian		: 2022	
No	Sumber data	Uraian Kelemahan	Klasifikasi
a	b	c	d
1	Media massa	- Banyak terjadi pencopotan/mutasi pejabat daerah karena tersangkut kasus hukum	Penegakan integritas dan nilai etika
		- Pegawai belum ditempatkan sesuai dengan kompetensi dan Pengalaman	Komitmen terhadap kompetensi
2	LHP BPK No. XXX tanggal xxx tentang Hasil Pemeriksaan BPK atas Efektifitas Pengelolaan Sumber Daya Kesehatan JKN	- Pemerintah Kabupaten XYZ belum memiliki strategi dalam pemenuhan dan pendistribusian SDM kesehatan di Puskesmas	Penyusunan dan penerapan kebijakan yang sehat tentang pembinaan SDM
		- Kualifikasi dan kompetensi Dokter serta tenaga kesehatan di RSUD Kabupaten XYZ belum memenuhi kebutuhan akan kompetensi yang seharusnya dimiliki	Komitmen terhadap kompetensi
		- Pemenuhan tenaga kesehatan di RSUD Kabupaten XYZ belum memperhatikan tingkat kebutuhan dalam pemberian pelayanan	Penyusunan dan penerapan kebijakn yang sehat tentang pembinaan SDM
3	SK Inspektur No. xxx tanggal xxx tentang PKPT	- Inspektorat Daerah belum melakukan audit kinerja atas penyelenggaraan urusan kesehatan dalam tingkat strategis	Peran APIP yang efektif
4	LHP BPK No. xxx tanggal xxx tentang Hasil Pemeriksaan	- Pelayanan pasien BPJS di Kabupaten XYZ belum optimal dan terdapat regulasi Dinas Kesehatan Kabupaten XYZ tidak berjalan sebagaimana mestinya yaitu	Kepemimpinan yang kondusif

*) Klasifikasi permasalahan menggunakan sub unsur Lingkungan Pengendalian dalam PP 60 Tahun 2008.

Keterangan :

1. Kolom a diisi dengan nomor urut
2. Kolom b diisi dengan sumber data
3. Kolom c diisi dengan uraian kelemahan jika berdasarkan data yang ada merupakan kelemahan, atau
4. Kolom d diisi dengan klasifikasi kelemahan sesuai sub unsur pada lingkungan pengendalian

CONTOH
SIMPULAN SURVEY PERSEPSI ATAS LINGKUNGAN PENGENDALIAN INTERN
PEMERINTAH DAERAH XYZ

Nama Pemda		: Pemerintah Kabupaten XYZ					
Tahun Penilaian		: 2022					
No.	Sub unsur	Hasil Reviu Dokumen		Hasil Survei Persepsi		Simpulan	Penjelasan
		Hasil	Uraian	Hasil	Uraian		
a	b	c	d	e	f	g	h
1	Penegakan integritas dan nilai etika	Kurang Memadai	Banyak terjadi pencopotan/mutasi pejabat daerah karena tersangkut kasus hukum	Memadai		Kurang Memadai	Banyak terjadi pencopotan/mutasi pejabat daerah karena tersangkut kasus hukum
2	Komitmen terhadap kompetensi	Kurang Memadai	Pegawai belum ditempatkan sesuai dengan kompetensi dan pengalaman Kualifikasi dan kompetensi Dokter serta tenaga kesehatan di RSUD Kabupaten XYZ belum memenuhi kebutuhan akan pemberian pelayanan kesehatan di Era JKN	Memadai		Kurang Memadai	Pegawai belum ditempatkan sesuai dengan kompetensi dan pengalaman Kualifikasi dan kompetensi Dokter serta tenaga kesehatan di RSUD Kabupaten XYZ belum memenuhi kebutuhan akan pemberian pelayanan kesehatan di Era JKN
3	Kepemimpinan yang kondusif	Kurang Memadai	Pelayanan pasien BPJS di Kabupaten XYZ belum optimal dan terdapat regulasi Dinas Kesehatan Kabupaten XYZ tidak berjalan sebagaimana mestinya yaitu ketentuan mengenai praktek Dokter Puskesmas belum sepenuhnya menyediakan seluruh kebutuhan farmasi untuk mendukung pelayanan kesehatan secara memadai	Kurang Memadai	Pimpinan belum menetapkan kebijakan pengelolaan risiko yang memberikan kejelasan arah pengelolaan risiko; Rencana strategis dan rencana kerja pemda belum menyajikan informasi mengenai risiko	Kurang Memadai	Pimpinan belum menetapkan kebijakan pengelolaan risiko yang memberikan kejelasan arah pengelolaan risiko; Rencana strategis dan rencana kerja pemda belum menyajikan informasi mengenai risiko Pelayanan pasien BPJS di Kabupaten XYZ belum optimal dan terdapat regulasi Dinas Kesehatan Kabupaten XYZ tidak berjalan sebagaimana mestinya yaitu ketentuan mengenai praktek Dokter
4	Struktur organisasi sesuai kebutuhan	-	-	Memadai	-	Memadai	-

5	Pendelegasi wewenang dan tanggung jawab yang tepat	-	-	Memadai	-	Memadai	-
6	Penyusunan dan Penerapan Kebijakan yang Sehat tentang Pembinaan SDM	Kurang Memadai	Pemerintah Kabupaten XYZ belum memiliki strategi dalam pemenuhan dan pendistribusian SDM kesehatan di Puskesmas Pemenuhan tenaga kesehatan di RSUD Kabupaten XYZ belum memperhatikan tingkat kebutuhan dalam pemberian pelayanan kesehatan	Kurang Memadai	Pemda belum menginternalisasi budaya sadar risiko; Belum terdapat pemberian reward dan/atau punishment atas pengelolaan risiko (Misalnya mempertimbangkan pertanggungjawaban pengelolaan	Kurang Memadai	Pemda belum menginternalisasi budaya sadar risiko; Belum terdapat pemberian reward dan/atau punishment atas pengelolaan risiko (Misalnya mempertimbangkan pertanggungjawaban pengelolaan risiko dalam penilaian kinerja); Evaluasi kinerja pegawai belum dipertimbangkan dalam perhitungan penghasilan
					Risiko dalam penilaian kinerja; Evaluasi kinerja pegawai belum dipertimbangkan dalam perhitungan penghasilan anggaran pengembangan SDM belum memadai		anggaran pengembangan SDM belum memadai Pemerintah Kabupaten XYZ belum memiliki strategi dalam pemenuhan dan pendistribusian SDM kesehatan di Puskesmas Pemenuhan tenaga kesehatan di RSUD Kabupaten XYZ belum memperhatikan tingkat kebutuhan dalam pemberian pelayanan kesehatan
7	Perwujudan peran APIP yang efektif	Kurang Memadai	Inspektorat Daerah belum melakukan audit kinerja atas penyelenggaraan urusan kesehatan dalam tingkat strategis	Memadai		Kurang Memadai	Inspektorat Daerah belum melakukan audit kinerja atas penyelenggaraan urusan kesehatan dalam tingkat strategis
8	Hubungan Kerja yang Baik dengan Instansi Pemerintah terkait	-	-	Memadai		Memadai	

Keterangan :

1. Kolom a diisi dengan nomor urut
2. Kolom b diisi dengan sub unsur pada lingkungan pengendalian

3. Kolom c diisi dengan simpulan penilaian awal CEE berdasarkan dokumen
4. Kolom d diisi dengan uraian simpulan penilaian awal CEE berdasarkan dokumen
5. Kolom e diisi dengan simpulan hasil survei persepsi
6. Kolom f diisi dengan uraian simpulan sesuai hasil survei persepsi
7. Kolom g diisi dengan simpulan sesuai hasil penilaian awal dan survei persepsi, jika hasil antara penilaian awal dan survei persepsi bertentangan, maka lakukan pendalaman atau lakukan *professional judgement* untuk menyimpulkannya
8. Kolom h diisi dengan uraian kelemahan

Form 2.a

**CONTOH
PENETAPAN KONTEKS RISIKO STRATEGIS PEMDA**

Nama Pemda	: Pemerintah Kabupaten XYZ, Provinsi ABC
Tahun Penilaian	: 2022
Periode yang dinilai	: Periode RPJMD Tahun 2021-2026
Sumber Data	: RPJMD Kabupaten XYZ Tahun 2021-2026
Visi	: Kota Bengkulu yang Bahagia dan Religius, APBD untuk Rakyat
Misi Strategis RPJMD	1. Mewujudkan Tata Kelola Pemerintahan Yang Baik 2. Mewujudkan Percepatan Pembangunan Infrastruktur Perkotaan
Penetapan konteks Misi Risiko Strategis Pemda	3. Mewujudkan Masyarakat Cerdas, Sehat, dan Berakhlak Mulia
Tujuan Strategis RPJMD	Tujuan 1.1 Meningkatnya kualitas tata kelola pemerintahan Tujuan 1.2 Meningkatnya kohesivitas masyarakat Tujuan 2.1 Meningkatnya kualitas transportasi Tujuan 2.2 Meningkatnya Kelayakhunian Tujuan 2.3 Meningkatnya akses komunikasi dan informasi Tujuan 2.4 Menurunnya risiko bencana Tujuan 2.5 Meningkatnya kualitas lingkungan hidup Tujuan 3.1 Meningkatnya akses dan kualitas pendidikan Tujuan 3.2 Meningkatnya derajat kesehatan masyarakat Tujuan 3.3 Meningkatnya kesejahteraan sosial Tujuan 3.4 Meningkatnya partisipasi perempuan dalam pembangunan Tujuan 4.1 Meningkatnya laju pertumbuhan ekonomi Tujuan 4.2 Meningkatnya pemerataan ekonomi
Penetapan Konteks Tujuan Risiko Strategis Pemda	Tujuan 3.2 Meningkatnya derajat kesehatan masyarakat
Sasaran RPJMD	Sasaran 3.2.1 Meningkatnya keselamatan ibu anak Sasaran 3.2.2 Meningkatnya kualitas kesehatan masyarakat Sasaran 3.2.3 Meningkatnya perilaku hidup sehat Sasaran 3.2.4 Meningkatnya prestasi Olahraga di Kabupaten XYZ Sasaran 3.2.5 Meningkatnya peran serta Pemuda dalam pembangunan Sasaran 3.2.6 Meningkatnya kesehatan reproduksi
Penetapan Konteks Sasaran Risiko Strategis Pemda	Sasaran 3.2.2 Meningkatnya kualitas kesehatan masyarakat

IKU Sasaran RPJMD	Usia Harapan Hidup adalah ditentukan jumlah kematian bayi, jika angka kematian bayi besar,
Penetapan konteks IKU Risiko Strategis Pemda	Usia Harapan Hidup adalah ditentukan jumlah kematian bayi, jika angka kematian bayi besar, maka usia angka harapan rendah.
Prioritas pembangunandan program unggulan	Program Peningkatan Keselamatan Ibu Melahirkan dan Anak Program Peningkatan Pelayanan Kesehatan Anak Balita Program Pencegahan dan Penanggulangan Penyakit Menular Program Standarisasi Pelayanan Kesehatan
Urusan Pemerintahan	Urusan Wajib Pelayanan Dasar Bidang Kesehatan
Nama Dinas Terkait	Dinas Kesehatan
	RSUD Kabupaten XYZ
	Dinas Pemberdayaan Perempuan, Perlindungan Anak, Pengendalian
	Dinas Pekerjaan Umum dan Perumahan Rakyat
Tujuan, Sasaran, IKU dan Program yang akandilakukan penilaian risiko	Tujuan 3.2 Meningkatnya derajat kesehatan masyarakat Sasaran 3.2.2 Meningkatnya kualitas kesehatan masyarakat
	Dst.
	Kabupaten XYZ, ...September 2022 Bupati XYZ

Form 2.b

**CONTOH
PENETAPAN KONTEKS RISIKO STRATEGIS PERANGKAT DAERAH**

Nama Pemda	: Pemerintah Kabupaten XYZ Provinsi ABC	
Tahun Penilaian	: 2022	
Periode yang dinilai	: Periode RPJMD Tahun 2021-2026	
Urusan Pemerintahan	: Urusan Wajib Pelayanan Dasar Bidang Kesehatan	
Perangkat Daerah yang Dinilai	: Dinas Kesehatan	
Sumber Data	Rancangan Awal Renstra Dinas Kesehatan Kabupaten XYZ	
Tujuan	Meningkatkan derajat kesehatan masyarakat	
Sasaran Strategis	1. Meningkatnya Keselamatan Ibu, Bayi, Anak dan Reproduksi 2. Meningkatnya Kualitas Pelayanan Kesehatan 3. Meningkatnya Kualitas Pelayanan Dasar dan Rujukan.	
IKU Renstra PERANGKAT DAERAH	IKU	2023
	1. Angka Kematian Ibu Melahirkan Per 100.000 Kelahiran Hidup	57
	2. Angka Kematian Bayi (AKB) Per 1000 Kelahiran Hidup	3,2
	3. Angka Kematian Balita (AKaBa) Per 1000 Kelahiran Hidup	3,6
	4. Cakupan Pertolongan Persalinan oleh Tenaga Kesehatan yang memiliki Kompetensi Kebidanan	100
	5. Cakupan Pelayanan Kesehatan Bayi	Belum ada
	6. IKU Lansia	Belum ada
	7. IKU Gizi	Belum ada

	8.	IKU Kesehatan Reproduksi	Belum ada
Program	Program peningkatan keselamatan ibu melahirkan dan anak		
Tujuan, Sasaran, IKU dan Program yang akan dilakukan penilaian risiko	<p>Tujuan Strategis : Meningkatkan derajat kesehatan masyarakat</p> <p>Sasaran Strategis : Meningkatnya Keselamatan Ibu, Bayi, Anak dan Reproduksi</p> <p>IKU Strategis: - Angka Kematian Ibu Melahirkan Per 100.000 Kelahiran Hidup - Angka Kematian Bayi (AKB) Per 1000 Kelahiran Hidup"</p> <p>Program:</p>		
	Dst.		
	Kabupaten XYZ,September 2022 Kepala Dinas Kesehatan		

Form 2.c

CONTOH
PENETAPAN KONTEKS RISIKO OPERASIONAL PERANGKAT DAERAH

Nama Pemda	:	Pemerintah Kabupaten XYZ, Provinsi ABC	
Tahun Penilaian	:	2022	
Periode yang dinilai	:	Periode RPJMD Tahun 2021-2026	
Urusan Pemerintahan	:	Urusan Wajib Pelayanan Dasar Bidang Kesehatan	
OPD yang Dinilai	:	Dinas Kesehatan	
Sumber Data	Renja Dinas Kesehatan Tahun 2022		
Tujuan Strategis	Meningkatkan derajat kesehatan masyarakat		
Program Dinas Kesehatan (Renja 2022) dan Kegiatan	<ol style="list-style-type: none"> 1. Program Upaya Kesehatan Masyarakat 2. Program Perbaikan Gizi Masyarakat 3. Program Peningkatan Pelayanan Kesehatan Anak Balita 4. Program Peningkatan Pelayanan Kesehatan Lansia 5. Program Peningkatan Keselamatan Ibu melahirkan dan anak 		
Keluaran/Hasil Kegiatan	1. Jaminan Persalinan (DAK NON FISIK)	7.455 ibu	
	2. Pertemuan ANC Terpadu	30 orang peserta	
	3. Sosialisasi pendampingan ibu hamil resiko tinggi dalam penggunaan Buku KIA dan Pasca salin dengan pelayanan darah pada sektor eksternal	50 orang peserta	
	4. Pelatihan Managemen Terpadu Pelayanan Kesehatan Peduli	20 orang peserta	
	5. Pelatihan penjangingan untuk sekolah lanjutan 1 K1	20 orang peserta	
Program, Kegiatan, dan Keluaran/Hasil Kegiatan yang akan dilakukan penilaian risiko	<p>Program Peningkatan Keselamatan Ibu Melahirkan dan Anak</p> <p>Kegiatan Jaminan Persalinan (DAK NON FISIK) Keluaran/Hasil Kegiatan:</p> <ol style="list-style-type: none"> 1. Terbayarkanya Jaminan 2. Terlaksanya Kegiatan 		

	Kabupaten XYZ, September 2022 Kepala Dinas Kesehatan
--	--

Form 3.a

CONTOH
KERTAS KERJA IDENTIFIKASI RISIKO STRATEGIS PEMERINTAH DAERAH

Nama Pemda		: Pemerintah Kabupaten XYZ, Provinsi ABC								
Nama Perangkat Daerah		: Dinas Kesehatan								
Tahun Penilaian		: 2022								
Periode yang dinilai		: Periode RPJMD (Tahun 2021-2026)								
Urusan Pemerintahan		: Wajib Pelayanan Dasar Bidang Kesehatan								
No	Tujuan/ Sasaran Strategis/ Program	Indikator Kinerja	Risiko			Sebab		C/U C	Dampak	
			Uraian	Kode Risiko	Pemilik	Uraian	Sumber		Uraian	Pihak yang Terkena
a	b	c	d	e	f	g	h	i	j	k
	Tujuan Strategis Pemda 1: Meningkatkan derajat kesehatan masyarakat									
	Sasaran 3.2.2 Meningkatnya kualitas kesehatan masyarakat	Usia Harapan Hidup	Penerapan Perilaku Hidup Bersih Sehat (PHBS) rendah	RSP.1 9.01.02 .01	Kepala Daerah	Belum tersedianya Sanitasi Total Berbasis Masyarakat (STBM) (Tidak termasuk prioritas anggaran)	Internal	C	Angka kejadian Penyakit Tidak Menular (PTM) tinggi; Angka kejadian Penyakit Menular tinggi; Angka stunting tinggi.	Kepala Daerah, Masyarakat, Perangkat Daerah Terkait
			Pelayanan kesehatan belum memenuhi SPM Bidang Kesehatan	RSP.1 9.01.02 .02	Kepala Daerah	1. Sarana prasarana belum memadai (Puskesmas PONED tidak tersedia,) 2. Jumlah tenaga kesehatan belum memadai (Tenaga laboratorium, dokter, tenaga kesehatan)	Internal	C	AK tinggi AKB tinggi Akab Peningkatan kasus gizi buruk Kasus HIV meningkat Kasus TB meningkat Angka kejadian Penyakit Tidak Menular (PTM) tinggi Angka kejadian Penyakit	Kepala Daerah, Masyarakat, Perangkat Daerah Terkait
	Program Peningkatan Keselamatan Ibu Melahirkan dan Anak		Kurangnya ibu hamil bergizi rendah yang tidak diperiksa	RSP.1 9.01.02 .03	Kepala Daerah	Kurangnya jumlah posyandu untuk ibu hamil	Internal	C	Bayi lahir di bawah berat normal	Masyarakat

		Ibu hamil melahirkan tidak di fasilitas kesehatan	RSP.1 9.01.02 di.04	Kepala Daerah	Kurangnya aksesibilitas terhadap fasilitas kesehatan yang sudah ada	Internal	C	Meningkatkan ya kematian ibu dan bayi saat melahirkan	Masyarakat
--	--	---	---------------------------	---------------	---	----------	---	---	------------

Keterangan :

1. Kolom a diisi dengan nomor urut
2. Kolom b diisi dengan tujuan strategis urusan wajib sebagai mana tercantum dalam RPJMD/Renstra
3. Kolom c diisi dengan indikator kinerja tujuan strategis
4. Kolom d diisi dengan uraian peristiwa yang merupakan risiko
5. Kolom e diisi dengan Kode risiko
6. Kolom f diisi dengan Pemilik risiko, pihak/unit yang bertanggung jawab/berkepentingan untuk mengelola risiko
7. Kolom g diisi dengan penyebab timbulnya risiko. Untuk mempermudah identifikasi sebab risiko, sebab risiko bisa dikategorikan ke dalam : *Man, Money, Method, Machine, dan Material*
8. Kolom h diisi dengan sumber risiko (eksternal/internal)
9. Kolom i diisi dengan C, jika unit kerja mampu untuk mengendalikan penyebab risiko, atau UC jika unit kerja tidak mampu mengendalikan risiko
10. Kolom j diisi dengan uraian akibat yang ditimbulkan jika risiko benar-benar terjadi. Untuk mempermudah identifikasi dampak risiko, dampak risiko bisa dikategorikan ke dalam: Keuangan, Kinerja, Reputasi dan Hukum
11. Kolom k diisi dengan pihak/unit yang menderita/terkena dampak jika risiko benar-benar terjadi

Form 3.b

CONTOH KODE RISIKO

Tingkat Risiko	Tahun Pelaksanaan Penilaian Risiko	Jenis Risiko	Entitas/Perangkat Daerah yang Menilai	Nomor urut di Entitas/Perangkat Daerah	Kode
RSP	23	01	01	01	RSP.23.01.01.01
RSO	23	02	05	01	RSO.23.02.05.01
ROO	23	03	25	01	ROO.23.03.25.01

Tingkat Risiko, terdiri dari 3 huruf sebagai berikut :

RSP : Risiko Strategis Pemda

RSO : Risiko Strategis Perangkat Daerah

ROO : Risiko Operasional Perangkat Daerah

Jenis Risiko menggambarkan urusan Pemda terdiri dari 2 angka sebagai berikut :

01.	Pendidikan	21.	Persandian
02.	Kesehatan	22.	Kebudayaan
03.	PU dan Tata Ruang	23.	Perpustakaan
04.	Perumahan dan Kawasan Permukiman	24.	Kearsipan
05.	Ketentraman, Ketertiban Umum, dan Perlindungan Masyarakat	25.	Kelautan dan perikanan
06.	Sosial	26.	Pariwisata
07.	Tenaga Kerja	27.	Pertanian
08.	Pemberdayaan Perempuan & Pelindungan Anak	28.	Kehutanan/Perkebunan
09.	Pangan	29.	Energi dan sumber daya mineral
10.	Pertanahan	30.	Perdagangan
11.	Lingkungan Hidup	31.	Perindustrian
12.	Administrasi kependudukan dan pencatatan sipil	32.	Transmigrasi
13.	Pemberdayaan masyarakat dan desa	33.	Penyusunan Kebijakan dan Koordinasi

14.	Pengendalian penduduk dan keluarga berencana	34.	Administrasi Kesekretariatan DPRD
15.	Perhubungan	35.	Pembinaan dan Pengawasan
16.	Komunikasi dan informatika	36.	Perencanaan pembangunan, litbang
17.	KUKM	37.	Keuangan dan Pendapatan
18.	Penanaman Modal	38.	Kepegawaian dan Pengembangan SDM
19.	Kepemudaan dan olah raga	39.	Bencana
20.	Statistik	40.	Politik
		99.	Lainnya

Entitas yang menilai terdiri dari 2 angka sebagai berikut :

01.	Pemerintah Daerah	17.	Dinas Pendidikan dan Kebudayaan
02.	Sekretariat Daerah	18.	Dinas Komunikasi Informasi Statistik dan Persandian
03.	Sekretariat Dewan Perwakilan Rakyat Daerah	19.	Dinas Penanaman Modal Pelayanan Terpadu Satu Pintu
04.	Inspektorat	20.	Dinas Lingkungan Hidup
05.	Badan Perencanaan Pembangunan Daerah	21.	Dinas Perhubungan
06.	Badan Kepegawaian dan Pengembangan Sumber Daya Manusia	22.	Dinas Sosial
07.	Badan Pendapatan Daerah	23.	Dinas Perumahan Rakyat dan Kawasan Permukiman
08.	Badan Pengelolaan Keuangan dan Aset Daerah	24.	Dinas Ketahanan Pangan dan Pertanian
09.	Badan Penganggulangan Bencana Daerah	25.	Dinas Perindustrian Perdagangan dan Pasar
10.	Badan Kesatuan Bangsa dan Politik	26.	Dinas Pekerjaan Umum dan Penataan Ruang
11.	Dinas Perpustakaan dan Kearsipan	27.	Dinas Koperasi dan Usaha Kecil Menengah
12.	Dinas Pengendalian Penduduk Keluarga Berencana Pemberdayaan Perempuan dan Perlindungan Anak	28.	Dinas Pariwisata Kepemudaan dan Olahraga
13.	Dinas Kesehatan	29.	Dinas Tenaga Kerja
14.	Dinas Kependudukan dan Catatan Sipil	30.	Dinas Satuan Polisi Pamong Praja dan Linmas
15.	Dinas Perikanan dan Kelautan	31.	Rumah Sakit Umum Daerah
16.	Dinas Pemberdayaan Masyarakat Desa	99.	Lainnya

CONTOH
KERTAS KERJA IDENTIFIKASI RISIKO STRATEGIS PERANGKAT DAERAH

Nama Pemda : Pemerintah Kabupaten XYZ
 Nama OPD : Dinas Kesehatan
 Tahun Penilaian : 2022
 Periode yang dinilai : Periode Renstra Tahun 2021-2026
 Tujuan Strategis : Meningkatkan derajat kesejahteraan masyarakat
 Urusan Pemerintahan : Urusan Wajib

No.	Tujuan / Sasaran Strategis	Indikator Kinerja	Risiko		Sebab		C / UC	Dampak		
			Uraian	Kode Risiko	Pemilik	Uraian		Sumber	Uraian	Pihak yang Terkena
a	b	c	d	e	f	g	h	i	j	k
1.	Tujuan : Meningkatkan derajat kesehatan masyarakat									
	Sasaran Strategis OPD : Meningkatkan Keselamatan Ibu, Bayi, Anak, dan Reproduksi	Angka Kematian Ibu Melahirkan Per 100.000 Kelahiran Hidup	Penggunaan layanan kesehatan rendah	RSO.19.02.02.01	Kepala Dinas Kesehatan	Kurangnya sosialisasi kesehatan Keterlibatan lintas program lintas sektor rendah	Internal	C	Ibu hamil tidak mengetahui prosedur pelayanan dan tanda-tanda bahaya kehamilan	Dinkes RSUD Masyarakat
	Program : Peningkatan Keselamatan Ibu Melahirkan dan Anak	Angka Kematian Bayi (AKB) Per 1000 Kelahiran Hidup	(Peralinan tidak dilakukan pada faskes, kunjungan ibu hamil tidak teratur)	RSO.19.02.02.02	Kepala Dinas Kesehatan	Kompetensi nakes tentang APN rendah	Internal	C	Kepuasan masyarakat rendah Kualitas dan efektivitas pelayanan rendah	Dinkes RSUD Masyarakat
		Angka Kematian Balita (AKaBa) Per 1000 Kelahiran Hidup	Kualitas pelayanan APN tidak sesuai SPM Kesehatan	RSO.19.02.02.03	Kepala Dinas Kesehatan	Alat pendukung ANC tidak dikalibrasi Reagen dan alat pendukung ANC kurang	Internal	C	Kepuasan masyarakat rendah Kualitas dan efektivitas pelayanan rendah	Dinkes RSUD Masyarakat
		Cakupan Pertolongan Persalinan	Sarana pendukung ANC kurang memadai	RSO.19.02.02.04	Kepala Dinas Kesehatan	Sistem Kepegawaian	Internal	UC	Kepuasan masyarakat rendah	Dinkes RSUD Masyarakat

	oleh Tenaga Kesehatan yang memiliki Kompetensi Kebidanan												
	Cakupan Pelayanan Kesehatan Bayi	Mutasi tenaga kesehatan terlatih	RSO.19.02.02.05	Kepala Dinas Kesehatan		Kurangnya kuantitas SDM di Puskesmas untuk menangani persalinan	Internal	C	Pelayanan di fasilitas kesehatan tidak optimal	Masyarakat			
		Kurangnya jumlah tenaga kesehatan yang profesional	RSO.19.02.02.06	Kepala Dinas Kesehatan		Kurangnya kuantitas SDM di Puskesmas untuk menangani persalinan	Internal	C	Pelayanan di fasilitas kesehatan tidak optimal	Masyarakat			
		Kurangnya kualitas tenaga kesehatan yang profesional	RSO.19.02.02.07	Kepala Dinas Kesehatan		Kurangnya Anggaran untuk pengadaan fasilitas Puskesmas	Internal	C	Meningkatnya kematian ibu dan bayi saat melahirkan	Masyarakat			

CONTOH
KERTAS KERJA IDENTIFIKASI RISIKO OPERASIONAL

Nama Pemda		: Pemerintah Kabupaten XYZ, Provinsi ABC									
Nama Perangkat Daerah		: Dinas Kesehatan									
Tahun Penilaian		: 2023									
Periode yang dinilai		: 2022 - 2023									
Tujuan Strategis		: Meningkatkan derajat kesehatan masyarakat									
Sasaran strategis Perangkat Daerah		: Meningkatkan derajat kesehatan masyarakat									
Urusan Pemerintahan		: Urusan Wajib Pelayanan Dasar Bidang Kesehatan									
No	Kegiatan	Indikator Keluaran	Risiko				Sebab*)		C/UC	Dampak**)	
			Tahap	Uraian	Kode Risiko	Pemilik	Uraian	Sumber		Uraian	Pihak yang Terkena
a	b	c	d	e	f	g	h	i	j	k	l
	Program Peningkatan Keselamatan Ibu	Terbayarkannya Jaminan	Pertanggungjawaban	Pertanggungjawaban tidak tepat waktu	ROO.19.02.02.01	Kepala Dinas Kesehatan / Kepala Bidang	Berkas dokumentasi pasien terlambat dilengkapi	Eksternal	UC	Pembayaran tidak dapat segera direalisasikan	Kepala Derah Rumah sakit Masyarakat
	Kegiatan: Jaminan Persalinan (DAKNON		Penatausahaan	Pengad ministrasian tidak tepat	ROO.19.02.02.02	Kepala Dinas Kesehatan / Kepala	Berkas dokumentasi pasien terlambat	Eksternal	UC	Pembayaran tidak dapat segera direalisasikan	Kepala Derah Rumah sakit Masyarakat
			Pelaporan	Laporan Realisasi Keuangan	ROO.19.02.02.03	Kepala Dinas Kesehatan	Rumah Sakit (RS M. Yunus)	Eksternal	UC	Dana DAK Triwulan berikutnya	Kepala Derah Rumah sakit Masyarakat
			Pemantauan dan evaluasi	Kegagalan mengidentifikasi permasalahan	ROO.19.02.02.04	Kepala Dinas Kesehatan / Kepala	Evaluasi dilakukan terbatas pada	Internal	C	Anggaran Jampersal tidak terserap	Dinas Kesehatan
		Terlaksananya Kegiatan	Perencanaan	Data Ibu hamil miskin	ROO.19.02.02.05	Kepala Dinas Kesehatan	Kurangny a koordinasi	Internal	C	Perencanaan kurang tepat	Kepala Derah Rumah sakit Masyarakat
				Perhitungan kebutuhan tidak tepat	ROO.19.02.02.06	Kepala Dinas Kesehatan / Kepala Bidang Kesmas	Tidak ada database	Internal	C	Terhambatnya pelayanan	Kepala Derah Rumah sakit Masyarakat
			Pelaksanaan	Adanya pasien yang	ROO.19.02.02.07	Kepala Dinas Kesehatan	Tidak ada database	Internal	C	Rendahny a kepuasan	Kepala Derah Rumah sakit Masyarakat
			Pelaksanaan	Proses cross check	ROO.19.02.02.08	Kepala Dinas Kesehatan	Kurangny a kordinasi	Internal	C	Terhambatnya pelayanan	Kepala Derah Rumah sakit

Keterangan :

1. Kolom a diisi dengan nomor urut
2. Kolom b diisi dengan kegiatan, tujuan kegiatan, dan sasaran kegiatan sebagaimana tercantum dalam RKA SKPD
3. Kolom c diisi dengan indikator kinerja tujuan/sasaran kegiatan
4. Kolom d diisi dengan tahapan kegiatan
5. Kolom e diisi dengan uraian peristiwa yang merupakan risiko
6. Kolom f diisi dengan Kode risiko
7. Kolom g diisi dengan Pemilik risiko, pihak/unit yang bertanggung jawab/berkepentingan untuk mengelola risiko
8. Kolom h diisi dengan penyebab timbulnya risiko, Untuk mempermudah identifikasi sebab risiko, sebab risiko bisa dikategorikan ke dalam : *Man, Money, Method, Machine, dan Material*
9. Kolom i diisi dengan sumber risiko (eksternal/internal)
10. Kolom j diisi dengan C, jika unit kerja mampu untuk mengendalikan penyebab risiko, atau UC jika unit kerja tidak mampu mengendalikan penyebab risiko
11. Kolom k diisi dengan uraian akibat yang ditimbulkan jika risiko benar-benar terjadi. Untuk mempermudah identifikasi dampak risiko, dampak risiko bisa dikategorikan ke dalam: Keuangan, Kinerja, Reputasi dan Hukum
12. Kolom l diisi dengan pihak/unit yang menderita/terkena dampak jika risiko benar-benar terjadi

KERTAS KERJA HASIL ANALISIS RISIKO

Nama Pemda : Pemerintah Kabupaten XYZ, Provinsi ABC					
Tahun Penilaian : 2022					
Tujuan Strategis : Meningkatkan derajat kesehatan masyarakat					
Urusan Pemerintahan : Urusan Wajib Pelayanan Dasar Bidang Kesehatan					
No.	Risiko yang Teridentifikasi	Kode Risiko	Analisis Risiko		
			Skala Dampak *)	Skala Kemungkinan *)	Skala Risiko
<i>a</i>	<i>b</i>	<i>c</i>	<i>d</i>	<i>e</i>	<i>f=dxe</i>
I	Risiko Strategis				
1	Penerapan Perilaku Hidup Bersih Sehat (PHBS) rendah	RSP.19.0 1.01.01	3	3	9
2	Pelayanan kesehatan belum memenuhi SPM Bidang Kesehatan	RSP.19.0 1.01.02	5	3	15
3	Kurangnya ibu hamil bergizi rendah yang tidak diperiksa oleh	RSP.19.0 1.01.03	3	3	9
4	Ibu hamil melahirkan tidak di fasilitas kesehatan	RSP.19.0 1.01.04	5	3	15
II	Risiko Strategis PERANGKAT DAERAH 1: Dinas Kesehatan				
1	Penggunaan layanan kesehatan rendah (Persalinan tidak dilakukan pada faskes, kunjungan ibu hamil tidak	RSO.19.0 1.05.01	4	3	12
2	Kualitas pelayanan APN tidak sesuai SPM Kesehatan	RSO.19.0 1.05.02	4	2	8
3	Sarana pendukung ANC kurang	RSO.19.0	4	4	16
4	Mutasi tenaga kesehatan terlatih	RSO.19.0	4	3	12
5	Kurangnya jumlah tenaga kesehatan yang profesional	RSO.19.0 2.02.05	3	3	9
6	Kurangnya kualitas tenaga kesehatan yang profesional	RSO.19.0 2.02.06	3	3	9
7	Ibu hamil melahirkan tidak di fasilitas kesehatan (puskesmas)	RSO.19.0 2.02.07	5	3	15
III	Risiko Operasional PERANGKAT DAERAH 1: Dinas Kesehatan				
1	Pertanggungjawaban tidak tepat waktu	ROO.19.0 1.05.01	4	3	12
2	Pengadministrasian tidak tepat waktu	ROO.19.0 1.05.02	4	2	8
3	Laporan Realisasi Keuangan Triwulan: Kesulitan mengumpulkan	ROO.19.0 1.05.03	5	2	10
4	Kegagalan mengidentifikasi permasalahan	ROO.19.0 1.05.04	4	3	12
5	Data Ibu hamil miskin yang belum memiliki jaminan kesehatan lainnya dari kecamatan dan kelurahan belum ada	ROO.19.0 1.05.05	5	3	15
6	Perhitungan kebutuhan dana tidak tepat	ROO.19.0 1.05.06	2	2	4
7	Proses cross check data dengan BPJS dan Jamkeskot yang	ROO.19.0 1.05.07	3	2	6

8	Adanya pasien yang masih dikenakan biaya oleh RS/Bidan (<i>double claim</i>)	ROO.19.0 1.05.08	3	1	3
---	--	---------------------	---	---	---

Keterangan :

1. Kolom a diisi dengan nomor urut
2. Kolom b diisi dengan risiko yang teridentifikasi sesuai form 3.a, 3.b, dan 3.c
3. Kolom c diisi dengan kode risiko sesuai 3.d
4. Kolom d diisi dengan skala dampak berdasarkan perhitungan rata-rata/modus skala dampak yang diberikan peserta diskusi
5. Kolom e diisi dengan skala kemungkinan berdasarkan perhitungan rata-rata/modus skala kemungkinan yang diberikan peserta diskusi
6. Kolom f diisi dengan hasil perkalian antara skala dampak dan skala kemungkinan

Form 5

**CONTOH
KERTAS KERJA DAFTAR RISIKO PRIORITAS**

Nama Pemda		: Pemerintah Kabupaten XYZ, Provinsi ABC				
Tahun Penilaian		: 2022				
Tujuan Strategis		: Meningkatkan derajat kesehatan masyarakat				
Urusan Pemerintahan		: Urusan Wajib Pelayanan Dasar Bidang Kesehatan				
No	Risiko Prioritas	Kode Risiko	Skala Risiko	Pemilik Risiko	Penyebab	Dampak
a	b	c	d	e	f	g
I	Risiko Strategis					
1	Pelayanan kesehatan belum memenuhi SPM Bidang Kesehatan	RSP.1 9.01. 01.02	15	Kepala Daerah	Sarana prasarana belum memadai (Puskesmas PONED tidak tersedia); Jumlah tenaga kesehatan belum memadai (Tenaga laboratorium,	AKI tinggi AKB tinggi Akaba Peningkatan kasus gizi buruk Kasus HIV meningkat Kasus TB meningkat Angka kejadian Penyakit Tidak Menular (PTM) tinggi Angka kejadian Penyakit Menular tinggi Angka stunting tinggi
2	Tidak seluruh bayi mendapat imunisasi yang cukup	RSP.1 9.01. 01.04	15	Kepala Daerah	Kurangnya anggaran pengadaan vaksin imunisasi.	Bayi tidak mendapat imunisasi yang memadai dan lengkap
II	Risiko Strategis PERANGKAT DAERAH 1					
1	Sarana pendukung ANC kurang memadai	RSO. 19.01 .05.0 3	16	Kepala Dinas	Alat pendukung ANC tidak dikalibrasi; Regan dan alat pendukung ANC kurang; Tenaga laboratorium di Puskesmas kurang.	Kualitas pelayanan ANC tidak sesuai SPM kesehatan
2	Ibu hamil melahirkan tidak di fasilitas kesehatan (puskesmas)	RSO. 19.02 .02.0 7	15	Kepala Perangkat Daerah	Kurangnya anggaran untuk pengadaan fasilitas puskesmas	Meningkatnya kematian ibu dan bayi saat melahirkan

III	Risiko Operasional PERANGKAT DAERAH 1: Dinas Kesehatan					
1	Data Ibu hamil miskin yang belum memiliki jaminan kesehatan lainnya dari kecamatan dan kelurahan belum ada	ROO. 19.01 .05.0 5	16	Kepala Bidang	Kurangnya koordinasi dengan Dinas Sosial	Perencanaan kurang tepat

Keterangan :

1. Kolom a diisi dengan nomor urut
2. Kolom b diisi dengan risiko prioritas
3. Kolom c diisi dengan kode risiko
4. Kolom d diisi dengan skala risiko
5. Kolom e diisi dengan pemilik risiko
6. Kolom f diisi dengan penyebab
7. Kolom g diisi dengan dampak

Form 6

**PENILAIAN ATAS KEGIATAN PENGENDALIAN YANG ADA DAN MASIH DIBUTUHKAN/
RTP ATAS KELEMAHAN LINGKUNGAN PENGENDALIAN (RTP DAN CEE)**

Nama Pemerintah Daerah : Pemerintah Kabupaten XYZ
Tahun Penilaian : 2022

No.	Kondisi Lingkungan Pengendalian yang Kurang Memadai	Rencana Tindak Pengendalian Lingkungan Pengendalian	Penanggung jawab	Target Waktu Penyelesaian	Realisasi Penyelesaian
a	b	c	d	e	f
I	Penegakan Integritas dan Nilai Etika				
1	Banyak terjadi pencopotan/muta si pejabat daerah karena tersangkut kasus hukum	Analisis/kajian kelemahan pengendalian kepatuhan hukum	Inspektorat	Triwulan II 2022	Triwulan II 2022
II	Komitmen Terhadap Kompetensi				
1	Pegawai belum ditempatkan sesuai dengan kompetensi dan pengalamani	Penyusunan peta kompetensi dan perbaikan SOP penempatan Pegawai	BKPSDM	Triwulan III 2022	Triwulan III 2022
2	Kualifikasi dan kompetensi Dokter serta tenaga kesehatan di RSUD Kabupaten XYZ belum memenuhi kebutuhan akan pemberian pelayanan kesehatan di Era JKN	Rekrutmen dokter dan tenaga kesehatan	Dinas kesehatan	Triwulan III 2022	Triwulan III 2022
III	Kepemimpinan yang kondusif				

1	Pimpinan belum menetapkan kebijakan pengelolaan risiko	Penyusunan kebijakan pengelolaan Risiko	Sekda	Triwulan I 2022	Triwulan II 2022
2	Rencana strategis dan rencana kerja pemda belum menyajikan informasi mengenai risiko	Penilaian risiko rencana strategis dan rencana kerja	Sekda, BPPD	Triwulan I 2022	Triwulan II 2022
3	Pelayanan pasien BPJS di Kabupaten XYZ belum optimal dan terdapat regulasi Dinas Kesehatan Kabupaten XYZ tidak berjalan sebagaimana mestinya yaitu ketentuan mengenai praktek Dokter	Evaluasi pemberian layanan dan kepatuhan regulasi	Inspektorat	Triwulan I 2022	Triwulan II 2022
IV	Penyusunan dan Penerapan Kebijakan yang Sehat tentang Pembinaan SDM				
1	Pemda belum menginternalisasi budaya sadar risiko	Sosialisasi budaya risiko pada setiap rapat bulanan	Sekda	Setiap bulan	Setiap bulan
2	Belum terdapat pemberian reward dan/atau punishment atas pengelolaan risiko	Kajian rancangan pemberian reward dan/atau punishment atas pengelolaan risiko	BKPSDM	Triwulan I 2022	Triwulan I 2022
3	Evaluasi kinerja pegawai belum dipertimbangkan dalam	Kajian rancangan perhitungan hasil kinerja	BKPSDM	Triwulan I 2022	Triwulan I 2022
4	Anggaran pengembangan SDM belum Memadai	Kebijakan efisiensi penggunaan Anggaran	BKPSDM	Triwulan I 2022	Triwulan I 2022
5	Pemerintah Kabupaten XYZ belum memiliki strategi dalam pemenuhan dan pendistribusian SDM kesehatan di RSUD Kabupaten XYZ	Penyusunan strategi pemenuhan dan pendistribusian SDM kesehatan (Rekomendasi BPK)	Dinas kesehatan	Triwulan II 2022	Triwulan II 2022
6	Pemenuhan tenaga kesehatan di RSUD Kabupaten XYZ belum memperhatikan tingkat kebutuhan dalam pemberian	Perbaiki sistem Pemenuhan Tenaga kesehatan di RSUD Kabupaten XYZ	RSUD Kabupaten XYZ	Triwulan II 2022	Triwulan II 2022
V	Perwujudan Peran APIP yang Efektif				

1	Inspektorat Daerah belum melakukan audit kinerja atas penyelenggaraan urusan kesehatan dalam tingkat strategis	Perbaikan prosedur pengawasan kinerja dan oenyusunan PKPT inspektorat	Inspektorat	Triwulan I 2022	Triwulan I 2022
---	--	---	-------------	-----------------	-----------------

Keterangan :

1. Kolom a diisi dengan nomor urut
2. Kolom b diisi dengan kondisi lingkungan pengendalian yang kurang memadai
3. Kolom c diisi dengan perbaikan yang akan dilakukan
4. Kolom d diisi dengan pihak/unit penanggung jawab untuk menyelenggarakan kegiatan pengendalian
5. Kolom e diisi dengan target waktu penyelesaian RTP Kolom f diisi dengan realisasi waktu penyelesaian RTP

Form 7

CONTOH

PENILAIAN ATAS KEGIATAN PENGENDALIAN YANG ADA DAN MASIH DIBUTUHKAN (RTP ATAS HASIL IDENTIFIKASI RISIKO)

Nama Pemda : Pemerintah Kabupaten XYZ, Provinsi ABC

Tahun Penilaian : 2022

Tujuan Strategis : Meningkatkan derajat kesehatan masyarakat

No.	Risiko	Kode Risiko	Uraian Pengendalian yang Sudah Ada *)	Celah Pengendalian	Rencana Tindak Pengendalian	Pemilik/ Penanggung Jawab	Target Waktu Penyelesaian
a	b	c	d	e	f	g	h
I	Risiko Strategis						
1.	Pelayanan kesehatan belum memenuhi SPM Bidang Kesehatan	RSP.19.01.01.02	SOP Pertolongan Persalinan	Prosedur pengendalian tidak dapat dilaksanakan	Rekrutmen tenaga honorer kesehatan	Kepala Daerah	Triwulan IV 2022
2.	Ibu hamil melahirkan tidak di fasilitas kesehatan	RSP.19.01.01.04	Perkada tentang analisis kebutuhan pegawai	Kuantitas SDM nakes yang terlatih kurang	Rekrutmen nakes	Kepala Daerah cq. Kepala BKPSDM	Triwulan IV 2022
II	Risiko Strategis Dinas Kesehatan						
1.	Sarana pendukung Ante Natal Care (ANC) kurang memadai	RSO.19.01.05.03	SOP Kalibrasi Alat	Prosedur pengendalian belum dilaksanakan	Evaluasi atas implementasi SOP Kalibrasi Alat	Kepala Dinas	Triwulan I 2022
			Standar Pelayanan Puskesmas (Permenkes Nomor	Prosedur pengendalian belum dilaksanakan	Evaluasi atas implementasi Standar Pelayanan Puskesmas	Kepala Dinas	Triwulan II 2022
2.	Ibu hamil melahirkan tidak di fasilitas kesehatan (puskesmas)	RSO.19.02.02.06	SOP penanganan ibu bersalin	Kualitas SDM nakes yang terlatih kurang	Mengadakan pelatihan nakes	Kepala Dinas Kesehatan	Triwulan II 2022
III	Risiko Operasional Dinas Kesehatan						

1.	Data ibu hamil miskin yang belum memiliki jaminan kesehatan lainnya dari kecamatan dan kelurahan belum ada	ROO.19.01.05.05	Juknis Penggunaan DAK Non Fisik (Permenkes Nomor 3 Tahun 2022)	Prosedur pengendalian belum dilaksanakan	Evaluasi atas implementasi (Permenkes Nomor 3 Tahun 2022)	Kepala Bagian	Triwulan II 2022
----	--	-----------------	--	--	---	---------------	------------------

Keterangan :

1. Kolom a diisi dengan nomor urut
2. Kolom b diisi dengan risiko prioritas
3. Kolom c diisi dengan kode risiko
4. Kolom d diisi dengan uraian pengendalian - pengendalian yang sudah ada/terpasang. Agar diungkap tidak hanya nama SOP nya, Contoh SOP Pemeliharaan: Gedung dibersihkan 2 kali sehari.
5. Kolom e Diisi dengan alasan tidak efektif:
 - a. Kebijakan dan Prosedur pengendalian sudah dilakukan, namun belum mampu menangani risiko yang teridentifikasi,
 - b. Prosedur pengendalian belum/tidak dapat dilaksanakan,
 - c. Kebijakan belum diikuti dengan prosedur baku yang jelas,
 - d. Kebijakan dan prosedur yang ada tidak sesuai dengan peraturan di atasnya
6. Kolom f diisi dengan pengendalian yang masih dibutuhkan.
7. Kolom g diisi dengan pihak/unit penanggung jawab untuk menyelenggarakan kegiatan pengendalian
8. Kolom h diisi dengan target waktu penyelesaian RTP

Form 8

CONTOH
RENCANA DAN REALISASI ATAS PENGKOMUNIKASIAN ATAS KEGIATAN
PENGENDALIAN YANG DIBANGUN

Nama Pemda : Pemerintah Kabupaten XYZ Tahun Penilaian : 2022 Tujuan Strategis : Meningkatkan derajat kesehatan masyarakat Urusan Pemerintahan : Urusan Wajib Pelayanan Dasar Bidang Kesehatan							
No	Kegiatan Pengendalian yang Dibutuhkan	Media/Bentuk Sarana Pengkomunikasian	Penyedia Informasi	Penerima Informasi	Rencana Waktu Pelaksanaan	Realisasi Waktu Pelaksanaan	Keterangan
a	b	c	d	e	f	g	h
1	Rekrutmen tenaga honorer kesehatan	Rapat	Sekda/Bappeda	Dinas Kesehatan BKPSDM	Triwulan I 2022	Februari 2022	Telah dilaksanakan dan ditindaklanjuti. Dokumentasi berupa notulen
2	Rekrutmen nakes	Surat usulan penambahan nakes dari BKPSDM ke BKN	BKPSDM	BKN	Triwulan I 2022	Februari 2022	Telah dilaksanakan dan ditindaklanjuti. Dokumentasi berupa notulen

3	Evaluasi atas implementasi SOP Kalibrasi Alat	Rapat/Surat Edaran	Dinas Kesehatan	Staf Dinas kesehatan terkait	Triwulan I 2022	Februari 2022	Telah dilakana kan dan ditindakl anjuti. Dokume ntasi berupa notulen
4	Mengadakan pelatihan nakes	Surat/nota dinas usulan pelatihan nakes dari Kepala Bidang kepada Kepala Dinkes	Kepala Bidang	Kepala Dinkes	Triwulan I 2022	Februari 2022	Telah dilakana kan dan ditindakl anjuti. Dokume ntasi berupa notulen
5	Evaluasi atas implementasi Standar Pelayanan Puskesmas	Rapat/Surat Edaran	Dinas Kesehatan	Staf Dinas kesehatan terkait	Triwulan I 2022	Februari 2022	Telah dilakana kan dan ditindakl anjuti. Dokume ntasi berupa notulen
6	Evaluasi atas implementasi (Permenkes Nomor 3 Tahun 2022)	Rapat/Surat Edaran	Dinas Kesehatan	Staf Dinas kesehatan terkait	Triwulan I 2022	Februari 2022	Telah dilakana kan dan ditindakl anjuti. Dokume ntasi berupa notulen

Keterangan :

1. Kolom a diisi dengan nomor urut
2. Kolom b diisi dengan Kegiatan Pengendalian yang Dibutuhkan
3. Kolom c diisi dengan Media/Bentuk Sarana Pengkomunikasian
4. Kolom d diisi dengan Penyedia Informasi
5. Kolom e diisi dengan Penerima Informasi
6. Kolom f diisi dengan Rencana Waktu Pelaksanaan
7. Kolom g diisi dengan Realisasi Waktu Pelaksanaa

Form 9

CONTOH
RENCANA DAN REALISASI ATAS PENGKOMUNIKASIAN ATAS KEGIATAN
PENGENDALIAN INTERN YANG DIBUTUHKAN

Narna Pemda : Pemerintah Kabupaten XYZ						
Tahun Penilaian : 2022						
Tujuan Strategis : Meningkatkan derajat kesehatan masyarakat						
Urusan Pemerintahan : Urusan Wajib Pelayanan Dasar Bidang Kesehatan						
No	Kegiatan Pengendalian yang Dibutuhkan	Bentuk/Metode Pemantauan yang Diperlukan	Penanggung Jawab Pemantauan	Rencana Waktu Pelaksanaan Pemantauan	Realisasi Waktu Pelaksanaan	Keterangan
a	b	c	d	e	f	g
1	Rekrutmen tenaga honorer kesehatan	Konfirmasi persiapan dan laporan pelaksanaan kegiatan	Kepala Dinas Kesehatan Direktur RSUD	Oktober, November, Desember 2022	Oktober, November, Desember 2022	Monitoring telah dilaksanakan, didokumentasikan, dan didistribusikan

2	Rekrutmen nakes	Konfirmasi/pemantauan berkelanjutan	BKPSDM	Semester I	Juni 2022	Monitoring telah dilaksanakan, didokumentasikan, dan didistribusikan
3	Evaluasi atas implementasi SOP Alat Kalibrasi	Konfirmasi pelaksanaan Laporan pelaksanaan kegiatan	Kepala Dinas Kesehatan Direktur RSUD	Semester I	Juni 2022	Monitoring telah dilaksanakan, didokumentasikan, dan didistribusikan
4	Mengadakan pelatihan nakes	Konfirmasi/pemantauan berkelanjutan	Kepala Dinas Kesehatan Direktur RSUD	Semester I	Juni 2022	Monitoring telah dilaksanakan, didokumentasikan, dan didistribusikan
5	Evaluasi atas implementasi Standar Pelayanan Puskesmas	Konfirmasi pelaksanaan Laporan pelaksanaan kegiatan	Kepala Dinas Kesehatan Direktur RSUD	Semester I	Juni 2022	Monitoring telah dilaksanakan, didokumentasikan, dan didistribusikan
6	Evaluasi atas implementasi (Permenkes Nomor 3 Tahun 2022)	Konfirmasi pelaksanaan Laporan pelaksanaan kegiatan	Kepala Dinas Kesehatan Direktur RSUD	Semester I	Juni 2022	Monitoring telah dilaksanakan, didokumentasikan, dan didistribusikan

Keterangan :

1. Kolom a diisi dengan nomor urut
2. Kolom b diisi dengan Kegiatan Pengendalian yang Dibutuhkan
3. Kolom c diisi dengan Bentuk/Metode Pemantauan yang Diperlukan
4. Kolom d diisi dengan Penanggung Jawab Pemantauan
5. Kolom e diisi dengan Waktu Pelaksanaan Pemantauan
6. Kolom f diisi dengan Rencana Waktu Pelaksanaan
7. Kolom g diisi dengan Keterangan tambahan, seperti keterangan hasil kegiatan pemantauan, pelaksanaan monitoring, pendokumentasian, pendistribusian, dan keterangan lainnya.

CONTOH
PENCATATAN KEJADIAN RISIKO (RISK EVENT)

Nama Pemda : Pemerintah Kabupaten XYZ
 Tahun Penilaian : 2022
 Tujuan Strategis : Meningkatkan derajat kesejahteraan masyarakat
 Urusan Pemerintahan : Urusan Wajib

No.	Risiko yang Teridentifikasi	Kode Risiko	Kejadian Risiko		Keterangan	RTP	Rencana Pelaksanaan RTP	Realisasi Pelaksanaan RTP	Keterangan	
			Tanggal Terjadi	Sebab						Dampak
a	b	c	d	e	f	g	h	i	j	k
I. Risiko Strategis Pemda										
1.	Pelayanan kesehatan belum memenuhi SPM Bidang Kesehatan	RSP.19.01.01.02	Maret 2022	Jumlah nakes belum memadai	Kematian bayi	Diisi dengan keterangan tambahan	Rekrutmen tenaga honorer kesehatan	Triwulan IV	Oktober 2022	Telah dilaksanakan dan ditindaklanjuti
2.	Tidak seluruh bayi mendapat imunisasi yang cukup	RSP.19.01.01.04	Tidak Terjadi	Tidak Terjadi	Tidak Terjadi	Tidak Terjadi	Rekrutmen nakes	Triwulan IV	Oktober 2022	Telah dilaksanakan dan ditindaklanjuti
	Masalah / Risiko Baru									
II. Risiko Strategis Dinas Kesehatan										
1.	Sarana pendukung ANC kurang memadai	RSO.19.01.05.03	Tidak Terjadi	Tidak Terjadi	Tidak Terjadi	Tidak Terjadi	Evaluasi atas implementasi SOP Kalibrasi Alat	Triwulan I	Maret 2022	Telah dilaksanakan dan ditindaklanjuti
							Evaluasi atas implementasi Standar Pelayanan Puskesmas	Triwulan II	April 2022	Telah dilaksanakan dan ditindaklanjuti
2.	Ibu hamil melahirkan tidak di fasilitas	RSO.19.02.02.07	Tidak Terjadi	Tidak Terjadi	Tidak Terjadi	Tidak Terjadi	Mengadakan	Triwulan II	Mei 2022	Telah

**LAPORAN PELAKSANAAN PENILAIAN RISIKO
PEMERINTAH KABUPATEN ROKAN HILIR**

I. Pendahuluan

- A. Latar Belakang. Bagian ini berisi latar belakang penyusunan laporan pengelolaan risiko serta gambaran umum kebijakan pengelolaan risiko pemerintah daerah.
- B. Dasar Hukum. Bagian ini berisi peraturan-peraturan ataupun kebijakan baik yang berasal dari pemerintah pusat, instansi terkait ataupun peraturan daerah yang menjadi dasar pengelolaan risiko pemerintah daerah baik kebijakan perencanaan sampai ke pelaporan pengelolaan risiko.
- C. Maksud dan Tujuan. Bagian ini berisi maksud dan tujuan dilakukannya pengelolaan risiko di pemerintah daerah.
- D. Ruang Lingkup. Bagian ini berisi penjelasan hal-hal yang menjadi batasan konsep dan konteks pengelolaan risiko pemerintah daerah.

II. Perbaikan Lingkungan Pengendalian yang Diharapkan

- A. Kondisi Lingkungan Pengendalian Saat Ini. Bagian ini berisi hasil penilaian awal dan hasil survei persepsi, yang selanjutnya disimpulkan kondisi lingkungan pengendalian urusan wajib/pilihan pada pemerintah daerah.
- B. Rencana Perbaikan Lingkungan Pengendalian. Bagian ini berisi strategi yang akan dilakukan guna memperbaiki Lingkungan pengendalian yang mendukung penciptaan budaya pengelolaan risiko di pemerintah daerah.

III. Penilaian Risiko dan Rencana Tindak Pengendalian

- A. Penetapan Konteks/Tujuan. Bagian ini berisi tentang penetapan konteks strategis pemerintah daerah, dimana pemerintah daerah dapat memilih beberapa urusan wajib/pilihan dengan mempertimbangkan urusan prioritas sesuai dengan visi dan misi Kepala Daerah atau pertimbangan profesional lainnya.
- B. Hasil Identifikasi Risiko. Bagian ini berisi hasil diskusi unit pemilik terhadap atribut-atribut risiko (uraian risiko, pemilik risiko, penyebab risiko, sumber risiko, sifat penyebab risiko apakah dapat dikendalikan (controllable) atau tidak dapat dikendalikan (uncontrollable) oleh pemilik risiko, dampak risiko, serta penerima dampak risiko).
- C. Hasil Analisis Risiko. Bagian ini berisi skala risiko, matriks risiko, Hasil Analisis Risiko sesuai Urutan Kategori serta RTP yang merupakan hasil dari analisis dampak dan kemungkinan dari risiko yang sudah diidentifikasi.
- D. Pengendalian yang sudah dilakukan. Bagian ini berisi hasil identifikasi terhadap pengendalian yang sudah ada di pemerintah daerah yang terkait dengan risiko yang diprioritaskan untuk ditangani (dikelola) dari hasil analisis risiko.
- E. Pengendalian yang masih dibutuhkan. Bagian ini berisi hasil identifikasi pengendalian yang masih dibutuhkan atau perlu dibangun untuk masing-masing risiko prioritas urusan wajib/pilihan karena masih ada celah pengendalian dari pengendalian yang sudah dilakukan oleh pemerintah daerah.

IV. Rancangan Informasi dan Komunikasi

Bagian ini berisi rancangan informasi dan komunikasi yang dibutuhkan agar pihak-pihak yang terlibat dalam pengendalian mengetahui keberadaan dan menjalankan pengendalian sesuai yang diinginkan.

V. Rancangan Pemantauan

Bagian ini berisi mekanisme pemantauan yang akan dijalankan untuk memastikan bahwa risiko dapat dipantau keterjadiannya dan pengendalian yang telah dirancang dilaksanakan dan berjalan efektif.

VI. Penutup

Bagian ini berisi simpulan rancangan penerapan pengelolaan risiko Unit Pemilik Risiko.

Lampiran

(Kertas kerja tahapan identifikasi risiko, penilaian risiko, hingga RTP serta pengkomunikasian dan monitoringnya)

Form 12

LAPORAN SEMESTER I / II PENGELOLAAN RISIKO PEMERINTAH KABUPATEN ROKAN HILIR

I Pendahuluan

- A. Latar Belakang. Bagian ini berisi latar belakang penyusunan laporan pengelolaan risiko serta gambaran umum kebijakan pengelolaan risiko pemerintah daerah.
- B. Dasar Hukum. Bagian ini berisi peraturan-peraturan ataupun kebijakan baik yang berasal dari pemerintah pusat, instansi terkait ataupun peraturan daerah yang menjadi dasar pengelolaan risiko pemerintah daerah baik kebijakan perencanaan sampai ke pelaporan pengelolaan risiko.
- C. Maksud dan Tujuan. Bagian ini berisi maksud dan tujuan dilakukannya pengelolaan risiko di pemerintah daerah.
- D. Ruang Lingkup. Bagian ini berisi penjelasan hal-hal yang menjadi batasan konsep dan konteks pengelolaan risiko pemerintah daerah.

II Rencana dan Realisasi Kegiatan Pengelolaan Risiko Pemerintah Daerah

- A. Rencana Kegiatan Pengelolaan Risiko Pemerintah Daerah Semester I / II. Bagian ini berisi kegiatan-kegiatan pengendalian terhadap risiko yang direncanakan pada periode semester tersebut. Bagian ini juga dapat berisi pemutakhiran risiko dan RTP dari periode semester sebelumnya.
- B. Realisasi Kegiatan Pengelolaan Risiko Pemerintah Daerah Semester I/II. Bagian ini berisi kegiatan-kegiatan pengendalian terhadap risiko yang dilaksanakan pada periode semester tersebut dan juga uraian mengenai gap yang terjadi antara rencana kegiatan pengelolaan risiko dengan realisasinya.

II Hambatan Pelaksanaan Kegiatan

Bagian ini berisi uraian dan analisis hal-hal yang menjadi kendala atau hambatan dalam pelaksanaan kegiatan pengendalian atau hal-hal yang menyebabkan terjadinya gap antara rencana dan realisasi kegiatan pengelolaan risiko pemerintah daerah.

III Monitoring Risiko dan RTP

Bagian ini berisi hasil monitoring atas pengomunikasian risiko dan RTP, keterjadian risiko, pelaksanaan RTP dan kegiatan pemantauan RTP pada semester tersebut dan dari hasil monitoring ini juga dianalisis apabila diperlukan pemutakhiran risiko dan RTP untuk periode semester berikutnya.

IV Penutup

Bagian ini menjelaskan simpulan atas capaian penerapan pengelolaan risiko Unit Pemilik Risiko serta strategi yang akan dilakukan sebagai tindak lanjut dari monitoring pengelolaan risiko pada periode ini sebagai perbaikan untuk penerapan pengelolaan risiko periode selanjutnya guna meningkatkan kinerja pemerintah daerah.

Lampiran-Lampiran

**LAPORAN SEMESTER I / II UNIT KEPATUHAN RISIKO
PEMERINTAH KABUPATEN ROKAN HILIR**

- A. Rencana dan Realisasi Kegiatan
Bagian ini berisi uraian rencana dan realisasi pengelolaan risiko terutama tentang kegiatan pengendalian yang akan dilakukan dan RTP oleh pemerintah daerah yang dilaporkan oleh UPR kepada unit kepatuhan.
- B. Hambatan Pelaksanaan Kegiatan
Bagian ini berisi analisis terhadap gap rencana dan realisasi pengelolaan risiko oleh pemerintah daerah dan hal-hal yang menjadi kendala yang dilaporkan oleh UPR kepada unit kepatuhan.
- C. Monitoring terhadap Pengelolaan Risiko dan RTP oleh UPR
Bagian ini berisi mekanisme dan hasil pemantauan atas pelaksanaan pengendalian sesuai infrastruktur pengendalian yang telah dibuat serta analisis hasil pemantauan untuk memastikan bahwa pengendalian yang telah dirancang, telah dilaksanakan dan berjalan secara efektif. Pemantauan dilakukan terhadap kegiatan pengendalian yang dibutuhkan, bentuk/metode pemantauan yang diperlukan, penanggung jawab pemantauan, waktu pelaksanaan pemantauan, realisasi waktu pelaksanaan, dan hal-hal lainnya yang terjadi dalam pemantauan kegiatan pengendalian.
- D. Rekomendasi/ Feedback bagi UPR
Bagian ini berisi rekomendasi, saran, ataupun *feedback* atas kendala dan hambatan yang dilaporkan oleh UPR serta rekomendasi strategis maupun teknis dari hasil pemantauan kegiatan pengendalian yang dilakukan unit kepatuhan kepada UPR.

Lampiran-Lampiran

**LAPORAN SEMESTER I / II KOMITE PENGELOLAAN RISIKO
PEMERINTAH KABUPATEN ROKAN HILIR**

- A. Rencana dan Realisasi Kegiatan
Bagian ini berisi uraian rencana dan realisasi pengelolaan risiko terutama tentang kegiatan pengendalian yang akan dilakukan dan RTP oleh pemerintah daerah yang dilaporkan oleh UPR kepada unit kepatuhan. Selain itu juga dibahas kegiatan pembinaan terhadap pengelolaan risiko pemerintah daerah yang meliputi sosialisasi, bimbingan, supervisi, dan pelatihan pengelolaan risiko di lingkungan pemerintah daerah.
- B. Hambatan Pelaksanaan Kegiatan
Bagian ini berisi analisis terhadap gap rencana dan realisasi pengelolaan risiko oleh pemerintah daerah dan hal-hal yang menjadi kendala yang dilaporkan oleh UPR kepada unit kepatuhan. Selain itu juga dibahas hambatan yang terjadi dalam kegiatan pembinaan terhadap pengelolaan risiko pemerintah daerah.
- C. Hasil Pembinaan terhadap Pengelolaan Risiko Pemerintah Daerah kepada UPR
Bagian ini berisi uraian hasil kegiatan pembinaan terhadap pengelolaan risiko pemerintah daerah kepada UPR. Selain itu juga dibahas hasil fasilitasi terhadap UPR dalam memandu instansi pemerintah dalam melaksanakan langkah demi langkah proses penilaian risiko ataupun pemutakhiran risiko dan RTP sesuai hasil monitoring berkala oleh UPR dan pemantauan berkala oleh unit kepatuhan.

D. Rekomendasi/ *Feedback* bagi UPR

Bagian ini berisi rekomendasi, saran, ataupun *feedback* atas kendala dan hambatan yang dilaporkan oleh UPR serta rekomendasi strategis maupun teknis dari hasil pembinaan terhadap pengelolaan risiko pemerintah daerah kepada UPR.

Lampiran-Lampiran