



2024



RENCANA KERJA

DINAS TENAGA KERJA, TRANSMIGRASI,
DAN ENERGI PROVINSI DKI JAKARTA

Jl. Prajurit KKO Usman dan Harun No.52, RT.7/RW.1, Gambir,
Kecamatan Gambir, Kota Jakarta Pusat, Daerah Khusus Ibukota Jakarta
10110

KATA PENGANTAR

Puji syukur kami panjatkan ke hadirat Allah SWT, karena atas perkenan-Nya Rencana Kerja Dinas Tenaga Kerja, Transmigrasi dan Energi Provinsi DKI Jakarta Tahun 2024 dapat disusun dengan baik.

Rencana Kerja merupakan amanat Peraturan Menteri Dalam Negeri Nomor 86 Tahun 2017 tentang Tata Cara Perencanaan, Pengendalian dan Evaluasi Pembangunan Daerah, Tata Cara Evaluasi Rancangan Peraturan Daerah tentang Rencana Pembangunan Jangka Panjang Daerah dan Rencana Pembangunan Jangka Menengah Daerah, serta Tata Cara Perubahan Rencana Pembangunan Jangka Panjang Daerah, Rencana Pembangunan Jangka Menengah Daerah dan Rencana Kerja Pemerintah Daerah, yang disusun dengan memedomani Peraturan Gubernur Nomor 1228 Tahun 2020 tentang Tim Penyusun Rencana Kerja Pemerintah Daerah. Secara substansi, dokumen Rencana Kerja Dinas Tenaga Kerja, Transmigrasi dan Energi Provinsi DKI Jakarta Tahun 2024 memuat hasil evaluasi Rencana Kerja Dinas Tenaga Kerja, Transmigrasi dan Energi Provinsi DKI Jakarta tahun lalu, tujuan dan sasaran Dinas Tenaga Kerja, Transmigrasi dan Energi Provinsi DKI Jakarta, serta rencana kerja dan pendanaan Dinas Tenaga Kerja, Transmigrasi dan Energi Provinsi DKI Jakarta.

Kami sadari bahwa masih terdapat kekurangan yang membutuhkan perbaikan dan penyempurnaan dalam perencanaan pembangunan, khususnya urusan ketenagakerjaan, urusan ketransmigrasian dan urusan keenergian. Oleh karena itu, rekomendasi yang konstruktif tetap akan menjadi masukan dalam identifikasi permasalahan pembangunan, arah kebijakan pembangunan, program, kegiatan, pagu indikatif, indikator dan target kinerja, penyelarasan dengan sasaran dan prioritas nasional, dan identifikasi program dan kegiatan menurut kewenangan Provinsi dan Kota/Kabupaten di masa yang akan datang.

Kami ucapkan terima kasih kepada semua pihak yang telah memberikan bantuan dan dukungan dalam penyusunan dokumen Rencana Kerja Dinas Tenaga Kerja, Transmigrasi dan Energi Provinsi DKI Jakarta Tahun 2024. Semoga Allah SWT senantiasa meridhai kita semua.

Jakarta, 20 Juli 2023

Kepala Dinas Tenaga Kerja, Transmigrasi dan Energi
Provinsi Daerah Khusus Ibukota Jakarta,



Dr. Ir. Hart Nugroho, MM
NIP. 196705161998031003

DAFTAR ISI

KATA PENGANTAR	ii
DAFTAR ISI	iii
EXECUTIVE SUMMARY	iv
PENDAHULUAN	I-1
1.1 Latar Belakang.....	I-2
1.2 Landasan Hukum.....	I-3
1.3 Maksud dan Tujuan.....	I-5
1.4 Sistematika Penulisan	I-5
HASIL EVALUASI RENCANA KERJA PERANGKAT DAERAH TAHUN 2022	II-1
2.1 Evaluasi Pelaksanaan Rencana Kerja Dinas Tenaga Kerja, Transmigrasi dan Energi Tahun 2022 dan Capaian Renstra Dinas Tenaga Kerja, Transmigrasi dan Energi	II-2
2.2 Analisis Kinerja Pelayanan Nama Perangkat Daerah	II-6
2.3 Isu-isu Penting Penyelenggaraan Tugas dan Fungsi Dinas Tenaga Kerja, Transmigrasi dan Energi Provinsi DKI Jakarta.....	II-9
2.4 Review terhadap Rancangan Akhir RKPd	II-10
2.5 Penelaahan Usulan Program dan Kegiatan Masyarakat.....	II-10
TUJUAN & SASARAN PERANGKAT DAERAH	III-1
3.1 Telaahan terhadap Kebijakan Nasional	iii-2
3.2 Tujuan dan Sasaran Rencana Kerja Perangkat Daerah	iii-3
3.3 Program dan Kegiatan.....	iii-4
RENCANA KERJA & PENDANAAN PERANGKAT DAERAH.....	IV-1
PENUTUP	V-1
LAMPIRAN.....	L-1
Lampiran 1 - Tabel 2.1 Rekapitulasi Evaluasi Hasil Pelaksanaan Rencana Kerja Perangkat Daerah dan Pencapaian Rencana Strategis Perangkat Daerah (sampai dengan Tahun 2023).....	L-2
Lampiran 2 - Tabel 2.3 Rekapitulasi Evaluasi Hasil Pelaksanaan Rencana Kerja Perangkat Daerah dan Pencapaian Rencana Strategis Perangkat Daerah (sampai dengan Tahun 2023).....	L-19
Lampiran 3 - Tabel 4.1 Tabel Rumusan Rencana Program dan Kegiatan Perangkat Daerah Tahun 2024 dan Prakiraan Maju Tahun 2025	L-23

EXECUTIVE SUMMARY

Dokumen Rancangan Akhir Rencana Kerja Dinas Tenaga Kerja, Transmigrasi dan Energi Provinsi DKI Jakarta Tahun 2024, bermaksud untuk mewujudkan target kinerja tahun 2024 dengan mengalokasikan sumber daya yang dimiliki. Berdasarkan hasil telaah kinerja Dinas Tenaga Kerja, Transmigrasi, dan Energi pada periode 2022, realisasi capaian Program Perencanaan Tenaga Kerja yang terdiri dari 1 (satu) indikator adalah sebesar 100%. capaian Program Pelatihan Kerja Dan Produktivitas Tenaga Kerja yang terdiri dari 1 (satu) indikator adalah sebesar 100%. Capaian rata-rata program Penempatan Tenaga Kerja yang memiliki 3 (tiga) indikator adalah sebesar 112,3%.Capaian program Program Hubungan Industrial yang terdiri dari 1 (satu) indikator adalah sebesar 113%. Capaian rata-rata Program Pengawasan Ketenagakerjaan yang terdiri dari 2 (dua) indikator adalah sebesar 140,68%. Capaian Program Pengelolaan Energi Terbarukan yang terdiri dari 1 (satu) indikator adalah sebesar 168,33%. Capaian Program Pengelolaan Ketenagalistrikan yang terdiri dari 1 (satu) indikator adalah sebesar 100,64%. Capaian rata-rata Program Penunjang Urusan Pemerintahan Daerah Provinsi yang terdiri dari 2 (dua) indikator adalah sebesar 100%.

Hasil evaluasi pelaksanaan Rencana Kerja dan pencapaian Renstra Dinas Tenaga Kerja, Transmigrasi dan Energi Provinsi DKI Jakarta di Tahun 2022 untuk capaian realisasi sub kegiatan, dapat tercapai 101,83%. Pencapaian kinerja pelayanan Dinas Tenaga Kerja, Transmigrasi dan Energi Provinsi DKI Jakarta berdasarkan indikator kinerja yang sudah ditentukan dalam NSPK dan SPM, maupun terhadap IKK sesuai dengan Peraturan Pemerintah Nomor 6 Tahun 2008, maka ada 8 (delapan) jenis indikator layanan yang dilaksanakan oleh 6 (enam) indikator kinerja kunci Renstra Dinas Tenaga Kerja, Transmigrasi dan Energi Provinsi DKI Jakarta 2018-2022. Kebutuhan pendanaan Dinas Tenaga Kerja, Transmigrasi dan Energi Provinsi DKI Jakarta pada Tahun Anggaran 2024 sebesar Rp 416.525.221.872,-

Pada proses penyusunan rancangan akhir rencana kerja Dinas Tenaga Kerja, Transmigrasi dan Energi Provinsi DKI Jakarta ini. telah dilakukan telaah atau pengkajian terhadap berbagai masukan dari usulan para pemangku kepentingan, baik dari kelompok masyarakat terkait langsung dengan pelayanan provinsi, LSM, asosiasi-asosiasi, perguruan tinggi. Sebagian besar usulan terkait dengan program dan kegiatan di Dinas Tenaga Kerja, Transmigrasi dan Energi Provinsi DKI Jakarta, meliputi: permohonan pelatihan kerja kejuruan di Pusat Pelatihan Kerja, pelatihan Mengemudi SIM A, dan pembinaan hubungan industrial terkait dengan pemutusan hubungan kerja. Semua usulan sudah diakomodir pada 7 (tujuh) Pusat Pelatihan Kerja dan Sudin Nakertrans dan Energi 6 (enam) wilayah untuk menjadi prioritas perekrutan peserta di kegiatan yang dilaksanakan oleh Dinas Tenaga Kerja, Transmigrasi dan Energi Provinsi DKI Jakarta.

PENDAHULUAN



Latar Belakang, Landasan Hukum, Maksud
& Tujuan, Sistematika Penulisan

1.1 Latar Belakang

Rencana Kerja (Rencana Kerja) Perangkat Daerah merupakan dokumen perencanaan Perangkat Daerah untuk periode 1 (satu) tahun, yang memuat program, kegiatan, lokasi, dan kelompok sasaran yang disertai indikator kinerja dan pendanaan sesuai dengan tugas dan fungsi setiap Perangkat Daerah. Penyusunannya berpedoman pada Rencana Strategis (Renstra) Perangkat Daerah dan Rencana Kerja Pemerintah Daerah (RKPD).

Amanat Undang-undang Nomor 25 Tahun 2004 tentang Sistem Perencanaan Pembangunan Nasional yaitu setiap Organisasi Perangkat Daerah (OPD) wajib menyusun Rencana Kerja sebagai pedoman kerja selama periode 1 (satu) tahun dan berfungsi untuk menerjemahkan perencanaan strategis lima tahunan ke dalam perencanaan tahunan yang sifatnya lebih operasional. Hal tersebut ditegaskan kembali dalam Peraturan Dalam Negeri Nomor 86 Tahun 2017 tentang Tata Cara Perencanaan, Pengendalian dan Evaluasi Pembangunan Daerah, Tata Cara Evaluasi Rancangan Peraturan Daerah tentang Rencana Pembangunan Jangka Panjang Daerah dan Rencana Pembangunan Jangka Menengah Daerah, serta Tata Cara Perubahan Rencana Pembangunan Jangka Panjang Daerah, Rencana Pembangunan Jangka Menengah Daerah, dan Rencana Kerja Pemerintah Daerah, yang dalam pasal 15 Ayat (1) mengamanatkan bahwa "Perangkat Daerah menyusun Renstra Perangkat Daerah dan Rencana Kerja Perangkat Daerah".

Proses penyusunan Rencana Kerja Dinas Tenaga Kerja, Transmigrasi dan Energi Provinsi DKI Jakarta mengacu pada Rancangan Akhir RKPD Provinsi DKI Jakarta. Oleh karena itu penyusunan Rencana Kerja Dinas Tenaga Kerja, Transmigrasi dan Energi Provinsi DKI Jakarta dikerjakan secara simultan/paralel dengan penyusunan RKPD Tahun 2024. Selain itu juga dengan mempertimbangkan hasil evaluasi terhadap Rencana Kerja Dinas Tenaga Kerja, Transmigrasi dan Energi Provinsi DKI Jakarta tahun sebelumnya, target kinerja tahun 2024 dalam Renstra Dinas Tenaga Kerja, Transmigrasi dan Energi Provinsi DKI Jakarta Tahun 2023-2026 dan penelaahan terhadap Kebijakan Nasional.

1.2 Landasan Hukum

Dasar hukum yang digunakan dalam penyusunan Rencana Kerja Dinas Tenaga Kerja, Transmigrasi dan Energi Provinsi DKI Jakarta Tahun 2024, adalah sebagai berikut:

1. Undang-Undang Nomor 28 Tahun 1999 tentang Penyelenggaraan Negara yang Bersih dan Bebas dari Korupsi, Kolusi dan Nepotisme;
2. Undang-Undang Nomor 17 Tahun 2003 tentang Keuangan Negara;
3. Undang-Undang Nomor 1 Tahun 2004 tentang Perbendaharaan Negara;
4. Undang-Undang Nomor 25 Tahun 2004 tentang Sistem Perencanaan Pembangunan Nasional;
5. Undang-Undang Nomor 33 Tahun 2004 tentang Perimbangan Keuangan antara Pemerintah Pusat dan Pemerintahan Daerah;
6. Undang-Undang Nomor 29 Tahun 2007 tentang Pemerintahan Provinsi Daerah Khusus Ibukota Jakarta sebagai Ibukota Negara Kesatuan Republik Indonesia;
7. Undang-Undang Nomor 12 Tahun 2011 tentang Pembentukan Peraturan Perundang-Undangan;
8. Undang-Undang Nomor 23 Tahun 2014 Tentang Pemerintah Daerah sebagaimana telah beberapa kali diubah, terakhir dengan Undang-Undang Nomor 9 Tahun 2015 tentang Perubahan Kedua Atas Undang-Undang Nomor 23 Tahun 2014 Tentang Pemerintah Daerah;
9. Peraturan Pemerintah Nomor 12 Tahun 2019 tentang Pedoman Pengelolaan Keuangan Daerah;
10. Peraturan Pemerintah Nomor 8 Tahun 2006 tentang Pelaporan Keuangan dan Kinerja Instansi Pemerintah;
11. Peraturan Pemerintah Nomor 38 Tahun 2007 tentang Pembagian Urusan Pemerintahan Antara Pemerintah, Pemerintahan Daerah Provinsi dan Pemerintahan Daerah Kabupaten/Kota;
12. Peraturan Pemerintah Nomor 8 Tahun 2008 tentang Tahapan Tata Cara Penyusunan, Pengendalian dan Evaluasi Pelaksanaan Rencana Pembangunan Daerah;
13. Peraturan Pemerintah Nomor 61 Tahun 2010 tentang Pelaksanaan Undang-Undang Nomor 14 Tahun 2008 tentang Keterbukaan Informasi Publik;
14. Peraturan Pemerintah Nomor 2 Tahun 2012 tentang Hibah Daerah;
15. Peraturan Pemerintah Nomor 18 Tahun 2016 tentang Perangkat Daerah;
16. Peraturan Presiden Nomor 54 Tahun 2008 tentang Penataan Ruang Kawasan Jakarta, Bogor, Depok, Tangerang, Bekasi, Puncak, Cianjur;
17. Peraturan Menteri Dalam Negeri Nomor 13 Tahun 2006 tentang Pedoman Pengelolaan Keuangan Daerah sebagaimana telah beberapa kali diubah terakhir dengan Peraturan Menteri Dalam Negeri Nomor 13 Tahun 2018;

18. Peraturan Menteri Dalam Negeri Nomor 32 Tahun 2011 tentang Pedoman Pemberian Hibah dan Bantuan Sosial yang Bersumber dari Anggaran Pendapatan dan Belanja Daerah sebagaimana telah beberapa kali diubah terakhir dengan Peraturan Menteri Dalam Negeri Nomor 21 Tahun 2011
19. Peraturan Menteri Dalam Negeri Nomor 86 Tahun 2017 tentang Tata Cara Perencanaan, Pengendalian dan Evaluasi Pembangunan Daerah, Tata Cara Evaluasi Rancangan Peraturan Daerah Tentang Rencana Pembangunan Jangka Panjang Daerah dan Rencana Pembangunan Jangka Menengah Daerah, Serta Tata Cara Perubahan Rencana Pembangunan Jangka Panjang Daerah, Rencana Pembangunan Jangka Menengah Daerah, dan Rencana Kerja Pemerintah Daerah;
20. Peraturan Menteri Dalam Negeri Nomor 81 Tahun 2022 tentang Pedoman Penyusunan Rencana Kerja Pemerintah Daerah Tahun 2023;
21. Peraturan Menteri Perencanaan Pembangunan Nasional/ Kepala Badan Perencanaan Pembangunan Nasional Republik Indonesia Nomor 4 Tahun 2022 Tentang Rancangan Rencana Kerja Pemerintah Tahun 2023;
22. Peraturan Daerah Nomor 5 Tahun 2007 tentang Pokok-pokok Pengelolaan Keuangan Daerah;
23. Peraturan Daerah Nomor 14 Tahun 2011 tentang Sistem Perencanaan Pembangunan dan Penganggaran Terpadu;
24. Peraturan Daerah Nomor 1 tahun 2012 tentang Rencana Tata Ruang Wilayah 2030;
25. Peraturan Daerah Nomor 6 Tahun 2012 tentang Rencana Pembangunan Jangka Panjang Daerah Tahun 2005-2025;
26. Peraturan Daerah Nomor 1 tahun 2014 tentang Rencana Detail Tata Ruang dan Peraturan Zonasi;
27. Peraturan Daerah Nomor 5 Tahun 2016 tentang Pembentukan dan Susunan Perangkat Daerah Provinsi DKI Jakarta;
28. Peraturan Gubernur Nomor 142 Tahun 2018 tentang Pedoman Pemberian Hibah, dan Bantuan Sosial yang Bersumber dari Anggaran Pendapatan dan Belanja Daerah;
29. Peraturan Gubernur Nomor 112 Tahun 2013 tentang Tanggung Jawab Sosial dan Lingkungan Dunia Usaha;
30. Peraturan Gubernur Nomor 142 Tahun 2013 tentang Sistem dan Prosedur Pengelolaan Keuangan Daerah Daerah sebagaimana telah beberapa kali diubah terakhir dengan Peraturan Gubernur Nomor 161 Tahun 2014;
31. Peraturan Gubernur Nomor 147 Tahun 2019 tentang Organisasi dan Tata Kerja Dinas Tenaga Kerja, Transmigrasi dan Energi Provinsi DKI Jakarta;
32. Peraturan Gubernur Nomor 40 Tahun 2022 tentang Rencana Strategis Perangkat Daerah Tahun 2023-2026;

33. Peraturan Gubernur Nomor 49 Tahun 2022 Tentang Rencana Kerja Perangkat Daerah Tahun 2023;
34. Peraturan Gubernur Nomor 57 Tahun 2022 Tentang Organisasi dan Tata Kerja Perangkat Daerah;
35. Keputusan Gubernur Nomor 1215 Tahun 2022 Tentang Standardisasi Usulan Kegiatan Rembuk Rukun Warga Dalam Rangka Penyusunan Rencana Kerja Pemerintah Daerah Tahun 2024;
36. Instruksi Gubernur Nomor 62 Tahun 2021 tentang Pelaksanaan Musrenbang Rencana Kerja Pemerintah Daerah Provinsi Daerah Khusus Ibukota Jakarta Tahun 2023; dan
37. Surat Edaran Sekretariat Daerah Gubernur Nomor 53 Tahun 2022 tentang Pedoman Penyusunan Rencana Kerja Pemerintah Daerah Provinsi DKI Jakarta Tahun 2024.

1.3 Maksud dan Tujuan

Rencana Kerja Dinas Tenaga Kerja, Transmigrasi dan Energi Provinsi DKI Jakarta Tahun 2024 disusun untuk mewujudkan target kinerja tahun 2024 dengan mengalokasikan sumber daya yang dimiliki. Adapun tujuan penyusunan Rencana Kerja Dinas Tenaga Kerja, Transmigrasi dan Energi Provinsi DKI Jakarta Tahun 2024 adalah sebagai berikut:

1. Menjabarkan Rencana Strategis (Renstra) Dinas Tenaga Kerja, Transmigrasi dan Energi Provinsi DKI Jakarta ke dalam rencana operasional tahunan;
2. Menyediakan arahan/pedoman bagi aparatur Dinas Tenaga Kerja, Transmigrasi dan Energi Provinsi DKI Jakarta dalam menyusun Rencana Kerja dan Anggaran Dinas Tenaga Kerja, Transmigrasi dan Energi Provinsi DKI Jakarta Tahun 2024;
3. Menjadi alat ukur kinerja penyelenggaraan fungsi dan tugas Dinas Tenaga Kerja, Transmigrasi dan Energi Provinsi DKI Jakarta.

Sesuai dengan dokumen Rancangan Akhir RKPD Tahun 2024, tema pembangunan pada tahun 2024 adalah **“Peningkatan Ketahanan Kota Melalui Penguatan Ekonomi dan Pemantapan Kualitas Pelayanan Dasar yang Berkeadilan dan Berkelanjutan”**.

1.4 Sistematika Penulisan

Sesuai dengan Peraturan Menteri Dalam Negeri Nomor 86 Tahun 2017, dokumen Rencana Kerja Dinas Tenaga Kerja, Transmigrasi dan Energi Provinsi DKI Jakarta tahun 2024 disusun dengan sistematika sebagai berikut:

BAB I : PENDAHULUAN

Pada bab ini dijabarkan penjelasan ringkas tentang Rencana Kerja perangkat daerah,

keterkaitan antara Rencana Kerja dengan RKPD dan Rencana Strategis (Renstra) perangkat daerah, serta proses penyusunan Rencana Kerja.

BAB II : HASIL EVALUASI PELAKSANAAN RENCANA KERJA PERANGKAT DAERAH TAHUN 2022

Bab ini berisi hasil evaluasi pelaksanaan Rencana Kerja Dinas Tenaga Kerja, Transmigrasi dan Energi Provinsi DKI Jakarta Tahun 2024 dan perkiraan capaian tahun 2023; analisis kinerja pelayanan Dinas Tenaga Kerja, Transmigrasi dan Energi Provinsi DKI Jakarta; isu-isu penting penyelenggaraan tugas dan fungsi Dinas Tenaga Kerja, Transmigrasi dan Energi Provinsi DKI Jakarta; review terhadap Rancangan Akhir RKPD Tahun 2024 dan penelaahan usulan program dan kegiatan masyarakat yang bersumber dari hasil Rembuk RW, usulan langsung masyarakat.

BAB III : TUJUAN DAN SASARAN PERANGKAT DAERAH

Pada bab ini dijabarkan penelaahan arah kebijakan dan prioritas pembangunan nasional yang terkait dengan tugas pokok dan fungsi Dinas Tenaga Kerja, Transmigrasi dan Energi Provinsi DKI Jakarta, perumusan tujuan dan sasaran didasarkan atas rumusan isu-isu penting penyelenggaraan tugas dan fungsi Dinas Tenaga Kerja, Transmigrasi dan Energi Provinsi DKI Jakarta yang dikaitkan dengan sasaran target kinerja Renstra Dinas Tenaga Kerja, Transmigrasi dan Energi Provinsi DKI Jakarta, program dan kegiatan.

BAB IV : RENCANA KERJA DAN PENDANAAN DAERAH

Pada bab ini dijabarkan uraian rinci program, kegiatan, dan anggaran indikatif Dinas Tenaga Kerja, Transmigrasi, dan Energi Provinsi DKI Jakarta pada Tahun Anggaran 2024.

BAB V : PENUTUP

Bab ini berisi uraian penutup yang terdiri atas catatan penting yang perlu mendapat perhatian, kaidah-kaidah pelaksanaan, dan rencana tindak lanjut.

HASIL EVALUASI RENCANA KERJA PERANGKAT DAERAH



TAHUN 2022

Evaluasi Pelaksanaan Rencana Kerja Tahun 2022 dan Capaian Renstra, Analisis Kinerja Pelayanan, Isu- isu Penting Penyelenggaraan Tupoksi, Review RKPD, Penelaahan Program dan Kegiatan Masyarakat

2.1 Evaluasi Pelaksanaan Rencana Kerja Dinas Tenaga Kerja, Transmigrasi dan Energi Tahun 2022 dan Capaian Renstra Dinas Tenaga Kerja, Transmigrasi dan Energi

Pada bagian ini akan dijelaskan evaluasi terhadap pelaksanaan Rencana Kerja Dinas Tenaga Kerja, Transmigrasi dan Energi Provinsi DKI Jakarta Tahun 2022 dan Capaian Renstra Dinas Tenaga Kerja, Transmigrasi dan Energi Provinsi DKI Jakarta pada Tahun 2022. Fungsi evaluasi ini adalah mengulas pencapaian DTKTE dalam mewujudkan target-target yang telah ditetapkan serta memperoleh berbagai *lesson learned* yang berguna untuk menentukan strategi dan kegiatan Rencana Kerja Dinas Tenaga Kerja, Transmigrasi dan Energi Provinsi DKI Jakarta Pada masa yang akan datang. Evaluasi atau reviu akan dilakukan terhadap realisasi program dan kegiatan Dinas Tenaga Kerja, Transmigrasi dan Energi Provinsi DKI Jakarta Tahun 2022 serta realisasi target sasaran Renstra Dinas Tenaga Kerja, Transmigrasi dan Energi Provinsi DKI Jakarta pada Tahun 2022. Selain itu juga akan dilakukan reviu terhadap pelaksanaan kegiatan tahun 2022 dan proyeksi realisasi anggaran tahun 2023.

Reviu/evaluasi pelaksanaan Rencana Kerja Dinas Tenaga Kerja, Transmigrasi dan Energi Provinsi DKI Jakarta Tahun 2022 ditinjau dari capaian program dapat dilihat dalam Tabel 2.1. Terdapat 7 (tujuh) program utama yang diampu oleh Dinas Tenaga Kerja dan Transmigrasi Provinsi DKI Jakarta yaitu "Program Perencanaan Tenaga Kerja, Program Pelatihan Kerja Dan Produktivitas Tenaga Kerja, Program Penempatan Tenaga Kerja, Program Hubungan Industrial, Program Pengawasan Ketenagakerjaan, Program Pengelolaan Energi Terbarukan, dan Program Pengelolaan Ketenagalistrikan". Selain itu terdapat 1 (satu) program yang bersifat umum dan digunakan oleh seluruh OPD yaitu program "Program Penunjang Urusan Pemerintahan Daerah Provinsi".

- Pada Program Perencanaan Tenaga Kerja, terdapat 1 (satu) indikator antara lain yaitu sebanyak 1 (satu) indikator realiasi capaian sesuai dengan target, 0 (nol) indikator realiasi capaian melebihi target, dan 0 (nol) indikator realiasi capaian tidak tercapai dengan nilai capaian 0% (nol persen).
- Realisasi capaian Program Pelatihan Kerja Dan Produktivitas Tenaga Kerja yang terdiri dari 1 (satu) indikator antara lain yaitu sebanyak 1 (satu) indikator realiasi capaian sesuai dengan target, 0 (nol) indikator realiasi capaian melebihi target, dan 0 (nol) indikator realiasi capaian tidak tercapai dengan nilai capaian 0% (nol persen).
- Realisasi capaian Program Penempatan Tenaga Kerja yang terdiri dari 3 (tiga) indikator antara lain yaitu sebanyak 1 (satu) indikator realiasi capaian sesuai dengan target, 2 (dua) indikator realiasi capaian melebihi target, dan 0 (nol) indikator realiasi capaian tidak tercapai dengan nilai capaian 0% (nol persen).
- Realisasi capaian Program Hubungan Industrial yang terdiri dari 1 (satu) indikator antara lain yaitu sebanyak 0 (nol) indikator realiasi capaian sesuai dengan target, 1

(satu) indikator realiasi capaian melebihi target, dan 0 (nol) indikator realiasi capaian tidak tercapai dengan nilai capaian 0% (nol persen).

- Realisasi capaian Program Pengawasan Ketenagakerjaan yang terdiri dari 2 (dua) indikator antara lain yaitu sebanyak 0 (nol) indikator realiasi capaian sesuai dengan target, 2 (dua) indikator realiasi capaian melebihi target, dan 0 (nol) indikator realiasi capaian tidak tercapai dengan nilai capaian 0% (nol persen).
- Realisasi capaian Program Pengelolaan Energi Terbarukan yang terdiri dari 1 (satu) indikator antara lain yaitu sebanyak 0 (nol) indikator realiasi capaian sesuai dengan target, 1 (satu) indikator realiasi capaian melebihi target, dan 0 (nol) indikator realiasi capaian tidak tercapai dengan nilai capaian 0% (nol persen).
- Realisasi capaian Program Pengelolaan Ketenagalistrikan yang terdiri dari 2 (dua) indikator antara lain yaitu sebanyak 1 (satu) indikator realiasi capaian sesuai dengan target, 1 (satu) indikator realiasi capaian melebihi target, dan 0 (nol) indikator realiasi capaian tidak tercapai dengan nilai capaian 0% (nol persen).
- Realisasi capaian Program Penunjang Urusan Pemerintahan Daerah Provinsi yang terdiri dari 2 (dua) indikator antara lain yaitu sebanyak 2 (dua) indikator realiasi capaian sesuai dengan target, 0 (nol) indikator realiasi capaian melebihi target, dan 0 (nol) indikator realiasi capaian tidak tercapai dengan nilai capaian 0% (nol persen).

Walaupun target tercapai, maka perlu dilakukan perbaikan pada tahun berikutnya untuk lebih meningkatkan realisasi antara lain:

1. Peningkatan akses informasi pasar kerja dengan optimalisasi pemanfaatan sistem informasi;
2. Peningkatan output untuk kegiatan pelatihan mengemudi dan pelatihan satpam, karena dibutuhkan pasar kerja;
3. Penambahan jumlah tenaga fungsional Instruktur Pelatihan dan Pengantar Kerja;
4. Revitalisasi sarana prasana lembaga pelatihan kerja;
5. Perbaikan kurikulum pelatihan kerja sesuai Standar Kompetensi Kerja Nasional Indonesia (SKKNI);
6. Peningkatan kesadaran perusahaan untuk melaksanakan peraturan ketenagakerjaan dengan media sosialisasi dan penegakan hukum;
7. Pengembangan PLTS berskala besar secara masif, bekerja sama dengan pihak swasta dan lembaga-lembaga keuangan global yang memiliki pengalaman terkait strategi-strategi investasi PLTS;
8. Meningkatkan pengembangan PLTS di sektor rumah tangga, komersial, industri, dan kantor pemerintah antara lain gedung sekolah, rumah sakit, kelurahan, perkantoran;
9. Melakukan pengembangan PLTS Cold Storage di daerah Kepulauan Seribu yang sebagian besar penduduknya memiliki mata pencaharian di bidang perikanan dan

menerapkan PLTS Hybrid di daerah pulau-pulau kecil.

Secara rinci hasil evaluasi pelaksanaan Rencana Kerja Dinas Tenaga Kerja, Transmigrasi dan Energi Provinsi DKI Jakarta dan pencapaian Renstra Dinas Tenaga Kerja, Transmigrasi dan Energi Provinsi DKI Jakarta sampai dengan Tahun 2022, dapat dilihat pada tabel 2.2. Dalam tabel dimaksud dapat dilihat capaian masing- masing kegiatan Dinas Tenaga Kerja, Transmigrasi dan Energi Provinsi DKI Jakarta pada Tahun 2021 dan 2021. Pada tahun 2022, untuk capaian realisasi sub kegiatan, dapat tercapai 101,83%

.

**Tabel 2.1 Rekapitulasi Evaluasi Hasil Pelaksanaan Rencana Kerja Perangkat Daerah dan Pencapaian Rencana Strategis Perangkat Daerah
(sampai dengan Tahun 2023)**

Lampiran 1

2.2 Analisis Kinerja Pelayanan Nama Perangkat Daerah

Capaian kinerja pelayanan Dinas Tenaga Kerja, Transmigrasi dan Energi Provinsi DKI Jakarta berdasarkan indikator kinerja yang sudah ditentukan dalam NSPK dan SPM, maupun terhadap IKK sesuai dengan Peraturan Pemerintah Nomor 6 Tahun 2008, maka ada 8 (delapan) jenis indikator layanan yang dilaksanakan oleh 6 (enam) indikator kinerja kunci Renstra Dinas Tenaga Kerja, Transmigrasi dan Energi Provinsi DKI Jakarta 2018-2022.

Tabel analisis pencapaian kinerja pelayanan Dinas Tenaga Kerja, Transmigrasi dan Energi Provinsi DKI Jakarta diuraikan sebagai berikut.

Tabel 2.2

Pencapaian Kinerja Pelayanan Dinas Tenaga Kerja, Transmigrasi dan Energi Provinsi DKI Jakarta s.d. Tahun 2023

No	Indikator	SPM/Standar Nasional	Indikator Kinerja Kunci (IKK)	Target Renstra Dinas Tenaga Kerja, Transmigrasi dan Energi Provinsi DKI Jakarta				Realisasi Capaian		Proyeksi 2023	Catatan Analisis
				2019	2020	2021	2022	2021	2022		
(1)	(2)	(3)	(4)	(5)	(6)	(7)	(8)	(9)	(10)	(11)	(13)
1	Besaran tenaga kerja yang mendapatkan pelatihan berbasis kompetensi	Pelayanan pelatihan kerja	Jumlah pencari kerja yang berhasil ditempatkan	21000 orang	17.281 orang	26000 orang	34719 orang	28.168 orang	38.337 orang	36.025 orang	-
2	Besaran tenaga kerja yang mendapatkan pelatihan berbasis masyarakat	Pelayanan pelatihan kerja	Jumlah pencari kerja yang berhasil ditempatkan	21000 orang	17.281 orang	26000 orang	34719 orang	28.168 orang	38.337 orang	36.025 orang	-
3	Besaran pencari kerja yang terdaftar yang ditempatkan	Pelayanan penempatan tenaga kerja	Jumlah pencari kerja yang berhasil ditempatkan	21000 orang	17.281 orang	26000 orang	34719 orang	28.168 orang	38.337 orang	36.025 orang	-

No	Indikator	SPM/Standar Nasional	Indikator Kinerja Kunci (IKK)	Target Renstra Dinas Tenaga Kerja, Transmigrasi dan Energi Provinsi DKI Jakarta				Realisasi Capaian		Proyeksi 2023	Catatan Analisis
				2019	2020	2021	2022	2021	2022		
(1)	(2)	(3)	(4)	(5)	(6)	(7)	(8)	(9)	(10)	(11)	(13)
4	Besaran tenaga kerja yang mendapatkan pelatihan kewirausahaan	Pelayanan pelatihan kerja	Jumlah pencari kerja yang berwirausaha	3.399 orang	3.728 orang	3.234 orang	3.235 orang	4.060 orang	4.300 orang	3.600 orang	-
5	Besaran kasus yang diselesaikan dengan Perjanjian Bersama (PB)	Pelayanan penyelesaian perselisihan hubungan industrial	Jumlah kasus hubungan industrial yang masuk ke tingkat Perjanjian Bersama (PB)	100 kasus	100 kasus	100 kasus	100 kasus	113 kasus	113 kasus	100 kasus	-
6	Besaran pekerja/buruh yang menjadi peserta program jamsostek	Pelayanan kepesertaan Jamsostek	Jumlah perusahaan yang menjalankan norma ketenagakerjaan	3.700 perusahaan	3.700 perusahaan	3.700 perusahaan	3.700 perusahaan	3.762 perusahaan	3.834 perusahaan	3.700 perusahaan	-
7	Besaran pemeriksaan perusahaan	Pelayanan pengawasan ketenagakerjaan	Jumlah perusahaan yang menjalankan norma ketenagakerjaan	3.700 perusahaan	3.700 perusahaan	3.700 perusahaan	3.700 perusahaan	3.762 perusahaan	3.834 perusahaan	3.700 perusahaan	-

No	Indikator	SPM/Standar Nasional	Indikator Kinerja Kunci (IKK)	Target Renstra Dinas Tenaga Kerja, Transmigrasi dan Energi Provinsi DKI Jakarta				Realisasi Capaian		Proyeksi	Catatan Analisis
				2019	2020	2021	2022	2021	2022	2023	
(1)	(2)	(3)	(4)	(5)	(6)	(7)	(8)	(9)	(10)	(11)	(13)
8	Besaran pengujian peralatan di perusahaan	Pelayanan pengawasan ketenagakerjaan	Jumlah perusahaan yang menjalankan norma K3	1.380 perusahaan	1.380 perusahaan	1.380 perusahaan	1.380 perusahaan	2..233 perusahaan	2.453 perusahaan	1.380 perusahaan	-

2.3 Isu-isu Penting Penyelenggaraan Tugas dan Fungsi Dinas Tenaga Kerja, Transmigrasi dan Energi Provinsi DKI Jakarta

Dalam menentukan kegiatan strategis Dinas Tenaga Kerja, Transmigrasi dan Energi Provinsi DKI Jakarta telah berkonsultasi dengan pihak Kementerian Ketenagakerjaan dan Kementerian Desa, Pembangunan Daerah Tertinggal, Transmigrasi dan Kementerian Energi dan Sumber Daya Mineral untuk kegiatan yang terkait dengan penempatan tenaga kerja, pelatihan kerja, pembinaan hubungan industrial, pengawasan ketenagakerjaan dan perencanaan Pembangkit Listrik Tenaga Surya (PLTS) Rooftop. Untuk sinergitas dengan SKPD lain Dinas Tenaga Kerja, Transmigrasi dan Energi Provinsi DKI Jakarta bekerjasama dengan Dinas Perhubungan dan Dinas Koperasi, UKM serta Perdagangan, khususnya untuk kegiatan Pelatihan Mengemudi SIM A dan Pemberdayaan Tenaga Kerja Mandiri.

Beberapa kegiatan strategis yang dilaksanakan oleh Dinas Tenaga Kerja, Transmigrasi dan Energi Provinsi DKI Jakarta, sebagai berikut:

- a. Pelatihan Mengemudi SIM A.
- b. Pelatihan Satuan Pengamanan.
- c. Pemberdayaan Tenaga Kerja Mandiri.
- d. Pelatihan Keterampilan Kerja Kejuruan Tata Rias.
- e. Peningkatan Peran dan Fungsi Dewan Pengupahan Provinsi DKI Jakarta.
- f. Pembinaan Hubungan Industrial, syarat kerja dan kesejahteraan pekerja.
- g. Pembinaan Norma Kerja.
- h. Perencanaan PLTS Rooftop.

Dalam melaksanakan kegiatan-kegiatan tersebut Dinas Tenaga Kerja, Transmigrasi dan Energi Provinsi DKI Jakarta menemui beberapa kendala dan hambatan seperti:

- a. Jumlah pegawai fungsional tertentu yang terus berkurang, yaitu Fungsional Pengantar Kerja, Fungsional Pengawas Ketenagakerjaan, Fungsional Mediator Hubungan Industrial dan Instruktur di Pusat Pelatihan Kerja;
- b. Instruktur, kurikulum dan sarana prasarana pelatihan kerja yang belum berbasis kebutuhan SDM Dunia Usaha Dunia Industri;
- c. Masih rendahnya kesadaran perusahaan untuk melaksanakan peraturan ketenagakerjaan;
- d. Masih rendahnya pemahaman Perusahaan dan Serikat Pekerja mengenai hubungan industrial, syarat-syarat kerja dan kesejahteraan pekerja;
- e. Ketidak-sesuaian keahlian dan ketrampilan yang dimiliki pencari kerja dengan kualifikasi yang dibutuhkan perusahaan;
- f. Laju pertumbuhan angkatan kerja yang jauh lebih besar dari laju pertumbuhan kesempatan kerja. Disebabkan karena Jakarta sebagai ibukota diminati oleh para

- pencari kerja dari daerah dan luar negeri. Hal ini sangat berbahaya, karena akan meningkatkan pengangguran jika tidak dibarengi oleh kesempatan kerja yang meningkat dan peningkatan kompetensi para pencari kerja;
- g. Rendahnya semangat/ motivasi pencari kerja dalam persaingan dipasar kerja. Banyak pencari kerja yang tidak bersedia di tempatkan perusahaan yang jauh dari tempat tinggalnya;
 - h. Kerjasama antara Disnakertrans dengan Dunia Usaha Dunia Industri belum optimal di bidang ketenagakerjaan.

2.4 Review terhadap Rancangan Akhir RKPD

Dalam rangka mewujudkan proses penganggaran yang efektif dan efisien tentunya seluruh anggaran yang akan dianggarkan harus sudah sesuai dengan Analisa kebutuhan perangkat daerah terkait. Dengan demikian, diperlukan proses *review/* telaah atas Rancangan Akhir RKPD terkait. Proses ini dilakukan dengan membandingkan antara Rancangan Akhir Rencana Kerja Pemerintah Daerah (RKPD) dengan hasil analisis kebutuhan. Adapun Review terhadap Rancangan Awai RKPD Tahun 2024 Dinas Tenaga Kerja, Transmigrasi, dan Energi Provinsi DKI Jakarta dirinci pada tabel berikut.

Tabel 2.3.

**Review terhadap Rancangan Awai RKPD Tahun 2024 Dinas Tenaga Kerja,
Transmigrasi, dan Energi Provinsi DKI Jakarta**

(Lampiran 2)

2.5 Penelaahan Usulan Program dan Kegiatan Masyarakat

Dinas Tenaga Kerja, Transmigrasi dan Energi Provinsi DKI Jakarta telah mengkaji masukan dari usulan para pemangku kepentingan, baik dari kelompok masyarakat terkait langsung dengan pelayanan provinsi, LSM, asosiasi-asosiasi, perguruan tinggi maupun dari Perangkat Daerah kabupaten/kota yang langsung ditujukan kepada Dinas Tenaga Kerja, Transmigrasi dan Energi Provinsi DKI Jakarta maupun berdasarkan hasil pengumpulan informasi Dinas Tenaga Kerja, Transmigrasi dan Energi Provinsi DKI Jakarta dari penelitian lapangan dan pengamatan pelaksanaan musrenbang kabupaten/kota. Adapun Usulan Program dan Kegiatan dari Para Pemangku Kepentingan Tahun 2023 kepada Dinas Tenaga Kerja, Transmigrasi dan Energi Provinsi DKI Jakarta dirincikan sebagai berikut.

Tabel 2.4.

Usulan Program dan Kegiatan dari Para Pemangku Kepentingan Tahun 2023*
Dinas Tenaga Kerja, Transmigrasi, dan Energi Provinsi DKI Jakarta

No	Kode	Program/ Kegiatan/ Sub Kegiatan	Lokasi	Indikator Kinerja	Besaran/ Volume	Catatan
(1)	(2)	(3)	(4)	(5)	(6)	(7)
1	2.07.04	PROGRAM PENEMPATAN TENAGA KERJA	DKI Jakarta	Persentase tenaga kerja formal yang ditempatkan	87 Persen	Bidang Penempatan TK dan Transmigrasi
	2.07.04.1.03	Kegiatan Pengelolaan Informasi Pasar Kerja	DKI Jakarta	Persentase pencari kerja yang mendapatkan pekerjaan melalui bursa kerja	70 Persen	Bidang Penempatan TK dan Transmigrasi
	2.07.04.1.03.01	Sub Kegiatan Pemeliharaan dan Operasional Aplikasi Informasi Pasar Kerja Online	DKI Jakarta	Jumlah Data dan Informasi yang Dihasilkan Aplikasi Informasi Pasar Kerja Online	1 Dokumen	Sub Kegiatan ini ditujukan untuk mengatasi permintaan warga terkait Penyaluran tenaga kerja, permintaan lapangan kerja, informasi lowongan kerja,
2	2.07.03	PROGRAM PELATIHAN KERJA DAN PRODUKTIVITAS TENAGA KERJA	Jakarta Barat	Persentase peserta pelatihan kerja yang mendapatkan sertifikat kompetensi	80 Persen	PPKD Jakarta Barat
	2.07.03.1.01	Pelaksanaan Latihan Kerja Berdasarkan Kluster Kompetensi	Jakarta Barat	Persentase peserta pelatihan kerja yang meningkat kompetensinya	80 Persen	PPKD Jakarta Barat
	2.07.03.1.01.01	Proses Pelaksanaan Pendidikan dan Pelatihan Keterampilan bagi Pencari Kerja Berdasarkan Kluster Kompetensi	Jakarta Barat	Jumlah Tenaga Kerja yang Mendapat Pelatihan Berbasis kompetensi Pada Tahun n	1.110 Orang	Sub Kegiatan ini ditujukan untuk mengatasi permintaan warga terkait Permintaan Kelas Pelatihan kerja, seperti: Tata Rias, teknisi Mesin, Tata Boga, Teknisi AC, Teknisi Komputer dll.
3	2.07.03	PROGRAM PELATIHAN KERJA DAN PRODUKTIVITAS TENAGA KERJA	Jakarta Pusat	Persentase peserta pelatihan kerja yang mendapatkan sertifikat kompetensi	80 Persen	PPKD Jakarta Pusat
	2.07.03.1.01	Pelaksanaan Latihan Kerja Berdasarkan Kluster Kompetensi	Jakarta Pusat	Persentase peserta pelatihan kerja yang meningkat kompetensinya	80 Persen	PPKD Jakarta Pusat
	2.07.03.1.01.01	Proses Pelaksanaan Pendidikan dan Pelatihan Keterampilan bagi Pencari Kerja Berdasarkan Kluster Kompetensi	Jakarta Pusat	Jumlah Tenaga Kerja yang Mendapat Pelatihan Berbasis kompetensi Pada Tahun n	800 Orang	Sub Kegiatan ini ditujukan untuk mengatasi permintaan warga terkait Permintaan Kelas Pelatihan kerja, seperti: Teknisi AC, Desai Grafis dan Multimedia dll.
4	2.07.03	PROGRAM PELATIHAN KERJA DAN PRODUKTIVITAS TENAGA KERJA	Jakarta Selatan	Persentase peserta pelatihan kerja yang mendapatkan sertifikat kompetensi	80 Persen	PPKD Jakarta Selatan
	2.07.03.1.01	Pelaksanaan Latihan Kerja Berdasarkan Kluster Kompetensi	Jakarta Selatan	Persentase peserta pelatihan kerja yang meningkat kompetensinya	80 Persen	PPKD Jakarta Selatan

No	Kode	Program/ Kegiatan/ Sub Kegiatan	Lokasi	Indikator Kinerja	Besaran/ Volume	Catatan
(1)	(2)	(3)	(4)	(5)	(6)	(7)
	2.07.03.1.01.01	Proses Pelaksanaan Pendidikan dan Pelatihan Keterampilan bagi Pencari Kerja Berdasarkan Klaster Kompetensi	Jakarta Selatan	Jumlah Tenaga Kerja yang Mendapat Pelatihan Berbasis kompetensi Pada Tahun n	1.100 Orang	Sub Kegiatan ini ditujukan untuk mengatasi permintaan warga terkait Permintaan Kelas Pelatihan kerja, seperti: Tata Rias, Tata Boga Tata Busana, Komputer dll.
5	2.07.03	PROGRAM PELATIHAN KERJA DAN PRODUKTIVITAS TENAGA KERJA	Jakarta Timur	Persentase peserta pelatihan kerja yang mendapatkan sertifikat kompetensi	80 Persen	PPKD Jakarta Timur
	2.07.03.1.01	Pelaksanaan Latihan Kerja Berdasarkan Klaster Kompetensi	Jakarta Timur	Persentase peserta pelatihan kerja yang meningkat kompetensinya	80 Persen	PPKD Jakarta Timur
	2.07.03.1.01.01	Proses Pelaksanaan Pendidikan dan Pelatihan Keterampilan bagi Pencari Kerja Berdasarkan Klaster Kompetensi	Jakarta Timur	Jumlah Tenaga Kerja yang Mendapat Pelatihan Berbasis kompetensi Pada Tahun n	1.300 Orang	Sub Kegiatan ini ditujukan untuk mengatasi permintaan warga terkait Permintaan Kelas Pelatihan kerja, seperti: Tata Boga, Bahasa Asing, Desain Grafis dll.
6	2.07.03	PROGRAM PELATIHAN KERJA DAN PRODUKTIVITAS TENAGA KERJA	DKI Jakarta	Persentase peserta pelatihan kerja yang mendapatkan sertifikat kompetensi	80 Persen	PPKPI
	2.07.03.1.01	Pelaksanaan Latihan Kerja Berdasarkan Klaster Kompetensi	DKI Jakarta	Persentase peserta pelatihan kerja yang meningkat kompetensinya	80 Persen	PPKPI
	2.07.03.1.01.01	Proses Pelaksanaan Pendidikan dan Pelatihan Keterampilan bagi Pencari Kerja Berdasarkan Klaster Kompetensi	DKI Jakarta	Jumlah Tenaga Kerja yang Mendapat Pelatihan Berbasis kompetensi Pada Tahun n	1.160 Orang	Sub Kegiatan ini ditujukan untuk mengatasi permintaan warga terkait Permintaan Kelas Pelatihan kerja, seperti: Komputer Akuntansi, Komputer dll.
7	2.07.04	PROGRAM PENEMPATAN TENAGA KERJA	Jakarta Barat	Persentase tenaga kerja formal yang ditempatkan	87 Persen	Sudin TKTE Jakarta Barat
				Persentase Tenaga Kerja Mandiri yang berwira Usaha, berdaya saing dan Berkelanjutan.	90 Persen	Sudin TKTE Jakarta Barat
	2.07.04.1.01	Pelayanan Antar Kerja Lintas Daerah Kabupaten/Kota	Jakarta Barat	Persentase pencari kerja yang difasilitasi layanan antar kerja	85 Persen	Sudin TKTE Jakarta Barat
				Persentase terbentuknya tenaga kerja mandiri	70 Persen	Sudin TKTE Jakarta Barat
	2.07.04.1.01.05	Perluasan Kesempatan Kerja	Jakarta Barat	Jumlah Tenaga Kerja yang Diberdayakan Melalui Program Perluasan Kesempatan Kerja	2100 Orang	Sub Kegiatan ini ditujukan untuk mengatasi permintaan warga terkait Permintaan Pelatihan SIM, Pelatihan Satpam, Pembentukan Tenaga Kerja Mandiri, dll.
	2.07.04.1.03	Pengelolaan Informasi Pasar Kerja	Jakarta Barat	Persentase pencari kerja yang mendapatkan pekerjaan melalui bursa kerja	70 Persen	Sudin TKTE Jakarta Barat
	2.07.04.1.03.03	Job Fair /Bursa Kerja	Jakarta Barat	Jumlah Pencari Kerja yang Mendapatkan Pekerjaan	300 Orang	Sub Kegiatan ini ditujukan untuk mengatasi permintaan warga

No	Kode	Program/ Kegiatan/ Sub Kegiatan	Lokasi	Indikator Kinerja	Besaran/ Volume	Catatan
(1)	(2)	(3)	(4)	(5)	(6)	(7)
				Melalui Job Fair/Bursa Kerja		terkait Permintaan Informasi Lowongan Pekerjaan, Penempatan Tenaga Kerja dan Pembukaan Lapangan Kerja.
8	2.07.04	PROGRAM PENEMPATAN TENAGA KERJA	Jakarta Pusat	Persentase tenaga kerja formal yang ditempatkan	87 Persen	Sudin TKTE Jakarta Pusat
				Persentase Tenaga Kerja Mandiri yang berwira Usaha, berdaya saing dan Berkelanjutan.	90 Persen	Sudin TKTE Jakarta Pusat
	2.07.04.1.01	Pelayanan Antar Kerja Lintas Daerah Kabupaten/Kota	Jakarta Pusat	Persentase pencari kerja yang difasilitasi layanan antar kerja	85 Persen	Sudin TKTE Jakarta Pusat
				Persentase terbentuknya tenaga kerja mandiri	70 Persen	Sudin TKTE Jakarta Pusat
	2.07.04.1.01.05	Perluasan Kesempatan Kerja	Jakarta Pusat	Jumlah Tenaga Kerja yang Diberdayakan Melalui Program Perluasan Kesempatan Kerja	2100 Orang	Sub Kegiatan ini ditujukan untuk mengatasi permintaan warga terkait Permintaan Pelatihan SIM, Pelatihan Satpam, Pembentukan Tenaga Kerja Mandiri, dll.
	2.07.04.1.03	Pengelolaan Informasi Pasar Kerja	Jakarta Pusat	Persentase pencari kerja yang mendapatkan pekerjaan melalui bursa kerja	70 Persen	Sudin TKTE Jakarta Pusat
	2.07.04.1.03.03	Job Fair /Bursa Kerja	Jakarta Pusat	Jumlah Pencari Kerja yang Mendapatkan Pekerjaan Melalui Job Fair/Bursa Kerja	300 Orang	Sub Kegiatan ini ditujukan untuk mengatasi permintaan warga terkait Permintaan Informasi Lowongan Pekerjaan, Penempatan Tenaga Kerja dan Pembukaan Lapangan Kerja.
9	2.07.04	PROGRAM PENEMPATAN TENAGA KERJA	Jakarta Selatan	Persentase tenaga kerja formal yang ditempatkan	87 Persen	Sudin TKTE Jakarta Selatan
				Persentase Tenaga Kerja Mandiri yang berwira Usaha, berdaya saing dan Berkelanjutan.	90 Persen	Sudin TKTE Jakarta Selatan
	2.07.04.1.01	Pelayanan Antar Kerja Lintas Daerah Kabupaten/Kota	Jakarta Selatan	Persentase pencari kerja yang difasilitasi layanan antar kerja	85 Persen	Sudin TKTE Jakarta Selatan
				Persentase terbentuknya tenaga kerja mandiri	70 Persen	Sudin TKTE Jakarta Selatan
	2.07.04.1.01.05	Perluasan Kesempatan Kerja	Jakarta Selatan	Jumlah Tenaga Kerja yang Diberdayakan Melalui Program Perluasan Kesempatan Kerja	2170 Orang	Sub Kegiatan ini ditujukan untuk mengatasi permintaan warga terkait Permintaan Pelatihan SIM, Pelatihan Satpam, Pembentukan Tenaga Kerja Mandiri, dll.
	2.07.04.1.03	Pengelolaan Informasi Pasar Kerja	Jakarta Selatan	Persentase pencari kerja yang mendapatkan pekerjaan melalui bursa kerja	70 Persen	Sudin TKTE Jakarta Selatan
	2.07.04.1.03.03	Job Fair /Bursa Kerja	Jakarta Selatan	Jumlah Pencari Kerja yang Mendapatkan Pekerjaan Melalui Job Fair/Bursa Kerja	300 Orang	Sub Kegiatan ini ditujukan untuk mengatasi permintaan warga terkait Permintaan Informasi Lowongan Pekerjaan, Penempatan Tenaga Kerja dan Pembukaan Lapangan Kerja.
10	2.07.04	PROGRAM PENEMPATAN TENAGA KERJA	Jakarta Timur	Persentase tenaga kerja formal yang ditempatkan	87 Persen	Sudin TKTE Jakarta Timur
				Persentase Tenaga Kerja Mandiri yang berwira Usaha, berdaya saing dan Berkelanjutan.	90 Persen	Sudin TKTE Jakarta Timur
	2.07.04.1.01	Pelayanan Antar Kerja Lintas Daerah Kabupaten/Kota	Jakarta Timur	Persentase pencari kerja yang difasilitasi layanan antar kerja	85 Persen	Sudin TKTE Jakarta Timur
				Persentase terbentuknya tenaga kerja mandiri	70 Persen	Sudin TKTE Jakarta Timur
	2.07.04.1.01.05	Perluasan Kesempatan Kerja	Jakarta Timur	Jumlah Tenaga Kerja yang Diberdayakan Melalui	2100 Orang	Sub Kegiatan ini ditujukan untuk mengatasi permintaan warga terkait Permintaan Pelatihan

No	Kode	Program/ Kegiatan/ Sub Kegiatan	Lokasi	Indikator Kinerja	Besaran/ Volume	Catatan
(1)	(2)	(3)	(4)	(5)	(6)	(7)
				Program Perluasan Kesempatan Kerja		SIM, Pelatihan Satpam, Pembentukan Tenaga Kerja Mandiri, dll.
	2.07.04.1.03	Pengelolaan Informasi Pasar Kerja	Jakarta Timur	Persentase pencari kerja yang mendapatkan pekerjaan melalui bursa kerja	70 Persen	Sudin TKTE Jakarta Timur
	2.07.04.1.03.03	Job Fair /Bursa Kerja	Jakarta Timur	Jumlah Pencari Kerja yang Mendapatkan Pekerjaan Melalui Job Fair/Bursa Kerja	300 Orang	Sub Kegiatan ini ditujukan untuk mengatasi permintaan warga terkait Permintaan Informasi Lowongan Pekerjaan, Penempatan Tenaga Kerja dan Pembukaan Lapangan Kerja.
11	2.07.04	PROGRAM PENEMPATAN TENAGA KERJA	Jakarta Utara	Persentase tenaga kerja formal yang ditempatkan	87 Persen	Sudin TKTE Jakarta Utara
				Persentase Tenaga Kerja Mandiri yang berwira Usaha, berdaya saing dan Berkelanjutan.	90 Persen	Sudin TKTE Jakarta Utara
	2.07.04.1.01	Pelayanan Antar Kerja Lintas Daerah Kabupaten/Kota	Jakarta Utara	Persentase pencari kerja yang difasilitasi layanan antar kerja	85 Persen	Sudin TKTE Jakarta Utara
				Persentase terbentuknya tenaga kerja mandiri	70 Persen	Sudin TKTE Jakarta Utara
	2.07.04.1.01.05	Perluasan Kesempatan Kerja	Jakarta Utara	Jumlah Tenaga Kerja yang Diberdayakan Melalui Program Perluasan Kesempatan Kerja	2100 Orang	Sub Kegiatan ini ditujukan untuk mengatasi permintaan warga terkait Permintaan Pelatihan SIM, Pelatihan Satpam, Pembentukan Tenaga Kerja Mandiri, dll.
	2.07.04.1.03	Pengelolaan Informasi Pasar Kerja	Jakarta Utara	Persentase pencari kerja yang mendapatkan pekerjaan melalui bursa kerja	70 Persen	Sudin TKTE Jakarta Utara
	2.07.04.1.03.03	Job Fair /Bursa Kerja	Jakarta Utara	Jumlah Pencari Kerja yang Mendapatkan Pekerjaan Melalui Job Fair/Bursa Kerja	300 Orang	Sub Kegiatan ini ditujukan untuk mengatasi permintaan warga terkait Permintaan Informasi Lowongan Pekerjaan, Penempatan Tenaga Kerja dan Pembukaan Lapangan Kerja.

Sebagian besar usulan dari masyarakat kepada Dinas Tenaga Kerja, Transmigrasi, dan Energi Provinsi DKI Jakarta antara lain adalah permohonan pelatihan kerja kejuruan di Pusat Pelatihan Kerja, pelatihan Mengemudi SIM A, dan pembinaan hubungan industrial terkait dengan pemutusan hubungan kerja. Usulan-usulan tersebut merupakan isu yang berkaitan erat dengan penyelenggaraan tugas pokok dan fungsi di Dinas Tenaga Kerja, Transmigrasi dan Energi Provinsi DKI Jakarta. Salah satu contoh adalah usulan permohonan pelatihan kerja, berbagai usulan ini telah diakomodir melalui kegiatan pelatihan kerja kejuruan di 7 (tujuh) Pusat Pelatihan Kerja serta berbagai pelatihan dan pelatihan tenaga kerja mandiri di Sudin Nakertrans 6 (enam) wilayah.

TUJUAN & SASARAN PERANGKAT DAERAH



Telaahan Terhadap Kebijakan Nasional,
Tujuan dan Sasaran Rencana Kerja Perangkat
Daerah, Program dan Kegiatan

3.1 Telaahan terhadap Kebijakan Nasional

3.1.1 Arah Kebijakan Dalam Rangka Peningkatan Nilai Tambah Ekonomi RPJMN Tahun 2020-2024

Kebijakan Nasional yang menjadi salah satu rujukan bagi Dinas Tenaga Kerja, Transmigrasi dan Energi Provinsi DKI Jakarta dalam menyusun Rencana Kerja (Rencana Kerja) Tahun 2024 adalah arah kebijakan dalam rangka peningkatan nilai tambah ekonomi pada tahun 2020-2024 yang mencakup program peningkatan nilai tambah, lapangan kerja, dan investasi di sektor riil, dan industrialisasi.

Arah kebijakan tersebut dapat dilaksanakan dengan strategi perbaikan iklim usaha, peningkatan investasi dan reformasi ketenagakerjaan, yang dapat dilaksanakan dengan cara sebagai berikut:

1. Harmonisasi dan sinkronisasi peraturan serta kebijakan antar sektor dan wilayah;
2. Fasilitasi kemudahan usaha dan investasi, antara lain pemberian fasilitasi kepastian dan perpajakan;
3. Penyusunan peraturan untuk meningkatkan iklim usaha dan investasi melalui Omnibus Law perpajakan yang akan mengatur tentang PPh, PPN, pajak dan retribusi daerah, serta ketentuan umum perpajakan,
4. Perbaikan peringkat kemudahan berusaha, dan penerapan sistem perizinan berusaha terintegrasi secara elektronik;
5. Reformasi ketenagakerjaan melalui upaya penciptaan iklim ketenagakerjaan yang kondusif yang didukung oleh hubungan industrial yang harmonis, penguatan *collective bargaining* dan penyempurnaan peraturan.

Merujuk kepada arah kebijakan tersebut, terdapat keterkaitan yang cukup erat antara Tugas dan Fungsi yang diamanatkan untuk Dinas Tenaga Kerja, Transmigrasi dan Energi Provinsi DKI Jakarta dengan Arah Kebijakan RPJMN Tahun 2020-2024. Secara khusus, Keterkaitan tersebut tercerminkan pada kebijakan terkait Penanggulangan pengangguran disertai dengan peningkatan decent job (urusan ketenagakerjaan, urusan ketransmigrasian pada Dinas Tenaga Kerja, Transmigrasi, dan Energi) serta Pembangunan rendah karbon dan transisi energi (respon terhadap perubahan iklim) (urusan energi pada Dinas Tenaga Kerja, Transmigrasi, dan Energi)

3.1.2 Tujuan Pembangunan Berkelanjutan/Sustainable Development Goals (TPB/SDGs)

TPB/SDGs merupakan kerangka kerja pembangunan yang memiliki tiga dimensi pembangunan berkelanjutan, yaitu ekonomi, sosial dan lingkungan. TPB/SDGs diformulasikan ke dalam 17 Goals, 169 Target/Sasaran, dan 241 Indikator. Dalam Gambar 3.1 terdapat rincian tujuh belas tujuan TPB/SDGs.

Gambar 3.1

Tujuan Pembangunan Berkelanjutan/*Sustainable Development Goals*

(TPB/SDGs)

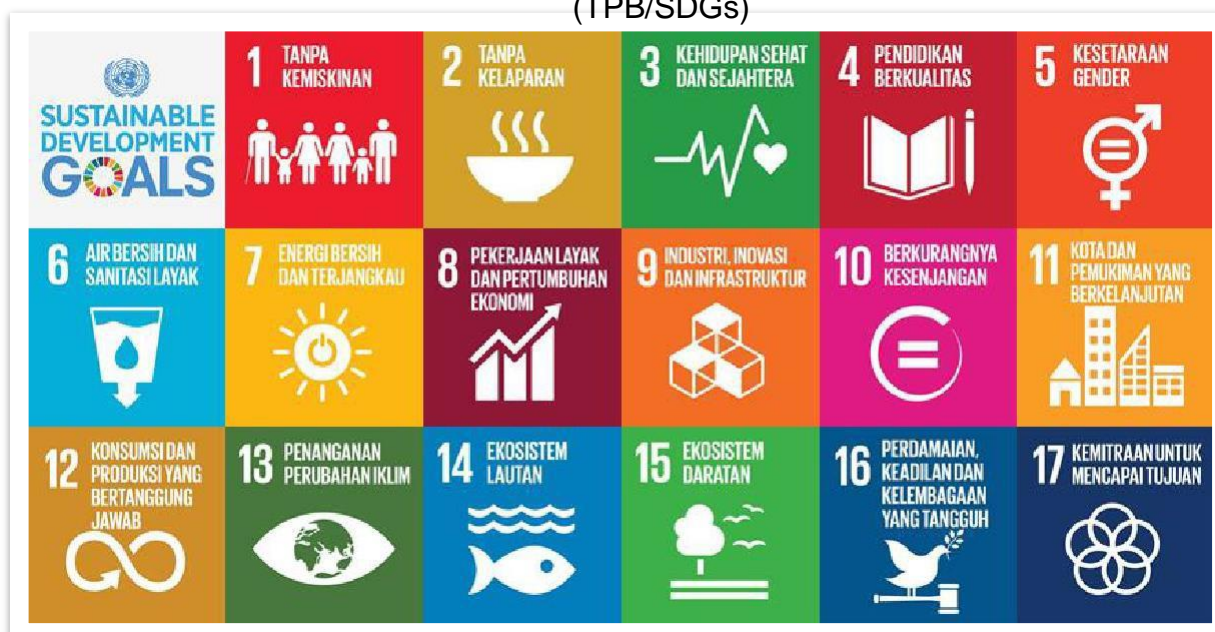

Dinas Tenaga Kerja, Transmigrasi dan Energi Provinsi DKI Jakarta memiliki keterkaitan erat terhadap 4 (empat) tujuan dari 17 Tujuan TPB/SDGs. 4 tujuan tersebut yaitu tujuan nomor 1, 7, 8, dan 10:

Goals 1 – Tanpa kemiskinan

Goals 7 – Energi Bersih dan Terjangkau

Goals 8 – Pekerjaan layak dan pertumbuhan ekonomi

Goals 10 – Berkurangnya kesenjangan

3.2 Tujuan dan Sasaran Rencana Kerja Perangkat Daerah

Tujuan dan Sasaran Rencana Kerja Dinas Tenaga Kerja, Transmigrasi dan Energi Provinsi DKI Jakarta Tahun 2024 merujuk kepada Rencana Strategis Dinas Tenaga Kerja, Transmigrasi dan Energi Provinsi DKI Jakarta Tahun 2023-2026. Sebagaimana dijabarkan dalam Renstra, Dinas Tenaga Kerja, Transmigrasi, dan Energi mengampu urusan bidang Tenaga Kerja, dan Transmigrasi serta urusan energi. Adapun, tujuan dan sasaran Dinas Tenaga Kerja, Transmigrasi, dan Energi sebagai berikut:

1. Tujuan: Meningkatnya Motivasi Masyarakat Usia Produktif Dalam Kegiatan Perekonomian.
 - a. Sasaran: Memperkuat Daya Saing Angkatan Kerja dengan Adaptabilitas Digital
2. Tujuan: Mempercepat Pemenuhan Kebutuhan Energi Ramah Lingkungan dengan Pemanfaatan Teknologi Energi serta Keterlibatan Peran Serta Masyarakat.
 - b. Sasaran: Meningkatnya Pemanfaatan Daya Listrik yang Dihasilkan oleh Pembangkit Bersumber Energi Terbarukan.

Merujuk kepada Tujuan dan Sasaran Dinas Tenaga Kerja, Transmigrasi dan Energi Provinsi DKI Jakarta serta isu-isu penting yang perlu dilaksanakan oleh Dinas

Tenaga Kerja, Transmigrasi dan Energi Provinsi DKI Jakarta pada tahun 2024, maka prioritas Dinas Tenaga Kerja, Transmigrasi dan Energi Provinsi DKI Jakarta pada Tahun 2024 antara lain:

1. Peningkatan daya saing tenaga kerja dan menciptakan lapangan kerja baru;
2. Pembinaan hubungan industrial;
3. Pembinaan dan penegakan hukum dalam rangka perlindungan norma ketenagakerjaan;
4. Peningkatan akses kelistrikan di Kepulauan Seribu;
5. Peningkatan bauran energi baru terbarukan.

3.3 Program dan Kegiatan

3.3.1 Pertimbangan Penyusunan Program dan Kegiatan

Pada umumnya, Perumusan Program dan kegiatan Dinas Tenaga Kerja, Transmigrasi, dan Energi Provinsi DKI Jakarta berlandaskan kepada Keputusan Menteri Dalam Negeri Nomor 050-5889 Tahun 2021 Tentang Hasil Verifikasi, Validasi dan Inventarisasi Pemutakhiran Klasifikasi, Kodefikasi dan Nomenklatur Perencanaan Pembangunan dan Keuangan Daerah. Dalam menentukan Program dan Kegiatan yang akan dirumuskan, Dinas Tenaga Kerja, Transmigrasi, dan Energi Provinsi DKI Jakarta mempertimbangkan rumusan-rumusan kebijakan yang berkaitan dengan tugas fungsi, dan pokok Dinas Tenaga Kerja, Transmigrasi, dan Energi Provinsi DKI Jakarta sebagai berikut:

Kebijakan Pembangunan Ketenagakerjaan (Perencanaan Tenaga Kerja Makro Provinsi DKI Jakarta)

Kebijakan Pendayagunaan Tenaga Kerja

Kebijakan ini merupakan suatu kegiatan yang terpadu untuk dapat memberikan kesempatan kerja seluas-luasnya bagi tenaga kerja di Provinsi DKI Jakarta. Sebagai salah satu tujuan pembangunan ketenagakerjaan sebagaimana tercantum dalam Pasal 4 Undang- Undang Nomor 13 Tahun 2003 tentang Ketenagakerjaan maka diperlukan kebijakan yang bisa meningkatkan pendayagunaan tenaga kerja itu sendiri. Kebijakan tersebut menyangkut:

➤ Kebijakan Pelatihan

Kebijakan pelatihan merupakan suatu kebijakan yang bertujuan meningkatkan keterampilan, keahlian, kompetensi tenaga kerja dan produktivitas. Kebijakan ini diperlukan untuk mengatasi pokok persoalan yang dihadapi dalam membangun daya saing. Jenis pelatihan dapat direncanakan lebih baik apabila sistem informasi pasar kerja dapat dibangun. Hal ini juga dapat mengurangi berbagai kegiatan pelatihan yang tidak

relevan terhadap permintaan pasar kerja. Terbentuknya sistem informasi pasar kerja sangat bermanfaat pula bagi pengambil kebijakan untuk menyusun kebutuhan pelatihan dalam rangka peningkatan daya saing.

Pelatihan yang difokuskan kepada kewirausahaan (berusaha sendiri, berusaha dengan dibantu) dan pekerja buruh/karyawan/ pegawai.

Pelatihan Berdasarkan Status Pekerjaan Utama

a. Berusaha Sendiri dan Berusaha dibantu.

Dari perkiraan tambahan kesempatan kerja terdapat 303.769 orang pada tahun 2023 yang perlu mendapatkan pelatihan dengan fokus kewirausahaan (berusaha sendiri dan berusaha dengan dibantu). Dengan banyaknya tenaga kerja yang perlu dilatih maka dibutuhkan pula biaya besar yang harus dikeluarkan. Selain itu, jumlah lembaga pelatihan, instruktur, serta daya tampung lembaga pelatihan itu sendiri perlu ditambah. Namun demikian walaupun secara data masih banyak yang harus dilatih dan terdapat kekurangan kapasitas pelatihan pada kenyataannya justru sulit mencari orang yang mau dilatih karena di Provinsi DKI Jakarta sebagai ibukota Negara dimana orang lebih baik bekerja di sector informal sehingga banyak yang tidak mau meningkatkan pengetahuan dan keterampilannya, karena sejak kecil banyak yang telah terbiasa bekerja berdagang dan merasa cukup dengan itu. Dengan demikian yang lebih diperlukan adalah sosialisasi dan pemberian motivasi agar mereka mau meningkatkan taraf hidupnya tidak sekedar mengandalkan pada hasil berdagang.

Program pelatihan yang potensial dikembangkan untuk kelompok berusaha sendiri tanpa bantuan dan dibantu diantaranya

- o Pelatihan tata boga
- o Pelatihan tata busana
- o Pelatihan kerajinan tangan
- o Pelatihan meubel
- o Pelatihan pertukangan
- o Pelatihan elektronika
- o Pelatihan otomotif, dan lain-lain.

b. Pekerja Buruh/Karyawan/Pegawai

Berdasarkan perkiraan tambahan kesempatan kerja diperkirakan akan terdapat tambahan sebanyak 303.769 orang pada tahun 2023 yang perlu dilatih untuk menjadi pekerja buruh/karyawan/pegawai. Jumlah tersebut adalah mereka yang berpendidikan SD-SMTA Umum. Sedangkan untuk tingkat SMTA Kejuruan, Diploma dan Universitas tidak perlu lagi diadakan pelatihan karena mereka dianggap sudah siap bersaing di pasar kerja. Prioritas pelatihan yang bisa dikembangkan bagi mereka yang akan menjadi pekerja/buruh/karyawan/ pegawai di antaranya:

- o Pelatihan otomotif

- Pelatihan teknologi mekanik
- Pelatihan elektronika
- Pelatihan komputer
- Pelatihan operator mesin
- Pelatihan perhotelan, dan lain-lain.

c. Pelatihan Berdasarkan Jenis Pekerjaan

Selain prioritas pelatihan tersebut di atas, pelatihan yang perlu dilakukan juga bisa didasarkan pada jenis pekerjaan yang akan dimasuki pencari kerja. Berdasarkan uraian beberapa jenis jabatan yang ada di wilayah Provinsi DKI Jakarta, dapat ditentukan jenis pelatihan prioritasnya agar pelatihannya lebih terarah dan keluarannya dapat diserap pasar kerja.

Di sektor pertanian, ada beberapa jenis pelatihan yang bisa dikembangkan, misalnya :

- Pelatihan operator mesin pertanian dan kehutanan
- Industri Manufaktur

Untuk sektor industri manufaktur disesuaikan dengan potensi daerah dan jenis industri yang ada di Provinsi DKI Jakarta. Hal ini diperlukan agar jenis pelatihan yang dilakukan sesuai dengan kebutuhan lapangan. Beberapa jenis pelatihan yang bisa dikembangkan, diantaranya :

- Pelatihan pembuatan cenderamata
- Pelatihan pengolahan hasil laut
- Pelatihan tukang jahit
- Pelatihan penyulam
- Pelatihan tukang kayu dan meubel
- Pelatihan operator mesin jahit

Di bidang keuangan, jenis pelatihan yang masih bisa dikembangkan diantaranya :Pelatihan operator komputer dan mesin pengolah data.

Untuk sektor jasa, banyak pelatihan yang bisa dikembangkan, karena sektor ini memang mengharuskan memiliki tingkat keterampilan yang tinggi. Beberapa jenis pelatihan yang bias dikembangkan diantaranya :

- Pelatihan pemandu wisata
- Pelatihan pemangkas rambut,
- perawat kecantikan
- Pelatihan juru masak
- Pelatihan pelayan restoran
- Dll.

Untuk sektor lainnya, pelatihan yang bisa dikembangkan, untuk menambah keterampilan tenaga kerja yang akan memasuki pasar kerja diantaranya :

- Pelatihan operator mesin forklift
- Pelatihan pembuat kerangka bangunan
- Pelatihan teknisi teknik sipil
- Pelatihan teknisi teknik mesin
- Pelatihan teknisi teknik listrik
- Pelatihan operator komputer dan mesin pengolah data
- Pelatihan perakitan peralatan listrik, dan lain-lain.

Dari uraian diatas, diperlukan strategi yang dapat mendukung terlaksananya pelatihan yang terencana dan terarah. Strategi dimaksud antara lain :

- Adanya perencanaan pelatihan berdasarkan pada kebutuhan sektor, jenis pekerjaan, tingkat pendidikan dan status pekerjaan;
- Mendayagunakan seluruh potensi lembaga pelatihan baik yang dikelola oleh pemerintah, swasta, dan perusahaan, serta membangun BLK baru;
- Memberikan pelatihan kepada angkatan kerja baru untuk meningkatkan kualitasnya agar mampu mengisi kesempatan kerja yang ada di daerah;
- Membangun *link and match* antara program pendidikan dan program pelatihan dengan dunia kerja;
- Penguatan infrastruktur pelatihan dan produktivitas;
- Peningkatan kualitas sumberdaya pelatihan dan produktivitas;
- Penguatan sistem dan metoda pelatihan serta produktivitas;
- Penguatan sistem pendanaan pelatihan dan produktivitas;
- Revitalisasi lembaga pelatihan kerja;
- Melakukan pelatihan berbasis kompetensi sesuai kebutuhan baik untuk pembekalan masuk kerja maupun untuk pengembangan karier, peningkatan produktivitas dan kesejahteraan pekerja;
- Percepatan pengakuan sertifikat kompetensi kerja.

➤ Kebijakan Penempatan Tenaga Kerja

Kebijakan penempatan tenaga kerja diarahkan untuk pengembangan pasar kerja, penempatan tenaga kerja dalam dan luar negeri, pengembangan kesempatan kerja serta pengendalian penggunaan tenaga kerja asing. Keempat kebijakan tersebut dilaksanakan untuk mengatasi permasalahan di bidang ketenagakerjaan yaitu penganggur dan setengah penganggur. Kebijakan bidang penempatan tenaga kerja diarahkan pada perluasan kesempatan kerja, yakni melalui kebijakan lintas sektor yang mendorong setiap sektor untuk menciptakan peluang kerja, serta melalui berbagai program pemerintah daerah melalui Dinas Tenaga Kerja dan Transmigrasi Provinsi DKI Jakarta bersama Pemerintah Kabupaten/Kota.

Secara lebih spesifik, kebijakan bidang penempatan tenaga kerja diupayakan

untuk diarahkan pada 3 (tiga) jenis status pekerjaan yang dianggap penting pada 6 (enam) lapangan usaha yang ditetapkan sebagai sektor prioritas dalam pembangunan ketenagakerjaan di Provinsi DKI Jakarta. Dengan demikian, pendekatan yang digunakan untuk memformulasikan kebijakan penempatan tenaga kerja dalam Perencanaan Tenaga Kerja (PTK) Provinsi Tahun 2020-2023 ini adalah dengan cara menentukan target utama penempatan tenaga kerja berdasarkan jenis status pekerjaan dan lapangan usaha.

Adapun dua jenis status pekerjaan yang menjadi target utama penempatan tenaga kerja pada tahun 2020-2023 adalah kesempatan kerja dengan status Berusaha Sendiri Tanpa Bantuan, dan Berusaha Dengan Dibantu. Dasar pertimbangan penetapan kesempatan kerja dengan status Berusaha Sendiri Tanpa Bantuan serta Berusaha Dengan Dibantu sebagai target utama penempatan tenaga kerja pada tahun 2020-2023 adalah karena kedua jenis status pekerjaan tersebut merupakan bentuk dari Kewirausahaan. Dengan menciptakan banyak Kewirausahaan, maka akan mendorong terciptanya banyak kesempatan kerja baru. Sedangkan, dasar pertimbangan penetapan kesempatan kerja dengan status pekerja/buruh/karyawan sebagai salah satu target utama penempatan tenaga kerja pada tahun 2020-2023 adalah karena pekerjaan ini merupakan jenis pekerjaan yang bersifat formal. Penciptaan kesempatan kerja formal dalam jumlah yang banyak merupakan salah satu sasaran pembangunan ketenagakerjaan nasional. Hal ini disebabkan pekerja sektor formal merupakan pekerja yang bekerja pada segala jenis pekerjaan yang mendapatkan perlindungan negara, menghasilkan pendapatan yang tetap, dengan tempat kerja yang memiliki keamanan kerja (*job security*), serta dengan status permanen pada unit usaha atau lembaga yang berbadan hukum.

Keenam lapangan usaha yang menjadi sektor prioritas dan ditetapkan sebagai target utama penempatan tenaga kerja pada tahun mengingat Provinsi DKI Jakarta sudah lama dikenal sebagai ibukota negara. Kesempatan kerja kemudian diperkirakan menurut jenis jabatan dengan menggunakan basis 5 (lima) digit berdasarkan klasifikasi lapangan usaha Indonesia (KLUI). Kesempatan kerja menurut jenis jabatan ini difokuskan hanya pada keenam lapangan usaha yang menjadi prioritas, yaitu Sektor Jasa, Sektor Perdagangan, Sektor, Sektor Keuangan, Sektor transportasi dan sektor industri. Dengan demikian, dapat diketahui jenis jabatan yang dibutuhkan pada tahun 2018-2022, sehingga dapat diidentifikasi spesifikasi dan kualifikasi yang dibutuhkan oleh angkatan kerja guna mengisi jabatan-jabatan tersebut. Selanjutnya dapat dirancang program- program pelatihan yang mengacu kepada kebutuhan jabatan dimaksud.

Berdasarkan hasil proyeksi, diperkirakan akan terdapat tambahan kesempatan kerja sebanyak 303.769 orang pada tahun 2022 (lihat Tabel 7.3). Berdasarkan status Pekerjaan Utama, tambahan kesempatan kerja terbesar adalah untuk

Pekerja/Buruh/Karyawan sebesar 114.620 orang, sedangkan berdasarkan Lapangan Usaha Utama, tambahan kesempatan kerja terbesar adalah terdapat pada sektor perdagangan sebesar 36.485 orang.

Berdasarkan data diatas diperlukan kebijakan penempatan yang komprehensif untuk mengatasi besarnya angkatan kerja yang perlu ditempatkan. Diantara kebijakan yang harus dilakukan adalah :

- Kebijakan Penciptaan Pasar Kerja yang Luwes Melalui Penyempurnaan Peraturan Perundang-Undangan;
- Konsolidasi Program Perluasan Kesempatan Kerja;
- Peningkatan Kualitas Pelayanan Penempatan dan Perlindungan Tenaga Kerja
- Peningkatan Kualitas Pusat-Pusat Pelayanan Informasi Ketenagakerjaan;
- Peningkatan Konsolidasi Program - Program Perluasan Kesempatan Kerja;
- Penambahan jumlah dan peningkatan kualitas pengantar kerja;
- Memberikan pelayanan informasi pasar kerja terhadap pencari kerja;
- Menempatkan pegawai Pengantar Kerja sesuai dengan keahliannya;
- Mengurangi turn over pengantar kerja.

Kebijakan Perlindungan Tenaga Kerja

Kebijakan ini bertujuan untuk mewujudkan ketenangan bekerja dan berusaha, sehingga tercipta hubungan yang serasi antara pekerja dan pengusaha, yang pada gilirannya dapat meningkatkan kesejahteraan pekerja. Dengan demikian kebijakan perlindungan tenaga kerja ini berguna baik pada tenaga kerja itu sendiri maupun bagi para pelaku usaha dan lainnya sehingga mampu menciptakan iklim usaha yang kondusif, menimbulkan ketenangan bekerja dan berusaha, meningkatkan produktivitas dan kesejahteraan pekerja, pengusaha, dan berbagai pihak terkait. Dengan upaya ini pada akhirnya juga berpotensi membuka berbagai peluang berusaha dan berinvestasi untuk menciptakan perluasan kesempatan kerja baru.

➤ Pengawasan Ketenagakerjaan

Kebijakan pengawasan ketenagakerjaan diarahkan agar pelaksanaan hukum dan peraturan ketenagakerjaan dilaksanakan secara konsisten oleh para pelaku yang mendayagunakan tenaga kerja. Pengawasan ketenagakerjaan ditujukan untuk menghindari berbagai perlakuan yang tidak adil, tidak manusiawi dan diskriminatif. Bentuk pengawasan ini berlaku umum untuk seluruh kegiatan yang menyangkut upaya produksi yang melibatkan bidang ketenagakerjaan baik formal maupun informal, untuk kelas industri berskala besar, menengah, kecil bahkan mikro dan perorangan atau yang tidak dapat diklasifikasikan sekalipun.

Sementara itu dalam mendukung peningkatan kuantitas dan kualitas pengawasan ketenagakerjaan sangat dibutuhkan pengawas ketenagakerjaan yang memadai,

sementara tenaga pengawas ketenagakerjaan yang ada masih sangat minim dibandingkan jumlah perusahaan maupun jumlah tenaga kerja yang ada. Untuk itu, pada tahun 2022 jumlah pengawas ketenagakerjaan harus bertambah sebanyak 197 orang sehingga menjadi 240 orang, dengan demikian setiap pengawas ketenagakerjaan mampu mengawasi sekitar 50 perusahaan dalam satu tahun, atau sesuai perundangan bahwa tiap tenaga pengawas mengawasi 5 perusahaan per bulan. Untuk mempercepat penambahan pengawas ketenagakerjaan perlu dilakukan :

- a. Pembiayaan bersama (*sharing*) dengan Pemerintah Provinsi dan Kabupaten/Kota dengan Pemerintah Pusat. Hal ini karena bidang ketenagakerjaan merupakan bagian dari kewenangan/urusan wajib setiap tingkat pemerintahan dalam upaya meningkatkan kesejahteraan dan pelayanan dasar pada masyarakat sebagaimana diatur dalam PP Nomor 38 tahun 2007.
- b. Pelatihan jarak jauh (*distance training*) untuk materi dan teori, praktek di kelas maupun di lapangan.
- c. Pengadaan pengawas ketenagakerjaan oleh Kementerian Tenaga Kerja dan Transmigrasi.

Salah satu tugas utama dari pengawas ketenagakerjaan adalah upaya pencegahan terjadinya kecelakaan di tempat kerja, dimana sebagian besar disebabkan oleh faktor manusia dan hanya sebagian kecil yang disebabkan oleh faktor teknis. Untuk itu guna menjamin keselamatan dan kesehatan tenaga kerja maupun orang lain yang berada di tempat kerja, serta sumber produksi, proses produksi dan lingkungan kerja dalam keadaan aman, maka perlu penerapan Sistem Manajemen Keselamatan dan Kesehatan Kerja (SMK3). Selain itu penerapan SMK3 ini juga berguna untuk mengantisipasi hambatan teknis dalam era globalisasi perdagangan. Dalam jangka menengah jumlah perusahaan yang sudah diaudit penerapan SMK3-nya diharapkan terus meningkat.

Pada tahun 2018 merupakan awal program penurunan pekerja anak, program mengurangi/menarik pekerja anak dilakukan dengan fasilitasi baik pada pendidikan formal dan keterampilan. Yang telah dilakukan oleh Kemnaker berupa pendampingan dan pembentukan Komite Aksi Penghapusan Bentuk-Bentuk Pekerjaan Terburuk Pada Anak (BPTA) di Provinsi/Kabupaten/Kota, serta upaya pencegahan dan penarikan pekerja anak. Program ini terintegrasi dengan Program Keluarga Harapan (PKH) yang dicanangkan oleh pemerintah. Dalam PKH penerima bantuan adalah rumah tangga sangat miskin (RTSM) yang memiliki anggota keluarga yang terdiri dari anak usia 0-15 tahun (atau usia 15-18 tahun namun belum menyelesaikan pendidikan dasar) dan/atau ibu hamil/nifas.

➤ Hubungan Industrial

Perlindungan tenaga kerja tidak hanya berkaitan dengan pengawasan norma

ketenagakerjaan sebagaimana tersebut di atas tetapi juga menyangkut penyelesaian perselisihan hubungan industrial. Untuk penyelesaian yang bersifat antisipatif telah diundangkan berbagai peraturan yang mengatur adanya perangkat hubungan industrial ini yaitu minimal adanya Peraturan Perusahaan (PP) atau lebih baik lagi jika ada Perjanjian Kerja Bersama (PKB) yang dapat menjadi acuan bersama bagi pekerja dan pemberi kerja/ pengusaha. Selain itu sebagaimana aturan yang berlaku secara internasional perlu dibentuk Serikat Pekerja (SP)/Serikat Buruh (SB) yang menjamin kebebasan berpendapat bagi pekerja. Perangkat hubungan industrial yang terutama adalah adanya Lembaga Kerjasama (LKS) Bipartit karena diharapkan menjadi 'jembatan' utama dalam pencarian solusi yang menguntungkan kedua belah pihak.

Dalam hal penyelesaian perselisihan hubungan industrial langkah terbaik adalah dengan adanya dialog antara pekerja dan pengusaha dalam penyelesaian yang menguntungkan kedua belah pihak (win-win solution). Untuk itu seharusnya pekerja memiliki kebebasan berpendapat yang disalurkan secara terarah dan pada jalurnya melalui Serikat Pekerja/Serikat Buruh. Dengan demikian upaya perlindungan tetap menitikberatkan pada upaya preventif sebelum terjadinya kasus-kasus yang harus diselesaikan secara hukum. Untuk itu jumlah Serikat Pekerja/Serikat Buruh yang dicatatkan berdasarkan Kepmenakertrans Nomor 16/Men/2001, Tahun 2020 diharapkan jumlah Serikat Pekerja/Serikat Buruh meningkat menjadi 54, dan pada tahun 2023 diharapkan meningkat menjadi 204 Serikat Pekerja/Serikat Buruh.

Namun demikian, pemerintah tidak dapat mengintervensi pekerja/buruh untuk membentuk serikat pekerja/serikat buruh (SP/SB), sesuai Pasal 28 UU 21 Tahun 2000 tentang SP/SB, bahwa Siapapun dilarang menghalang-halangi atau memaksa pekerja/buruh untuk membentuk atau tidak membentuk, menjadi pengurus atau tidak menjadi pengurus, menjadi anggota atau tidak menjadi anggota dan/atau menjalankan atau tidak menjalankan kegiatan serikat pekerja/serikat buruh dengan cara:

- a. melakukan pemutusan hubungan kerja, memberhentikan sementara, menurunkan jabatan, atau melakukan mutasi;
- b. tidak membayar atau mengurangi upah pekerja/buruh;
- c. melakukan intimidasi dalam bentuk apapun;
- d. melakukan kampanye anti pembentukan serikat pekerja/serikat buruh.

Kerjasama yang baik antara pekerja dan pengusaha akan menimbulkan ketenangan bekerja bagi pekerja karena yakin hak- haknya akan dijamin sesuai dengan kontribusinya. Pengusaha pun akan memetik keuntungan dengan peningkatan produktivitas dan terciptanya budaya kerja yang baik. Untuk itu dari keseluruhan perangkat hubungan industrial berupa adanya PP, PKB maupun SP/SB dan tenaga mediator maka yang terbaik adalah keberadaan perangkat hubungan industrial berupa Lembaga Kerjasama (LKS) Bipartit. LKS Bipartit yang berfungsi baik akan meminimalisir

peran pemerintah walau dalam kondisi harus turun tangan telah pula diwadahi melalui LKS Tripartit.

Dengan memperhatikan hari kerja dalam 1 (satu) bulan rata-rata 21 (dua puluh satu) hari kerja maka diharapkan 1 (satu) orang Mediator dapat melakukan tugas dan fungsi pembinaan hubungan industrial dan menyelesaikan perselisihan hubungan industrial pada 8 (delapan) perusahaan dalam 1 (satu) bulan. Sehingga dalam 1 (satu) tahun Mediator dapat melakukan pembinaan terhadap 96 (Sembilan puluh enam) perusahaan. Dari data hubungan industrial dengan menggunakan asumsi bahwa Mediator dalam melakukan tugas dan fungsinya memiliki hambatan dalam melakukan pembinaan hubungan industrial seperti ; Mediator yang dibutuhkan sebanyak 12 orang Mediator, sementara Mediator yang tersedia sebanyak 4 orang, sehingga terdapat kekurangan Mediator sebanyak 8 orang. Maka untuk dapat memenuhi kebutuhan Mediator diperlukan waktu \pm 3 tahun, dengan ketentuan tidak ada Mediator yang pensiun, meninggal dunia dan dimutasi. Untuk mengefektifkan tugas dan fungsi Mediator maka ditempuh kebijakan sebagai berikut :

- a. Memprioritaskan pembinaan terhadap perusahaan besar dan perusahaan sedang;
- b. Meningkatkan kualitas Mediator melalui : Konsolidasi Mediator; Pelatihan; Forum Konsolidasi dan Bimtek bagi Petugas Administrasi Penyelesaian Perselisihan Hubungan Industrial;
- c. Menyiapkan pedoman pembinaan hubungan industrial; penyelesaian perselisihan hubungan industrial; dan penanganan mogok kerja;
- d. Membentuk Tim Deteksi Dini di Daerah yang padat industri;
- e. Menyusun peta potensi dan kondisi hubungan industrial dan pengadaan kendaraan tanggap darurat.

Kebijakan Kesejahteraan Pekerja

Perlindungan tenaga kerja erat pula kaitannya dengan pemenuhan jaminan sosial terhadap tenaga kerja dan juga bagi keluarganya. Pekerja dan keluarganya yang hidup sejahtera inilah yang hakekatnya menjadi tujuan dari konstitusi. Pada kenyataannya, tenaga kerja memang relatif mempunyai kedudukan yang lebih lemah sehingga tanggung jawab utama dalam perlindungan dan kesejahteraan pekerja ini berada di tangan pengusaha selain tenaga kerja itu sendiri yang juga turut berperan aktif dalam pelaksanaan program jaminan sosial tenaga kerja ini.

Adanya program jaminan sosial ini berkenaan dengan pemeliharaan kesejahteraan pada saat tenaga kerja kehilangan sebagian atau seluruh penghasilannya sebagai akibat terjadinya risiko-risiko sosial seperti kecelakaan kerja, sakit, meninggal dunia dan hari tua. Jaminan sosial tenaga kerja mempunyai beberapa aspek, antara lain:

- a. memberikan perlindungan dasar untuk memenuhi kebutuhan hidup minimal bagi tenaga kerja beserta keluarganya;
- b. merupakan penghargaan kepada tenaga kerja yang telah menyumbangkan tenaga dan pikirannya kepada perusahaan tempat mereka bekerja.

Upaya perlindungan tenaga kerja tetap merupakan suatu kondisi yang bersifat menyeluruh dan saling terkait. Upaya pencegahan terjadinya suatu musibah dalam lingkungan kerja harus pula diikuti dengan berbagai perangkat yang menjaga agar segala sesuatu berjalan dengan baik dan seharusnya. Jika terjadi sesuatu, pemerintah berkewajiban menyelenggarakan suatu program yang menjamin kepastian berlangsungnya arus penerimaan penghasilan keluarga sebagai pengganti sebagian atau seluruh penghasilan yang hilang karena sesuatu hal..

Untuk melindungi buruh/pekerja pemerintah setiap tahun menetapkan Upah Minimum Provinsi (UMP). Perlindungan dalam bentuk UMP ini agar para buruh/pekerja tidak memperoleh upah dibawah UMP. Hal ini dimaksudkan agar kesejahteraan para buruh/karyawan tetap terjaga, sehingga dapat memenuhi kebutuhan hidupnya secara layak, serta mampu mempertahankan dan meningkatkan produktivitas kerjanya.

Kebijakan Energi

Kegiatan pembangunan PLTS membawa dampak positif bagi lingkungan. Kegiatan pembangunan PLTS membantu pengurangan emisi CO2 serta memantau upaya penurunan emisi Gas Rumah Kaca secara nasional. Pengurangan Emisi Karbon dengan bertambahnya penggunaan PLTS menggunakan dasar hukum: Peraturan Presiden Nomor 22 Tahun 2017 tentang Rencana Umum Energi Nasional, Peraturan Menteri ESDM Nomor 49 Tahun 2018 tentang Penggunaan Sistem Pembangkit Listrik Tenaga Surya Atap Oleh Konsumen PT Perusahaan Listrik Negara (Persero) dan Instruksi Gubernur Nomor 66 Tahun 2019 tentang Pengendalian Kualitas Udara. Metode Pengukurannya menggunakan kapasitas produksi PLTS dikalikan dengan faktor emisi pembangkit Jawa Bali (Kapasitas produksi sama dengan kapasitas PLTS (MW) x 4 x 360 hari). Target sampai dengan tahun 2026. Pada tahun 2026 ditargetkan sebesar 1431,38 ton CO2 dan menjadi indikator Program Pengelolaan Energi Terbarukan dengan nama indikator jumlah pengurangan emisi sebagai dampak dari pembangunan PLTS. Berikut rincian target Jumlah pengurangan emisi sebagai dampak dari pembangunan PLTS yang ditetapkan dari tahun 2023-2026.

Target Jumlah pengurangan emisi sebagai dampak dari pembangunan PLTS Tahun 2023-2026.

Tahun	Target
2023	357.84 ton CO2
2024	715.69 ton CO2

Tahun	Target
2025	1073.54 ton CO2
2026	1431.38 ton CO2

Sumber: Dinas Nakertrans dan Energi DKI Jakarta

Potensi pengembangan penyediaan energi baru terbarukan yang akan dikembangkan lagi adalah Pembangkit Listrik Tenaga Sampah (PLTSa). Saat ini telah dikembangkan pilot proyek kerjasama antara pilot proyek adan Riset dan Inovasi Nasional (BRIN) dengan Pemerintah Provinsi DKI Jakarta. Proyek tersebut merupakan pengelolaan sampah secara termal yang didesain untuk beroperasi secara kontinu dan menghasilkan listrik. PLTSa dalam sehari mampu membakar sampah 100 ton dan menghasilkan energi listrik sebesar 700 KW. Selain itu, terdapat potensi Pembangkit Listrik Tenaga Bayu (PLTB) dimana potensi tenaga Bayu/ Angin yang besar ada pada daerah pesisir atau kepulauan (kepulauan seribu) namun PLTB membutuhkan angin yang cukup kencang dan teratur dalam jangka waktu yang cukup lama. Pemanfaatan Potensi PLTB pada Provinsi DKI Jakarta di masa depan akan dikaji lebih lanjut

3.3.2 Rumusan Program dan Kegiatan Dinas Tenaga Kerja, Transmigrasi, dan DKI Jakarta

Berdasarkan pertimbangan kebijakan-kebijakan diatas, Dinas Tenaga Kerja, Transmigrasi, dan Energi Provinsi DKI Jakarta merumuskan sebanyak 8 Program (7 Program Utama, dan 1 Program Penunjang), dan 22 kegiatan (15 Kegiatan Utama, dan 7 Kegiatan Penunjang) pada tahap Rancangan Akhir RKPD Tahun 2024.

Untuk mencapai visi misi Dinas Tenaga Kerja, Transmigrasi dan Energi Provinsi DKI Jakarta, dibutuhkan kegiatan yang tepat sasaran dan dukungan dana yang memadai. Secara keseluruhan kebutuhan anggaran Dinas Sudin dan UPT, menurut per program pada tahap Rancangan Akhir RKPD adalah:

1. Program Perencanaan Tenaga Kerja, pada Rancangan Akhir RKPD kebutuhan sebesar **Rp 105.724.270,-**
2. Program Pelatihan Kerja dan Produktivitas Tenaga Kerja, pada Rancangan Akhir RKPD kebutuhan sebesar **Rp 85.410.874.660,-**
3. Program Penempatan Tenaga Kerja, pada Rancangan Akhir RKPD kebutuhan sebesar **Rp 28.171.351.796,-**
4. Program Hubungan Industrial, pada Rancangan Akhir RKPD kebutuhan sebesar **Rp 2.115.408.980,-**
5. Program Pengawasan Ketenagakerjaan, pada Rancangan Akhir RKPD kebutuhan sebesar **Rp 3.450.528.289,-**
6. Program Pengelolaan Energi Terbarukan, pada Rancangan Akhir RKPD kebutuhan sebesar **Rp 10.649.524.422,-**

7. Program Pengelolaan Ketenagalistrikan, pada Rancangan Akhir RKPD kebutuhan sebesar **Rp 4.647.605.635,-**
8. Program Penunjang Urusan Pemerintahan Daerah Provinsi, pada Rancangan Akhir RKPD kebutuhan sebesar **Rp 281.974.203.820,-**

Kebutuhan dana ini digunakan untuk program-program prioritas bagi masyarakat yang tersebar di berbagai wilayah Provinsi DKI Jakarta, melalui kegiatan-kegiatan prioritas seperti:

- Pameran Bursa Kerja (Job Fair);
- Pelatihan Keterampilan Kerja Kejuruan, dan;
- Pelatihan Mobile Training Unit (MTU) Kejuruan;
- Pelatihan Kewirausahaan (Tenaga Kerja Mandiri);
- Pembangunan Pembangkit Listrik Tenaga Surya (PLTS) Roof Top;
- Pembangunan Stasiun Pengisian Kendaraan Listrik (SPKL).

**RENCANA KERJA &
PENDANAAN
PERANGKAT DAERAH**



Rencana Kerja Perangkat Daerah

Rencana Kerja dan Pendanaan Dinas Tenaga Kerja, Transmigrasi dan Energi Provinsi DKI Jakarta pada tahapan Rencana Awal Rencana Kerja Perangkat Daerah Tahun Anggaran 2024 sebesar Rp 416.525.221.872,- (data tarikan sistem *Smart Planning Budgeting*). Rincian atas program, kegiatan, dan anggaran indikatif Perangkat Daerah Tahun Anggaran 2024 dijabarkan pada tabel Lampiran 3.

Tabel 4.1

**Tabel Rumusan Rencana Program dan Kegiatan Perangkat Daerah Tahun 2024
dan Prakiraan Maju Tahun 2025**

(Lampiran 3)

PENUTUP



Penutup Dokumen Rencana Kerja

Dokumen Rencana Kerja Dinas Tenaga Kerja, Transmigrasi dan Energi Provinsi DKI Jakarta 2024 merupakan dokumen perencanaan kerja serta pedoman operasional dalam melaksanakan program dan kegiatan Dinas Tenaga Kerja untuk periode tahun 2024. Rencana Kerja ini merupakan penjabaran dari Renstra Dinas Tenaga Kerja, Transmigrasi dan Energi Provinsi DKI Jakarta Tahun 2023-2026 dengan memedomani RKPD Provinsi DKI Jakarta Tahun 2024.

Sebagai pedoman kerja, pelaksanaan Rencana Kerja Dinas Tenaga Kerja, Transmigrasi dan Energi Provinsi DKI Jakarta Tahun 2024 ditetapkan kaidah-kaidah sebagai berikut:

1. Seluruh aparaturnya Dinas Tenaga Kerja, Transmigrasi dan Energi Provinsi DKI Jakarta wajib melaksanakan program dan kegiatan dalam Rencana Kerja Tahun 2024 sesuai dengan ketentuan yang berlaku;
2. Anggaran pelaksanaan Rencana Kerja Dinas Tenaga Kerja, Transmigrasi dan Energi Provinsi DKI Jakarta Tahun 2024 akan dijabarkan dalam Dokumen Pelaksanaan Anggaran (DPA) Tahun 2024;
3. Pelaksanaan DPA Tahun 2024 akan dimonitoring setiap bulan dan dilaporkan kepada Kepala Dinas Tenaga Kerja, Transmigrasi dan Energi Provinsi DKI Jakarta setiap 3 bulan. Pada akhir tahun pelaksanaan program dan kegiatan Dinas Tenaga Kerja, Transmigrasi dan Energi Provinsi DKI Jakarta Tahun 2024 akan dievaluasi sebagai bahan penyusunan Rencana Kerja 2025.

Selanjutnya, Rencana Kerja Dinas Tenaga Kerja, Transmigrasi dan Energi Provinsi DKI Jakarta Tahun 2024 akan dijabarkan ke dalam Rencana Aksi 2024 dan Dokumen Pelaksanaan Anggaran (DPA) Dinas Tenaga Kerja, Transmigrasi dan Energi Provinsi DKI Jakarta Tahun 2024.

Jakarta, 20 Juli 2023

Kepala Dinas Tenaga Kerja, Transmigrasi dan Energi
Provinsi Daerah Khusus Ibukota Jakarta,



Dr. H. Hafi Nugroho, MM

NIP 196705161998031003

LAMPIRAN

Lampiran 1 -

Tabel 2.1 Rekapitulasi Evaluasi Hasil Pelaksanaan Rencana Kerja Perangkat Daerah dan Pencapaian Rencana Strategis Perangkat Daerah (sampai dengan Tahun 2023)

Perangkat Daerah/ Unit Kerja pada Perangkat Daerah	Kode					Urusan/Bidang Urusan Pemerintahan Daerah dan Program/Kegiatan/ Subkegiatan	Indikator Kinerja Program (outcomes)/ Kegiatan (output)/ Subkegiatan (output)	Target Kinerja Capaian Program (Rencana Strategis Perangkat Daerah Tahun 2026)	Target dan Realisasi Kinerja Program/Kegiatan/Sub Kegiatan Tahun 2022			Target Program/Kegiatan/ Subkegiatan (Rencana Kerja Perangkat Daerah Tahun 2023)	Proyeksi Realisasi dan Capaian Target Renstra Perangkat Daerah s/d Tahun 2023		Keterangan	
									Target Rencana Kerja Perangkat Daerah Tahun 2022	Realisasi Rencana Kerja Perangkat Daerah Tahun 2022	Capaian (%)		Realisasi Program/Kegiatan/Subkegiatan s/d tahun 2023	Capaian Renstra (%)		
1	2					3	4	5	6	7	8 = (7/6)	9	10	11 = (10/5)	12	
DINAS TENAGA KERJA, TRANSMIGRASI, DAN ENERGI	A	2				URUSAN PEMERINTAHAN WAJIB YANG TIDAK BERKAITAN DENGAN PELAYANAN DASAR										
	A	2	07			URUSAN PEMERINTAHAN BIDANG TENAGA KERJA										
	A	2	07	02		PROGRAM PERENCANAAN TENAGA KERJA	Jumlah dokumen perencanaan tenaga kerja	70 Persen	1 dokumen	1 dokumen	100	70 Persen	70 Persen	100%	Dinas	
	A	2	07	02	1.01	Penyusunan Rencana Tenaga Kerja (RTK)	Jumlah dokumen Rencana Tenaga Kerja Makro		1 dokumen	1 dokumen	100	100 Persen			Dinas	
	A	2	07	02	1.01	01	Penyusunan Rencana Tenaga Kerja Makro	Jumlah dokumen Perencanaan Tenaga Kerja Daerah (PTKD)		1 dokumen	1 dokumen	100	1 Dokumen	1 Dokumen		Dinas
	A	2	07	03		PROGRAM PELATIHAN KERJA DAN PRODUKTIVITAS TENAGA KERJA	Jumlah pencari kerja yang mendapatkan pelatihan	80 Persen	6096 orang	6096 orang	100	80 Persen	80 Persen	100%	Dinas, UPT Pusat Pelatihan Kerja, UPT P3D	
							Tingkat Produktivitas Tenaga Kerja	411.825.849 Rupiah				399.714.112 Rupiah	399.714.112 Rupiah	97%	Dinas, UPT P3D	

Rancangan Akhir Rencana Kerja DTKTE Provinsi DKI Jakarta Tahun 2024

Perangkat Daerah/ Unit Kerja pada Perangkat Daerah	Kode						Urusan/Bidang Urusan Pemerintahan Daerah dan Program/Kegiatan/ Subkegiatan	Indikator Kinerja Program (outcomes)/ Kegiatan (output)/ Subkegiatan (output)	Target Kinerja Capaian Program (Rencana Strategis Perangkat Daerah Tahun 2026)	Target dan Realisasi Kinerja Program/Kegiatan/Sub Kegiatan Tahun 2022			Target Program/Kegiatan/ Subkegiatan (Rencana Kerja Perangkat Daerah Tahun 2023)	Proyeksi Realisasi dan Capaian Target Renstra Perangkat Daerah s/d Tahun 2023		Keterangan
										Target Rencana Kerja Perangkat Daerah Tahun 2022	Realisasi Rencana Kerja Perangkat Daerah Tahun 2022	Capaian (%)		Realisasi Program/Kegiatan/Subkegiatan s/d tahun 2023	Capaian Renstra (%)	
1	2						3	4	5	6	7	8 = (7/6)	9	10	11 = (10/5)	12
	A	2	07	03	1.01		Pelaksanaan Latihan Kerja berdasarkan Klaster Kompetensi	Jumlah peserta yang dilatih berdasarkan kejuruan		5902 orang	6096 orang	103,29				Dinas, UPT Pusat Pelatihan Kerja, UPT P3D
	A	2	07	03	1.01	01	Proses Pelaksanaan Pendidikan dan Pelatihan Keterampilan bagi Pencari Kerja berdasarkan Klaster Kompetensi	Jumlah peserta pelatihan yang meningkat kompetensi		7692 Orang	8282 Orang	107,67	80 Persen 6452 Orang	6452 Orang		UPT Pusat Pelatihan Kerja, UPT P3D
	A	2	07	03	1.01	02	Koordinasi Lintas Lembaga dan Kerja Sama Dengan Sektor Swasta untuk Penyediaan Instruktur serta Sarana dan Prasarana Lembaga Pelatihan Kerja	Jumlah peserta yang memahami kelembagaan pelatihan		170 Orang	195 Orang	114,71	8 Lembaga	8 Lembaga		Dinas
								Jumlah peserta yang meningkat kompetensi pelatihan dan standarisasi		60 Orang	60 Orang	100				Dinas
								Jumlah peserta yang meningkat produktivitasnya dan mengikuti pemagangan		150 Orang	185 Orang	123,33				Dinas
	A	2	07	03	1.01	03	Pengadaan Sarana Pelatihan Kerja	Nilai kepuasan kantor terhadap tersedianya sarana pelatihan kerja		4 nilai	4 nilai	100	8 Unit	8 Unit		UPT Pusat Pelatihan Kerja

Rancangan Akhir Rencana Kerja DTKTE Provinsi DKI Jakarta Tahun 2024

Perangkat Daerah/ Unit Kerja pada Perangkat Daerah	Kode					Urusan/Bidang Pemerintahan Daerah dan Program/Kegiatan/ Subkegiatan	Indikator Kinerja Program (outcomes)/ Kegiatan (output)/ Subkegiatan (output)	Target Kinerja Capaian Program (Rencana Strategis Perangkat Daerah Tahun 2026)	Target dan Realisasi Kinerja Program/Kegiatan/Sub Kegiatan Tahun 2022			Target Program/Kegiatan/ Subkegiatan (Rencana Kerja Perangkat Daerah Tahun 2023)	Proyeksi Realisasi dan Capaian Target Renstra Perangkat Daerah s/d Tahun 2023		Keterangan
									Target Rencana Kerja Perangkat Daerah Tahun 2022	Realisasi Rencana Kerja Perangkat Daerah Tahun 2022	Capaian (%)		Realisasi Program/Kegiatan/Subkegiatan s/d tahun 2023	Capaian Renstra (%)	
1	2					3	4	5	6	7	8 = (7/6)	9	10	11 = (10/5)	12
	A	2	07	03	1.02	Pelaksanaan Akreditasi Lembaga Pelatihan Kerja	Persentase Lembaga Pelatihan Kerja yang terakreditasi					6,7 Persen			
	A	2	07	03	1.02	01 Survey dan Penilaian Akreditasi Kepada Lembaga Pelatihan Kerja	Jumlah Lembaga Pelatihan Kerja yang Terakreditasi					20 LPK	20 LPK		
	A	2	07	03	1.03	Konsultansi Produktivitas pada Perusahaan Menengah	Jumlah perusahaan yang terlayani bimbingan dan konsultasi produktivitas		560 perusahaan	70 Perusahaan	12,5	85 Persen	85 Persen		UPT P3D
	A	2	07	03	1.03	01 Pelaksanaan Konsultasi Produktivitas kepada Perusahaan Menengah	Jumlah pelaksanaan bimbingan dan konsultasi produktivitas		10 Kali	10 Kali	100	70 Perusahaan	70 Perusahaan		UPT P3D
	A	2	07	03	1.04	Pengukuran Produktivitas Tingkat Daerah Provinsi	Jumlah dokumen pengukuran produktivitas		1 dokumen	1 dokumen	100	100 Persen	100 Persen		UPT P3D
	A	2	07	03	1.04	01 Pengukuran Kompetensi dan Produktivitas Tenaga Kerja	Jumlah dokumen pengukuran produktivitas		1 dokumen	1 dokumen	100	1 Dokumen	1 Dokumen		UPT P3D
	A	2	07	04		PROGRAM PENEMPATAN TENAGA KERJA	Jumlah pencari kerja yang berhasil ditempatkan	96 Persen	34719 orang	38337 Orang	110,42	87 Persen	87 Persen	91%	Dinas, Suku Dinas
							Jumlah pencari kerja yang berwirausaha	90 Persen	3399 orang	4300 Orang	126,51	90 Persen	90 Persen	100%	Dinas, Suku Dinas
							Jumlah sistem informasi yang dibangun atau dikembangkan		1 sistem	1 sistem	100				Dinas
	A	2	07	04	1.01	Pelayanan antar Kerja Lintas Daerah Kabupaten/Kota	Jumlah orang yang memiliki pengetahuan dalam penempatan tenaga kerja		120 orang	100 Orang	91,67	85 Persen	85 Persen		Dinas, Suku Dinas

Rancangan Akhir Rencana Kerja DTKTE Provinsi DKI Jakarta Tahun 2024

Perangkat Daerah/ Unit Kerja pada Perangkat Daerah	Kode	Urusan/Bidang Urusan Pemerintahan Daerah dan Program/Kegiatan/ Subkegiatan	Indikator Kinerja Program (outcomes)/ Kegiatan (output)/ Subkegiatan (output)	Target Kinerja Capaian Program (Rencana Strategis Perangkat Daerah Tahun 2026)	Target dan Realisasi Kinerja Program/Kegiatan/Sub Kegiatan Tahun 2022			Target Program/Kegiatan/ Subkegiatan (Rencana Kerja Perangkat Daerah Tahun 2023)	Proyeksi Realisasi dan Capaian Target Renstra Perangkat Daerah s/d Tahun 2023		Keterangan
					Target Rencana Kerja Perangkat Daerah Tahun 2022	Realisasi Rencana Kerja Perangkat Daerah Tahun 2022	Capaian (%)		Realisasi Program/Kegiatan/Subkegiatan s/d tahun 2023	Capaian Renstra (%)	
1	2	3	4	5	6	7	8 = (7/6)	9	10	11 = (10/5)	12
			Persentase terbentuknya tenaga kerja mandiri					70 Persen	70 Persen		Dinas, Suku Dinas
	A 2 07 04 1.01 03	Penyuluhan dan Bimbingan Jabatan bagi Pencari Kerja	Jumlah pengelola bursa kerja khusus dan pengantar kerja yang mendapatkan pembinaan pelayanan antar kerja		35 orang	35 orang	100	500 Orang	500 Orang		Dinas
			Jumlah petugas pelayanan penempatan tenaga kerja yang berkualitas		120 orang	120 orang	100				Dinas
	A 2 07 04 1.01 04	Pembinaan Operasionalisasi Pelayanan Penempatan Tenaga Kerja AKAD (Antar Kerja Antar Daerah) dan AKL (Antar Kerja Lokal)	Jumlah pelaksanaan kegiatan perpindahan dan penempatan transmigran ke lokasi transmigrasi		1 kali	1 kali	100	10 Orang	10 Orang		Dinas
	A 2 07 04 1.01 05	Perluasan Kesempatan Kerja	Jumlah pencari kerja disabilitas yang mendapatkan pekerjaan di sektor informal dan formal		20 orang	20 Orang	100	7815 Orang	7815 Orang		Dinas
			Jumlah peserta pelatihan yang dilatih mengemudi untuk mendapatkan SIM A		3750 Orang	3750 Orang	100				Dinas, Suku Dinas
			Jumlah peserta pelatihan yang dilatih untuk satuan pengaman		326 orang	326 orang	100				Dinas, Suku Dinas

Rancangan Akhir Rencana Kerja DTKTE Provinsi DKI Jakarta Tahun 2024

Perangkat Daerah/ Unit Kerja pada Perangkat Daerah	Kode	Urusan/Bidang Urusan Pemerintahan Daerah dan Program/Kegiatan/ Subkegiatan	Indikator Kinerja Program (outcomes)/ Kegiatan (output)/ Subkegiatan (output)	Target Kinerja Capaian Program (Rencana Strategis Perangkat Daerah Tahun 2026)	Target dan Realisasi Kinerja Program/Kegiatan/Sub Kegiatan Tahun 2022			Target Program/Kegiatan/ Subkegiatan (Rencana Kerja Perangkat Daerah Tahun 2023)	Proyeksi Realisasi dan Capaian Target Renstra Perangkat Daerah s/d Tahun 2023		Keterangan
					Target Rencana Kerja Perangkat Daerah Tahun 2022	Realisasi Rencana Kerja Perangkat Daerah Tahun 2022	Capaian (%)		Realisasi Program/Kegiatan/Subkegiatan s/d tahun 2023	Capaian Renstra (%)	
1	2	3	4	5	6	7	8 = (7/6)	9	10	11 = (10/5)	12
			Jumlah tenaga kerja mandiri yang terbentuk		4300 Orang	4300 Orang	100				Dinas, Suku Dinas
	A 2 07 04 1.02	Penerbitan Izin Lembaga Penempatan Tenaga Kerja Swasta (LPTKS) lebih dari 1 (Satu) Daerah Kabupaten/Kota	Jumlah peserta perwakilan lembaga penempatan dalam negeri swasta yang dibina		100 orang	100 orang	100	100 Persen	100 Persen		Dinas
	A 2 07 04 1.02 02	Pengawasan dan Pengendalian LPTKS	Jumlah perusahaan penempatan dalam negeri swasta yang tersosialisasikan		100 Perusahaan	100 Perusahaan	100	40 Lembaga	40 Lembaga		Dinas
	A 2 07 04 1.03	Pengelolaan Informasi Pasar Kerja	Jumlah pelaksanaan kegiatan bursa kerja/ job fair		10 kegiatan	15 kali	150	70 Persen	70 Persen		Dinas, Suku Dinas
	A 2 07 04 1.03 01	Pemeliharaan dan Operasional Aplikasi Informasi Pasar Kerja Online	Jumlah sistem informasi ketenagakerjaan dan ketransmigrasian yang dibangun atau dikembangkan		1 Sistem	1 Sistem	100	1 Dokumen	1 Dokumen		Dinas
	A 2 07 04 1.03 03	Job Fair/Bursa Kerja	Jumlah Pelaksanaan Kegiatan Bursa Kerja/ Job Fair		14 Kali	15 kali	107,14	1000 Orang	1000 Orang		Dinas, Suku Dinas
	A 2 07 04 1.04	Pelindungan PMI (Pra dan Purna Penempatan) di Daerah Provinsi	Jumlah Perusahaan yang tersosialisasikan tentang tata cara pemulangan TKI		40 perusahaan	40 perusahaan	100	100 Persen	100 Persen		Dinas

Rancangan Akhir Rencana Kerja DTKTE Provinsi DKI Jakarta Tahun 2024

Perangkat Daerah/ Unit Kerja pada Perangkat Daerah	Kode	Urusan/Bidang Urusan Pemerintahan Daerah dan Program/Kegiatan/ Subkegiatan	Indikator Kinerja Program (outcomes)/ Kegiatan (output)/ Subkegiatan (output)	Target Kinerja Capaian Program (Rencana Strategis Perangkat Daerah Tahun 2026)	Target dan Realisasi Kinerja Program/Kegiatan/Sub Kegiatan Tahun 2022			Target Program/Kegiatan/ Subkegiatan (Rencana Kerja Perangkat Daerah Tahun 2023)	Proyeksi Realisasi dan Capaian Target Renstra Perangkat Daerah s/d Tahun 2023		Keterangan
					Target Rencana Kerja Perangkat Daerah Tahun 2022	Realisasi Rencana Kerja Perangkat Daerah Tahun 2022	Capaian (%)		Realisasi Program/Kegiatan/Subkegiatan s/d tahun 2023	Capaian Renstra (%)	
1	2	3	4	5	6	7	8 = (7/6)	9	10	11 = (10/5)	12
	A 2 07 04 1.04 01	Peningkatan Pelindungan dan Kompetensi Calon Pekerja Migran Indonesia (PMI)/Pekerja Migran Indonesia (PMI)	Jumlah Perusahaan yang tersosialisasikan tentang tata cara pemulangan TKI		40 perusahaan	40 perusahaan	100	100 Orang	100 Orang		Dinas
	A 2 07 05	PROGRAM HUBUNGAN INDUSTRIAL	Jumlah kasus hubungan industrial yang masuk ke tingkat Perjanjian Bersama (PB)	75 Persen	100 kasus	113 kasus	113	67.5 Persen	67.5 Persen	90%	Dinas, Suku Dinas
	A 2 07 05 1.02	Pencegahan dan Penyelesaian Perselisihan Hubungan Industrial, Mogok Kerja, dan Penutupan Perusahaan yang Berakibat/Berdampak pada Kepentingan di 1 (satu) Daerah Provinsi	Jumlah orang yang paham mengenai pencegahan dan penyelesaian perselisihan hubungan industrial Mogok Kerja, dan Penutupan Perusahaan yang Berakibat/Berdampak pada Kepentingan di 1 (satu) Daerah Provinsi		1212 orang	1306 Orang	107,76	5 Persen	5 Persen		Dinas, Suku Dinas
	A 2 07 05 1.02 01	Pencegahan Perselisihan Hubungan Industrial, Mogok Kerja, dan Penutupan Perusahaan yang Berakibat/Berdampak pada Kepentingan di 1 (satu) Daerah Provinsi	Jumlah tenaga kerja yang paham dalam bidang Pembinaan Hubungan Industrial, Syarat Kerja dan Kesejahteraan Pekerja		1500 orang	1520 Orang	101,33	100 Perkara	100 Perkara		Dinas, Suku Dinas

Rancangan Akhir Rencana Kerja DTKTE Provinsi DKI Jakarta Tahun 2024

Perangkat Daerah/ Unit Kerja pada Perangkat Daerah	Kode						Urusan/Bidang Urusan Pemerintahan Daerah dan Program/Kegiatan/ Subkegiatan	Indikator Kinerja Program (outcomes)/ Kegiatan (output)/ Subkegiatan (output)	Target Kinerja Capaian Program (Rencana Strategis Perangkat Daerah Tahun 2026)	Target dan Realisasi Kinerja Program/Kegiatan/Sub Kegiatan Tahun 2022			Target Program/Kegiatan/ Subkegiatan (Rencana Kerja Perangkat Daerah Tahun 2023)	Proyeksi Realisasi dan Capaian Target Renstra Perangkat Daerah s/d Tahun 2023		Keterangan
										Target Rencana Kerja Perangkat Daerah Tahun 2022	Realisasi Rencana Kerja Perangkat Daerah Tahun 2022	Capaian (%)		Realisasi Program/Kegiatan/Subkegiatan s/d tahun 2023	Capaian Renstra (%)	
1	2						3	4	5	6	7	8 = (7/6)	9	10	11 = (10/5)	12
	A	2	07	05	1.02	02	Penyelesaian Perselisihan Hubungan Industrial, Mogok Kerja, dan Penutupan Perusahaan yang Berakibat/Berdampak pada Kepentingan di 1 (satu) Daerah Provinsi	Jumlah Pekerja dan Pengusaha yang memahami mekanisme penyelesaian Perselisihan Hubungan Industrial		200 orang	380 Orang	190	600 Perkara	600 Perkara		Dinas
	A	2	07	05	1.02	04	Pelaksanaan Operasional Lembaga Kerjasama Tripartit Daerah Provinsi	Jumlah laporan pelaksanaan pembekalan anggota LKS Tripartit dalam rangka persiapan Monitoring dan Evaluasi LKS Tripartit ke Perusahaan Pekerjaan		72 laporan	72 laporan	100	6 Lembaga	6 Lembaga		Dinas, Suku Dinas
	A	2	07	05	1.02	05	Pembinaan Pengupahan Skala Provinsi	Jumlah Pengusaha yang memahami mekanisme penyusunan struktur skala upah di Perusahaanya		200 Perusahaan	200 Perusahaan	100	100 Perusahaan	100 Perusahaan		Dinas
	A	2	07	05	1.03		Penetapan Upah Minimum Provinsi (UMP), Upah Minimum Sektoral Provinsi (UMSP), Upah Minimum Kabupaten/Kota (UMK), dan Upah Minimum Sektoral Kabupaten/Kota (UMSK)	Jumlah pelaksanaan kegiatan Penetapan Upah Minimum		12 kegiatan	12 kegiatan	100	100 Persen	100 Persen		Dinas

Rancangan Akhir Rencana Kerja DTKTE Provinsi DKI Jakarta Tahun 2024

Perangkat Daerah/ Unit Kerja pada Perangkat Daerah	Kode						Usuran/Bidang Usuran Pemerintahan Daerah dan Program/Kegiatan/ Subkegiatan	Indikator Kinerja Program (outcomes)/ Kegiatan (output)/ Subkegiatan (output)	Target Kinerja Capaian Program (Rencana Strategis Perangkat Daerah Tahun 2026)	Target dan Realisasi Kinerja Program/Kegiatan/Sub Kegiatan Tahun 2022			Target Program/Kegiatan/ Subkegiatan (Rencana Kerja Perangkat Daerah Tahun 2023)	Proyeksi Realisasi dan Capaian Target Renstra Perangkat Daerah s/d Tahun 2023		Keterangan
										Target Rencana Kerja Perangkat Daerah Tahun 2022	Realisasi Rencana Kerja Perangkat Daerah Tahun 2022	Capaian (%)		Realisasi Program/Kegiatan/Subkegiatan s/d tahun 2023	Capaian Renstra (%)	
1	2						3	4	5	6	7	8 = (7/6)	9	10	11 = (10/5)	12
	A	2	07	05	1.03	01	Penetapan Upah Minimum Provinsi (UMP)	Jumlah pelaksanaan kegiatan Peningkatan Peran dan Fungsi Dewan Pengupahan Provinsi DKI Jakarta		12 kali	12 kali	100	1 Surat Keputusan	1 Surat Keputusan		Dinas
	A	2	07	05	1.03	05	Pengembangan Pelaksanaan Jaminan Sosial Tenaga Kerja dan Fasilitas Kesejahteraan Pekerja	Jumlah Pekerja dan Pengusaha yang mendapatkan sosialisasi pelaksanaan Jaminan Sosial		200 orang	200 orang	100	200 Orang	200 Orang		Dinas
	A	2	07	06			PROGRAM PENGAWASAN KETENAGAKERJAAN	jumlah perusahaan yang menjalankan norma K3	80 Persen	1380 perusahaan	2453 Perusahaan	177,75	80 Persen	80 Persen	100%	Dinas, Suku Dinas
								Jumlah perusahaan yang menjalankan norma kerja		3700 perusahaan	3834 Perusahaan	103,62				Dinas, Suku Dinas
	A	2	07	06	1.01		Penyelenggaraan Pengawasan Ketenagakerjaan	Jumlah orang yang mengikuti pelaksanaan peningkatan norma ketenagakerjaan		2812 orang	5012 Orang	178,24	100 Persen	100 Persen		Dinas, Suku Dinas
	A	2	07	06	1.01	01	Pengawasan Pelaksanaan Norma Kerja di Perusahaan	Jumlah orang yang paham tentang Norma Ketenagakerjaan		1440 Orang	1440 Orang	100	250 Perusahaan	250 Perusahaan		Dinas, Suku Dinas
	A	2	07	06	1.01	02	Penegakan Hukum Ketenagakerjaan di Perusahaan	Jumlah Perusahaan yang mematuhi hukum ketenagakerjaan		8 Perusahaan	8 Perusahaan	100	5 Kasus	5 Kasus		Dinas
	A	2	07	06	1.01	03	Pelayanan Keselamatan dan Kesehatan Kerja di Perusahaan	Jumlah orang yang paham tentang Norma K3		1380 orang	1380 Orang	100	700 Perusahaan	700 Perusahaan		Dinas, Suku Dinas

Rancangan Akhir Rencana Kerja DTKTE Provinsi DKI Jakarta Tahun 2024

Perangkat Daerah/ Unit Kerja pada Perangkat Daerah	Kode						Usuran/Bidang Urusan Pemerintahan Daerah dan Program/Kegiatan/ Subkegiatan	Indikator Kinerja Program (outcomes)/ Kegiatan (output)/ Subkegiatan (output)	Target Kinerja Capaian Program (Rencana Strategis Perangkat Daerah Tahun 2026)	Target dan Realisasi Kinerja Program/Kegiatan/Sub Kegiatan Tahun 2022			Target Program/Kegiatan/ Subkegiatan (Rencana Kerja Perangkat Daerah Tahun 2023)	Proyeksi Realisasi dan Capaian Target Renstra Perangkat Daerah s/d Tahun 2023		Keterangan
										Target Rencana Kerja Perangkat Daerah Tahun 2022	Realisasi Rencana Kerja Perangkat Daerah Tahun 2022	Capaian (%)		Realisasi Program/Kegiatan/Subkegiatan s/d tahun 2023	Capaian Renstra (%)	
1	2						3	4	5	6	7	8 = (7/6)	9	10	11 = (10/5)	12
							Jumlah pelaksanaan kegiatan Pelayanan Pengujian Higiene Perusahaan, Kesehatan dan Keselamatan Kerja		2 Kali	2 kali	100				UPT Pusat Hiperkes	
A	3						URUSAN PEMERINTAHAN PILIHAN									
A	3	29					URUSAN PEMERINTAHAN BIDANG ENERGI DAN SUMBER DAYA MINERAL									
A	3	29	05				PROGRAM PENGELOLAAN ENERGI TERBARUKAN	Jumlah daya PLTS Roof Top yang terbangun	1431.38 Ton CO2	300 Kilo Watt peak	505 Kilo Watt Peak	168,33	357.84 Ton CO2	357.84 Ton CO2	25%	Dinas, Suku Dinas
A	3	29	05	1.04			Pelaksanaan Konservasi Energi di Wilayah Provinsi	Jumlah titik/lokasi PLTS Rooftop yang terbangun		15 titik	15 Titik	100	0,3 Mega Watt	0,3 Mega Watt		Dinas, Suku Dinas
A	3	29	05	1.04	01		Perumusan dan Penetapan Kebijakan Strategi dan Program Konservasi Energi	Jumlah dokumen kebijakan energi baru terbarukan		1 dokumen	1 dokumen	100				Dinas
A	3	29	05	1.04	02		Pengembangan Sumber Daya Manusia dalam Pelaksanaan Konservasi Energi Kewenangan Provinsi	Jumlah SDM yang mengikuti Diklat Teknik Ketenagalistrikan		40 orang	40 orang	100	40 Orang	40 Orang		Dinas
A	3	29	05	1.04	04		Pengalokasian Anggaran untuk Program Konservasi Energi	jumlah Daya PLTS Rooftop terbangun		550 kwp	550 kwp	100	20 Titik	20 Titik		Dinas, Suku Dinas
							Jumlah PLTS eksisting yang terpelihara		6 Unit	6 unit	100	20 Unit	20 Unit		Dinas, Suku Dinas	

Rancangan Akhir Rencana Kerja DTKTE Provinsi DKI Jakarta Tahun 2024

Perangkat Daerah/ Unit Kerja pada Perangkat Daerah	Kode	Urusan/Bidang Urusan Pemerintahan Daerah dan Program/Kegiatan/ Subkegiatan	Indikator Kinerja Program (outcomes)/ Kegiatan (output)/ Subkegiatan (output)	Target Kinerja Capaian Program (Rencana Strategis Perangkat Daerah Tahun 2026)	Target dan Realisasi Kinerja Program/Kegiatan/Sub Kegiatan Tahun 2022			Target Program/Kegiatan/ Subkegiatan (Rencana Kerja Perangkat Daerah Tahun 2023)	Proyeksi Realisasi dan Capaian Target Renstra Perangkat Daerah s/d Tahun 2023		Keterangan
					Target Rencana Kerja Perangkat Daerah Tahun 2022	Realisasi Rencana Kerja Perangkat Daerah Tahun 2022	Capaian (%)		Realisasi Program/Kegiatan/Subkegiatan s/d tahun 2023	Capaian Renstra (%)	
1	2	3	4	5	6	7	8 = (7/6)	9	10	11 = (10/5)	12
			Jumlah sistem Informasi Energi dan Ketenagalistrikan		1 Sistem	1 Sistem	100				Dinas
			Persentase Pembayaran keanggotaan Asosiasi Daerah Penghasil Migas		100 Persentase	100 Persentase	100				Dinas
	A 3 29 05 1.04 07	Pembinaan dan Pengawasan Konservasi Energi Kewenangan Provinsi	jumlah gedung yang diaudit energi		5 gedung	5 gedung	100	80 gedung	80 gedung		Dinas
	A 3 29 06	PROGRAM PENGELOLAAN KETENAGALISTRIKAN	Persentase bangunan/gedung/sarana/prasarana milik pemda yang memiliki SLO ketenagalistrikan	60 Persen	66 %	66,89%	101,35	60 Persen	60 Persen	100%	Dinas
			Persentase daya listrik terpasang di kepulauan seribu	100 Persen	100 %	100%	100	100 Persen	100 Persen	100%	Dinas, Suku Dinas Kab
			Persentase Pembangunan Stasiun Pengisian Kendaraan Listrik	100 Persen				10 Persen	10 Persen	10%	Dinas
	A 3 29 06 1.02	Penatausahaan Izin Operasi yang Fasilitas Instalasinya dalam Daerah Provinsi	Jumlah pembangkit dan instalasi ketenagalistrikan (contoh: genset) yang diperiksa kelaikan operasi ketenagalistrikan		90 unit	90 unit	100	25 Persen	25 Persen		Dinas

Rancangan Akhir Rencana Kerja DTKTE Provinsi DKI Jakarta Tahun 2024

Perangkat Daerah/ Unit Kerja pada Perangkat Daerah	Kode						Urusan/Bidang Urusan Pemerintahan Daerah dan Program/Kegiatan/ Subkegiatan	Indikator Kinerja Program (outcomes)/ Kegiatan (output)/ Subkegiatan (output)	Target Kinerja Capaian Program (Rencana Strategis Perangkat Daerah Tahun 2026)	Target dan Realisasi Kinerja Program/Kegiatan/Sub Kegiatan Tahun 2022			Target Program/Kegiatan/ Subkegiatan (Rencana Kerja Perangkat Daerah Tahun 2023)	Proyeksi Realisasi dan Capaian Target Renstra Perangkat Daerah s/d Tahun 2023		Keterangan
										Target Rencana Kerja Perangkat Daerah Tahun 2022	Realisasi Rencana Kerja Perangkat Daerah Tahun 2022	Capaian (%)		Realisasi Program/Kegiatan/Subkegiatan s/d tahun 2023	Capaian Renstra (%)	
1	2						3	4	5	6	7	8 = (7/6)	9	10	11 = (10/5)	12
	A	3	29	06	1.02	03	Pengendalian dan Pengawasan Pelaksanaan Perizinan Operasi yang Fasilitas Instalasinya dalam Daerah Provinsi	Jumlah pembangkit dan instalasi ketenagalistrikan (contoh: genset) yang diperiksa kelaikan operasi ketenagalistrikan		90 unit	90 unit	100	40 Laporan	40 Laporan		Dinas
							jumlah peralatan penunjang kegiatan energi dan ketenagalistrikan		2 unit	2 unit	100					Dinas
	A	3	29	06	1.06		Penganggaran untuk Kelompok Masyarakat Tidak Mampu, Pembangunan Sarana Penyediaan Tenaga Listrik Belum Berkembang, Daerah Terpencil dan Perdesaan	Jumlah Bahan bakar yang diperlukan agar pembangkit listrik laik/berfungsi		144000 liter	76790 liter	53,33	100 Persen	100 Persen		Suku Dinas Kab
							Persentase terbangunnya Stasiun Pengisian Kendaraan Listrik					14,28 Persen	14,28 Persen		Dinas	
	A	3	29	06	1.06	05	Koordinasi dan Sinkronisasi Penyediaan Tenaga Listrik Belum Berkembang, Daerah Terpencil dan Perdesaan	Jumlah set Jaringan Tegangan Menengah dan Jaringan Tegangan Rendah di Kep Seribu yang terpelihara		1 set	1 set	100	2 Laporan	2 Laporan		Suku Dinas Kab
	A	3	29	06	1.06	06	Pembangunan Sarana Penyediaan Tenaga Listrik Belum Berkembang, Daerah Terpencil dan Perdesaan	Jumlah penambahan Kapasitas kelistrikan kepulauan seribu		5 MW	5 MW	100	1 Unit	1 Unit		Suku Dinas Kab
	A	X					URUSAN PEMERINTAHAN PILIHAN									

Rancangan Akhir Rencana Kerja DTKTE Provinsi DKI Jakarta Tahun 2024

Perangkat Daerah/ Unit Kerja pada Perangkat Daerah	Kode					Urusan/Bidang Urusan Pemerintahan Daerah dan Program/Kegiatan/ Subkegiatan	Indikator Kinerja Program (outcomes)/ Kegiatan (output)/ Subkegiatan (output)	Target Kinerja Capaian Program (Rencana Strategis Perangkat Daerah Tahun 2026)	Target dan Realisasi Kinerja Program/Kegiatan/Sub Kegiatan Tahun 2022			Target Program/Kegiatan/ Subkegiatan (Rencana Kerja Perangkat Daerah Tahun 2023)	Proyeksi Realisasi dan Capaian Target Renstra Perangkat Daerah s/d Tahun 2023		Keterangan	
									Target Rencana Kerja Perangkat Daerah Tahun 2022	Realisasi Rencana Kerja Perangkat Daerah Tahun 2022	Capaian (%)		8 = (7/6)	Realisasi Program/Kegiatan/Subkegiatan s/d tahun 2023		Capaian Renstra (%)
1	2					3	4	5	6	7	8 = (7/6)	9	10	11 = (10/5)	12	
	A	X	XX													
	A	X	XX	01		PROGRAM PENUNJANG URUSAN PEMERINTAHAN DAERAH PROVINSI	indeks kepuasan pelayanan kantor	4 Indeks	4 indeks	4 indeks	100	4 Indeks	4 Indeks	100%	Dinas, Suku Dinas, dan UPT	
							indeks kepuasan pelayanan kendaraan operasional		4 indeks	4 indeks	100				Dinas, Suku Dinas, dan UPT	
	A	X	XX	01	1.01	Perencanaan, Penggangan, dan Evaluasi Kinerja Perangkat Daerah	Persentase Penyelesaian Dokumen Perencanaan, Penganggaran dan Evaluasi Kinerja Perangkat Daerah Tepat Waktu					90 Persen	90 Persen		Dinas	
	A	X	XX	01	1.01	01	Penyusunan Dokumen Perencanaan Perangkat Daerah	Jumlah Dokumen Perencanaan Perangkat Daerah				1 Dokumen	1 Dokumen		Dinas	
	A	X	XX	01	1.02	Administrasi Keuangan Perangkat Daerah	Indeks kepuasan pelayanan administrasi keuangan		4 Indeks	4 Indeks	100	4 Indeks	4 Indeks		Dinas, Suku Dinas, dan UPT	
	A	X	XX	01	1.02	01	Penyediaan Gaji dan Tunjangan ASN	Persentase Penyelesaian Pembayaran Gaji dan Tunjangan Pegawai		100 Persen	100 Persen	100	520 Orang/ Bulan	520 Orang/ Bulan		Dinas
	A	X	XX	01	1.02	03	Pelaksanaan Penatausahaan dan Pengujian/Verifikasi Keuangan SKPD	Persentase penyelesaian administrasi keuangan		100 Persen	100 Persen	100	1 dokumen	1 dokumen		Dinas, Suku Dinas, dan UPT

Rancangan Akhir Rencana Kerja DTKTE Provinsi DKI Jakarta Tahun 2024

Perangkat Daerah/ Unit Kerja pada Perangkat Daerah	Kode						Urusan/Bidang Urusan Pemerintahan Daerah dan Program/Kegiatan/ Subkegiatan	Indikator Kinerja Program (outcomes)/ Kegiatan (output)/ Subkegiatan (output)	Target Kinerja Capaian Program (Rencana Strategis Perangkat Daerah Tahun 2026)	Target dan Realisasi Kinerja Program/Kegiatan/Sub Kegiatan Tahun 2022			Target Program/Kegiatan/ Subkegiatan (Rencana Kerja Perangkat Daerah Tahun 2023)	Proyeksi Realisasi dan Capaian Target Renstra Perangkat Daerah s/d Tahun 2023		Keterangan
										Target Rencana Kerja Perangkat Daerah Tahun 2022	Realisasi Rencana Kerja Perangkat Daerah Tahun 2022	Capaian (%)		Realisasi Program/Kegiatan/Subkegiatan s/d tahun 2023	Capaian Renstra (%)	
1	2						3	4	5	6	7	8 = (7/6)	9	10	11 = (10/5)	12
	A	X	XX	01	1.06		Administrasi Umum Perangkat Daerah	Indeks kepuasan pelayanan administrasi umum		4 Indeks	4 Indeks	100	4 Indeks	4 Indeks		Dinas, Suku Dinas, dan UPT
	A	X	XX	01	1.06	01	Penyediaan Komponen Instalasi Listrik/Penerangan Bangunan Kantor	Nilai kepuasan pelayanan kantor terhadap penyediaan komponen instalasi listrik/penerangan bangunan kantor		4 indeks	4 indeks	100	1 paket	1 paket		Dinas, Suku Dinas, dan UPT
	A	X	XX	01	1.06	02	Penyediaan Peralatan dan Perlengkapan Kantor	Nilai kepuasan pelayanan kantor terhadap penyediaan peralatan dan perlengkapan kantor		4 indeks	4 indeks	100	1 paket	1 paket		Dinas, Suku Dinas, dan UPT
	A	X	XX	01	1.06	03	Penyediaan Peralatan Rumah Tangga	Nilai Kepuasan Terhadap Penyediaan Peralatan Rumah Tangga		4 nilai	4 nilai	100	1 paket	1 paket		Dinas, Suku Dinas, dan UPT
	A	X	XX	01	1.06	04	Penyediaan Bahan Logistik Kantor	Jumlah Paket Bahan Logistik Kantor yang Disediakan					1 paket	1 paket		Dinas, Suku Dinas, dan UPT
	A	X	XX	01	1.06	05	Penyediaan Barang Cetak dan Penggandaan	Nilai kepuasan pelayanan kantor terhadap penyediaan barang cetakan dan penggandaan		4 nilai	4 nilai	100	1 paket	1 paket		Dinas, Suku Dinas, dan UPT
	A	X	XX	01	1.06	07	Penyediaan Bahan/Material	Jumlah KDO/KDO Khusus/alat berat/genset yang laik/berfungsi		236 Unit	236 Unit	100	1 paket	1 paket		Dinas, Suku Dinas, dan UPT

Rancangan Akhir Rencana Kerja DTKTE Provinsi DKI Jakarta Tahun 2024

Perangkat Daerah/ Unit Kerja pada Perangkat Daerah	Kode	Urusan/Bidang Urusan Pemerintahan Daerah dan Program/Kegiatan/ Subkegiatan	Indikator Kinerja Program (outcomes)/ Kegiatan (output)/ Subkegiatan (output)	Target Kinerja Capaian Program (Rencana Strategis Perangkat Daerah Tahun 2026)	Target dan Realisasi Kinerja Program/Kegiatan/Sub Kegiatan Tahun 2022			Target Program/Kegiatan/ Subkegiatan (Rencana Kerja Perangkat Daerah Tahun 2023)	Proyeksi Realisasi dan Capaian Target Renstra Perangkat Daerah s/d Tahun 2023		Keterangan
					Target Rencana Kerja Perangkat Daerah Tahun 2022	Realisasi Rencana Kerja Perangkat Daerah Tahun 2022	Capaian (%)		Realisasi Program/Kegiatan/Subkegiatan s/d tahun 2023	Capaian Renstra (%)	
1	2	3	4	5	6	7	8 = (7/6)	9	10	11 = (10/5)	12
			Jumlah Penyediaan BBM Genset PLTD di Pulau Sebira		118900 Liter	85000 Liter	71,49				Suku Dinas Kab
	A X XX 01 1.06 08	Fasilitasi Kunjungan Tamu	Nilai kepuasan pelayanan kantor terhadap penyediaan makanan dan minuman		4 nilai	4 nilai	100	1 laporan	1 laporan		Dinas, Suku Dinas, dan UPT
	A X XX 01 1.06 09	Penyelenggaraan Rapat Koordinasi dan Konsultasi SKPD	Nilai kepuasan pelayanan kantor terhadap penyediaan jasa akomodasi dan transportasi		4 nilai	4 nilai	100	1 laporan	1 laporan		Suku Dinas Kab
	A X XX 01 1.06 11	Dukungan Pelaksanaan Sistem Pemerintahan Berbasis Elektronik pada SKPD	Jumlah Dokumen Dukungan Pelaksanaan Sistem Pemerintahan Berbasis Elektronik pada SKPD					1 Dokumen	1 Dokumen		Dinas, Suku Dinas, dan UPT
	A X XX 01 1.07	Pengadaan Barang Milik Daerah Penunjang Urusan Pemerintah Daerah	Indeks kepuasan pengadaan barang miik daerah		4 Indeks	4 Indeks	100	4 indeks	4 indeks		Dinas, Suku Dinas, dan UPT
	A X XX 01 1.07 06	Pengadaan Peralatan dan Mesin Lainnya	Jumlah Unit Peralatan dan Mesin Lainnya yang Disediakan					60 Unit	60 Unit		Dinas, Suku Dinas, dan UPT
	A X XX 01 1.07 09	Pengadaan Gedung Kantor atau Bangunan Lainnya	Nilai kepuasan pelayanan kantor terhadap penyediaan sewa lahan/bangunan		4 nilai	4 nilai	100	1 unit	1 unit		Suku Dinas Kab

Rancangan Akhir Rencana Kerja DTKTE Provinsi DKI Jakarta Tahun 2024

Perangkat Daerah/ Unit Kerja pada Perangkat Daerah	Kode					Urusan/Bidang Urusan Pemerintahan Daerah dan Program/Kegiatan/ Subkegiatan	Indikator Kinerja Program (outcomes)/ Kegiatan (output)/ Subkegiatan (output)	Target Kinerja Capaian Program (Rencana Strategis Perangkat Daerah Tahun 2026)	Target dan Realisasi Kinerja Program/Kegiatan/Sub Kegiatan Tahun 2022			Target Program/Kegiatan/ Subkegiatan (Rencana Kerja Perangkat Daerah Tahun 2023)	Proyeksi Realisasi dan Capaian Target Renstra Perangkat Daerah s/d Tahun 2023		Keterangan	
									Target Rencana Kerja Perangkat Daerah Tahun 2022	Realisasi Rencana Kerja Perangkat Daerah Tahun 2022	Capaian (%)		8 = (7/6)	Realisasi Program/Kegiatan/Subkegiatan s/d tahun 2023		Capaian Renstra (%)
1	2					3	4	5	6	7	8 = (7/6)	9	10	11 = (10/5)	12	
	A	X	XX	01	1.07	10	Pengadaan Sarana dan Prasarana Gedung Kantor atau Bangunan Lainnya	Jumlah Unit Sarana dan Prasarana Gedung Kantor atau Bangunan Lainnya yang Disediakan				10 Unit	10 Unit		Dinas, Suku Dinas, dan UPT	
	A	X	XX	01	1.08		Penyediaan Jasa Penunjang Urusan Pemerintahan Daerah	Indeks kepuasan jasa penunjang Urusan Pemerintah Daerah		4 Indeks	4 Indeks	100	4 Indeks	4 Indeks		Dinas, Suku Dinas, dan UPT
	A	X	XX	01	1.08	01	Penyediaan Jasa Surat Menyurat	Nilai kepuasan pelayanan kantor terhadap penyediaan jasa pengiriman surat menyurat		4 nilai	4 nilai	100	1 laporan	1 laporan		Dinas, Suku Dinas, dan UPT
	A	X	XX	01	1.08	02	Penyediaan Jasa Komunikasi, Sumber Daya Air dan Listrik	Nilai kepuasan pelayanan kantor terhadap penyediaan layanan telepon, air, listrik dan internet		4 nilai	4 nilai	100	1 laporan	1 laporan		Dinas, Suku Dinas, dan UPT
							Persentase acara Pemerintah Provinsi DKI Jakarta yang telah dipenuhi penyediaan daya listrik tambahan		100 Persen	100 Persen	100				Dinas	
	A	X	XX	01	1.08	03	Penyediaan Jasa Peralatan dan Perlengkapan Kantor	Nilai kepuasan pelayanan kantor terhadap penyediaan jasa sewa mesin fotocopy		4 nilai	4 nilai	100	1 laporan	1 laporan		Dinas, Suku Dinas, dan UPT

Rancangan Akhir Rencana Kerja DTKTE Provinsi DKI Jakarta Tahun 2024

Perangkat Daerah/ Unit Kerja pada Perangkat Daerah	Kode				Urusan/Bidang Urusan Pemerintahan Daerah dan Program/Kegiatan/ Subkegiatan	Indikator Kinerja Program (outcomes)/ Kegiatan (output)/ Subkegiatan (output)	Target Kinerja Capaian Program (Rencana Strategis Perangkat Daerah Tahun 2026)	Target dan Realisasi Kinerja Program/Kegiatan/Sub Kegiatan Tahun 2022			Target Program/Kegiatan/ Subkegiatan (Rencana Kerja Perangkat Daerah Tahun 2023)	Proyeksi Realisasi dan Capaian Target Renstra Perangkat Daerah s/d Tahun 2023		Keterangan		
								Target Rencana Kerja Perangkat Daerah Tahun 2022	Realisasi Rencana Kerja Perangkat Daerah Tahun 2022	Capaian (%)		Realisasi Program/Kegiatan/Subkegiatan s/d tahun 2023	Capaian Renstra (%)			
1	2				3	4	5	6	7	8 = (7/6)	9	10	11 = (10/5)	12		
	A	X	XX	01	1.08	04	Penyediaan Jasa Pelayanan Umum Kantor	Nilai kepuasan pelayanan kantor terhadap penyediaan jasa pelayanan umum kantor		4 indeks	4 indeks	100	1 laporan	1 laporan		Dinas, Suku Dinas, dan UPT
	A	X	XX	01	1.09		Pemeliharaan Barang Milik Daerah Penunjang Urusan Pemerintahan Daerah	Indeks kepuasan kualitas barang milik daerah penunjang Urusan Pemerintahan		4 Indeks	4 Indeks	100	4 Indeks	4 Indeks		Dinas, Suku Dinas, dan UPT
	A	X	XX	01	1.09	02	Penyediaan Jasa Pemeliharaan, Biaya Pemeliharaan, Pajak dan Perizinan Kendaraan Dinas Operasional atau Lapangan	Jumlah KDO/KDO khusus yang memiliki surat izin dan laik/berfungsi		224 unit	224 unit	100	196 unit	196 unit		Dinas, Suku Dinas, dan UPT
	A	X	XX	01	1.09	06	Pemeliharaan Peralatan dan Mesin Lainnya	Nilai kepuasan pelayanan kantor terhadap pemeliharaan peralatan dan mesin lainnya		4 nilai	4 nilai	100	500 unit	500 unit		Dinas, Suku Dinas Kab
							Jumlah Genset PLTD di Pulau Sebir yang terpelihara			3 Unit	3 Unit	100				
	A	X	XX	01	1.09	09	Pemeliharaan/Rehabilitasi Gedung Kantor dan Bangunan Lainnya	Jumlah gedung/ kantor yang dipelihara		1 gedung	1 gedung	100	12 unit	12 unit		Dinas
							Nilai kepuasan pelayanan kantor terhadap penyediaan layanan kebersihan kantor			4 nilai	4 nilai	100				Dinas, Suku Dinas, dan UPT

Rancangan Akhir Rencana Kerja DTKTE Provinsi DKI Jakarta Tahun 2024

Perangkat Daerah/ Unit Kerja pada Perangkat Daerah	Kode	Urusan/Bidang Urusan Pemerintahan Daerah dan Program/Kegiatan/ Subkegiatan	Indikator Kinerja Program (outcomes)/ Kegiatan (output)/ Subkegiatan (output)	Target Kinerja Capaian Program (Rencana Strategis Perangkat Daerah Tahun 2026)	Target dan Realisasi Kinerja Program/Kegiatan/Sub Kegiatan Tahun 2022			Target Program/Kegiatan/ Subkegiatan (Rencana Kerja Perangkat Daerah Tahun 2023)	Proyeksi Realisasi dan Capaian Target Renstra Perangkat Daerah s/d Tahun 2023		Keterangan					
					Target Rencana Kerja Perangkat Daerah Tahun 2022	Realisasi Rencana Kerja Perangkat Daerah Tahun 2022	Capaian (%)		Realisasi Program/Kegiatan/Subkegiatan s/d tahun 2023	Capaian Renstra (%)						
1	2		3	4	5	6	7	8 = (7/6)	9	10	11 = (10/5)	12				
	A	X	XX	01	1.09	10	Pemeliharaan/Rehabilitasi Sarana dan Prasarana Gedung Kantor atau Bangunan Lainnya	Nilai kepuasan pelayanan kantor terhadap pemeliharaan dan penyediaan sarana dan prasarana gedung kantor		4 nilai	4 nilai	100	4 unit	4 unit		Dinas, Suku Dinas, dan UPT
	A	X	XX	01	1.09	11	Pemeliharaan/Rehabilitasi Sarana dan Prasarana Pendukung Gedung Kantor atau Bangunan Lainnya	Jumlah unit Alat Pemadam Api Ringan (APAR) yang laik / berfungsi		291 Unit	291 Unit	100	209 unit	209 unit		Dinas, Suku Dinas, dan UPT

Lampiran 2 -

Tabel 2.3 Rekapitulasi Evaluasi Hasil Pelaksanaan Rencana Kerja Perangkat Daerah dan Pencapaian Rencana Strategis Perangkat Daerah (sampai dengan Tahun 2023)

Nama Perangkat Daerah: Dinas Tenaga Kerja, Transmigrasi, dan Energi

Lembar 1 dari 5

Rancangan Awal RKPD					Hasil Analisis Kebutuhan					Catatan Penting
Program/Kegiatan/ Subkegiatan	Lokasi	Indikator Kinerja	Target Capaian Kinerja	Pagu Indikatif (Rp)	Program/Kegiatan/ Subkegiatan	Lokasi	Indikator Kinerja	Target Capaian	Kebutuhan Dana (Rp)	
3	5	4	6	7	9	10	11	12	13	14
Penyediaan Gaji dan Tunjangan ASN	Provinsi DKI Jakarta	Jumlah Orang yang Menerima Gaji dan Tunjangan ASN	481 Orang/Bulan	215.913.273.514	Penyediaan Gaji dan Tunjangan ASN	Provinsi DKI Jakarta	Jumlah Orang yang Menerima Gaji dan Tunjangan ASN	481 Orang/Bulan	200.249.948.545	Penyesuaian Anggaran sesuai Pagu
Pengadaan Peralatan dan Mesin Lainnya	Provinsi DKI Jakarta	Jumlah Unit Peralatan dan Mesin Lainnya yang Disediakan	75 Unit (Seluruh SKPD)	3.353.483.517	Pengadaan Peralatan dan Mesin Lainnya	Provinsi DKI Jakarta	Jumlah Unit Peralatan dan Mesin Lainnya yang Disediakan	75 Unit (Seluruh SKPD)	1.849.476.107	Pengurangan dan Penyesuaian Belanja Modal
Pengadaan Gedung Kantor atau Bangunan Lainnya	Provinsi DKI Jakarta	Jumlah Unit Gedung Kantor atau Bangunan Lainnya yang Disediakan	35 Unit (Seluruh SKPD)	14.213.401.878	Pengadaan Gedung Kantor atau Bangunan Lainnya	Provinsi DKI Jakarta	Jumlah Unit Gedung Kantor atau Bangunan Lainnya yang Disediakan	35 Unit (Seluruh SKPD)	7.439.623.891	Pengurangan dan Penyesuaian Belanja Modal
Pengadaan Sarana Pelatihan Kerja	Provinsi DKI Jakarta	Jumlah Pengadaan dan Pemeliharaan Sarana Pelatihan kerja	288 Unit (Seluruh SKPD)	27.483.781.553	Pengadaan Sarana Pelatihan Kerja	Provinsi DKI Jakarta	Jumlah Pengadaan dan Pemeliharaan Sarana Pelatihan kerja	288 Unit (Seluruh SKPD)	17.113.122.822	Pengurangan dan Penyesuaian kebutuhan komponen
Proses Pelaksanaan Pendidikan dan Pelatihan	Provinsi DKI Jakarta	Jumlah Tenaga Kerja yang	6452 Orang	79.078.838.465	Proses Pelaksanaan Pendidikan dan	Provinsi DKI Jakarta	Jumlah Tenaga Kerja yang	6452 Orang	67.913.729.023	Mempertahankan jumlah target peserta pelatihan , Pengurangan anggaran

Rancangan Awal RKPD					Hasil Analisis Kebutuhan					Catatan Penting
Program/Kegiatan/ Subkegiatan	Lokasi	Indikator Kinerja	Target Capaian Kinerja	Pagu Indikatif (Rp)	Program/Kegiatan/ Subkegiatan	Lokasi	Indikator Kinerja	Target Capaian	Kebutuhan Dana (Rp)	
3	5	4	6	7	9	10	11	12	13	14
Keterampilan bagi Pencari Kerja Berdasarkan Klaster Kompetensi		Mendapat Pelatihan Berbasis kompetensi Pada Tahun n	(Seluruh SKPD)		Pelatihan Keterampilan bagi Pencari Kerja Berdasarkan Klaster Kompetensi		Mendapat Pelatihan Berbasis kompetensi Pada Tahun n	(Seluruh SKPD)		dilakukan dengan Penyesuaian Durasi Pelatihan, komponen dengan mempertahankan standar SKKNI
Penyediaan Jasa Komunikasi, Sumber Daya Air dan Listrik	Provinsi DKI Jakarta	Jumlah Laporan Penyediaan Jasa Komunikasi, Sumber Daya Air dan Listrik yang Disediakan	11 Laporan (Seluruh SKPD)	8.005.325.109	Penyediaan Jasa Komunikasi, Sumber Daya Air dan Listrik	Provinsi DKI Jakarta	Jumlah Laporan Penyediaan Jasa Komunikasi, Sumber Daya Air dan Listrik yang Disediakan	11 Laporan (Seluruh SKPD)	6.450.113.498	Pengurangan dan Penyesuaian kebutuhan komponen
Penyediaan Bahan/Material	Provinsi DKI Jakarta	Jumlah Paket Bahan/Materia l yang Disediakan	16 Laporan (Seluruh SKPD)	6.105.922.429	Penyediaan Bahan/Material	Provinsi DKI Jakarta	Jumlah Paket Bahan/Materi al yang Disediakan	16 Laporan (Seluruh SKPD)	4.864.441.785	Pengurangan dan Penyesuaian kebutuhan komponen
Pengalokasian Anggaran untuk Program Konservasi Energi	Provinsi DKI Jakarta	Jumlah titik/lokasi PLTS Rooftop yang terbangun	20 Titik (Seluruh SKPD)	22.428.609.209	Pengalokasian Anggaran untuk Program Konservasi Energi	Provinsi DKI Jakarta	Jumlah titik/lokasi PLTS Rooftop yang terbangun	20 Titik (Seluruh SKPD)	0	Pemindahan anggaran dari Kegiatan lama "Pelaksanaan Konservasi Energi di Wilayah Provinsi" ke Kegiatan baru "Pengelolaan aneka energi baru terbarukan berupa sinar matahari, angin, aliran dan terjunan air, gerakan dan perbedaan suhu lapisan laut dalam wilayah provinsi"

Rancangan Awal RKPD					Hasil Analisis Kebutuhan					Catatan Penting
Program/Kegiatan/ Subkegiatan	Lokasi	Indikator Kinerja	Target Capaian Kinerja	Pagu Indikatif (Rp)	Program/Kegiatan/ Subkegiatan	Lokasi	Indikator Kinerja	Target Capaian	Kebutuhan Dana (Rp)	
3	5	4	6	7	9	10	11	12	13	14
Pembinaan dan Pengawasan Konservasi Energi Kewenangan Provinsi	Provinsi DKI Jakarta	jumlah gedung yang diaudit energi	40 Gedung (Seluruh SKPD)	2.234.804.661	Pembinaan dan Pengawasan Konservasi Energi Kewenangan Provinsi	Provinsi DKI Jakarta	jumlah gedung yang diaudit energi	40 Gedung (Seluruh SKPD)	0	Pemindahan anggaran dari Kegiatan lama "Pelaksanaan Konservasi Energi di Wilayah Provinsi" ke Kegiatan baru Pembinaan dan pengawasan pelaksanaan Konservasi Energi yang dilakukan oleh pemangku kepentingan di tingkat daerah provinsi
-	-	-	-	-	Perencanaan kegiatan pemanfaatan aneka EBT	Provinsi DKI Jakarta	Jumlah rencana kegiatan pemanfaatan aneka EBT	1 Dokumen	426.005.472	SK Baru dari pemindahan anggaran kegiatan lama ke kegiatan baru
-	-	-	-	-	Pelaksanaan kegiatan pemanfaatan aneka EBT	Provinsi DKI Jakarta	Jumlah hasil kegiatan pemanfaatan aneka EBT	8 Unit	8.670.020.721	SK Baru dari pemindahan anggaran kegiatan lama ke kegiatan baru
-	-	-	-	-	Pemeliharaan infrastruktur aneka EBT	Provinsi DKI Jakarta	Jumlah unit infrastruktur aneka EBT yang dipelihara	6 Unit	14.266.430	SK Baru dari pemindahan anggaran kegiatan lama ke kegiatan baru
-	-	-	-	-	Bimbingan teknis konservasi energi kepada perangkat daerah provinsi dan kabupaten/kota	Provinsi DKI Jakarta	Jumlah laporan pelaksanaan bimbingan teknis konservasi	40 Laporan	517.234.400	SK Baru dari pemindahan anggaran kegiatan lama ke kegiatan baru

Rancangan Awal RKPD					Hasil Analisis Kebutuhan					Catatan Penting
Program/Kegiatan/ Subkegiatan	Lokasi	Indikator Kinerja	Target Capaian Kinerja	Pagu Indikatif (Rp)	Program/Kegiatan/ Subkegiatan	Lokasi	Indikator Kinerja	Target Capaian	Kebutuhan Dana (Rp)	
3	5	4	6	7	9	10	11	12	13	14
-	-	-	-	-	Sosialisasi konservasi energi kepada masyarakat	Provinsi DKI Jakarta	Jumlah laporan pelaksanaan sosialisasi konservasi energi kepada masyarakat	1 Laporan	24.350.422	SK Baru dari pemindahan anggaran kegiatan lama ke kegiatan baru
-	-	-	-	-	Monitoring dan evaluasi pelaksanaan konservasi energi kepada perangkat daerah provinsi dan kabupaten/kota	Provinsi DKI Jakarta	Jumlah laporan pelaksanaan monitoring dan evaluasi pelaksanaan konservasi energi kepada perangkat daerah provinsi dan kabupaten/kota	20 Laporan	997.646.977	SK Baru dari pemindahan anggaran kegiatan lama ke kegiatan baru
Pemeliharaan/Rehabilitasi Gedung Kantor dan Bangunan Lainnya	Provinsi DKI Jakarta	Jumlah Gedung Kantor dan Bangunan Lainnya yang Dipelihara/Direhabilitasi	12 Unit (Seluruh SKPD)	12.165.965.000	Pemeliharaan/Rehabilitasi Gedung Kantor dan Bangunan Lainnya	Provinsi DKI Jakarta	Jumlah Gedung Kantor dan Bangunan Lainnya yang Dipelihara/ Direhabilitasi	12 Unit (Seluruh SKPD)	15.416.600.400	Penyesuaian Kebutuhan Komponen untuk pemeliharaan Gedung SKPD/UKPD sesuai dengan standar keamanan/keselamatan

Lampiran 3 -

Tabel 4.1 Tabel Rumusan Rencana Program dan Kegiatan Perangkat Daerah Tahun 2024 dan Prakiraan Maju Tahun 2025

Perangkat Daerah/ Unit Kerja pada Perangkat Daerah	Kode						Urusan/Bidang Urusan Pemerintahan Daerah dan Program / Kegiatan / Subkegiatan/ Penjabaran Aktivitas Sub Kegiatan (PASK)	Indikator Kinerja Program (outcomes)/ Kegiatan (output)/ Subkegiatan (output)	Rencana Tahun 2024				Catatan Penting	Prakiraan Maju Rencana Tahun 2025	
									Lokasi	Target Capaian Kinerja	Kebutuhan Dana/Pagu Indikatif	Sumber Dana		Target Capaian Kinerja	Kebutuhan Dana/Pagu Indikatif
1	2	3	4	5	6	7	8	9	10	11	12	13	14		
DINAS TENAGA KERJA, TRANSMIGRASI, DAN ENERGI	A	2					URUSAN PEMERINTAHAN WAJIB YANG TIDAK BERKAITAN DENGAN PELAYANAN DASAR				209.273.928.415	Pendapatan Asli Daerah (PAD)			219.737.624.836
DINAS TENAGA KERJA, TRANSMIGRASI, DAN ENERGI	A	2	07				URUSAN PEMERINTAHAN BIDANG TENAGA KERJA				209.273.928.415	Pendapatan Asli Daerah (PAD)			219.737.624.836
DINAS TENAGA KERJA, TRANSMIGRASI, DAN ENERGI	A	2	07	01			PROGRAM PENUNJANG URUSAN PEMERINTAHAN DAERAH PROVINSI	Indeks Kepuasan Layanan Penunjang Urusan Pemerintahan Daerah	Provinsi DKI Jakarta	4 Indeks	206.843.224.765	Pendapatan Asli Daerah (PAD)		4 Indeks	217.185.386.003
DINAS TENAGA KERJA, TRANSMIGRASI, DAN ENERGI	A	2	07	01	1.01		Perencanaan, Penganggaran, dan Evaluasi Kinerja Perangkat Daerah	Persentase Penyelesaian Dokumen Perencanaan, Penganggaran dan Evaluasi Kinerja Perangkat Daerah Tepat Waktu	Provinsi DKI Jakarta	100 Persen	27.400.000	Pendapatan Asli Daerah (PAD)		100 Persen	28.770.000
DINAS TENAGA KERJA, TRANSMIGRASI, DAN ENERGI	A	2	07	01	1.01	01	Penyusunan Dokumen Perencanaan Perangkat Daerah	Jumlah Dokumen Perencanaan Perangkat Daerah	Provinsi DKI Jakarta	1 Dokumen	27.400.000	Pendapatan Asli Daerah (PAD)		1 Dokumen	28.770.000
DINAS TENAGA KERJA, TRANSMIGRASI, DAN ENERGI	A	2	07	01	1.02		Administrasi Keuangan Perangkat Daerah	Indeks kepuasan pelayanan administrasi keuangan	Provinsi DKI Jakarta	4 Indeks	200.249.948.545	Pendapatan Asli Daerah (PAD)		4 Indeks	210.262.445.972
DINAS TENAGA KERJA, TRANSMIGRASI, DAN ENERGI	A	2	07	01	1.02	01	Penyediaan Gaji dan Tunjangan ASN	Jumlah Orang yang Menerima Gaji dan Tunjangan ASN	Provinsi DKI Jakarta	481 Orang/ Bulan	200.249.948.545	Pendapatan Asli Daerah (PAD)		481 Orang/ Bulan	210.262.445.972
DINAS TENAGA KERJA, TRANSMIGRASI, DAN ENERGI	A	2	07	01	1.06		Administrasi Umum Perangkat Daerah	Indeks Kepuasan Pelayanan Administrasi Umum	Provinsi DKI Jakarta	4 Indeks	744.053.089	Pendapatan Asli Daerah (PAD)		4 Indeks	781.255.743
DINAS TENAGA KERJA, TRANSMIGRASI, DAN ENERGI	A	2	07	01	1.06	01	Penyediaan Komponen Instalasi Listrik/Penerangan Bangunan Kantor	Jumlah Paket Komponen Instalasi Listrik/Penerangan Bangunan Kantor yang Disediakan	Provinsi DKI Jakarta	1 Paket	24.565.299	Pendapatan Asli Daerah (PAD)		1 Paket	25.793.564
DINAS TENAGA KERJA, TRANSMIGRASI, DAN ENERGI	A	2	07	01	1.06	02	Penyediaan Peralatan dan Perlengkapan Kantor	Jumlah Paket Peralatan dan Perlengkapan Kantor yang Disediakan	Provinsi DKI Jakarta	1 Paket	159.174.749	Pendapatan Asli Daerah (PAD)		1 Paket	167.133.486
DINAS TENAGA KERJA, TRANSMIGRASI, DAN ENERGI	A	2	07	01	1.06	03	Penyediaan Peralatan Rumah Tangga	Jumlah Paket Peralatan Rumah Tangga yang Disediakan	Provinsi DKI Jakarta	1 Paket	74.521.338	Pendapatan Asli Daerah (PAD)		1 Paket	78.247.405
DINAS TENAGA KERJA, TRANSMIGRASI, DAN ENERGI	A	2	07	01	1.06	05	Penyediaan Barang Cetak dan Penggandaan	Jumlah Paket Barang Cetak dan Penggandaan yang Disediakan	Provinsi DKI Jakarta	1 Paket	46.189.853	Pendapatan Asli Daerah (PAD)		1 Paket	48.499.346
DINAS TENAGA KERJA, TRANSMIGRASI, DAN ENERGI	A	2	07	01	1.06	07	Penyediaan Bahan/Material	Jumlah Paket Bahan/Material yang Disediakan	Provinsi DKI Jakarta	1 Paket	269.873.100	Pendapatan Asli Daerah (PAD)		1 Paket	283.366.755
DINAS TENAGA KERJA, TRANSMIGRASI, DAN ENERGI	A	2	07	01	1.06	08	Fasilitasi Kunjungan Tamu	Jumlah Laporan Fasilitasi Kunjungan Tamu	Provinsi DKI Jakarta	1 Laporan	46.800.000	Pendapatan Asli Daerah (PAD)		1 Laporan	49.140.000

Perangkat Daerah/ Unit Kerja pada Perangkat Daerah	Kode							Urusan/Bidang Urusan Pemerintahan Daerah dan Program / Kegiatan / Subkegiatan/ Penjabaran Aktivitas Sub Kegiatan (PASK)	Indikator Kinerja Program (outcomes)/ Kegiatan (output)/ Subkegiatan (output)	Rencana Tahun 2024				Catatan Penting	Prakiraan Maju Rencana Tahun 2025	
										Lokasi	Target Capaian Kinerja	Kebutuhan Dana/Pagu Indikatif	Sumber Dana		Target Capaian Kinerja	Kebutuhan Dana/Pagu Indikatif
1	2	3	4	5	6	7	8	9	10	11	12	13	14			
DINAS TENAGA KERJA, TRANSMIGRASI, DAN ENERGI	A	2	07	01	1.06	09	Penyelenggaraan Rapat Koordinasi dan Konsultasi SKPD	Jumlah Laporan Penyelenggaraan Rapat Koordinasi dan Konsultasi SKPD	Provinsi DKI Jakarta	1 Laporan	91.532.400	Pendapatan Asli Daerah (PAD)	1 Laporan	96.109.020		
DINAS TENAGA KERJA, TRANSMIGRASI, DAN ENERGI	A	2	07	01	1.06	11	Dukungan Pelaksanaan Sistem Pemerintahan Berbasis Elektronik pada SKPD	Jumlah Dokumen Dukungan Pelaksanaan Sistem Pemerintahan Berbasis Elektronik pada SKPD	Provinsi DKI Jakarta	1 Dokumen	31.396.350	Pendapatan Asli Daerah (PAD)	1 Dokumen	32.966.168		
DINAS TENAGA KERJA, TRANSMIGRASI, DAN ENERGI	A	2	07	01	1.07		Pengadaan Barang Milik Daerah Penunjang Urusan Pemerintah Daerah	Indeks Kepuasan Pengadaan Barang Milik Daerah Penunjang Urusan Pemerintah Daerah Sesuai Penganggaran yang Efisien	Provinsi DKI Jakarta	4 Indeks	242.934.600	Pendapatan Asli Daerah (PAD)	4 Indeks	255.081.330		
DINAS TENAGA KERJA, TRANSMIGRASI, DAN ENERGI	A	2	07	01	1.07	06	Pengadaan Peralatan dan Mesin Lainnya	Jumlah Unit Peralatan dan Mesin Lainnya yang Disediakan	Provinsi DKI Jakarta	10 Unit	242.934.600	Pendapatan Asli Daerah (PAD)	10 Unit	255.081.330		
DINAS TENAGA KERJA, TRANSMIGRASI, DAN ENERGI	A	2	07	01	1.08		Penyediaan Jasa Penunjang Urusan Pemerintahan Daerah	Indeks Kepuasan Terhadap Kinerja Layanan Penunjang Urusan Pemerintahan Daerah	Provinsi DKI Jakarta	4 Indeks	4.930.505.616	Pendapatan Asli Daerah (PAD)	4 Indeks	5.177.030.897		
DINAS TENAGA KERJA, TRANSMIGRASI, DAN ENERGI	A	2	07	01	1.08	01	Penyediaan Jasa Surat Menyurat	Jumlah Laporan Penyediaan Jasa Surat Menyurat	Provinsi DKI Jakarta	1 Laporan	21.645.000	Pendapatan Asli Daerah (PAD)	1 Laporan	22.727.250		
DINAS TENAGA KERJA, TRANSMIGRASI, DAN ENERGI	A	2	07	01	1.08	02	Penyediaan Jasa Komunikasi, Sumber Daya Air dan Listrik	Jumlah Laporan Penyediaan Jasa Komunikasi, Sumber Daya Air dan Listrik yang Disediakan	Provinsi DKI Jakarta	1 Laporan	1.383.497.280	Pendapatan Asli Daerah (PAD)	1 Laporan	1.452.672.144		
DINAS TENAGA KERJA, TRANSMIGRASI, DAN ENERGI	A	2	07	01	1.08	03	Penyediaan Jasa Peralatan dan Perlengkapan Kantor	Jumlah Laporan Penyediaan Jasa Peralatan dan Perlengkapan Kantor yang Disediakan	Provinsi DKI Jakarta	1 Laporan	112.181.040	Pendapatan Asli Daerah (PAD)	1 Laporan	117.790.092		
DINAS TENAGA KERJA, TRANSMIGRASI, DAN ENERGI	A	2	07	01	1.08	04	Penyediaan Jasa Pelayanan Umum Kantor	Jumlah Laporan Penyediaan Jasa Pelayanan Umum Kantor yang Disediakan	Provinsi DKI Jakarta	1 Laporan	3.413.182.296	Pendapatan Asli Daerah (PAD)	1 Laporan	3.583.841.411		
DINAS TENAGA KERJA, TRANSMIGRASI, DAN ENERGI	A	2	07	01	1.09		Pemeliharaan Barang Milik Daerah Penunjang Urusan Pemerintahan Daerah	Indeks Kepuasan Pemeliharaan Barang Milik Daerah Penunjang Urusan Pemerintahan Daerah	Provinsi DKI Jakarta	4 Indeks	648.382.915	Pendapatan Asli Daerah (PAD)	4 Indeks	680.802.061		
DINAS TENAGA KERJA, TRANSMIGRASI, DAN ENERGI	A	2	07	01	1.09	02	Penyediaan Jasa Pemeliharaan, Biaya Pemeliharaan, Pajak dan Perizinan Kendaraan Dinas Operasional atau Lapangan	Jumlah Kendaraan Dinas Operasional atau Lapangan yang Dipelihara dan Dibayarkan Pajak dan Perizinannya	Provinsi DKI Jakarta	34 Unit	139.791.601	Pendapatan Asli Daerah (PAD)	34 Unit	146.781.181		
DINAS TENAGA KERJA, TRANSMIGRASI, DAN ENERGI	A	2	07	01	1.09	06	Pemeliharaan Peralatan dan Mesin Lainnya	Jumlah Peralatan dan Mesin Lainnya yang Dipelihara	Provinsi DKI Jakarta	12 Unit	34.481.151	Pendapatan Asli Daerah (PAD)	12 Unit	36.205.209		
DINAS TENAGA KERJA, TRANSMIGRASI, DAN ENERGI	A	2	07	01	1.09	09	Pemeliharaan/Rehabilitasi Gedung Kantor dan Bangunan Lainnya	Jumlah Gedung Kantor dan Bangunan Lainnya yang Dipelihara/Direhabilitasi	Provinsi DKI Jakarta	1 Unit	196.976.897	Pendapatan Asli Daerah (PAD)	1 Unit	206.825.742		
DINAS TENAGA KERJA, TRANSMIGRASI, DAN ENERGI	A	2	07	01	1.09	10	Pemeliharaan/Rehabilitasi Sarana dan Prasarana Gedung Kantor atau Bangunan Lainnya	Jumlah Sarana dan Prasarana Gedung Kantor atau Bangunan Lainnya yang Dipelihara/Direhabilitasi	Provinsi DKI Jakarta	4 Unit	167.708.176	Pendapatan Asli Daerah (PAD)	4 Unit	176.093.585		
DINAS TENAGA KERJA, TRANSMIGRASI, DAN ENERGI	A	2	07	01	1.09	11	Pemeliharaan/Rehabilitasi Sarana dan Prasarana Pendukung Gedung Kantor atau Bangunan Lainnya	Jumlah Sarana dan Prasarana Pendukung Gedung Kantor atau Bangunan Lainnya yang Dipelihara/Direhabilitasi	Provinsi DKI Jakarta	100 Unit	109.425.090	Pendapatan Asli Daerah (PAD)	100 Unit	114.896.345		
DINAS TENAGA KERJA, TRANSMIGRASI, DAN ENERGI	A	2	07	02			PROGRAM PERENCANAAN TENAGA KERJA	Tingkat rata-rata capaian indikator kinerja dalam dokumen perencanaan tenaga kerja	Provinsi DKI Jakarta	70 Persen	105.724.270	Pendapatan Asli Daerah (PAD)	70 Persen	111.010.484		

Perangkat Daerah/ Unit Kerja pada Perangkat Daerah	Kode						Urusan/Bidang Urusan Pemerintahan Daerah dan Program / Kegiatan / Subkegiatan/ Penjabaran Aktivitas Sub Kegiatan (PASK)	Indikator Kinerja Program (outcomes)/ Kegiatan (output)/ Subkegiatan (output)	Rencana Tahun 2024				Catatan Penting	Prakiraan Maju Rencana Tahun 2025	
									Lokasi	Target Capaian Kinerja	Kebutuhan Dana/Pagu Indikatif	Sumber Dana		Target Capaian Kinerja	Kebutuhan Dana/Pagu Indikatif
1	2	3	4	5	6	7	8	9	10	11					
DINAS TENAGA KERJA, TRANSMIGRASI, DAN ENERGI	A	2	07	02	1.01		Penyusunan Rencana Tenaga Kerja (RTK)	Persentase Dokumen RTK yang tersusun sesuai dengan ketentuan perundang-undangan	Provinsi DKI Jakarta	100 Persen	105.724.270	Pendapatan Asli Daerah (PAD)	100 Persen	111.010.484	
DINAS TENAGA KERJA, TRANSMIGRASI, DAN ENERGI	A	2	07	02	1.01	01	Penyusunan Rencana Tenaga Kerja Makro	Jumlah Dokumen Rencana Tenaga Kerja Makro	Provinsi DKI Jakarta	1 Dokumen	105.724.270	Pendapatan Asli Daerah (PAD)	1 Dokumen	111.010.484	
DINAS TENAGA KERJA, TRANSMIGRASI, DAN ENERGI	A	2	07	03			PROGRAM PELATIHAN KERJA DAN PRODUKTIVITAS TENAGA KERJA	Persentase peserta pelatihan kerja yang mendapatkan sertifikat kompetensi	Provinsi DKI Jakarta	80 Persen	283.255.000	Pendapatan Asli Daerah (PAD)	80 Persen	297.417.750	
DINAS TENAGA KERJA, TRANSMIGRASI, DAN ENERGI	A	2	07	03	1.01		Pelaksanaan Latihan Kerja Berdasarkan Klaster Kompetensi	Persentase peserta pelatihan kerja yang meningkat kompetensinya	Provinsi DKI Jakarta	80 Persen	212.355.000	Pendapatan Asli Daerah (PAD)	80 Persen	222.972.750	
DINAS TENAGA KERJA, TRANSMIGRASI, DAN ENERGI	A	2	07	03	1.01	02	Koordinasi Lintas Lembaga dan Kerja Sama Dengan Sektor Swasta untuk Penyediaan Instruktur serta Sarana dan Prasarana Lembaga Pelatihan Kerja	Jumlah Kesepakatan/Koordinasi dalam rangka Optimalisasi Kapasitas Instruktur dan Peningkatan Sarana Prasarana Pelatihan Vokasi dan Produktivitas pada Tahun n	Provinsi DKI Jakarta	8 Lembaga	212.355.000	Pendapatan Asli Daerah (PAD)	8 Lembaga	222.972.750	
DINAS TENAGA KERJA, TRANSMIGRASI, DAN ENERGI	A	2	07	03	1.02		Pelaksanaan Akreditasi Lembaga Pelatihan Kerja	Persentase Lembaga Pelatihan Kerja yang terakreditasi	Provinsi DKI Jakarta	6,7 Persen	70.900.000	Pendapatan Asli Daerah (PAD)	6,7 Persen	74.445.000	
DINAS TENAGA KERJA, TRANSMIGRASI, DAN ENERGI	A	2	07	03	1.02	01	Survey dan Penilaian Akreditasi Kepada Lembaga Pelatihan Kerja	Jumlah Lembaga Pelatihan Kerja yang Terakreditasi	Provinsi DKI Jakarta	20 LPK	70.900.000	Pendapatan Asli Daerah (PAD)	20 LPK	74.445.000	
DINAS TENAGA KERJA, TRANSMIGRASI, DAN ENERGI	A	2	07	04			PROGRAM PENEMPATAN TENAGA KERJA	Persentase tenaga kerja formal yang ditempatkan	Provinsi DKI Jakarta	90 Persen	709.065.400	Pendapatan Asli Daerah (PAD)	90 Persen	744.518.670	
DINAS TENAGA KERJA, TRANSMIGRASI, DAN ENERGI	A	2	07	04	1.01		Pelayanan Antar Kerja Lintas Daerah Kabupaten/Kota	Persentase pencari kerja yang difasilitasi layanan antar kerja	Provinsi DKI Jakarta	85 Persen	548.565.400	Pendapatan Asli Daerah (PAD)	85 Persen	575.993.670	
DINAS TENAGA KERJA, TRANSMIGRASI, DAN ENERGI	A	2	07	04	1.01	03	Penyuluhan dan Bimbingan Jabatan bagi Pencari Kerja	Jumlah Pencari kerja yang Mendapatkan Penyuluhan dan Bimbingan Jabatan	Provinsi DKI Jakarta	500 Orang	115.500.000	Pendapatan Asli Daerah (PAD)	500 Orang	121.275.000	
DINAS TENAGA KERJA, TRANSMIGRASI, DAN ENERGI	A	2	07	04	1.01	04	Pembinaan Operasionalisasi Pelayanan Penempatan Tenaga Kerja AKAD (Antar Kerja Antar Daerah) dan AKL (Antar Kerja Lokal)	Jumlah Orang yang Mendapatkan Pembinaan Operasionalisasi Pelayanan Penempatan Tenaga Kerja AKAD dan AKL	Provinsi DKI Jakarta	10 Orang	120.465.400	Pendapatan Asli Daerah (PAD)	10 Orang	126.488.670	
DINAS TENAGA KERJA, TRANSMIGRASI, DAN ENERGI	A	2	07	04	1.01	05	Perluasan Kesempatan Kerja	Jumlah Tenaga Kerja yang Diperdayakan Melalui Program Perluasan Kesempatan Kerja	Provinsi DKI Jakarta	600 Orang	312.600.000	Pendapatan Asli Daerah (PAD)	600 Orang	328.230.000	
DINAS TENAGA KERJA, TRANSMIGRASI, DAN ENERGI	A	2	07	04	1.02		Penerbitan Izin Lembaga Penempatan Tenaga Kerja Swasta (LPTKS) lebih dari 1 (Satu) Daerah Kabupaten/Kota	Persentase lembaga penempatan tenaga kerja swasta (LPTKS) yang memiliki izin	Provinsi DKI Jakarta	100 Persen	22.200.000	Pendapatan Asli Daerah (PAD)	100 Persen	23.310.000	
DINAS TENAGA KERJA, TRANSMIGRASI, DAN ENERGI	A	2	07	04	1.02	02	Pengawasan dan Pengendalian LPTKS	Jumlah LPTKS yang dilakukan Pengawasan dan Pengendalian sesuai dengan Aturan yang Berlaku	Provinsi DKI Jakarta	40 Lembaga	22.200.000	Pendapatan Asli Daerah (PAD)	40 Lembaga	23.310.000	
DINAS TENAGA KERJA, TRANSMIGRASI, DAN ENERGI	A	2	07	04	1.03		Pengelolaan Informasi Pasar Kerja	Persentase pencari kerja yang mendapatkan pekerjaan melalui bursa kerja	Provinsi DKI Jakarta	70 Persen	116.100.000	Pendapatan Asli Daerah (PAD)	70 Persen	121.905.000	
DINAS TENAGA KERJA, TRANSMIGRASI, DAN ENERGI	A	2	07	04	1.03	01	Pemeliharaan dan Operasional Aplikasi Informasi Pasar Kerja Online	Jumlah Data dan Informasi yang Dihasilkan Aplikasi Informasi Pasar Kerja Online	Provinsi DKI Jakarta	1 Dokumen	116.100.000	Pendapatan Asli Daerah (PAD)	1 Dokumen	121.905.000	

Perangkat Daerah/ Unit Kerja pada Perangkat Daerah	Kode							Urusan/Bidang Urusan Pemerintahan Daerah dan Program / Kegiatan / Subkegiatan/ Penjabaran Aktivitas Sub Kegiatan (PASK)	Indikator Kinerja Program (outcomes)/ Kegiatan (output)/ Subkegiatan (output)	Rencana Tahun 2024				Catatan Penting	Prakiraan Maju Rencana Tahun 2025	
	1	2	3	4	5	6	7			8	9	10	11			
									Lokasi	Target Capaian Kinerja	Kebutuhan Dana/Pagu Indikatif	Sumber Dana		Target Capaian Kinerja	Kebutuhan Dana/Pagu Indikatif	
DINAS TENAGA KERJA, TRANSMIGRASI, DAN ENERGI	A	2	07	04	1.04			Pelindungan PMI (Pra dan Purna Penempatan) di Daerah Provinsi	Persentase PMI yang dilindungi dan meningkat kapasitasnya	Provinsi DKI Jakarta	100 Persen	22.200.000	Pendapatan Asli Daerah (PAD)	100 Persen	23.310.000	
DINAS TENAGA KERJA, TRANSMIGRASI, DAN ENERGI	A	2	07	04	1.04	01		Peningkatan Pelindungan dan Kompetensi Calon Pekerja Migran Indonesia (PMI)/Pekerja Migran Indonesia (PMI)	Jumlah CPMI/PMI yang Dilindungi dan Ditingkatkan Kompetensinya	Provinsi DKI Jakarta	100 Orang	22.200.000	Pendapatan Asli Daerah (PAD)	100 Orang	23.310.000	
DINAS TENAGA KERJA, TRANSMIGRASI, DAN ENERGI	A	2	07	05				PROGRAM HUBUNGAN INDUSTRIAL	Persentase perusahaan yang menerapkan sarana-sarana hubungan industrial	Provinsi DKI Jakarta	70 Persen	1.074.758.980	Pendapatan Asli Daerah (PAD)	70 Persen	1.128.496.929	
DINAS TENAGA KERJA, TRANSMIGRASI, DAN ENERGI	A	2	07	05	1.02			Pencegahan dan Penyelesaian Perselisihan Hubungan Industrial, Mogok Kerja, dan Penutupan Perusahaan yang Berakibat/Berdampak pada Kepentingan di 1 (satu) Daerah Provinsi	Persentase perselisihan yang dapat dicegah melalui mediasi (Kesepakatan/Perjanjian Bersama)	Provinsi DKI Jakarta	5 Persen	528.870.000	Pendapatan Asli Daerah (PAD)	5 Persen	555.313.500	
DINAS TENAGA KERJA, TRANSMIGRASI, DAN ENERGI	A	2	07	05	1.02	01		Pencegahan Perselisihan Hubungan Industrial, Mogok Kerja, dan Penutupan Perusahaan yang Berakibat/Berdampak pada Kepentingan di 1 (satu) Daerah Provinsi	Jumlah Perselisihan yang Dicegah	Provinsi DKI Jakarta	100 Perkara	197.960.000	Pendapatan Asli Daerah (PAD)	100 Perkara	207.858.000	
DINAS TENAGA KERJA, TRANSMIGRASI, DAN ENERGI	A	2	07	05	1.02	02		Penyelesaian Perselisihan Hubungan Industrial, Mogok Kerja, dan Penutupan Perusahaan yang Berakibat/Berdampak pada Kepentingan di 1 (satu) Daerah Provinsi	Jumlah Perkara Perselisihan yang terselesaikan	Provinsi DKI Jakarta	600 Perkara	79.720.000	Pendapatan Asli Daerah (PAD)	600 Perkara	83.706.000	
DINAS TENAGA KERJA, TRANSMIGRASI, DAN ENERGI	A	2	07	05	1.02	04		Pelaksanaan Operasional Lembaga Kerja Sama Tripartit Daerah Provinsi	Jumlah LKS Tripartit yang Dibina	Provinsi DKI Jakarta	6 Lembaga	218.530.000	Pendapatan Asli Daerah (PAD)	6 Lembaga	229.456.500	
DINAS TENAGA KERJA, TRANSMIGRASI, DAN ENERGI	A	2	07	05	1.02	05		Pembinaan Pengupahan Skala Provinsi	Jumlah Perusahaan yang Mendapatkan Pembinaan Pengupahan Skala Provinsi	Provinsi DKI Jakarta	100 Perusahaan	32.660.000	Pendapatan Asli Daerah (PAD)	100 Perusahaan	34.293.000	
DINAS TENAGA KERJA, TRANSMIGRASI, DAN ENERGI	A	2	07	05	1.03			Penetapan Upah Minimum Provinsi (UMP), Upah Minimum Sektoral Provinsi (UMSP), Upah Minimum Kabupaten/Kota (UMK), dan Upah Minimum Sektoral Kabupaten/Kota (UMSK)	Persentase Penetapan Upah Minimum Provinsi (UMP) yang tepat waktu	Provinsi DKI Jakarta	100 Persen	545.888.980	Pendapatan Asli Daerah (PAD)	100 Persen	573.183.429	
DINAS TENAGA KERJA, TRANSMIGRASI, DAN ENERGI	A	2	07	05	1.03	01		Penetapan Upah Minimum Provinsi (UMP)	Jumlah Penetapan UMP	Provinsi DKI Jakarta	1 Surat Keputusan	497.168.980	Pendapatan Asli Daerah (PAD)	1 Surat Keputusan	522.027.429	
DINAS TENAGA KERJA, TRANSMIGRASI, DAN ENERGI	A	2	07	05	1.03	05		Pengembangan Pelaksanaan Jaminan Sosial Tenaga Kerja dan Fasilitas Kesejahteraan Pekerja	Jumlah Tenaga Kerja yang Terdaftar dalam Program Jaminan Sosial Ketenagakerjaan	Provinsi DKI Jakarta	200 Orang	48.720.000	Pendapatan Asli Daerah (PAD)	200 Orang	51.156.000	
DINAS TENAGA KERJA, TRANSMIGRASI, DAN ENERGI	A	2	07	06				PROGRAM PENGAWASAN KETENAGAKERJAAN	Persentase perusahaan yang memahami norma ketenagakerjaan.	Provinsi DKI Jakarta	80 Persen	257.900.000	Pendapatan Asli Daerah (PAD)	80 Persen	270.795.000	
DINAS TENAGA KERJA, TRANSMIGRASI, DAN ENERGI	A	2	07	06	1.01			Penyelenggaraan Pengawasan Ketenagakerjaan	Persentase perusahaan yang menerapkan peraturan	Provinsi DKI Jakarta	100 Persen	257.900.000	Pendapatan Asli Daerah (PAD)	100 Persen	270.795.000	

Perangkat Daerah/ Unit Kerja pada Perangkat Daerah	Kode							Urusan/Bidang Urusan Pemerintahan Daerah dan Program / Kegiatan / Subkegiatan/ Penjabaran Aktivitas Sub Kegiatan (PASK)	Indikator Kinerja Program (outcomes)/ Kegiatan (output)/ Subkegiatan (output)	Rencana Tahun 2024				Catatan Penting	Prakiraan Maju Rencana Tahun 2025	
										Lokasi	Target Capaian Kinerja	Kebutuhan Dana/Pagu Indikatif	Sumber Dana		Target Capaian Kinerja	Kebutuhan Dana/Pagu Indikatif
1	2	3	4	5	6	7	8	9	10	11	12	13	14			
								perundangan bidang ketenagakerjaan								
DINAS TENAGA KERJA, TRANSMIGRASI, DAN ENERGI	A	2	07	06	1.01	01	Pengawasan Pelaksanaan Norma Kerja di Perusahaan	Jumlah Perusahaan yang Menerapkan Norma Ketenagakerjaan di Perusahaan (Termasuk Perusahaan yang Mempekerjakan TKA)	Provinsi DKI Jakarta	250 Perusahaan	38.200.000	Pendapatan Asli Daerah (PAD)	250 Perusahaan	40.110.000		
DINAS TENAGA KERJA, TRANSMIGRASI, DAN ENERGI	A	2	07	06	1.01	02	Penegakan Hukum Ketenagakerjaan di Perusahaan	Jumlah Kasus Permasalahan Hukum yang Diselesaikan	Provinsi DKI Jakarta	44 Kasus	199.150.000	Pendapatan Asli Daerah (PAD)	44 Kasus	209.107.500		
DINAS TENAGA KERJA, TRANSMIGRASI, DAN ENERGI	A	2	07	06	1.01	03	Pelayanan Keselamatan dan Kesehatan Kerja di Perusahaan	Jumlah Perusahaan yang Menerapkan K3	Provinsi DKI Jakarta	700 Perusahaan	20.550.000	Pendapatan Asli Daerah (PAD)	700 Perusahaan	21.577.500		
DINAS TENAGA KERJA, TRANSMIGRASI, DAN ENERGI	A	3					URUSAN PEMERINTAHAN PILIHAN		Provinsi DKI Jakarta		11.024.439.644	Pendapatan Asli Daerah (PAD)		11.575.661.626		
DINAS TENAGA KERJA, TRANSMIGRASI, DAN ENERGI	A	3	29				URUSAN PEMERINTAHAN BIDANG ENERGI DAN SUMBER DAYA MINERAL		Provinsi DKI Jakarta		11.024.439.644	Pendapatan Asli Daerah (PAD)		11.575.661.626		
DINAS TENAGA KERJA, TRANSMIGRASI, DAN ENERGI	A	3	29	05			PROGRAM PENGELOLAAN ENERGI TERBARUKAN	Jumlah pengurangan emisi sebagai dampak dari pembangunan PLTS	Provinsi DKI Jakarta	715,69 Ton CO2	7.967.153.910	Pendapatan Asli Daerah (PAD)	715,69 Ton CO2	8.365.511.606		
DINAS TENAGA KERJA, TRANSMIGRASI, DAN ENERGI	A	3	29	05	1.04		Pelaksanaan Konservasi Energi di Wilayah Provinsi	jumlah Daya PLTS Rooftop terbangun	Provinsi DKI Jakarta	0,6 Mega Watt	-	Pendapatan Asli Daerah (PAD)	0,6 Mega Watt	-		
DINAS TENAGA KERJA, TRANSMIGRASI, DAN ENERGI	A	3	29	05	1.04	02	Pengembangan Sumber Daya Manusia dalam Pelaksanaan Konservasi Energi Kewenangan Provinsi	Jumlah SDM yang mengikuti Diklat Ketenagalistrikan, Energi Baru, Terbarukan Dan Konservasi Energi	Provinsi DKI Jakarta	40 Orang	-	Pendapatan Asli Daerah (PAD)	40 Orang	-		
DINAS TENAGA KERJA, TRANSMIGRASI, DAN ENERGI	A	3	29	05	1.04	04	Pengalokasian Anggaran untuk Program Konservasi Energi	Jumlah PLTS yang dipelihara	Provinsi DKI Jakarta	20 Unit	-	Pendapatan Asli Daerah (PAD)	0	20 Unit		
								Jumlah titik/lokasi PLTS Rooftop yang terbangun	Provinsi DKI Jakarta	20 Titik	-	0	20 Titik	-		
DINAS TENAGA KERJA, TRANSMIGRASI, DAN ENERGI	A	3	29	05	1.04	07	Pembinaan dan Pengawasan Konservasi Energi Kewenangan Provinsi	jumlah gedung yang diaudit energi	Provinsi DKI Jakarta	20 gedung	-	Pendapatan Asli Daerah (PAD)	0	20 gedung		
DINAS TENAGA KERJA, TRANSMIGRASI, DAN ENERGI	A	3	29	05	1.07		Pengelolaan aneka energi baru terbarukan berupa sinar matahari, angin, aliran dan terjunan air, gerakan dan perbedaan suhu lapisan laut dalam wilayah provinsi	xx	Provinsi DKI Jakarta	xx	6.452.272.533	Pendapatan Asli Daerah (PAD)	xx	xx		
DINAS TENAGA KERJA, TRANSMIGRASI, DAN ENERGI	A	3	29	05	1.07	06	Perencanaan kegiatan pemanfaatan aneka EBT	Jumlah rencana kegiatan pemanfaatan aneka EBT	Provinsi DKI Jakarta	1 Dokumen	426.005.472	Pendapatan Asli Daerah (PAD)	1 Dokumen	447.305.746		
DINAS TENAGA KERJA, TRANSMIGRASI, DAN ENERGI	A	3	29	05	1.07	07	Pelaksanaan kegiatan pemanfaatan aneka EBT	Jumlah hasil kegiatan pemanfaatan aneka EBT	Provinsi DKI Jakarta	8 Unit	6.026.267.061	Pendapatan Asli Daerah (PAD)	8 Unit	6.327.580.414		
DINAS TENAGA KERJA, TRANSMIGRASI, DAN ENERGI	A	3	29	05	1.10		Pembinaan dan pengawasan pelaksanaan Konservasi Energi yang dilakukan oleh pemangku	xx	Provinsi DKI Jakarta	xx	1.514.881.377	Pendapatan Asli Daerah (PAD)	xx	xx		

Perangkat Daerah/ Unit Kerja pada Perangkat Daerah	Kode						Urusan/Bidang Urusan Pemerintahan Daerah dan Program / Kegiatan / Subkegiatan/ Penjabaran Aktivitas Sub Kegiatan (PASK)	Indikator Kinerja Program (outcomes)/ Kegiatan (output)/ Subkegiatan (output)	Rencana Tahun 2024				Catatan Penting	Prakiraan Maju Rencana Tahun 2025	
	1	2	3	4	5	6			7	8	9	10		11	
1	2	3	4	5	6	7	8	9	10	11	12	13	14	15	16
							kepentingan di tingkat daerah provinsi								
DINAS TENAGA KERJA, TRANSMIGRASI, DAN ENERGI	A	3	29	05	1.10	01	Bimbingan teknis konservasi energi kepada perangkat daerah provinsi dan kabupaten/kota	Jumlah laporan pelaksanaan bimbingan teknis konservasi energi kepada perangkat daerah provinsi dan kabupaten/kota	Provinsi DKI Jakarta	40 Laporan	517.234.400	Pendapatan Asli Daerah (PAD)		40 Laporan	543.096.120
DINAS TENAGA KERJA, TRANSMIGRASI, DAN ENERGI	A	3	29	05	1.10	04	Monitoring dan evaluasi pelaksanaan konservasi energi kepada perangkat daerah provinsi dan kabupaten/kota	Jumlah laporan pelaksanaan monitoring dan evaluasi pelaksanaan konservasi energi kepada perangkat daerah provinsi dan kabupaten/kota	Provinsi DKI Jakarta	20 Laporan	997.646.977	Pendapatan Asli Daerah (PAD)		20 Laporan	1.047.529.326
DINAS TENAGA KERJA, TRANSMIGRASI, DAN ENERGI	A	3	29	06			PROGRAM PENGELOLAAN KETENAGALISTRIKAN	Persentase Pembangunan Stasiun Pengisian Kendaraan Listrik	Provinsi DKI Jakarta	30 Persen	3.057.285.734	Pendapatan Asli Daerah (PAD)		30 Persen	3.210.150.021
								Presentase pembangkit dan instalasi ketenagalistrikan yang izinnya dikeluarkan oleh Pemprov DKI Jakarta yang memiliki Sertifikat Laik Operasi	Provinsi DKI Jakarta	60 Persen				60 Persen	
DINAS TENAGA KERJA, TRANSMIGRASI, DAN ENERGI	A	3	29	06	1.02		Penatausahaan Izin Operasi yang Fasilitasnya Instalasinya dalam Daerah Provinsi	Persentase Pembangkit Listrik Tenaga Diesel (PLTD) milik Pemerintah Provinsi DKI Jakarta yang memiliki Sertifikat Laik Operasi	Provinsi DKI Jakarta	25 Persen	1.350.835.006	Pendapatan Asli Daerah (PAD)		25 Persen	1.418.376.756
DINAS TENAGA KERJA, TRANSMIGRASI, DAN ENERGI	A	3	29	06	1.02	03	Pengendalian dan Pengawasan Pelaksanaan Perizinan Operasi yang Fasilitasnya Instalasinya dalam Daerah Provinsi	Jumlah Laporan Hasil Pengendalian dan Pengawasan Pelaksanaan Perizinan Operasi yang Fasilitasnya Instalasinya dalam Daerah Provinsi	Provinsi DKI Jakarta	40 Laporan	1.350.835.006	Pendapatan Asli Daerah (PAD)		40 Laporan	1.418.376.756
DINAS TENAGA KERJA, TRANSMIGRASI, DAN ENERGI	A	3	29	06	1.06		Penganggaran untuk Kelompok Masyarakat Tidak Mampu, Pembangunan Sarana Penyediaan Tenaga Listrik Belum Berkembang, Daerah Terpencil dan Perdesaan	Persentase terbangunnya Stasiun Pengisian Kendaraan Listrik	Provinsi DKI Jakarta	42,85 Persen	1.706.450.728	Pendapatan Asli Daerah (PAD)		42,85 Persen	1.791.773.264
DINAS TENAGA KERJA, TRANSMIGRASI, DAN ENERGI	A	3	29	06	1.06	06	Pembangunan Sarana Penyediaan Tenaga Listrik Belum Berkembang, Daerah Terpencil dan Perdesaan	Jumlah Sarana yang Terbangun dalam Penyediaan Tenaga Listrik Belum Berkembang, Daerah Terpencil dan Perdesaan	Provinsi DKI Jakarta	2 Unit	1.706.450.728	Pendapatan Asli Daerah (PAD)		2 Unit	1.791.773.264
SUKU DINAS TENAGA KERJA, TRANSMIGRASI, DAN ENERGI KOTA - JAKPUS	A	2					URUSAN PEMERINTAHAN WAJIB YANG TIDAK BERKAITAN DENGAN PELAYANAN DASAR				8.047.530.318	Pendapatan Asli Daerah (PAD)			8.449.906.834
SUKU DINAS TENAGA KERJA, TRANSMIGRASI, DAN ENERGI KOTA - JAKPUS	A	2	07				URUSAN PEMERINTAHAN BIDANG TENAGA KERJA				8.047.530.318	Pendapatan Asli Daerah (PAD)			8.449.906.834
SUKU DINAS TENAGA KERJA, TRANSMIGRASI,	A	2	07	01			PROGRAM PENUNJANG URUSAN PEMERINTAHAN DAERAH PROVINSI	Indeks Kepuasan Layanan Penunjang Urusan Pemerintahan Daerah	Kotamadya Jakarta Pusat	4 Indeks	2.432.562.409	Pendapatan Asli Daerah (PAD)		4 Indeks	2.554.190.529

Perangkat Daerah/ Unit Kerja pada Perangkat Daerah	Kode							Urusan/Bidang Urusan Pemerintahan Daerah dan Program / Kegiatan / Subkegiatan/ Penjabaran Aktivitas Sub Kegiatan (PASK)	Indikator Kinerja Program (outcomes)/ Kegiatan (output)/ Subkegiatan (output)	Rencana Tahun 2024				Catatan Penting	Prakiraan Maju Rencana Tahun 2025	
	1	2	3	4	5	6	7			8	9	10	11			
1								3	4	5	6	7	8	9	10	11
DAN ENERGI KOTA - JAKPUS																
SUKU DINAS TENAGA KERJA, TRANSMIGRASI, DAN ENERGI KOTA - JAKPUS	A	2	07	01	1.02			Administrasi Keuangan Perangkat Daerah	Indeks kepuasan pelayanan administrasi keuangan	Kotamadya Jakarta Pusat	4 Indeks	2.500.000	Pendapatan Asli Daerah (PAD)		4 Indeks	2.625.000
SUKU DINAS TENAGA KERJA, TRANSMIGRASI, DAN ENERGI KOTA - JAKPUS	A	2	07	01	1.02	03		Pelaksanaan Penatausahaan dan Pengujian/Verifikasi Keuangan SKPD	Jumlah Dokumen Penatausahaan dan Pengujian/Verifikasi Keuangan SKPD	Kotamadya Jakarta Pusat	1 Dokumen	2.500.000	Pendapatan Asli Daerah (PAD)		1 Dokumen	2.625.000
SUKU DINAS TENAGA KERJA, TRANSMIGRASI, DAN ENERGI KOTA - JAKPUS	A	2	07	01	1.06			Administrasi Umum Perangkat Daerah	Indeks Kepuasan Pelayanan Administrasi Umum	Kotamadya Jakarta Pusat	1 Indeks	476.973.620	Pendapatan Asli Daerah (PAD)		1 Indeks	500.822.301
SUKU DINAS TENAGA KERJA, TRANSMIGRASI, DAN ENERGI KOTA - JAKPUS	A	2	07	01	1.06	02		Penyediaan Peralatan dan Perlengkapan Kantor	Jumlah Paket Peralatan dan Perlengkapan Kantor yang Disediakan	Kotamadya Jakarta Pusat	1 Paket	87.703.853	Pendapatan Asli Daerah (PAD)		1 Paket	92.089.046
SUKU DINAS TENAGA KERJA, TRANSMIGRASI, DAN ENERGI KOTA - JAKPUS	A	2	07	01	1.06	04		Penyediaan Bahan Logistik Kantor	Jumlah Paket Bahan Logistik Kantor yang Disediakan	Kotamadya Jakarta Pusat	1 Paket	20.139.840	Pendapatan Asli Daerah (PAD)		1 Paket	21.146.832
SUKU DINAS TENAGA KERJA, TRANSMIGRASI, DAN ENERGI KOTA - JAKPUS	A	2	07	01	1.06	05		Penyediaan Barang Cetak dan Penggandaan	Jumlah Paket Barang Cetak dan Penggandaan yang Disediakan	Kotamadya Jakarta Pusat	1 Paket	21.166.119	Pendapatan Asli Daerah (PAD)		1 Paket	22.224.425
SUKU DINAS TENAGA KERJA, TRANSMIGRASI, DAN ENERGI KOTA - JAKPUS	A	2	07	01	1.06	07		Penyediaan Bahan/Material	Jumlah Paket Bahan/Material yang Disediakan	Kotamadya Jakarta Pusat	1 Paket	332.363.808	Pendapatan Asli Daerah (PAD)		1 Paket	348.981.998
SUKU DINAS TENAGA KERJA, TRANSMIGRASI, DAN ENERGI KOTA - JAKPUS	A	2	07	01	1.06	09		Penyelenggaraan Rapat Koordinasi dan Konsultasi SKPD	Jumlah Laporan Penyelenggaraan Rapat Koordinasi dan Konsultasi SKPD	Kotamadya Jakarta Pusat	1 Laporan	15.600.000	Pendapatan Asli Daerah (PAD)		1 Laporan	16.380.000
SUKU DINAS TENAGA KERJA, TRANSMIGRASI, DAN ENERGI KOTA - JAKPUS	A	2	07	01	1.06	11		Dukungan Pelaksanaan Sistem Pemerintahan Berbasis Elektronik pada SKPD		Kotamadya Jakarta Pusat		-	Pendapatan Asli Daerah (PAD)			-
SUKU DINAS TENAGA KERJA, TRANSMIGRASI, DAN ENERGI KOTA - JAKPUS	A	2	07	01	1.07			Pengadaan Barang Milik Daerah Penunjang Urusan Pemerintah Daerah	Indeks Kepuasan Pengadaan Barang Milik Daerah Penunjang Urusan Pemerintah Daerah Sesuai Penganggaran yang Efisien	Kotamadya Jakarta Pusat	1 Indeks	729.878.946	Pendapatan Asli Daerah (PAD)		1 Indeks	766.372.893
SUKU DINAS TENAGA KERJA, TRANSMIGRASI, DAN ENERGI KOTA - JAKPUS	A	2	07	01	1.07	06		Pengadaan Peralatan dan Mesin Lainnya	Jumlah Unit Peralatan dan Mesin Lainnya yang Disediakan	Kotamadya Jakarta Pusat	17 Unit	193.531.386	Pendapatan Asli Daerah (PAD)		17 Unit	203.207.955
SUKU DINAS TENAGA KERJA, TRANSMIGRASI, DAN ENERGI KOTA - JAKPUS	A	2	07	01	1.07	10		Pengadaan Sarana dan Prasarana Gedung Kantor atau Bangunan Lainnya	Jumlah Unit Sarana dan Prasarana Gedung Kantor atau Bangunan Lainnya yang Disediakan	Kotamadya Jakarta Pusat	2 Unit	536.347.560	Pendapatan Asli Daerah (PAD)		2 Unit	563.164.938
SUKU DINAS TENAGA KERJA, TRANSMIGRASI, DAN ENERGI KOTA - JAKPUS	A	2	07	01	1.08			Penyediaan Jasa Penunjang Urusan Pemerintahan Daerah	Indeks Kepuasan Terhadap Kinerja Layanan Penunjang Urusan Pemerintahan Daerah	Kotamadya Jakarta Pusat	4 Indeks	173.963.594	Pendapatan Asli Daerah (PAD)		4 Indeks	182.661.774

Perangkat Daerah/ Unit Kerja pada Perangkat Daerah	Kode							Urusan/Bidang Urusan Pemerintahan Daerah dan Program / Kegiatan / Subkegiatan/ Penjabaran Aktivitas Sub Kegiatan (PASK)	Indikator Kinerja Program (outcomes)/ Kegiatan (output)/ Subkegiatan (output)	Rencana Tahun 2024				Catatan Penting	Prakiraan Maju Rencana Tahun 2025	
										Lokasi	Target Capaian Kinerja	Kebutuhan Dana/Pagu Indikatif	Sumber Dana		Target Capaian Kinerja	Kebutuhan Dana/ Pagu Indikatif
1								3	4	5	6	7	8	9	10	11
DAN ENERGI KOTA - JAKPUS																
SUKU DINAS TENAGA KERJA, TRANSMIGRASI, DAN ENERGI KOTA - JAKPUS	A	2	07	01	1.08	03		Penyediaan Jasa Peralatan dan Perlengkapan Kantor	Jumlah Laporan Penyediaan Jasa Peralatan dan Perlengkapan Kantor yang Disediakan	Kotamadya Jakarta Pusat	1 Laporan	32.927.040	Pendapatan Asli Daerah (PAD)		1 Laporan	34.573.392
SUKU DINAS TENAGA KERJA, TRANSMIGRASI, DAN ENERGI KOTA - JAKPUS	A	2	07	01	1.08	04		Penyediaan Jasa Pelayanan Umum Kantor	Jumlah Laporan Penyediaan Jasa Pelayanan Umum Kantor yang Disediakan	Kotamadya Jakarta Pusat	1 Laporan	141.036.554	Pendapatan Asli Daerah (PAD)		1 Laporan	148.088.382
SUKU DINAS TENAGA KERJA, TRANSMIGRASI, DAN ENERGI KOTA - JAKPUS	A	2	07	01	1.09			Pemeliharaan Barang Milik Daerah Penunjang Urusan Pemerintahan Daerah	Indeks Kepuasan Pemeliharaan Barang Milik Daerah Penunjang Urusan Pemerintahan Daerah	Kotamadya Jakarta Pusat	4 Indeks	1.049.246.249	Pendapatan Asli Daerah (PAD)		4 Indeks	1.101.708.561
SUKU DINAS TENAGA KERJA, TRANSMIGRASI, DAN ENERGI KOTA - JAKPUS	A	2	07	01	1.09	02		Penyediaan Jasa Pemeliharaan, Biaya Pemeliharaan, Pajak dan Perizinan Kendaraan Dinas Operasional atau Lapangan	Jumlah Kendaraan Dinas Operasional atau Lapangan yang Dipelihara dan Dibayarkan Pajak dan Perizinannya	Kotamadya Jakarta Pusat	11 Unit	189.679.439	Pendapatan Asli Daerah (PAD)		11 Unit	199.163.411
SUKU DINAS TENAGA KERJA, TRANSMIGRASI, DAN ENERGI KOTA - JAKPUS	A	2	07	01	1.09	06		Pemeliharaan Peralatan dan Mesin Lainnya	Jumlah Peralatan dan Mesin Lainnya yang Dipelihara	Kotamadya Jakarta Pusat	8 Unit	859.566.810	Pendapatan Asli Daerah (PAD)		8 Unit	902.545.151
SUKU DINAS TENAGA KERJA, TRANSMIGRASI, DAN ENERGI KOTA - JAKPUS	A	2	07	04				PROGRAM PENEMPATAN TENAGA KERJA	Persentase tenaga kerja formal yang ditempatkan	Kotamadya Jakarta Pusat	90 Persen	5.325.967.909	Pendapatan Asli Daerah (PAD)		90 Persen	5.592.266.304
									Presentase Tenaga Kerja Mandiri yang berwira Usaha, berdaya saing dan Berkelanjutan.	Kotamadya Jakarta Pusat	90 Persen				90 Persen	
SUKU DINAS TENAGA KERJA, TRANSMIGRASI, DAN ENERGI KOTA - JAKPUS	A	2	07	04	1.01			Pelayanan Antar Kerja Lintas Daerah Kabupaten/Kota	Persentase pencari kerja yang difasilitasi layanan antar kerja	Kotamadya Jakarta Pusat	100 Persen	4.558.553.093	Pendapatan Asli Daerah (PAD)		100 Persen	4.786.480.748
									Persentase terbentuknya tenaga kerja mandiri	Kotamadya Jakarta Pusat	100 Persen				100 Persen	
SUKU DINAS TENAGA KERJA, TRANSMIGRASI, DAN ENERGI KOTA - JAKPUS	A	2	07	04	1.01	05		Perluasan Kesempatan Kerja	Jumlah Tenaga Kerja yang Diberdayakan Melalui Program Perluasan Kesempatan Kerja	Kotamadya Jakarta Pusat	1600 Orang	4.558.553.093	Pendapatan Asli Daerah (PAD)		1600 Orang	4.786.480.748

Perangkat Daerah/ Unit Kerja pada Perangkat Daerah	Kode							Urusan/Bidang Urusan Pemerintahan Daerah dan Program / Kegiatan / Subkegiatan/ Penjabaran Aktivitas Sub Kegiatan (PASK)	Indikator Kinerja Program (outcomes)/ Kegiatan (output)/ Subkegiatan (output)	Rencana Tahun 2024				Catatan Penting	Prakiraan Maju Rencana Tahun 2025	
										Lokasi	Target Capaian Kinerja	Kebutuhan Dana/Pagu Indikatif	Sumber Dana		Target Capaian Kinerja	Kebutuhan Dana/Pagu Indikatif
1								3	4	5	6	7	8	9	10	11
SUKU DINAS TENAGA KERJA, TRANSMIGRASI, DAN ENERGI KOTA - JAKPUS	A	2	07	04	1.03			Pengelolaan Informasi Pasar Kerja	Persentase pencari kerja yang mendapatkan pekerjaan melalui bursa kerja	Kotamadya Jakarta Pusat	70 Persen	767.414.816	Pendapatan Asli Daerah (PAD)		70 Persen	805.785.557
SUKU DINAS TENAGA KERJA, TRANSMIGRASI, DAN ENERGI KOTA - JAKPUS	A	2	07	04	1.03	03		Job Fair /Bursa Kerja	Jumlah Pencari Kerja yang Mendapatkan Pekerjaan Melalui Job Fair/Bursa Kerja	Kotamadya Jakarta Pusat	300 Orang	767.414.816	Pendapatan Asli Daerah (PAD)		300 Orang	805.785.557
SUKU DINAS TENAGA KERJA, TRANSMIGRASI, DAN ENERGI KOTA - JAKPUS	A	2	07	05				PROGRAM HUBUNGAN INDUSTRIAL	Persentase perusahaan yang menerapkan sarana-sarana hubungan industrial	Kotamadya Jakarta Pusat	70 Persen	199.500.000	Pendapatan Asli Daerah (PAD)		70 Persen	209.475.000
SUKU DINAS TENAGA KERJA, TRANSMIGRASI, DAN ENERGI KOTA - JAKPUS	A	2	07	05	1.02			Pencegahan dan Penyelesaian Perselisihan Hubungan Industrial, Mogok Kerja, dan Penutupan Perusahaan yang Berakibat/Berdampak pada Kepentingan di 1 (satu) Daerah Provinsi	Persentase perselisihan yang dapat dicegah melalui mediasi (Kesepakatan/Perjanjian Bersama)	Kotamadya Jakarta Pusat	100 Persen	199.500.000	Pendapatan Asli Daerah (PAD)		100 Persen	209.475.000
SUKU DINAS TENAGA KERJA, TRANSMIGRASI, DAN ENERGI KOTA - JAKPUS	A	2	07	05	1.02	04		Pelaksanaan Operasional Lembaga Kerja Sama Tripartit Daerah Provinsi	Jumlah LKS Tripartit yang Dibina	Kotamadya Jakarta Pusat	1 Lembaga	199.500.000	Pendapatan Asli Daerah (PAD)		1 Lembaga	209.475.000
SUKU DINAS TENAGA KERJA, TRANSMIGRASI, DAN ENERGI KOTA - JAKPUS	A	2	07	06				PROGRAM PENGAWASAN KETENAGAKERJAAN	Persentase perusahaan yang memahami norma ketenagakerjaan.	Kotamadya Jakarta Pusat	80 Persen	89.500.000	Pendapatan Asli Daerah (PAD)		80 Persen	93.975.000
SUKU DINAS TENAGA KERJA, TRANSMIGRASI, DAN ENERGI KOTA - JAKPUS	A	2	07	06	1.01			Penyelenggaraan Pengawasan Ketenagakerjaan	Persentase perusahaan yang menerapkan peraturan perundangan bidang ketenagakerjaan	Kotamadya Jakarta Pusat	100 Persen	89.500.000	Pendapatan Asli Daerah (PAD)		100 Persen	93.975.000
SUKU DINAS TENAGA KERJA, TRANSMIGRASI, DAN ENERGI KOTA - JAKPUS	A	2	07	06	1.01	01		Pengawasan Pelaksanaan Norma Kerja di Perusahaan	Jumlah Perusahaan yang Menerapkan Norma Ketenagakerjaan di Perusahaan (Termasuk Perusahaan yang Mempekerjakan TKA)	Kotamadya Jakarta Pusat	300 Perusahaan	60.900.000	Pendapatan Asli Daerah (PAD)		300 Perusahaan	63.945.000
SUKU DINAS TENAGA KERJA, TRANSMIGRASI, DAN ENERGI KOTA - JAKPUS	A	2	07	06	1.01	03		Pelayanan Keselamatan dan Kesehatan Kerja di Perusahaan	Jumlah Perusahaan yang Menerapkan K3	Kotamadya Jakarta Pusat	200 Perusahaan	28.600.000	Pendapatan Asli Daerah (PAD)		200 Perusahaan	30.030.000
SUKU DINAS TENAGA KERJA, TRANSMIGRASI, DAN ENERGI KOTA - JAKPUS	A	3						URUSAN PEMERINTAHAN PILIHAN		Kotamadya Jakarta Pusat		528.750.732	Pendapatan Asli Daerah (PAD)			555.188.269

Perangkat Daerah/ Unit Kerja pada Perangkat Daerah	Kode							Urusan/Bidang Urusan Pemerintahan Daerah dan Program / Kegiatan / Subkegiatan/ Penjabaran Aktivitas Sub Kegiatan (PASK)	Indikator Kinerja Program (outcomes)/ Kegiatan (output)/ Subkegiatan (output)	Rencana Tahun 2024				Catatan Penting	Prakiraan Maju Rencana Tahun 2025	
										Lokasi	Target Capaian Kinerja	Kebutuhan Dana/Pagu Indikatif	Sumber Dana		Target Capaian Kinerja	Kebutuhan Dana/Pagu Indikatif
1	2	3	4	5	6	7	8	9	10	11	12	13	14			
SUKU DINAS TENAGA KERJA, TRANSMIGRASI, DAN ENERGI KOTA - JAKPUS	A	3	29				URUSAN PEMERINTAHAN BIDANG ENERGI DAN SUMBER DAYA MINERAL		Kotamadya Jakarta Pusat		528.750.732	Pendapatan Asli Daerah (PAD)		555.188.269		
SUKU DINAS TENAGA KERJA, TRANSMIGRASI, DAN ENERGI KOTA - JAKPUS	A	3	29	05			PROGRAM PENGELOLAAN ENERGI TERBARUKAN	Jumlah pengurangan emisi sebagai dampak dari pembangunan PLTS	Kotamadya Jakarta Pusat	715,69 Ton CO2	528.750.732	Pendapatan Asli Daerah (PAD)	715,69 Ton CO2	555.188.269		
SUKU DINAS TENAGA KERJA, TRANSMIGRASI, DAN ENERGI KOTA - JAKPUS	A	3	29	05	1.07		Pengelolaan aneka energi baru terbarukan berupa sinar matahari, angin, aliran dan terjunan air, gerakan dan perbedaan suhu lapisan laut dalam wilayah provinsi	xx	Provinsi DKI Jakarta	xx	528.750.732	Pendapatan Asli Daerah (PAD)	xx	555.188.269		
SUKU DINAS TENAGA KERJA, TRANSMIGRASI, DAN ENERGI KOTA - JAKPUS	A	3	29	05	1.07	07	Pelaksanaan kegiatan pemanfaatan aneka EBT	Jumlah hasil kegiatan pemanfaatan aneka EBT	Provinsi DKI Jakarta	1 unit	528.750.732	Pendapatan Asli Daerah (PAD)	1 unit	555.188.269		
SUKU DINAS TENAGA KERJA, TRANSMIGRASI, DAN ENERGI KOTA - JAKUT	A	2					URUSAN PEMERINTAHAN WAJIB YANG TIDAK BERKAITAN DENGAN PELAYANAN DASAR				9.102.040.480	Pendapatan Asli Daerah (PAD)		9.557.142.504		
SUKU DINAS TENAGA KERJA, TRANSMIGRASI, DAN ENERGI KOTA - JAKUT	A	2	07				URUSAN PEMERINTAHAN BIDANG TENAGA KERJA				9.102.040.480	Pendapatan Asli Daerah (PAD)		9.557.142.504		
SUKU DINAS TENAGA KERJA, TRANSMIGRASI, DAN ENERGI KOTA - JAKUT	A	2	07	01			PROGRAM PENUNJANG URUSAN PEMERINTAHAN DAERAH PROVINSI	Indeks Kepuasan Layanan Penunjang Urusan Pemerintahan Daerah	Kotamadya Jakarta Utara	4 Indeks	4.200.932.277	Pendapatan Asli Daerah (PAD)	4 Indeks	4.410.978.891		
SUKU DINAS TENAGA KERJA, TRANSMIGRASI, DAN ENERGI KOTA - JAKUT	A	2	07	01	1.02		Administrasi Keuangan Perangkat Daerah	Indeks kepuasan pelayanan administrasi keuangan	Kotamadya Jakarta Utara	4 Indeks	7.500.000	Pendapatan Asli Daerah (PAD)	4 Indeks	7.875.000		
SUKU DINAS TENAGA KERJA, TRANSMIGRASI, DAN ENERGI KOTA - JAKUT	A	2	07	01	1.02	03	Pelaksanaan Penatausahaan dan Pengujian/Verifikasi Keuangan SKPD	Jumlah Dokumen Penatausahaan dan Pengujian/Verifikasi Keuangan SKPD	Kotamadya Jakarta Utara	1 Dokumen	7.500.000	Pendapatan Asli Daerah (PAD)	1 Dokumen	7.875.000		
SUKU DINAS TENAGA KERJA, TRANSMIGRASI, DAN ENERGI KOTA - JAKUT	A	2	07	01	1.06		Administrasi Umum Perangkat Daerah	Indeks Kepuasan Pelayanan Administrasi Umum	Kotamadya Jakarta Utara	4 Indeks	779.406.816	Pendapatan Asli Daerah (PAD)	4 Indeks	818.377.157		
SUKU DINAS TENAGA KERJA, TRANSMIGRASI, DAN ENERGI KOTA - JAKUT	A	2	07	01	1.06	01	Penyediaan Komponen Instalasi Listrik/Penerangan Bangunan Kantor	Jumlah Paket Komponen Instalasi Listrik/Penerangan Bangunan Kantor yang Disediakan	Kotamadya Jakarta Utara	1 Paket	13.310.010	Pendapatan Asli Daerah (PAD)	1 Paket	13.975.511		
SUKU DINAS TENAGA KERJA, TRANSMIGRASI, DAN ENERGI KOTA - JAKUT	A	2	07	01	1.06	02	Penyediaan Peralatan dan Perlengkapan Kantor	Jumlah Paket Peralatan dan Perlengkapan Kantor yang Disediakan	Kotamadya Jakarta Utara	1 Paket	448.719.998	Pendapatan Asli Daerah (PAD)	1 Paket	471.155.998		
SUKU DINAS TENAGA KERJA, TRANSMIGRASI, DAN ENERGI KOTA - JAKUT	A	2	07	01	1.06	04	Penyediaan Bahan Logistik Kantor	Jumlah Paket Bahan Logistik Kantor yang Disediakan	Kotamadya Jakarta Utara	1 Paket	28.350.000	Pendapatan Asli Daerah (PAD)	1 Paket	29.767.500		

Perangkat Daerah/ Unit Kerja pada Perangkat Daerah	Kode							Urusan/Bidang Urusan Pemerintahan Daerah dan Program / Kegiatan / Subkegiatan/ Penjabaran Aktivitas Sub Kegiatan (PASK)	Indikator Kinerja Program (outcomes)/ Kegiatan (output)/ Subkegiatan (output)	Rencana Tahun 2024				Catatan Penting	Prakiraan Maju Rencana Tahun 2025	
	1	2	3	4	5	6	7			8	9	10	11			
									Lokasi	Target Capaian Kinerja	Kebutuhan Dana/Pagu Indikatif	Sumber Dana		Target Capaian Kinerja	Kebutuhan Dana/Pagu Indikatif	
SUKU DINAS TENAGA KERJA, TRANSMIGRASI, DAN ENERGI KOTA - JAKUT	A	2	07	01	1.06	05		Penyediaan Barang Cetak dan Penggandaan	Jumlah Paket Barang Cetak dan Penggandaan yang Disediakan	Kotamadya Jakarta Utara	1 Paket	30.800.280	Pendapatan Asli Daerah (PAD)	1 Paket	32.340.294	
SUKU DINAS TENAGA KERJA, TRANSMIGRASI, DAN ENERGI KOTA - JAKUT	A	2	07	01	1.06	07		Penyediaan Bahan/Material	Jumlah Paket Bahan/Material yang Disediakan	Kotamadya Jakarta Utara	1 Paket	222.476.528	Pendapatan Asli Daerah (PAD)	1 Paket	233.600.354	
SUKU DINAS TENAGA KERJA, TRANSMIGRASI, DAN ENERGI KOTA - JAKUT	A	2	07	01	1.06	08		Fasilitasi Kunjungan Tamu	Jumlah Laporan Fasilitasi Kunjungan Tamu	Kotamadya Jakarta Utara	1 Laporan	16.250.000	Pendapatan Asli Daerah (PAD)	1 Laporan	17.062.500	
SUKU DINAS TENAGA KERJA, TRANSMIGRASI, DAN ENERGI KOTA - JAKUT	A	2	07	01	1.06	09		Penyelenggaraan Rapat Koordinasi dan Konsultasi SKPD	Jumlah Laporan Penyelenggaraan Rapat Koordinasi dan Konsultasi SKPD	Kotamadya Jakarta Utara	1 Laporan	19.500.000	Pendapatan Asli Daerah (PAD)	1 Laporan	20.475.000	
SUKU DINAS TENAGA KERJA, TRANSMIGRASI, DAN ENERGI KOTA - JAKUT	A	2	07	01	1.07			Pengadaan Barang Milik Daerah Penunjang Urusan Pemerintah Daerah	Indeks Kepuasan Pengadaan Barang Milik Daerah Penunjang Urusan Pemerintah Daerah Sesuai Penganggaran yang Efisien	Kotamadya Jakarta Utara	1 Indeks	516.759.390	Pendapatan Asli Daerah (PAD)	1 Indeks	542.597.360	
SUKU DINAS TENAGA KERJA, TRANSMIGRASI, DAN ENERGI KOTA - JAKUT	A	2	07	01	1.07	10		Pengadaan Sarana dan Prasarana Gedung Kantor atau Bangunan Lainnya	Jumlah Unit Sarana dan Prasarana Gedung Kantor atau Bangunan Lainnya yang Disediakan	Kotamadya Jakarta Utara	2 Unit	516.759.390	Pendapatan Asli Daerah (PAD)	2 Unit	542.597.360	
SUKU DINAS TENAGA KERJA, TRANSMIGRASI, DAN ENERGI KOTA - JAKUT	A	2	07	01	1.08			Penyediaan Jasa Penunjang Urusan Pemerintahan Daerah	Indeks Kepuasan Terhadap Kinerja Layanan Penunjang Urusan Pemerintahan Daerah	Kotamadya Jakarta Utara	4 Indeks	2.002.394.808	Pendapatan Asli Daerah (PAD)	4 Indeks	2.102.514.548	
SUKU DINAS TENAGA KERJA, TRANSMIGRASI, DAN ENERGI KOTA - JAKUT	A	2	07	01	1.08	01		Penyediaan Jasa Surat Menyurat	Jumlah Laporan Penyediaan Jasa Surat Menyurat	Kotamadya Jakarta Utara	1 Laporan	21.000.000	Pendapatan Asli Daerah (PAD)	1 Laporan	22.050.000	
SUKU DINAS TENAGA KERJA, TRANSMIGRASI, DAN ENERGI KOTA - JAKUT	A	2	07	01	1.08	02		Penyediaan Jasa Komunikasi, Sumber Daya Air dan Listrik	Jumlah Laporan Penyediaan Jasa Komunikasi, Sumber Daya Air dan Listrik yang Disediakan	Kotamadya Jakarta Utara	1 Laporan	504.601.200	Pendapatan Asli Daerah (PAD)	1 Laporan	529.831.260	
SUKU DINAS TENAGA KERJA, TRANSMIGRASI, DAN ENERGI KOTA - JAKUT	A	2	07	01	1.08	03		Penyediaan Jasa Peralatan dan Perlengkapan Kantor	Jumlah Laporan Penyediaan Jasa Peralatan dan Perlengkapan Kantor yang Disediakan	Kotamadya Jakarta Utara	12 Laporan	32.927.040	Pendapatan Asli Daerah (PAD)	12 Laporan	34.573.392	
SUKU DINAS TENAGA KERJA, TRANSMIGRASI, DAN ENERGI KOTA - JAKUT	A	2	07	01	1.08	04		Penyediaan Jasa Pelayanan Umum Kantor	Jumlah Laporan Penyediaan Jasa Pelayanan Umum Kantor yang Disediakan	Kotamadya Jakarta Utara	12 Laporan	1.443.866.568	Pendapatan Asli Daerah (PAD)	12 Laporan	1.516.059.896	
SUKU DINAS TENAGA KERJA, TRANSMIGRASI, DAN ENERGI KOTA - JAKUT	A	2	07	01	1.09			Pemeliharaan Barang Milik Daerah Penunjang Urusan Pemerintahan Daerah	Indeks Kepuasan Pemeliharaan Barang Milik Daerah Penunjang Urusan Pemerintahan Daerah	Kotamadya Jakarta Utara	4 Indeks	894.871.263	Pendapatan Asli Daerah (PAD)	4 Indeks	939.614.826	
SUKU DINAS TENAGA KERJA, TRANSMIGRASI, DAN ENERGI KOTA - JAKUT	A	2	07	01	1.09	02		Penyediaan Jasa Pemeliharaan, Biaya Pemeliharaan, Pajak dan Perizinan Kendaraan Dinas Operasional atau Lapangan	Jumlah Kendaraan Dinas Operasional atau Lapangan yang Dipelihara dan Dibayarkan Pajak dan Perizinannya	Kotamadya Jakarta Utara	6 Unit	112.669.009	Pendapatan Asli Daerah (PAD)	6 Unit	118.302.459	

Perangkat Daerah/ Unit Kerja pada Perangkat Daerah	Kode							Urusan/Bidang Urusan Pemerintahan Daerah dan Program / Kegiatan / Subkegiatan/ Penjabaran Aktivitas Sub Kegiatan (PASK)	Indikator Kinerja Program (outcomes)/ Kegiatan (output)/ Subkegiatan (output)	Rencana Tahun 2024				Catatan Penting	Prakiraan Maju Rencana Tahun 2025	
										Lokasi	Target Capaian Kinerja	Kebutuhan Dana/Pagu Indikatif	Sumber Dana		Target Capaian Kinerja	Kebutuhan Dana/Pagu Indikatif
1	2	3	4	5	6	7	8	9	10	11						
SUKU DINAS TENAGA KERJA, TRANSMIGRASI, DAN ENERGI KOTA - JAKUT	A	2	07	01	1.09	06	Pemeliharaan Peralatan dan Mesin Lainnya	Jumlah Peralatan dan Mesin Lainnya yang Dipelihara	Kotamadya Jakarta Utara	20 Unit	686.628.200	Pendapatan Asli Daerah (PAD)	20 Unit	720.959.610		
SUKU DINAS TENAGA KERJA, TRANSMIGRASI, DAN ENERGI KOTA - JAKUT	A	2	07	01	1.09	09	Pemeliharaan/Rehabilitasi Gedung Kantor dan Bangunan Lainnya	Jumlah Gedung Kantor dan Bangunan Lainnya yang Dipelihara/Direhabilitasi	Kotamadya Jakarta Utara	1 Unit	95.574.054	Pendapatan Asli Daerah (PAD)	1 Unit	100.352.757		
SUKU DINAS TENAGA KERJA, TRANSMIGRASI, DAN ENERGI KOTA - JAKUT	A	2	07	04			PROGRAM PENEMPATAN TENAGA KERJA	Presentase Tenaga Kerja Mandiri yang berwira Usaha, berdaya saing dan Berkelanjutan.	Kotamadya Jakarta Utara	90 Persen	4.616.908.203	Pendapatan Asli Daerah (PAD)	90 Persen	4.847.753.613		
SUKU DINAS TENAGA KERJA, TRANSMIGRASI, DAN ENERGI KOTA - JAKUT	A	2	07	04	1.01		Pelayanan Antar Kerja Lintas Daerah Kabupaten/Kota	Persentase terbentuknya tenaga kerja mandiri	Kotamadya Jakarta Utara	70 Persen	4.157.376.324	Pendapatan Asli Daerah (PAD)	70 Persen	4.365.245.140		
SUKU DINAS TENAGA KERJA, TRANSMIGRASI, DAN ENERGI KOTA - JAKUT	A	2	07	04	1.01	05	Perluasan Kesempatan Kerja	Jumlah Tenaga Kerja yang Diberdayakan Melalui Program Perluasan Kesempatan Kerja	Kotamadya Jakarta Utara	1570 Orang	4.157.376.324	Pendapatan Asli Daerah (PAD)	1570 Orang	4.365.245.140		
SUKU DINAS TENAGA KERJA, TRANSMIGRASI, DAN ENERGI KOTA - JAKUT	A	2	07	04	1.03		Pengelolaan Informasi Pasar Kerja	Persentase pencari kerja yang mendapatkan pekerjaan melalui bursa kerja	Kotamadya Jakarta Utara	70 Persen	459.531.879	Pendapatan Asli Daerah (PAD)	70 Persen	482.508.473		
SUKU DINAS TENAGA KERJA, TRANSMIGRASI, DAN ENERGI KOTA - JAKUT	A	2	07	04	1.03	03	Job Fair /Bursa Kerja	Jumlah Pencari Kerja yang Mendapatkan Pekerjaan Melalui Job Fair/Bursa Kerja	Kotamadya Jakarta Utara	300 Orang	459.531.879	Pendapatan Asli Daerah (PAD)	300 Orang	482.508.473		
SUKU DINAS TENAGA KERJA, TRANSMIGRASI, DAN ENERGI KOTA - JAKUT	A	2	07	05			PROGRAM HUBUNGAN INDUSTRIAL	Persentase perusahaan yang menerapkan sarana-sarana hubungan industrial	Kotamadya Jakarta Utara	70 Persen	199.500.000	Pendapatan Asli Daerah (PAD)	70 Persen	209.475.000		
SUKU DINAS TENAGA KERJA, TRANSMIGRASI, DAN ENERGI KOTA - JAKUT	A	2	07	05	1.02		Pencegahan dan Penyelesaian Perselisihan Hubungan Industrial, Mogok Kerja, dan Penutupan Perusahaan yang Berakibat/Berdampak pada Kepentingan di 1 (satu) Daerah Provinsi	Persentase perselisihan yang dapat dicegah melalui mediasi (Kesepakatan/Perjanjian Bersama)	Kotamadya Jakarta Utara	5 Persen	199.500.000	Pendapatan Asli Daerah (PAD)	5 Persen	209.475.000		
SUKU DINAS TENAGA KERJA, TRANSMIGRASI, DAN ENERGI KOTA - JAKUT	A	2	07	05	1.02	04	Pelaksanaan Operasional Lembaga Kerja Sama Tripartit Daerah Provinsi	Jumlah LKS Tripartit yang Dibina	Kotamadya Jakarta Utara	12 Lembaga	199.500.000	Pendapatan Asli Daerah (PAD)	12 Lembaga	209.475.000		
SUKU DINAS TENAGA KERJA, TRANSMIGRASI, DAN ENERGI KOTA - JAKUT	A	2	07	06			PROGRAM PENGAWASAN KETENAGAKERJAAN	Persentase perusahaan yang memahami norma ketenagakerjaan.	Kotamadya Jakarta Utara	80 Persen	84.700.000	Pendapatan Asli Daerah (PAD)	80 Persen	88.935.000		
SUKU DINAS TENAGA KERJA, TRANSMIGRASI, DAN ENERGI KOTA - JAKUT	A	2	07	06	1.01		Penyelenggaraan Pengawasan Ketenagakerjaan	Persentase perusahaan yang menerapkan peraturan perundangan bidang ketenagakerjaan	Kotamadya Jakarta Utara	100 Persen	84.700.000	Pendapatan Asli Daerah (PAD)	100 Persen	88.935.000		

Perangkat Daerah/ Unit Kerja pada Perangkat Daerah	Kode							Urusan/Bidang Urusan Pemerintahan Daerah dan Program / Kegiatan / Subkegiatan/ Penjabaran Aktivitas Sub Kegiatan (PASK)	Indikator Kinerja Program (outcomes)/ Kegiatan (output)/ Subkegiatan (output)	Rencana Tahun 2024				Catatan Penting	Prakiraan Maju Rencana Tahun 2025	
										Lokasi	Target Capaian Kinerja	Kebutuhan Dana/Pagu Indikatif	Sumber Dana		Target Capaian Kinerja	Kebutuhan Dana/Pagu Indikatif
1	2	3	4	5	6	7	8	9	10	11	12	13	14	15		
SUKU DINAS TENAGA KERJA, TRANSMIGRASI, DAN ENERGI KOTA - JAKUT	A	2	07	06	1.01	01		Pengawasan Pelaksanaan Norma Kerja di Perusahaan	Jumlah Perusahaan yang Menerapkan Norma Ketenagakerjaan di Perusahaan (Termasuk Perusahaan yang Mempekerjakan TKA)	Kotamadya Jakarta Utara	300 Perusahaan	57.300.000	Pendapatan Asli Daerah (PAD)	300 Perusahaan	60.165.000	
SUKU DINAS TENAGA KERJA, TRANSMIGRASI, DAN ENERGI KOTA - JAKUT	A	2	07	06	1.01	03		Pelayanan Keselamatan dan Kesehatan Kerja di Perusahaan	Jumlah Perusahaan yang Menerapkan K3	Kotamadya Jakarta Utara	200 Perusahaan	27.400.000	Pendapatan Asli Daerah (PAD)	200 Perusahaan	28.770.000	
SUKU DINAS TENAGA KERJA, TRANSMIGRASI, DAN ENERGI KOTA - JAKUT	A	3						URUSAN PEMERINTAHAN PILIHAN		Kotamadya Jakarta Utara		528.750.732	Pendapatan Asli Daerah (PAD)		555.188.269	
SUKU DINAS TENAGA KERJA, TRANSMIGRASI, DAN ENERGI KOTA - JAKUT	A	3	29					URUSAN PEMERINTAHAN BIDANG ENERGI DAN SUMBER DAYA MINERAL		Kotamadya Jakarta Utara		528.750.732	Pendapatan Asli Daerah (PAD)		555.188.269	
SUKU DINAS TENAGA KERJA, TRANSMIGRASI, DAN ENERGI KOTA - JAKUT	A	3	29	05				PROGRAM PENGELOLAAN ENERGI TERBARUKAN	Jumlah pengurangan emisi sebagai dampak dari pembangunan PLTS	Kotamadya Jakarta Utara	715,69 Ton CO2	528.750.732	Pendapatan Asli Daerah (PAD)	715,69 Ton CO2	555.188.269	
SUKU DINAS TENAGA KERJA, TRANSMIGRASI, DAN ENERGI KOTA - JAKUT	A	3	29	05	1.04			Pelaksanaan Konservasi Energi di Wilayah Provinsi	Jumlah Daya PLTS Rooftop terbangun	Kotamadya Jakarta Utara	0,6 Mega Watt	-	Pendapatan Asli Daerah (PAD)	0,6 Mega Watt	-	
SUKU DINAS TENAGA KERJA, TRANSMIGRASI, DAN ENERGI KOTA - JAKUT	A	3	29	05	1.04	04		Pengalokasian Anggaran untuk Program Konservasi Energi	Jumlah PLTS yang dipelihara	Kotamadya Jakarta Utara	2 Unit	-	Pendapatan Asli Daerah (PAD)	2 Unit	-	
					1.04	04			Jumlah titik/lokasi PLTS Rooftop yang terbangun	Kotamadya Jakarta Utara	2 Titik			2 Titik		
SUKU DINAS TENAGA KERJA, TRANSMIGRASI, DAN ENERGI KOTA - JAKUT	A	3	29	05	1.07			Pengelolaan aneka energi baru terbarukan berupa sinar matahari, angin, aliran dan terjunan air, gerakan dan perbedaan suhu lapisan laut dalam wilayah provinsi	xx	Provinsi DKI Jakarta	xx	528.750.732	Pendapatan Asli Daerah (PAD)	xx	555.188.269	
SUKU DINAS TENAGA KERJA, TRANSMIGRASI, DAN ENERGI KOTA - JAKUT	A	3	29	05	1.07	07		Pelaksanaan kegiatan pemanfaatan aneka EBT	Jumlah hasil kegiatan pemanfaatan aneka EBT	Provinsi DKI Jakarta	1 unit	528.750.732	Pendapatan Asli Daerah (PAD)	1 unit	555.188.269	
SUKU DINAS TENAGA KERJA, TRANSMIGRASI, DAN ENERGI KOTA - JAKBAR	A	2						URUSAN PEMERINTAHAN WAJIB YANG TIDAK BERKAITAN DENGAN PELAYANAN DASAR				8.004.284.065	Pendapatan Asli Daerah (PAD)		8.404.498.268	
SUKU DINAS TENAGA KERJA, TRANSMIGRASI, DAN ENERGI KOTA - JAKBAR	A	2	07					URUSAN PEMERINTAHAN BIDANG TENAGA KERJA				8.004.284.065	Pendapatan Asli Daerah (PAD)		8.404.498.268	
SUKU DINAS TENAGA KERJA, TRANSMIGRASI, DAN ENERGI KOTA - JAKBAR	A	2	07	01				PROGRAM PENUNJANG URUSAN PEMERINTAHAN DAERAH PROVINSI	Indeks Kepuasan Layanan Penunjang Urusan Pemerintahan Daerah	Kotamadya Jakarta Barat	4 Indeks	1.309.364.122	Pendapatan Asli Daerah (PAD)	4 Indeks	1.374.832.328	

Perangkat Daerah/ Unit Kerja pada Perangkat Daerah	Kode							Urusan/Bidang Urusan Pemerintahan Daerah dan Program / Kegiatan / Subkegiatan/ Penjabaran Aktivitas Sub Kegiatan (PASK)	Indikator Kinerja Program (outcomes)/ Kegiatan (output)/ Subkegiatan (output)	Rencana Tahun 2024				Catatan Penting	Prakiraan Maju Rencana Tahun 2025	
										Lokasi	Target Capaian Kinerja	Kebutuhan Dana/Pagu Indikatif	Sumber Dana		Target Capaian Kinerja	Kebutuhan Dana/Pagu Indikatif
1	2	3	4	5	6	7	8	9	10	11						
SUKU DINAS TENAGA KERJA, TRANSMIGRASI, DAN ENERGI KOTA - JAKBAR	A	2	07	01	1.02		Administrasi Keuangan Perangkat Daerah	Indeks kepuasan pelayanan administrasi keuangan	Kotamadya Jakarta Barat	4 Indeks	8.624.000	Pendapatan Asli Daerah (PAD)		4 Indeks	9.055.200	
SUKU DINAS TENAGA KERJA, TRANSMIGRASI, DAN ENERGI KOTA - JAKBAR	A	2	07	01	1.02	03	Pelaksanaan Penatausahaan dan Pengujian/Verifikasi Keuangan SKPD	Jumlah Dokumen Penatausahaan dan Pengujian/Verifikasi Keuangan SKPD	Kotamadya Jakarta Barat	1 Dokumen	8.624.000	Pendapatan Asli Daerah (PAD)		1 Dokumen	9.055.200	
SUKU DINAS TENAGA KERJA, TRANSMIGRASI, DAN ENERGI KOTA - JAKBAR	A	2	07	01	1.06		Administrasi Umum Perangkat Daerah	Indeks Kepuasan Pelayanan Administrasi Umum	Kotamadya Jakarta Barat	4 Indeks	326.351.212	Pendapatan Asli Daerah (PAD)		4 Indeks	342.668.773	
SUKU DINAS TENAGA KERJA, TRANSMIGRASI, DAN ENERGI KOTA - JAKBAR	A	2	07	01	1.06	02	Penyediaan Peralatan dan Perlengkapan Kantor	Jumlah Paket Peralatan dan Perlengkapan Kantor yang Disediakan	Kotamadya Jakarta Barat	1 Paket	34.009.512	Pendapatan Asli Daerah (PAD)		1 Paket	35.709.988	
SUKU DINAS TENAGA KERJA, TRANSMIGRASI, DAN ENERGI KOTA - JAKBAR	A	2	07	01	1.06	04	Penyediaan Bahan Logistik Kantor	Jumlah Paket Bahan Logistik Kantor yang Disediakan	Kotamadya Jakarta Barat	1 Paket	10.069.920	Pendapatan Asli Daerah (PAD)		1 Paket	10.573.416	
SUKU DINAS TENAGA KERJA, TRANSMIGRASI, DAN ENERGI KOTA - JAKBAR	A	2	07	01	1.06	05	Penyediaan Barang Cetak dan Penggandaan	Jumlah Paket Barang Cetak dan Penggandaan yang Disediakan	Kotamadya Jakarta Barat	1 Paket	17.449.200	Pendapatan Asli Daerah (PAD)		1 Paket	18.321.660	
SUKU DINAS TENAGA KERJA, TRANSMIGRASI, DAN ENERGI KOTA - JAKBAR	A	2	07	01	1.06	07	Penyediaan Bahan/Material	Jumlah Paket Bahan/Material yang Disediakan	Kotamadya Jakarta Barat	1 Paket	241.422.580	Pendapatan Asli Daerah (PAD)		1 Paket	253.493.709	
SUKU DINAS TENAGA KERJA, TRANSMIGRASI, DAN ENERGI KOTA - JAKBAR	A	2	07	01	1.06	09	Penyelenggaraan Rapat Koordinasi dan Konsultasi SKPD	Jumlah Laporan Penyelenggaraan Rapat Koordinasi dan Konsultasi SKPD	Kotamadya Jakarta Barat	1 Laporan	23.400.000	Pendapatan Asli Daerah (PAD)		1 Laporan	24.570.000	
SUKU DINAS TENAGA KERJA, TRANSMIGRASI, DAN ENERGI KOTA - JAKBAR	A	2	07	01	1.08		Penyediaan Jasa Penunjang Urusan Pemerintahan Daerah	Indeks Kepuasan Terhadap Kinerja Layanan Penunjang Urusan Pemerintahan Daerah	Kotamadya Jakarta Barat	4 Indeks	92.867.040	Pendapatan Asli Daerah (PAD)		4 Indeks	97.510.392	
SUKU DINAS TENAGA KERJA, TRANSMIGRASI, DAN ENERGI KOTA - JAKBAR	A	2	07	01	1.08	01	Penyediaan Jasa Surat Menyurat	Jumlah Laporan Penyediaan Jasa Surat Menyurat	Kotamadya Jakarta Barat	1 Laporan	59.940.000	Pendapatan Asli Daerah (PAD)		1 Laporan	62.937.000	
SUKU DINAS TENAGA KERJA, TRANSMIGRASI, DAN ENERGI KOTA - JAKBAR	A	2	07	01	1.08	03	Penyediaan Jasa Peralatan dan Perlengkapan Kantor	Jumlah Laporan Penyediaan Jasa Peralatan dan Perlengkapan Kantor yang Disediakan	Kotamadya Jakarta Barat	1 Laporan	32.927.040	Pendapatan Asli Daerah (PAD)		1 Laporan	34.573.392	
SUKU DINAS TENAGA KERJA, TRANSMIGRASI, DAN ENERGI KOTA - JAKBAR	A	2	07	01	1.09		Pemeliharaan Barang Milik Daerah Penunjang Urusan Pemerintahan Daerah	Indeks Kepuasan Pemeliharaan Barang Milik Daerah Penunjang Urusan Pemerintahan Daerah	Kotamadya Jakarta Barat	4 Indeks	881.521.870	Pendapatan Asli Daerah (PAD)		4 Indeks	925.597.964	
SUKU DINAS TENAGA KERJA, TRANSMIGRASI, DAN ENERGI KOTA - JAKBAR	A	2	07	01	1.09	02	Penyediaan Jasa Pemeliharaan, Biaya Pemeliharaan, Pajak dan Perizinan Kendaraan Dinas Operasional atau Lapangan	Jumlah Kendaraan Dinas Operasional atau Lapangan yang Dipelihara dan Dibayarkan Pajak dan Perizinannya	Kotamadya Jakarta Barat	10 Unit	122.764.594	Pendapatan Asli Daerah (PAD)		10 Unit	128.902.824	

Perangkat Daerah/ Unit Kerja pada Perangkat Daerah	Kode						Urusan/Bidang Urusan Pemerintahan Daerah dan Program / Kegiatan / Subkegiatan/ Penjabaran Aktivitas Sub Kegiatan (PASK)	Indikator Kinerja Program (outcomes)/ Kegiatan (output)/ Subkegiatan (output)	Rencana Tahun 2024				Catatan Penting	Prakiraan Maju Rencana Tahun 2025	
									Lokasi	Target Capaian Kinerja	Kebutuhan Dana/Pagu Indikatif	Sumber Dana		Target Capaian Kinerja	Kebutuhan Dana/Pagu Indikatif
1							3	4	5	6	7	8	9	10	11
SUKU DINAS TENAGA KERJA, TRANSMIGRASI, DAN ENERGI KOTA - JAKBAR	A	2	07	01	1.09	06	Pemeliharaan Peralatan dan Mesin Lainnya	Jumlah Peralatan dan Mesin Lainnya yang Dipelihara	Kotamadya Jakarta Barat	36 Unit	758.757.276	Pendapatan Asli Daerah (PAD)		36 Unit	796.695.140
SUKU DINAS TENAGA KERJA, TRANSMIGRASI, DAN ENERGI KOTA - JAKBAR	A	2	07	04			PROGRAM PENEMPATAN TENAGA KERJA	Persentase tenaga kerja formal yang ditempatkan	Kotamadya Jakarta Barat	90 Persen	6.396.669.943	Pendapatan Asli Daerah (PAD)		90 Persen	6.716.503.440
								Presentase Tenaga Kerja Mandiri yang berwira Usaha, berdaya saing dan Berkelanjutan.	Kotamadya Jakarta Barat	90 Persen				90 Persen	
SUKU DINAS TENAGA KERJA, TRANSMIGRASI, DAN ENERGI KOTA - JAKBAR	A	2	07	04	1.01		Pelayanan Antar Kerja Lintas Daerah Kabupaten/Kota	Persentase pencari kerja yang difasilitasi layanan antar kerja	Kotamadya Jakarta Barat	85 Persen	5.620.229.511	Pendapatan Asli Daerah (PAD)		85 Persen	5.901.240.987
								Persentase terbentuknya tenaga kerja mandiri	Kotamadya Jakarta Barat	70 Persen				70 Persen	
SUKU DINAS TENAGA KERJA, TRANSMIGRASI, DAN ENERGI KOTA - JAKBAR	A	2	07	04	1.01	05	Perluasan Kesempatan Kerja	Jumlah Tenaga Kerja yang Diberdayakan Melalui Program Perluasan Kesempatan Kerja	Kotamadya Jakarta Barat	1570 Orang	5.620.229.511	Pendapatan Asli Daerah (PAD)		1570 Orang	5.901.240.987
SUKU DINAS TENAGA KERJA, TRANSMIGRASI, DAN ENERGI KOTA - JAKBAR	A	2	07	04	1.03		Pengelolaan Informasi Pasar Kerja	Persentase pencari kerja yang mendapatkan pekerjaan melalui bursa kerja	Kotamadya Jakarta Barat	70 Persen	776.440.432	Pendapatan Asli Daerah (PAD)		70 Persen	815.262.454
SUKU DINAS TENAGA KERJA, TRANSMIGRASI, DAN ENERGI KOTA - JAKBAR	A	2	07	04	1.03	03	Job Fair /Bursa Kerja	Jumlah Pencari Kerja yang Mendapatkan Pekerjaan Melalui Job Fair/Bursa Kerja	Kotamadya Jakarta Barat	300 Orang	776.440.432	Pendapatan Asli Daerah (PAD)		300 Orang	815.262.454
SUKU DINAS TENAGA KERJA, TRANSMIGRASI, DAN ENERGI KOTA - JAKBAR	A	2	07	05			PROGRAM HUBUNGAN INDUSTRIAL	Persentase perusahaan yang menerapkan sarana-sarana hubungan industrial	Kotamadya Jakarta Barat	70 Persen	202.750.000	Pendapatan Asli Daerah (PAD)		70 Persen	212.887.500
SUKU DINAS TENAGA KERJA, TRANSMIGRASI, DAN ENERGI KOTA - JAKBAR	A	2	07	05	1.02		Pencegahan dan Penyelesaian Perselisihan Hubungan Industrial, Mogok Kerja, dan Penutupan Perusahaan yang Berakibat/Berdampak pada Kepentingan di 1 (satu) Daerah Provinsi	Persentase perselisihan yang dapat dicegah melalui mediasi (Kesepakatan/Perjanjian Bersama)	Kotamadya Jakarta Barat	5 Persen	202.750.000	Pendapatan Asli Daerah (PAD)		5 Persen	212.887.500
SUKU DINAS TENAGA KERJA, TRANSMIGRASI, DAN ENERGI KOTA - JAKBAR	A	2	07	05	1.02	04	Pelaksanaan Operasional Lembaga Kerja Sama Tripartit Daerah Provinsi	Jumlah LKS Tripartit yang Dibina	Kotamadya Jakarta Barat	1 Lembaga	202.750.000	Pendapatan Asli Daerah (PAD)		1 Lembaga	212.887.500
SUKU DINAS TENAGA KERJA, TRANSMIGRASI, DAN ENERGI KOTA - JAKBAR	A	2	07	06			PROGRAM PENGAWASAN KETENAGAKERJAAN	Persentase perusahaan yang memahami norma ketenagakerjaan.	Kotamadya Jakarta Barat	80 Persen	95.500.000	Pendapatan Asli Daerah (PAD)		80 Persen	100.275.000
SUKU DINAS TENAGA KERJA, TRANSMIGRASI, DAN ENERGI KOTA - JAKBAR	A	2	07	06	1.01		Penyelenggaraan Pengawasan Ketenagakerjaan	Persentase perusahaan yang menerapkan peraturan perundangan bidang ketenagakerjaan	Kotamadya Jakarta Barat	100 Persen	95.500.000	Pendapatan Asli Daerah (PAD)		100 Persen	100.275.000

Perangkat Daerah/ Unit Kerja pada Perangkat Daerah	Kode							Urusan/Bidang Urusan Pemerintahan Daerah dan Program / Kegiatan / Subkegiatan/ Penjabaran Aktivitas Sub Kegiatan (PASK)	Indikator Kinerja Program (outcomes)/ Kegiatan (output)/ Subkegiatan (output)	Rencana Tahun 2024				Catatan Penting	Prakiraan Maju Rencana Tahun 2025	
										Lokasi	Target Capaian Kinerja	Kebutuhan Dana/Pagu Indikatif	Sumber Dana		Target Capaian Kinerja	Kebutuhan Dana/Pagu Indikatif
1	2	3	4	5	6	7	8	9	10	11	12	13	14			
SUKU DINAS TENAGA KERJA, TRANSMIGRASI, DAN ENERGI KOTA - JAKBAR	A	2	07	06	1.01	01		Pengawasan Pelaksanaan Norma Kerja di Perusahaan	Jumlah Perusahaan yang Menerapkan Norma Ketenagakerjaan di Perusahaan (Termasuk Perusahaan yang Mempekerjakan TKA)	Kotamadya Jakarta Barat	300 Perusahaan	57.300.000	Pendapatan Asli Daerah (PAD)	300 Perusahaan	60.165.000	
SUKU DINAS TENAGA KERJA, TRANSMIGRASI, DAN ENERGI KOTA - JAKBAR	A	2	07	06	1.01	03		Pelayanan Keselamatan dan Kesehatan Kerja di Perusahaan	Jumlah Perusahaan yang Menerapkan K3	Kotamadya Jakarta Barat	300 Perusahaan	38.200.000	Pendapatan Asli Daerah (PAD)	300 Perusahaan	40.110.000	
SUKU DINAS TENAGA KERJA, TRANSMIGRASI, DAN ENERGI KOTA - JAKBAR	A	3						URUSAN PEMERINTAHAN PILIHAN		Kotamadya Jakarta Barat		553.101.154	Pendapatan Asli Daerah (PAD)		580.756.212	
SUKU DINAS TENAGA KERJA, TRANSMIGRASI, DAN ENERGI KOTA - JAKBAR	A	3	29					URUSAN PEMERINTAHAN BIDANG ENERGI DAN SUMBER DAYA MINERAL		Kotamadya Jakarta Barat		553.101.154	Pendapatan Asli Daerah (PAD)		580.756.212	
SUKU DINAS TENAGA KERJA, TRANSMIGRASI, DAN ENERGI KOTA - JAKBAR	A	3	29	05				PROGRAM PENGELOLAAN ENERGI TERBARUKAN	Jumlah pengurangan emisi sebagai dampak dari pembangunan PLTS	Kotamadya Jakarta Barat	715,69 Ton CO2	553.101.154	Pendapatan Asli Daerah (PAD)	715,69 Ton CO2	580.756.212	
SUKU DINAS TENAGA KERJA, TRANSMIGRASI, DAN ENERGI KOTA - JAKBAR	A	3	29	05	1.04			Pelaksanaan Konservasi Energi di Wilayah Provinsi	Jumlah Daya PLTS Rooftop terbangun	Kotamadya Jakarta Barat	0,6 Mega Watt	-	Pendapatan Asli Daerah (PAD)	0,6 Mega Watt	-	
SUKU DINAS TENAGA KERJA, TRANSMIGRASI, DAN ENERGI KOTA - JAKBAR	A	3	29	05	1.04	04		Pengalokasian Anggaran untuk Program Konservasi Energi	Jumlah titik/lokasi PLTS Rooftop yang terbangun	Kotamadya Jakarta Barat	2 Titik		Pendapatan Asli Daerah (PAD)	2 Titik	-	
SUKU DINAS TENAGA KERJA, TRANSMIGRASI, DAN ENERGI KOTA - JAKBAR	A	3	29	05	1.04	07		Pembinaan dan Pengawasan Konservasi Energi Kewenangan Provinsi	jumlah gedung yang diaudit energi	Kotamadya Jakarta Barat	2 gedung	-	Pendapatan Asli Daerah (PAD)	2 gedung	-	
SUKU DINAS TENAGA KERJA, TRANSMIGRASI, DAN ENERGI KOTA - JAKBAR	A	3	29	05	1.07			Pengelolaan aneka energi baru terbarukan berupa sinar matahari, angin, aliran dan terjunan air, gerakan dan perbedaan suhu lapisan laut dalam wilayah provinsi	xx	Provinsi DKI Jakarta	xx	528.750.732	Pendapatan Asli Daerah (PAD)	xx	xx	
SUKU DINAS TENAGA KERJA, TRANSMIGRASI, DAN ENERGI KOTA - JAKBAR	A	3	29	05	1.07	07		Pelaksanaan kegiatan pemanfaatan aneka EBT	Jumlah hasil kegiatan pemanfaatan aneka EBT	Provinsi DKI Jakarta	1 Unit	528.750.732	Pendapatan Asli Daerah (PAD)	1 Unit	555.188.269	
SUKU DINAS TENAGA KERJA, TRANSMIGRASI, DAN ENERGI KOTA - JAKBAR	A	3	29	05	1.10			Pembinaan dan pengawasan pelaksanaan Konservasi Energi yang dilakukan oleh pemangku kepentingan di tingkat daerah provinsi	xx	Provinsi DKI Jakarta	xx	24.350.422	Pendapatan Asli Daerah (PAD)	xx	xx	
SUKU DINAS TENAGA KERJA, TRANSMIGRASI, DAN ENERGI KOTA - JAKBAR	A	3	29	05	1.10	03		Sosialisasi konservasi energi kepada masyarakat	Jumlah laporan pelaksanaan sosialisasi konservasi energi kepada masyarakat	Provinsi DKI Jakarta	1 Laporan	24.350.422	Pendapatan Asli Daerah (PAD)	1 Laporan	25.567.943	

Perangkat Daerah/ Unit Kerja pada Perangkat Daerah	Kode							Urusan/Bidang Urusan Pemerintahan Daerah dan Program / Kegiatan / Subkegiatan/ Penjabaran Aktivitas Sub Kegiatan (PASK)	Indikator Kinerja Program (outcomes)/ Kegiatan (output)/ Subkegiatan (output)	Rencana Tahun 2024				Catatan Penting	Prakiraan Maju Rencana Tahun 2025	
	1	2	3	4	5	6	7			8	9	10	11			
									Lokasi	Target Capaian Kinerja	Kebutuhan Dana/Pagu Indikatif	Sumber Dana		Target Capaian Kinerja	Kebutuhan Dana/Pagu Indikatif	
SUKU DINAS TENAGA KERJA, TRANSMIGRASI, DAN ENERGI KOTA - JAKSEL	A	2						URUSAN PEMERINTAHAN WAJIB YANG TIDAK BERKAITAN DENGAN PELAYANAN DASAR			8.288.818.976	Pendapatan Asli Daerah (PAD)			8.703.259.925	
SUKU DINAS TENAGA KERJA, TRANSMIGRASI, DAN ENERGI KOTA - JAKSEL	A	2	07					URUSAN PEMERINTAHAN BIDANG TENAGA KERJA			8.288.818.976	Pendapatan Asli Daerah (PAD)			8.703.259.925	
SUKU DINAS TENAGA KERJA, TRANSMIGRASI, DAN ENERGI KOTA - JAKSEL	A	2	07	01				PROGRAM PENUNJANG URUSAN PEMERINTAHAN DAERAH PROVINSI	Indeks Kepuasan Layanan Penunjang Urusan Pemerintahan Daerah	Kotamadya Jakarta Selatan	4 Indeks	2.031.006.974	Pendapatan Asli Daerah (PAD)	4 Indeks	2.132.557.323	
SUKU DINAS TENAGA KERJA, TRANSMIGRASI, DAN ENERGI KOTA - JAKSEL	A	2	07	01	1.02			Administrasi Keuangan Perangkat Daerah	Indeks kepuasan pelayanan administrasi keuangan	Kotamadya Jakarta Selatan	4 Indeks	6.000.000	Pendapatan Asli Daerah (PAD)	4 Indeks	6.300.000	
SUKU DINAS TENAGA KERJA, TRANSMIGRASI, DAN ENERGI KOTA - JAKSEL	A	2	07	01	1.02	03		Pelaksanaan Penatausahaan dan Pengujian/Verifikasi Keuangan SKPD	Jumlah Dokumen Penatausahaan dan Pengujian/Verifikasi Keuangan SKPD	Kotamadya Jakarta Selatan	1 Dokumen	6.000.000	Pendapatan Asli Daerah (PAD)	1 Dokumen	6.300.000	
SUKU DINAS TENAGA KERJA, TRANSMIGRASI, DAN ENERGI KOTA - JAKSEL	A	2	07	01	1.06			Administrasi Umum Perangkat Daerah	Indeks Kepuasan Pelayanan Administrasi Umum	Kotamadya Jakarta Selatan	4 Indeks	264.348.939	Pendapatan Asli Daerah (PAD)	4 Indeks	277.566.386	
SUKU DINAS TENAGA KERJA, TRANSMIGRASI, DAN ENERGI KOTA - JAKSEL	A	2	07	01	1.06	02		Penyediaan Peralatan dan Perlengkapan Kantor	Jumlah Paket Peralatan dan Perlengkapan Kantor yang Disediakan	Kotamadya Jakarta Selatan	1 Paket	64.088.859	Pendapatan Asli Daerah (PAD)	1 Paket	67.293.302	
SUKU DINAS TENAGA KERJA, TRANSMIGRASI, DAN ENERGI KOTA - JAKSEL	A	2	07	01	1.06	04		Penyediaan Bahan Logistik Kantor	Jumlah Paket Bahan Logistik Kantor yang Disediakan	Kotamadya Jakarta Selatan	1 Paket	9.440.550	Pendapatan Asli Daerah (PAD)	1 Paket	9.912.578	
SUKU DINAS TENAGA KERJA, TRANSMIGRASI, DAN ENERGI KOTA - JAKSEL	A	2	07	01	1.06	05		Penyediaan Barang Cetak dan Penggandaan	Jumlah Paket Barang Cetak dan Penggandaan yang Disediakan	Kotamadya Jakarta Selatan	1 Paket	13.789.530	Pendapatan Asli Daerah (PAD)	1 Paket	14.479.007	
SUKU DINAS TENAGA KERJA, TRANSMIGRASI, DAN ENERGI KOTA - JAKSEL	A	2	07	01	1.06	07		Penyediaan Bahan/Material	Jumlah Paket Bahan/Material yang Disediakan	Kotamadya Jakarta Selatan	1 Paket	154.280.000	Pendapatan Asli Daerah (PAD)	1 Paket	161.994.000	
SUKU DINAS TENAGA KERJA, TRANSMIGRASI, DAN ENERGI KOTA - JAKSEL	A	2	07	01	1.06	09		Penyelenggaraan Rapat Koordinasi dan Konsultasi SKPD	Jumlah Laporan Penyelenggaraan Rapat Koordinasi dan Konsultasi SKPD	Kotamadya Jakarta Selatan	1 Laporan	22.750.000	Pendapatan Asli Daerah (PAD)	1 Laporan	23.887.500	
SUKU DINAS TENAGA KERJA, TRANSMIGRASI, DAN ENERGI KOTA - JAKSEL	A	2	07	01	1.07			Pengadaan Barang Milik Daerah Penunjang Urusan Pemerintah Daerah	Indeks Kepuasan Pengadaan Barang Milik Daerah Penunjang Urusan Pemerintah Daerah Sesuai Penganggaran yang Efisien	Kotamadya Jakarta Selatan	4 Indeks	707.223.025	Pendapatan Asli Daerah (PAD)	4 Indeks	742.584.176	
SUKU DINAS TENAGA KERJA, TRANSMIGRASI, DAN ENERGI KOTA - JAKSEL	A	2	07	01	1.07	06		Pengadaan Peralatan dan Mesin Lainnya	Jumlah Unit Peralatan dan Mesin Lainnya yang Disediakan	Kotamadya Jakarta Selatan	9 Unit	180.772.380	Pendapatan Asli Daerah (PAD)	9 Unit	189.810.999	

Perangkat Daerah/ Unit Kerja pada Perangkat Daerah	Kode							Urusan/Bidang Urusan Pemerintahan Daerah dan Program / Kegiatan / Subkegiatan/ Penjabaran Aktivitas Sub Kegiatan (PASK)	Indikator Kinerja Program (outcomes)/ Kegiatan (output)/ Subkegiatan (output)	Rencana Tahun 2024				Catatan Penting	Prakiraan Maju Rencana Tahun 2025	
										Lokasi	Target Capaian Kinerja	Kebutuhan Dana/Pagu Indikatif	Sumber Dana		Target Capaian Kinerja	Kebutuhan Dana/Pagu Indikatif
1	2	3	4	5	6	7	8	9	10	11						
SUKU DINAS TENAGA KERJA, TRANSMIGRASI, DAN ENERGI KOTA - JAKSEL	A	2	07	01	1.07	10	Pengadaan Sarana dan Prasarana Gedung Kantor atau Bangunan Lainnya	Jumlah Unit Sarana dan Prasarana Gedung Kantor atau Bangunan Lainnya yang Disediakan	Kotamadya Jakarta Selatan	4 unit	526.450.645	Pendapatan Asli Daerah (PAD)	9 Unit	552.773.177		
SUKU DINAS TENAGA KERJA, TRANSMIGRASI, DAN ENERGI KOTA - JAKSEL	A	2	07	01	1.08		Penyediaan Jasa Penunjang Urusan Pemerintahan Daerah	Indeks Kepuasan Terhadap Kinerja Layanan Penunjang Urusan Pemerintahan Daerah	Kotamadya Jakarta Selatan	4 Indeks	243.962.391	Pendapatan Asli Daerah (PAD)	4 Indeks	256.160.511		
SUKU DINAS TENAGA KERJA, TRANSMIGRASI, DAN ENERGI KOTA - JAKSEL	A	2	07	01	1.08	03	Penyediaan Jasa Peralatan dan Perlengkapan Kantor	Jumlah Laporan Penyediaan Jasa Peralatan dan Perlengkapan Kantor yang Disediakan	Kotamadya Jakarta Selatan	1 Laporan	32.407.560	Pendapatan Asli Daerah (PAD)	1 Laporan	34.027.938		
SUKU DINAS TENAGA KERJA, TRANSMIGRASI, DAN ENERGI KOTA - JAKSEL	A	2	07	01	1.08	04	Penyediaan Jasa Pelayanan Umum Kantor	Jumlah Laporan Penyediaan Jasa Pelayanan Umum Kantor yang Disediakan	Kotamadya Jakarta Selatan	1 Laporan	211.554.831	Pendapatan Asli Daerah (PAD)	1 Laporan	222.132.573		
SUKU DINAS TENAGA KERJA, TRANSMIGRASI, DAN ENERGI KOTA - JAKSEL	A	2	07	01	1.09		Pemeliharaan Barang Milik Daerah Penunjang Urusan Pemerintahan Daerah	Indeks Kepuasan Pemeliharaan Barang Milik Daerah Penunjang Urusan Pemerintahan Daerah	Kotamadya Jakarta Selatan	4 Indeks	809.472.619	Pendapatan Asli Daerah (PAD)	4 Indeks	849.946.250		
SUKU DINAS TENAGA KERJA, TRANSMIGRASI, DAN ENERGI KOTA - JAKSEL	A	2	07	01	1.09	02	Penyediaan Jasa Pemeliharaan, Biaya Pemeliharaan, Pajak dan Perizinan Kendaraan Dinas Operasional atau Lapangan	Jumlah Kendaraan Dinas Operasional atau Lapangan yang Dipelihara dan Dibayarkan Pajak dan Perizinannya	Kotamadya Jakarta Selatan	9 Unit	100.545.574	Pendapatan Asli Daerah (PAD)	9 Unit	105.572.853		
SUKU DINAS TENAGA KERJA, TRANSMIGRASI, DAN ENERGI KOTA - JAKSEL	A	2	07	01	1.09	06	Pemeliharaan Peralatan dan Mesin Lainnya	Jumlah Peralatan dan Mesin Lainnya yang Dipelihara	Kotamadya Jakarta Selatan	6 Unit	708.927.045	Pendapatan Asli Daerah (PAD)	6 Unit	744.373.397		
SUKU DINAS TENAGA KERJA, TRANSMIGRASI, DAN ENERGI KOTA - JAKSEL	A	2	07	04			PROGRAM PENEMPATAN TENAGA KERJA	Persentase tenaga kerja formal yang ditempatkan	Kotamadya Jakarta Selatan	90 Persen	5.997.187.002	Pendapatan Asli Daerah (PAD)	90 Persen	6.297.046.352		
								Presentase Tenaga Kerja Mandiri yang berwira Usaha, berdaya saing dan Berkelanjutan.	Kotamadya Jakarta Selatan	90 Persen			90 Persen			
SUKU DINAS TENAGA KERJA, TRANSMIGRASI, DAN ENERGI KOTA - JAKSEL	A	2	07	04	1.01		Pelayanan Antar Kerja Lintas Daerah Kabupaten/Kota	Persentase pencari kerja yang difasilitasi layanan antar kerja	Kotamadya Jakarta Selatan	85 Persen	5.218.867.917	Pendapatan Asli Daerah (PAD)	85 Persen	5.479.811.313		
								Persentase terbentuknya tenaga kerja mandiri	Kotamadya Jakarta Selatan	70 Persen			70 Persen			
SUKU DINAS TENAGA KERJA, TRANSMIGRASI, DAN ENERGI KOTA - JAKSEL	A	2	07	04	1.01	05	Perluasan Kesempatan Kerja	Jumlah Tenaga Kerja yang Diberdayakan Melalui Program Perluasan Kesempatan Kerja	Kotamadya Jakarta Selatan	1590 Orang	5.218.867.917	Pendapatan Asli Daerah (PAD)	1590 Orang	5.479.811.313		
SUKU DINAS TENAGA KERJA, TRANSMIGRASI, DAN ENERGI KOTA - JAKSEL	A	2	07	04	1.03		Pengelolaan Informasi Pasar Kerja	Persentase pencari kerja yang mendapatkan pekerjaan melalui bursa kerja	Kotamadya Jakarta Selatan	70 Persen	778.319.085	Pendapatan Asli Daerah (PAD)	70 Persen	817.235.039		
SUKU DINAS TENAGA KERJA, TRANSMIGRASI, DAN ENERGI KOTA - JAKSEL	A	2	07	04	1.03	03	Job Fair /Bursa Kerja	Jumlah Pencari Kerja yang Mendapatkan Pekerjaan Melalui Job Fair/Bursa Kerja	Kotamadya Jakarta Selatan	300 Orang	778.319.085	Pendapatan Asli Daerah (PAD)	300 Orang	817.235.039		

Perangkat Daerah/ Unit Kerja pada Perangkat Daerah	Kode						Urusan/Bidang Urusan Pemerintahan Daerah dan Program / Kegiatan / Subkegiatan/ Penjabaran Aktivitas Sub Kegiatan (PASK)	Indikator Kinerja Program (outcomes)/ Kegiatan (output)/ Subkegiatan (output)	Rencana Tahun 2024				Catatan Penting	Prakiraan Maju Rencana Tahun 2025	
									Lokasi	Target Capaian Kinerja	Kebutuhan Dana/Pagu Indikatif	Sumber Dana		Target Capaian Kinerja	Kebutuhan Dana/Pagu Indikatif
1	2	3	4	5	6	7	8	9	10	11					
SUKU DINAS TENAGA KERJA, TRANSMIGRASI, DAN ENERGI KOTA - JAKSEL	A	2	07	05			PROGRAM HUBUNGAN INDUSTRIAL	Persentase perusahaan yang menerapkan sarana-sarana hubungan industrial	Kotamadya Jakarta Selatan	70 Persen	199.500.000	Pendapatan Asli Daerah (PAD)	70 Persen	209.475.000	
SUKU DINAS TENAGA KERJA, TRANSMIGRASI, DAN ENERGI KOTA - JAKSEL	A	2	07	05	1.02		Pencegahan dan Penyelesaian Perselisihan Hubungan Industrial, Mogok Kerja, dan Penutupan Perusahaan yang Berakibat/Berdampak pada Kepentingan di 1 (satu) Daerah Provinsi	Persentase perselisihan yang dapat dicegah melalui mediasi (Kesepakatan/Perjanjian Bersama)	Kotamadya Jakarta Selatan	5 Persen	199.500.000	Pendapatan Asli Daerah (PAD)	5 Persen	209.475.000	
SUKU DINAS TENAGA KERJA, TRANSMIGRASI, DAN ENERGI KOTA - JAKSEL	A	2	07	05	1.02	04	Pelaksanaan Operasional Lembaga Kerja Sama Tripartit Daerah Provinsi	Jumlah LKS Tripartit yang Dibina	Kotamadya Jakarta Selatan	1 Lembaga	199.500.000	Pendapatan Asli Daerah (PAD)	1 Lembaga	209.475.000	
SUKU DINAS TENAGA KERJA, TRANSMIGRASI, DAN ENERGI KOTA - JAKSEL	A	2	07	06			PROGRAM PENGAWASAN KETENAGAKERJAAN	Persentase perusahaan yang memahami norma ketenagakerjaan.	Kotamadya Jakarta Selatan	100 Persen	61.125.000	Pendapatan Asli Daerah (PAD)	100 Persen	64.181.250	
SUKU DINAS TENAGA KERJA, TRANSMIGRASI, DAN ENERGI KOTA - JAKSEL	A	2	07	06	1.01		Penyelenggaraan Pengawasan Ketenagakerjaan	Persentase perusahaan yang menerapkan peraturan perundangan bidang ketenagakerjaan	Kotamadya Jakarta Selatan	100 Persen	61.125.000	Pendapatan Asli Daerah (PAD)	100 Persen	64.181.250	
SUKU DINAS TENAGA KERJA, TRANSMIGRASI, DAN ENERGI KOTA - JAKSEL	A	2	07	06	1.01	01	Pengawasan Pelaksanaan Norma Kerja di Perusahaan	Jumlah Perusahaan yang Menerapkan Norma Ketenagakerjaan di Perusahaan (Termasuk Perusahaan yang Mempekerjakan TKA)	Kotamadya Jakarta Selatan	300 Perusahaan	36.675.000	Pendapatan Asli Daerah (PAD)	300 Perusahaan	38.508.750	
SUKU DINAS TENAGA KERJA, TRANSMIGRASI, DAN ENERGI KOTA - JAKSEL	A	2	07	06	1.01	03	Pelayanan Keselamatan dan Kesehatan Kerja di Perusahaan	Jumlah Perusahaan yang Menerapkan K3	Kotamadya Jakarta Selatan	200 Perusahaan	24.450.000	Pendapatan Asli Daerah (PAD)	200 Perusahaan	25.672.500	
SUKU DINAS TENAGA KERJA, TRANSMIGRASI, DAN ENERGI KOTA - JAKSEL	A	3					URUSAN PEMERINTAHAN PILIHAN		Kotamadya Jakarta Selatan		528.750.732	Pendapatan Asli Daerah (PAD)		555.188.269	
SUKU DINAS TENAGA KERJA, TRANSMIGRASI, DAN ENERGI KOTA - JAKSEL	A	3	29				URUSAN PEMERINTAHAN BIDANG ENERGI DAN SUMBER DAYA MINERAL		Kotamadya Jakarta Selatan		528.750.732	Pendapatan Asli Daerah (PAD)		555.188.269	
SUKU DINAS TENAGA KERJA, TRANSMIGRASI, DAN ENERGI KOTA - JAKSEL	A	3	29	05			PROGRAM PENGELOLAAN ENERGI TERBARUKAN	Jumlah pengurangan emisi sebagai dampak dari pembangunan PLTS	Kotamadya Jakarta Selatan	715,69 Ton CO2	528.750.732	Pendapatan Asli Daerah (PAD)	715,69 Ton CO2	555.188.269	
SUKU DINAS TENAGA KERJA, TRANSMIGRASI, DAN ENERGI KOTA - JAKSEL	A	3	29	05	1.04		Pelaksanaan Konservasi Energi di Wilayah Provinsi	jumlah Daya PLTS Rooftop terbangun	Kotamadya Jakarta Selatan	0,4 Mega Watt	-	Pendapatan Asli Daerah (PAD)	0,4 Mega Watt	-	
SUKU DINAS TENAGA KERJA, TRANSMIGRASI, DAN ENERGI KOTA - JAKSEL	A	3	29	05	1.04	04	Pengalokasian Anggaran untuk Program Konservasi Energi	Jumlah PLTS yang dipelihara	Kotamadya Jakarta Selatan	10 Unit	-	Pendapatan Asli Daerah (PAD)	10 Unit	-	

Perangkat Daerah/ Unit Kerja pada Perangkat Daerah	Kode						Urusan/Bidang Urusan Pemerintahan Daerah dan Program / Kegiatan / Subkegiatan/ Penjabaran Aktivitas Sub Kegiatan (PASK)	Indikator Kinerja Program (outcomes)/ Kegiatan (output)/ Subkegiatan (output)	Rencana Tahun 2024				Catatan Penting	Prakiraan Maju Rencana Tahun 2025	
									Lokasi	Target Capaian Kinerja	Kebutuhan Dana/Pagu Indikatif	Sumber Dana		Target Capaian Kinerja	Kebutuhan Dana/Pagu Indikatif
1	2	3	4	5	6	7	8	9	10	11	12	13	14		
					1.04	04		Jumlah titik/lokasi PLTS Rooftop yang terbangun	Kotamadya Jakarta Selatan	2 Titik			2 Titik		
SUKU DINAS TENAGA KERJA, TRANSMIGRASI, DAN ENERGI KOTA - JAKSEL	A	3	29	05	1.04	07	Pembinaan dan Pengawasan Konservasi Energi Kewenangan Provinsi	jumlah gedung yang diaudit energi	Kotamadya Jakarta Selatan	2 gedung	-	Pendapatan Asli Daerah (PAD)	2 gedung	-	
SUKU DINAS TENAGA KERJA, TRANSMIGRASI, DAN ENERGI KOTA - JAKSEL	A	3	29	05	1.07		Pengelolaan aneka energi baru terbarukan berupa sinar matahari, angin, aliran dan terjunan air, gerakan dan perbedaan suhu lapisan laut dalam wilayah provinsi	xx	Provinsi DKI Jakarta	xx	528.750.732	Pendapatan Asli Daerah (PAD)	xx	xx	
SUKU DINAS TENAGA KERJA, TRANSMIGRASI, DAN ENERGI KOTA - JAKSEL	A	3	29	05	1.07	07	Pelaksanaan kegiatan pemanfaatan aneka EBT	Jumlah hasil kegiatan pemanfaatan aneka EBT	Provinsi DKI Jakarta	1 Unit	528.750.732	Pendapatan Asli Daerah (PAD)	1 Unit	555.188.269	
SUKU DINAS TENAGA KERJA, TRANSMIGRASI, DAN ENERGI KOTA - JAKTIM	A	2					URUSAN PEMERINTAHAN WAJIB YANG TIDAK BERKAITAN DENGAN PELAYANAN DASAR				8.091.296.869	Pendapatan Asli Daerah (PAD)		8.495.861.712	
SUKU DINAS TENAGA KERJA, TRANSMIGRASI, DAN ENERGI KOTA - JAKTIM	A	2	07				URUSAN PEMERINTAHAN BIDANG TENAGA KERJA				8.091.296.869	Pendapatan Asli Daerah (PAD)		8.495.861.712	
SUKU DINAS TENAGA KERJA, TRANSMIGRASI, DAN ENERGI KOTA - JAKTIM	A	2	07	01			PROGRAM PENUNJANG URUSAN PEMERINTAHAN DAERAH PROVINSI	Indeks Kepuasan Layanan Penunjang Urusan Pemerintahan Daerah	Kotamadya Jakarta Timur	4 Indeks	2.622.543.530	Pendapatan Asli Daerah (PAD)	4 Indeks	2.753.670.707	
								Presentase Tenaga Kerja Mandiri yang berwira Usaha, berdaya saing dan Berkelanjutan.	Kotamadya Jakarta Timur	100 Persen			100 Persen		
SUKU DINAS TENAGA KERJA, TRANSMIGRASI, DAN ENERGI KOTA - JAKTIM	A	2	07	01	1.02		Administrasi Keuangan Perangkat Daerah	Indeks kepuasan pelayanan administrasi keuangan	Kotamadya Jakarta Timur	4 Indeks	8.000.000	Pendapatan Asli Daerah (PAD)	4 Indeks	8.400.000	
SUKU DINAS TENAGA KERJA, TRANSMIGRASI, DAN ENERGI KOTA - JAKTIM	A	2	07	01	1.02	03	Pelaksanaan Penatausahaan dan Pengujian/Verifikasi Keuangan SKPD	Jumlah Dokumen Penatausahaan dan Pengujian/Verifikasi Keuangan SKPD	Kotamadya Jakarta Timur	1 Dokumen	8.000.000	Pendapatan Asli Daerah (PAD)	1 Dokumen	8.400.000	
SUKU DINAS TENAGA KERJA, TRANSMIGRASI, DAN ENERGI KOTA - JAKTIM	A	2	07	01	1.06		Administrasi Umum Perangkat Daerah	Indeks Kepuasan Pelayanan Administrasi Umum	Kotamadya Jakarta Timur	4 Indeks	484.007.487	Pendapatan Asli Daerah (PAD)	4 Indeks	508.207.861	
SUKU DINAS TENAGA KERJA, TRANSMIGRASI, DAN ENERGI KOTA - JAKTIM	A	2	07	01	1.06	02	Penyediaan Peralatan dan Perlengkapan Kantor	Jumlah Paket Peralatan dan Perlengkapan Kantor yang Disediakan	Kotamadya Jakarta Timur	1 Paket	122.133.855	Pendapatan Asli Daerah (PAD)	1 Paket	128.240.548	
SUKU DINAS TENAGA KERJA, TRANSMIGRASI, DAN ENERGI KOTA - JAKTIM	A	2	07	01	1.06	04	Penyediaan Bahan Logistik Kantor	Jumlah Paket Bahan Logistik Kantor yang Disediakan	Kotamadya Jakarta Timur	1 Paket	22.604.400	Pendapatan Asli Daerah (PAD)	1 Paket	23.734.620	
SUKU DINAS TENAGA KERJA, TRANSMIGRASI, DAN ENERGI KOTA - JAKTIM	A	2	07	01	1.06	05	Penyediaan Barang Cetak dan Penggandaan	Jumlah Paket Barang Cetak dan Penggandaan yang Disediakan	Kotamadya Jakarta Timur	1 Paket	20.303.232	Pendapatan Asli Daerah (PAD)	1 Paket	21.318.394	

Perangkat Daerah/ Unit Kerja pada Perangkat Daerah	Kode							Urusan/Bidang Urusan Pemerintahan Daerah dan Program / Kegiatan / Subkegiatan/ Penjabaran Aktivitas Sub Kegiatan (PASK)	Indikator Kinerja Program (outcomes)/ Kegiatan (output)/ Subkegiatan (output)	Rencana Tahun 2024				Catatan Penting	Prakiraan Maju Rencana Tahun 2025	
										Lokasi	Target Capaian Kinerja	Kebutuhan Dana/Pagu Indikatif	Sumber Dana		Target Capaian Kinerja	Kebutuhan Dana/Pagu Indikatif
1	2	3	4	5	6	7	8	9	10	11	12	13	14	15		
DAN ENERGI KOTA - JAKTIM																
SUKU DINAS TENAGA KERJA, TRANSMIGRASI, DAN ENERGI KOTA - JAKTIM	A	2	07	01	1.06	07	Penyediaan Bahan/Material	Jumlah Paket Bahan/Material yang Disediakan	Kotamadya Jakarta Timur	1 Paket	272.166.000	Pendapatan Asli Daerah (PAD)	1 Paket	285.774.300		
SUKU DINAS TENAGA KERJA, TRANSMIGRASI, DAN ENERGI KOTA - JAKTIM	A	2	07	01	1.06	09	Penyelenggaraan Rapat Koordinasi dan Konsultasi SKPD	Jumlah Laporan Penyelenggaraan Rapat Koordinasi dan Konsultasi SKPD	Kotamadya Jakarta Timur	1 Laporan	46.800.000	Pendapatan Asli Daerah (PAD)	1 Laporan	49.140.000		
SUKU DINAS TENAGA KERJA, TRANSMIGRASI, DAN ENERGI KOTA - JAKTIM	A	2	07	01	1.07		Pengadaan Barang Milik Daerah Penunjang Urusan Pemerintah Daerah	Indeks Kepuasan Pengadaan Barang Milik Daerah Penunjang Urusan Pemerintah Daerah Sesuai Penganggaran yang Efisien	Kotamadya Jakarta Timur	4 Indeks	1.097.876.136	Pendapatan Asli Daerah (PAD)	4 Indeks	1.152.769.943		
SUKU DINAS TENAGA KERJA, TRANSMIGRASI, DAN ENERGI KOTA - JAKTIM	A	2	07	01	1.07	06	Pengadaan Peralatan dan Mesin Lainnya	Jumlah Unit Peralatan dan Mesin Lainnya yang Disediakan	Kotamadya Jakarta Timur	16 Unit	75.555.347	Pendapatan Asli Daerah (PAD)	16 Unit	79.333.114		
SUKU DINAS TENAGA KERJA, TRANSMIGRASI, DAN ENERGI KOTA - JAKTIM	A	2	07	01	1.07	06	Pengadaan Sarana dan Prasarana Gedung Kantor atau Bangunan Lainnya	Jumlah Unit Sarana dan Prasarana Gedung Kantor atau Bangunan Lainnya yang Disediakan	Kotamadya Jakarta Timur	7 Unit	1.022.320.789	Pendapatan Asli Daerah (PAD)	16 Unit	1.073.436.828		
SUKU DINAS TENAGA KERJA, TRANSMIGRASI, DAN ENERGI KOTA - JAKTIM	A	2	07	01	1.08		Penyediaan Jasa Penunjang Urusan Pemerintahan Daerah	Indeks Kepuasan Terhadap Kinerja Layanan Penunjang Urusan Pemerintahan Daerah	Kotamadya Jakarta Timur	4 Indeks	57.677.040	Pendapatan Asli Daerah (PAD)	4 Indeks	60.560.892		
SUKU DINAS TENAGA KERJA, TRANSMIGRASI, DAN ENERGI KOTA - JAKTIM	A	2	07	01	1.08	01	Penyediaan Jasa Surat Menyurat	Jumlah Laporan Penyediaan Jasa Surat Menyurat	Kotamadya Jakarta Timur	1 Laporan	24.750.000	Pendapatan Asli Daerah (PAD)	1 Laporan	25.987.500		
SUKU DINAS TENAGA KERJA, TRANSMIGRASI, DAN ENERGI KOTA - JAKTIM	A	2	07	01	1.08	03	Penyediaan Jasa Peralatan dan Perlengkapan Kantor	Jumlah Laporan Penyediaan Jasa Peralatan dan Perlengkapan Kantor yang Disediakan	Kotamadya Jakarta Timur	1 Laporan	32.927.040	Pendapatan Asli Daerah (PAD)	1 Laporan	34.573.392		
SUKU DINAS TENAGA KERJA, TRANSMIGRASI, DAN ENERGI KOTA - JAKTIM	A	2	07	01	1.09		Pemeliharaan Barang Milik Daerah Penunjang Urusan Pemerintahan Daerah	Indeks Kepuasan Pemeliharaan Barang Milik Daerah Penunjang Urusan Pemerintahan Daerah	Kotamadya Jakarta Timur	4 Indeks	974.982.867	Pendapatan Asli Daerah (PAD)	4 Indeks	1.023.732.010		
SUKU DINAS TENAGA KERJA, TRANSMIGRASI, DAN ENERGI KOTA - JAKTIM	A	2	07	01	1.09	02	Penyediaan Jasa Pemeliharaan, Biaya Pemeliharaan, Pajak dan Perizinan Kendaraan Dinas Operasional atau Lapangan	Jumlah Kendaraan Dinas Operasional atau Lapangan yang Dipelihara dan Dibayarkan Pajak dan Perizinannya	Kotamadya Jakarta Timur	7 Unit	140.458.301	Pendapatan Asli Daerah (PAD)	7 Unit	147.481.216		
SUKU DINAS TENAGA KERJA, TRANSMIGRASI, DAN ENERGI KOTA - JAKTIM	A	2	07	01	1.09	06	Pemeliharaan Peralatan dan Mesin Lainnya	Jumlah Peralatan dan Mesin Lainnya yang Dipelihara	Kotamadya Jakarta Timur	20 Unit	834.524.566	Pendapatan Asli Daerah (PAD)	20 Unit	876.250.794		
SUKU DINAS TENAGA KERJA, TRANSMIGRASI, DAN ENERGI KOTA - JAKTIM	A	2	07	04			PROGRAM PENEMPATAN TENAGA KERJA	Persentase tenaga kerja formal yang ditempatkan	Kotamadya Jakarta Timur	100 Persen	5.125.553.339	Pendapatan Asli Daerah (PAD)	100 Persen	5.381.831.006		
SUKU DINAS TENAGA KERJA, TRANSMIGRASI,	A	2	07	04	1.01		Pelayanan Antar Kerja Lintas Daerah Kabupaten/Kota	Persentase pencari kerja yang difasilitasi layanan antar kerja	Kotamadya Jakarta Timur	100 Persen	4.607.346.187	Pendapatan Asli Daerah (PAD)	100 Persen	4.837.713.496		

Perangkat Daerah/ Unit Kerja pada Perangkat Daerah	Kode							Urusan/Bidang Urusan Pemerintahan Daerah dan Program / Kegiatan / Subkegiatan/ Penjabaran Aktivitas Sub Kegiatan (PASK)	Indikator Kinerja Program (outcomes)/ Kegiatan (output)/ Subkegiatan (output)	Rencana Tahun 2024				Catatan Penting	Prakiraan Maju Rencana Tahun 2025	
										Lokasi	Target Capaian Kinerja	Kebutuhan Dana/Pagu Indikatif	Sumber Dana		Target Capaian Kinerja	Kebutuhan Dana/Pagu Indikatif
1	2	3	4	5	6	7	8	9	10	11	12	13	14			
DAN ENERGI KOTA - JAKTIM																
								Persentase terbentuknya tenaga kerja mandiri	Kotamadya Jakarta Timur	100 Persen				100 Persen		
SUKU DINAS TENAGA KERJA, TRANSMIGRASI, DAN ENERGI KOTA - JAKTIM	A	2	07	04	1.01	05	Perluasan Kesempatan Kerja	Jumlah Tenaga Kerja yang Diberdayakan Melalui Program Perluasan Kesempatan Kerja	Kotamadya Jakarta Timur	1570 Orang	4.607.346.187	Pendapatan Asli Daerah (PAD)		1570 Orang	4.837.713.496	
SUKU DINAS TENAGA KERJA, TRANSMIGRASI, DAN ENERGI KOTA - JAKTIM	A	2	07	04	1.03		Pengelolaan Informasi Pasar Kerja	Persentase pencari kerja yang mendapatkan pekerjaan melalui bursa kerja	Kotamadya Jakarta Timur	70 Persen	518.207.152	Pendapatan Asli Daerah (PAD)		70 Persen	544.117.510	
SUKU DINAS TENAGA KERJA, TRANSMIGRASI, DAN ENERGI KOTA - JAKTIM	A	2	07	04	1.03	03	Job Fair /Bursa Kerja	Jumlah Pencari Kerja yang Mendapatkan Pekerjaan Melalui Job Fair/Bursa Kerja	Kotamadya Jakarta Timur	300 Orang	518.207.152	Pendapatan Asli Daerah (PAD)		300 Orang	544.117.510	
SUKU DINAS TENAGA KERJA, TRANSMIGRASI, DAN ENERGI KOTA - JAKTIM	A	2	07	05			PROGRAM HUBUNGAN INDUSTRIAL	Persentase perusahaan yang menerapkan sarana-sarana hubungan industrial	Kotamadya Jakarta Timur	70 Persen	239.400.000	Pendapatan Asli Daerah (PAD)		70 Persen	251.370.000	
SUKU DINAS TENAGA KERJA, TRANSMIGRASI, DAN ENERGI KOTA - JAKTIM	A	2	07	05	1.02		Pencegahan dan Penyelesaian Perselisihan Hubungan Industrial, Mogok Kerja, dan Penutupan Perusahaan yang Berakibat/Berdampak pada Kepentingan di 1 (satu) Daerah Provinsi	Persentase perselisihan yang dapat dicegah melalui mediasi (Kesepakatan/Perjanjian Bersama)	Kotamadya Jakarta Timur	5 Persen	239.400.000	Pendapatan Asli Daerah (PAD)		5 Persen	251.370.000	
SUKU DINAS TENAGA KERJA, TRANSMIGRASI, DAN ENERGI KOTA - JAKTIM	A	2	07	05	1.02	04	Pelaksanaan Operasional Lembaga Kerja Sama Tripartit Daerah Provinsi	Jumlah LKS Tripartit yang Dibina	Kotamadya Jakarta Timur	1 Lembaga	239.400.000	Pendapatan Asli Daerah (PAD)		1 Lembaga	251.370.000	
SUKU DINAS TENAGA KERJA, TRANSMIGRASI, DAN ENERGI KOTA - JAKTIM	A	2	07	06			PROGRAM PENGAWASAN KETENAGAKERJAAN	Persentase perusahaan yang memahami norma ketenagakerjaan.	Kotamadya Jakarta Timur	80 Persen	103.800.000	Pendapatan Asli Daerah (PAD)		80 Persen	108.990.000	
SUKU DINAS TENAGA KERJA, TRANSMIGRASI, DAN ENERGI KOTA - JAKTIM	A	2	07	06	1.01		Penyelenggaraan Pengawasan Ketenagakerjaan	Persentase perusahaan yang menerapkan peraturan perundangan bidang ketenagakerjaan	Kotamadya Jakarta Timur	100 Persen	103.800.000	Pendapatan Asli Daerah (PAD)		100 Persen	108.990.000	
SUKU DINAS TENAGA KERJA, TRANSMIGRASI, DAN ENERGI KOTA - JAKTIM	A	2	07	06	1.01	01	Pengawasan Pelaksanaan Norma Kerja di Perusahaan	Jumlah Perusahaan yang Menerapkan Norma Ketenagakerjaan di Perusahaan (Termasuk Perusahaan yang Mempekerjakan TKA)	Kotamadya Jakarta Timur	300 Perusahaan	62.280.000	Pendapatan Asli Daerah (PAD)		300 Perusahaan	65.394.000	
SUKU DINAS TENAGA KERJA, TRANSMIGRASI, DAN ENERGI KOTA - JAKTIM	A	2	07	06	1.01	03	Pelayanan Keselamatan dan Kesehatan Kerja di Perusahaan	Jumlah Perusahaan yang Menerapkan K3	Kotamadya Jakarta Timur	200 Perusahaan	41.520.000	Pendapatan Asli Daerah (PAD)		200 Perusahaan	43.596.000	
SUKU DINAS TENAGA KERJA, TRANSMIGRASI, DAN ENERGI KOTA - JAKTIM	A	3					URUSAN PEMERINTAHAN PILIHAN		Kotamadya Jakarta Timur		543.017.162	Pendapatan Asli Daerah (PAD)			570.168.020	

Perangkat Daerah/ Unit Kerja pada Perangkat Daerah	Kode							Urusan/Bidang Urusan Pemerintahan Daerah dan Program / Kegiatan / Subkegiatan/ Penjabaran Aktivitas Sub Kegiatan (PASK)	Indikator Kinerja Program (outcomes)/ Kegiatan (output)/ Subkegiatan (output)	Rencana Tahun 2024				Catatan Penting	Prakiraan Maju Rencana Tahun 2025	
										Lokasi	Target Capaian Kinerja	Kebutuhan Dana/Pagu Indikatif	Sumber Dana		Target Capaian Kinerja	Kebutuhan Dana/Pagu Indikatif
1	2	3	4	5	6	7	8	9	10	11	12	13	14	15		
SUKU DINAS TENAGA KERJA, TRANSMIGRASI, DAN ENERGI KOTA - JAKTIM	A	3	29					URUSAN PEMERINTAHAN BIDANG ENERGI DAN SUMBER DAYA MINERAL		Kotamadya Jakarta Timur		543.017.162	Pendapatan Asli Daerah (PAD)		570.168.020	
SUKU DINAS TENAGA KERJA, TRANSMIGRASI, DAN ENERGI KOTA - JAKTIM	A	3	29	05				PROGRAM PENGELOLAAN ENERGI TERBARUKAN	Jumlah pengurangan emisi sebagai dampak dari pembangunan PLTS	Kotamadya Jakarta Timur	715,69 Ton CO2	543.017.162	Pendapatan Asli Daerah (PAD)	715,69 Ton CO2	570.168.020	
SUKU DINAS TENAGA KERJA, TRANSMIGRASI, DAN ENERGI KOTA - JAKTIM	A	3	29	05	1.04			Pelaksanaan Konservasi Energi di Wilayah Provinsi	jumlah Daya PLTS Rooftop terbangun	Kotamadya Jakarta Timur	0,6 Mega Watt	-	Pendapatan Asli Daerah (PAD)	0,6 Mega Watt	-	
SUKU DINAS TENAGA KERJA, TRANSMIGRASI, DAN ENERGI KOTA - JAKTIM	A	3	29	05	1.04	04		Pengalokasian Anggaran untuk Program Konservasi Energi	Jumlah PLTS yang dipelihara	Kotamadya Jakarta Timur	6 Unit		Pendapatan Asli Daerah (PAD)	6 Unit	-	
					1.04	04			Jumlah titik/lokasi PLTS Rooftop yang terbangun	Kotamadya Jakarta Timur	2 Titik			2 Titik		
SUKU DINAS TENAGA KERJA, TRANSMIGRASI, DAN ENERGI KOTA - JAKTIM	A	3	29	05	1.04	07		Pembinaan dan Pengawasan Konservasi Energi Kewenangan Provinsi	jumlah gedung yang diaudit energi	Kotamadya Jakarta Timur	2 gedung	-	Pendapatan Asli Daerah (PAD)	2 gedung	-	
SUKU DINAS TENAGA KERJA, TRANSMIGRASI, DAN ENERGI KOTA - JAKTIM	A	3	29	05	1.07			Pengelolaan aneka energi baru terbarukan berupa sinar matahari, angin, aliran dan terjunan air, gerakan dan perbedaan suhu lapisan laut dalam wilayah provinsi	xx	Provinsi DKI Jakarta	xx	543.017.162	Pendapatan Asli Daerah (PAD)	xx	xx	
SUKU DINAS TENAGA KERJA, TRANSMIGRASI, DAN ENERGI KOTA - JAKTIM	A	3	29	05	1.07	07		Pelaksanaan kegiatan pemanfaatan aneka EBT	Jumlah hasil kegiatan pemanfaatan aneka EBT	Provinsi DKI Jakarta	1 Unit	528.750.732	Pendapatan Asli Daerah (PAD)	1 Unit	555.188.269	
SUKU DINAS TENAGA KERJA, TRANSMIGRASI, DAN ENERGI KOTA - JAKTIM	A	3	29	05	1.07	09		Pemeliharaan infrastruktur aneka EBT		Provinsi DKI Jakarta	1 Unit	14.266.430	Pendapatan Asli Daerah (PAD)	1 Unit	14.979.752	
SUKU DINAS TENAGA KERJA, TRANSMIGRASI, DAN ENERGI KABUPATEN - KEP. SERIBU	A	2						URUSAN PEMERINTAHAN WAJIB YANG TIDAK BERKAITAN DENGAN PELAYANAN DASAR				7.058.637.099	Pendapatan Asli Daerah (PAD)		7.411.568.954	
SUKU DINAS TENAGA KERJA, TRANSMIGRASI, DAN ENERGI KABUPATEN - KEP. SERIBU	A	2	07					URUSAN PEMERINTAHAN BIDANG TENAGA KERJA				7.058.637.099	Pendapatan Asli Daerah (PAD)		7.411.568.954	
SUKU DINAS TENAGA KERJA, TRANSMIGRASI, DAN ENERGI KABUPATEN - KEP. SERIBU	A	2	07	01				PROGRAM PENUNJANG URUSAN PEMERINTAHAN DAERAH PROVINSI	Indeks Kepuasan Layanan Penunjang Urusan Pemerintahan Daerah	Kabupaten Administratif Kepulauan Seribu	4 Indeks	5.903.851.308	Pendapatan Asli Daerah (PAD)	4 Indeks	6.199.043.873	
SUKU DINAS TENAGA KERJA, TRANSMIGRASI, DAN ENERGI KABUPATEN - KEP. SERIBU	A	2	07	01	1.02			Administrasi Keuangan Perangkat Daerah	Indeks kepuasan pelayanan administrasi keuangan	Kabupaten Administratif Kepulauan Seribu	4 Indeks	5.140.000	Pendapatan Asli Daerah (PAD)	4 Indeks	5.397.000	

Perangkat Daerah/ Unit Kerja pada Perangkat Daerah	Kode							Urusan/Bidang Urusan Pemerintahan Daerah dan Program / Kegiatan / Subkegiatan/ Penjabaran Aktivitas Sub Kegiatan (PASK)	Indikator Kinerja Program (outcomes)/ Kegiatan (output)/ Subkegiatan (output)	Rencana Tahun 2024				Catatan Penting	Prakiraan Maju Rencana Tahun 2025	
										Lokasi	Target Capaian Kinerja	Kebutuhan Dana/Pagu Indikatif	Sumber Dana		Target Capaian Kinerja	Kebutuhan Dana/Pagu Indikatif
1	2	3	4	5	6	7	8	9	10	11	12	13	14	15		
SUKU DINAS TENAGA KERJA, TRANSMIGRASI, DAN ENERGI KABUPATEN - KEP. SERIBU	A	2	07	01	1.02	03		Pelaksanaan Penatausahaan dan Pengujian/Verifikasi Keuangan SKPD	Jumlah Dokumen Penatausahaan dan Pengujian/Verifikasi Keuangan SKPD	Kabupaten Administratif Kepulauan Seribu	1 Dokumen	5.140.000	Pendapatan Asli Daerah (PAD)	1 Dokumen	5.397.000	
SUKU DINAS TENAGA KERJA, TRANSMIGRASI, DAN ENERGI KABUPATEN - KEP. SERIBU	A	2	07	01	1.06			Administrasi Umum Perangkat Daerah	Indeks Kepuasan Pelayanan Administrasi Umum	Kabupaten Administratif Kepulauan Seribu	4 Indeks	2.382.078.725	Pendapatan Asli Daerah (PAD)	4 Indeks	2.501.182.661	
SUKU DINAS TENAGA KERJA, TRANSMIGRASI, DAN ENERGI KABUPATEN - KEP. SERIBU	A	2	07	01	1.06	02		Penyediaan Peralatan dan Perlengkapan Kantor	Jumlah Paket Peralatan dan Perlengkapan Kantor yang Disediakan	Kabupaten Administratif Kepulauan Seribu	1 Paket	44.166.012	Pendapatan Asli Daerah (PAD)	1 Paket	46.374.313	
SUKU DINAS TENAGA KERJA, TRANSMIGRASI, DAN ENERGI KABUPATEN - KEP. SERIBU	A	2	07	01	1.06	03		Penyediaan Peralatan Rumah Tangga	Jumlah Paket Peralatan Rumah Tangga yang Disediakan	Kabupaten Administratif Kepulauan Seribu	1 Paket		Pendapatan Asli Daerah (PAD)	1 Paket	-	
SUKU DINAS TENAGA KERJA, TRANSMIGRASI, DAN ENERGI KABUPATEN - KEP. SERIBU	A	2	07	01	1.06	04		Penyediaan Bahan Logistik Kantor	Jumlah Paket Bahan Logistik Kantor yang Disediakan	Kabupaten Administratif Kepulauan Seribu	1 Paket	303.226.412	Pendapatan Asli Daerah (PAD)	1 Paket	318.387.733	
SUKU DINAS TENAGA KERJA, TRANSMIGRASI, DAN ENERGI KABUPATEN - KEP. SERIBU	A	2	07	01	1.06	05		Penyediaan Barang Cetak dan Penggandaan	Jumlah Paket Barang Cetak dan Penggandaan yang Disediakan	Kabupaten Administratif Kepulauan Seribu	1 Paket	-	Pendapatan Asli Daerah (PAD)	1 Paket	-	
SUKU DINAS TENAGA KERJA, TRANSMIGRASI, DAN ENERGI KABUPATEN - KEP. SERIBU	A	2	07	01	1.06	07		Penyediaan Bahan/Material	Jumlah Paket Bahan/Material yang Disediakan	Kabupaten Administratif Kepulauan Seribu	2 Paket	2.019.086.301	Pendapatan Asli Daerah (PAD)	2 Paket	2.120.040.616	
SUKU DINAS TENAGA KERJA, TRANSMIGRASI, DAN ENERGI KABUPATEN - KEP. SERIBU	A	2	07	01	1.06	08		Fasilitasi Kunjungan Tamu	Jumlah Laporan Fasilitasi Kunjungan Tamu	Kabupaten Administratif Kepulauan Seribu	4 Laporan		Pendapatan Asli Daerah (PAD)	4 Laporan	-	
SUKU DINAS TENAGA KERJA, TRANSMIGRASI, DAN ENERGI KABUPATEN - KEP. SERIBU	A	2	07	01	1.06	09		Penyelenggaraan Rapat Koordinasi dan Konsultasi SKPD	Jumlah Laporan Penyelenggaraan Rapat Koordinasi dan Konsultasi SKPD	Kabupaten Administratif Kepulauan Seribu	4 Laporan	15.600.000	Pendapatan Asli Daerah (PAD)	4 Laporan	16.380.000	
SUKU DINAS TENAGA KERJA, TRANSMIGRASI, DAN ENERGI KABUPATEN - KEP. SERIBU	A	2	07	01	1.07			Pengadaan Barang Milik Daerah Penunjang Urusan Pemerintah Daerah	Indeks Kepuasan Pengadaan Barang Milik Daerah Penunjang Urusan Pemerintah Daerah Sesuai Penganggaran yang Efisien	Kabupaten Administratif Kepulauan Seribu	4 Indeks	660.990.570	Pendapatan Asli Daerah (PAD)	4 Indeks	694.040.099	
SUKU DINAS TENAGA KERJA, TRANSMIGRASI, DAN ENERGI KABUPATEN - KEP. SERIBU	A	2	07	01	1.07	09		Pengadaan Gedung Kantor atau Bangunan Lainnya	Jumlah Unit Gedung Kantor atau Bangunan Lainnya yang Disediakan	Kabupaten Administratif Kepulauan Seribu	32 Unit	-	Pendapatan Asli Daerah (PAD)	32 Unit	-	
SUKU DINAS TENAGA KERJA, TRANSMIGRASI, DAN ENERGI KABUPATEN - KEP. SERIBU	A	2	07	01	1.07	10		Pengadaan Gedung Kantor atau Bangunan Lainnya	Jumlah Unit Sarana dan Prasarana Gedung Kantor atau Bangunan Lainnya yang Disediakan	Kabupaten Administratif Kepulauan Seribu	1 Unit	660.990.570	Pendapatan Asli Daerah (PAD)	32 Unit	694.040.099	
SUKU DINAS TENAGA KERJA, TRANSMIGRASI, DAN ENERGI KABUPATEN - KEP. SERIBU	A	2	07	01	1.08			Penyediaan Jasa Penunjang Urusan Pemerintahan Daerah	Indeks Kepuasan Terhadap Kinerja Layanan Penunjang Urusan Pemerintahan Daerah	Kabupaten Administratif Kepulauan Seribu	4 Indeks	173.963.594	Pendapatan Asli Daerah (PAD)	4 Indeks	182.661.774	

Perangkat Daerah/ Unit Kerja pada Perangkat Daerah	Kode							Urusan/Bidang Urusan Pemerintahan Daerah dan Program / Kegiatan / Subkegiatan/ Penjabaran Aktivitas Sub Kegiatan (PASK)	Indikator Kinerja Program (outcomes)/ Kegiatan (output)/ Subkegiatan (output)	Rencana Tahun 2024				Catatan Penting	Prakiraan Maju Rencana Tahun 2025	
										Lokasi	Target Capaian Kinerja	Kebutuhan Dana/Pagu Indikatif	Sumber Dana		Target Capaian Kinerja	Kebutuhan Dana/Pagu Indikatif
1	2	3	4	5	6	7	8	9	10	11	12	13	14			
SUKU DINAS TENAGA KERJA, TRANSMIGRASI, DAN ENERGI KABUPATEN - KEP. SERIBU	A	2	07	01	1.08	03	Penyediaan Jasa Peralatan dan Perlengkapan Kantor	Jumlah Laporan Penyediaan Jasa Peralatan dan Perlengkapan Kantor yang Disediakan	Kabupaten Administratif Kepulauan Seribu	4 Laporan	32.927.040	Pendapatan Asli Daerah (PAD)	4 Laporan	34.573.392		
SUKU DINAS TENAGA KERJA, TRANSMIGRASI, DAN ENERGI KABUPATEN - KEP. SERIBU	A	2	07	01	1.08	04	Penyediaan Jasa Pelayanan Umum Kantor	Jumlah Laporan Penyediaan Jasa Pelayanan Umum Kantor yang Disediakan	Kabupaten Administratif Kepulauan Seribu	1 Laporan	141.036.554	Pendapatan Asli Daerah (PAD)	1 Laporan	148.088.382		
SUKU DINAS TENAGA KERJA, TRANSMIGRASI, DAN ENERGI KABUPATEN - KEP. SERIBU	A	2	07	01	1.09		Pemeliharaan Barang Milik Daerah Penunjang Urusan Pemerintahan Daerah	Indeks Kepuasan Pemeliharaan Barang Milik Daerah Penunjang Urusan Pemerintahan Daerah	Kabupaten Administratif Kepulauan Seribu	4 Indeks	2.681.678.419	Pendapatan Asli Daerah (PAD)	4 Indeks	2.815.762.340		
SUKU DINAS TENAGA KERJA, TRANSMIGRASI, DAN ENERGI KABUPATEN - KEP. SERIBU	A	2	07	01	1.09	02	Penyediaan Jasa Pemeliharaan, Biaya Pemeliharaan, Pajak dan Perizinan Kendaraan Dinas Operasional atau Lapangan	Jumlah Kendaraan Dinas Operasional atau Lapangan yang Dipelihara dan Dibayarkan Pajak dan Perizinannya	Kabupaten Administratif Kepulauan Seribu	18 Unit	37.684.593	Pendapatan Asli Daerah (PAD)	18 Unit	39.568.823		
SUKU DINAS TENAGA KERJA, TRANSMIGRASI, DAN ENERGI KABUPATEN - KEP. SERIBU	A	2	07	01	1.09	06	Pemeliharaan Peralatan dan Mesin Lainnya	Jumlah Peralatan dan Mesin Lainnya yang Dipelihara	Kabupaten Administratif Kepulauan Seribu	3 Unit	2.643.993.826	Pendapatan Asli Daerah (PAD)	3 Unit	2.776.193.517		
SUKU DINAS TENAGA KERJA, TRANSMIGRASI, DAN ENERGI KABUPATEN - KEP. SERIBU	A	2	07	03			PROGRAM PELATIHAN KERJA DAN PRODUKTIVITAS TENAGA KERJA	Persentase peserta pelatihan kerja yang mendapatkan sertifikat kompetensi	Kabupaten Administratif Kepulauan Seribu	80 Persen	1.154.785.791	Pendapatan Asli Daerah (PAD)	80 Persen	1.212.525.081		
SUKU DINAS TENAGA KERJA, TRANSMIGRASI, DAN ENERGI KABUPATEN - KEP. SERIBU	A	2	07	03	1.01		Pelaksanaan Latihan Kerja Berdasarkan Klaster Kompetensi	Persentase peserta pelatihan kerja yang meningkat kompetensinya	Kabupaten Administratif Kepulauan Seribu	80 Persen	1.154.785.791	Pendapatan Asli Daerah (PAD)	80 Persen	1.212.525.081		
SUKU DINAS TENAGA KERJA, TRANSMIGRASI, DAN ENERGI KABUPATEN - KEP. SERIBU	A	2	07	03	1.01	01	Proses Pelaksanaan Pendidikan dan Pelatihan Keterampilan bagi Pencari Kerja Berdasarkan Klaster Kompetensi	Jumlah Tenaga Kerja yang Mendapat Pelatihan Berbasis kompetensi Pada Tahun n	Kabupaten Administratif Kepulauan Seribu	256 Orang	1.154.785.791	Pendapatan Asli Daerah (PAD)	256 Orang	1.212.525.081		
SUKU DINAS TENAGA KERJA, TRANSMIGRASI, DAN ENERGI KABUPATEN - KEP. SERIBU	A	2	07	06			PROGRAM PENGAWASAN KETENAGAKERJAAN	Persentase perusahaan yang memahami norma ketenagakerjaan.	Kabupaten Administratif Kepulauan Seribu	80 Persen	-	Pendapatan Asli Daerah (PAD)	80 Persen	-		
SUKU DINAS TENAGA KERJA, TRANSMIGRASI, DAN ENERGI KABUPATEN - KEP. SERIBU	A	2	07	06	1.01		Penyelenggaraan Pengawasan Ketenagakerjaan	Persentase perusahaan yang menerapkan peraturan perundangan bidang ketenagakerjaan	Kabupaten Administratif Kepulauan Seribu	100 Persen	-	Pendapatan Asli Daerah (PAD)	100 Persen	-		
SUKU DINAS TENAGA KERJA, TRANSMIGRASI, DAN ENERGI KABUPATEN - KEP. SERIBU	A	2	07	06	1.01	01	Pengawasan Pelaksanaan Norma Kerja di Perusahaan	Jumlah Perusahaan yang Menerapkan Norma Ketenagakerjaan di Perusahaan (Termasuk Perusahaan yang Mempekerjakan TKA)	Kabupaten Administratif Kepulauan Seribu	16 Perusahaan	-	Pendapatan Asli Daerah (PAD)	16 Perusahaan	-		
SUKU DINAS TENAGA KERJA, TRANSMIGRASI, DAN ENERGI KABUPATEN - KEP. SERIBU	A	3					URUSAN PEMERINTAHAN PILIHAN		Kabupaten Administratif Kepulauan Seribu		1.590.319.901	Pendapatan Asli Daerah (PAD)		1.669.835.896		
SUKU DINAS TENAGA KERJA, TRANSMIGRASI, DAN ENERGI KABUPATEN - KEP. SERIBU	A	3	29				URUSAN PEMERINTAHAN BIDANG ENERGI DAN SUMBER DAYA MINERAL		Kabupaten Administratif Kepulauan Seribu		1.590.319.901	Pendapatan Asli Daerah (PAD)		1.669.835.896		

Perangkat Daerah/ Unit Kerja pada Perangkat Daerah	Kode						Urusan/Bidang Urusan Pemerintahan Daerah dan Program / Kegiatan / Subkegiatan/ Penjabaran Aktivitas Sub Kegiatan (PASK)	Indikator Kinerja Program (outcomes)/ Kegiatan (output)/ Subkegiatan (output)	Rencana Tahun 2024				Catatan Penting	Prakiraan Maju Rencana Tahun 2025	
	1	2	3	4	5	6			7	8	9	10		11	
								Lokasi	Target Capaian Kinerja	Kebutuhan Dana/Pagu Indikatif	Sumber Dana		Target Capaian Kinerja	Kebutuhan Dana/Pagu Indikatif	
SUKU DINAS TENAGA KERJA, TRANSMIGRASI, DAN ENERGI KABUPATEN - KEP. SERIBU	A	3	29	05			PROGRAM PENGELOLAAN ENERGI TERBARUKAN	Jumlah pengurangan emisi sebagai dampak dari pembangunan PLTS	Kabupaten Administratif Kepulauan Seribu	715,69 Ton CO2	-	Pendapatan Asli Daerah (PAD)	715,69 Ton CO2	-	
SUKU DINAS TENAGA KERJA, TRANSMIGRASI, DAN ENERGI KABUPATEN - KEP. SERIBU	A	3	29	05	1.04		Pelaksanaan Konservasi Energi di Wilayah Provinsi	jumlah Daya PLTS Rooftop terbangun	Kabupaten Administratif Kepulauan Seribu	0,4 Mega Watt	-	Pendapatan Asli Daerah (PAD)	0,4 Mega Watt	-	
SUKU DINAS TENAGA KERJA, TRANSMIGRASI, DAN ENERGI KABUPATEN - KEP. SERIBU	A	3	29	05	1.04	04	Pengalokasian Anggaran untuk Program Konservasi Energi	Jumlah titik/lokasi PLTS Rooftop yang terbangun	Kabupaten Administratif Kepulauan Seribu	2 Titik		Pendapatan Asli Daerah (PAD)	2 Titik	-	
SUKU DINAS TENAGA KERJA, TRANSMIGRASI, DAN ENERGI KABUPATEN - KEP. SERIBU	A	3	29	06			PROGRAM PENGELOLAAN KETENAGALISTRIKAN	Rasio elektrifikasi di Kepulauan Seribu	Kabupaten Administratif Kepulauan Seribu	100 Persen	1.590.319.901	Pendapatan Asli Daerah (PAD)	100 Persen	1.669.835.896	
SUKU DINAS TENAGA KERJA, TRANSMIGRASI, DAN ENERGI KABUPATEN - KEP. SERIBU	A	3	29	06	1.06		Penganggaran untuk Kelompok Masyarakat Tidak Mampu, Pembangunan Sarana Penyediaan Tenaga Listrik Belum Berkembang, Daerah Terpencil dan Perdesaan	Persentase penyediaan Bahan bakar yang diperlukan agar pembangkit listrik laik/berfungsi	Kabupaten Administratif Kepulauan Seribu	100 Persen	1.590.319.901	Pendapatan Asli Daerah (PAD)	100 Persen	1.669.835.896	
SUKU DINAS TENAGA KERJA, TRANSMIGRASI, DAN ENERGI KABUPATEN - KEP. SERIBU	A	3	29	06	1.06	05	Koordinasi dan Sinkronisasi Penyediaan Tenaga Listrik Belum Berkembang, Daerah Terpencil dan Perdesaan	Jumlah Laporan Hasil Koordinasi dan Sinkronisasi Penyediaan Tenaga Listrik Belum Berkembang, Daerah Terpencil dan Perdesaan	Kabupaten Administratif Kepulauan Seribu	4 Laporan	607.658.474	Pendapatan Asli Daerah (PAD)	4 Laporan	638.041.398	
SUKU DINAS TENAGA KERJA, TRANSMIGRASI, DAN ENERGI KABUPATEN - KEP. SERIBU	A	3	29	06	1.06	06	Pembangunan Sarana Penyediaan Tenaga Listrik Belum Berkembang, Daerah Terpencil dan Perdesaan	Jumlah Sarana yang Terbangun dalam Penyediaan Tenaga Listrik Belum Berkembang, Daerah Terpencil dan Perdesaan	Kabupaten Administratif Kepulauan Seribu	1 Unit	982.661.427	Pendapatan Asli Daerah (PAD)	1 Unit	1.031.794.498	
PUSAT PELATIHAN KERJA DAERAH - JAKPUS	A	2					URUSAN PEMERINTAHAN WAJIB YANG TIDAK BERKAITAN DENGAN PELAYANAN DASAR				19.589.249.526	Pendapatan Asli Daerah (PAD)		20.568.712.002	
PUSAT PELATIHAN KERJA DAERAH - JAKPUS	A	2	07				URUSAN PEMERINTAHAN BIDANG TENAGA KERJA				19.589.249.526	Pendapatan Asli Daerah (PAD)		20.568.712.002	
PUSAT PELATIHAN KERJA DAERAH - JAKPUS	A	2	07	01			PROGRAM PENUNJANG URUSAN PEMERINTAHAN DAERAH PROVINSI	Indeks Kepuasan Layanan Penunjang Urusan Pemerintahan Daerah	Kotamadya Jakarta Pusat	4 Indeks	9.874.998.951	Pendapatan Asli Daerah (PAD)	4 Indeks	10.368.748.899	
PUSAT PELATIHAN KERJA DAERAH - JAKPUS	A	2	07	01	1.02		Administrasi Keuangan Perangkat Daerah	Indeks kepuasan pelayanan administrasi keuangan	Kotamadya Jakarta Pusat	4 Indeks	9.000.000	Pendapatan Asli Daerah (PAD)	4 Indeks	9.450.000	
PUSAT PELATIHAN KERJA DAERAH - JAKPUS	A	2	07	01	1.02	03	Pelaksanaan Penatausahaan dan Pengujian/Verifikasi Keuangan SKPD	Jumlah Dokumen Penatausahaan dan Pengujian/Verifikasi Keuangan SKPD	Kotamadya Jakarta Pusat	1 Dokumen	9.000.000	Pendapatan Asli Daerah (PAD)	1 Dokumen	9.450.000	
PUSAT PELATIHAN KERJA DAERAH - JAKPUS	A	2	07	01	1.06		Administrasi Umum Perangkat Daerah	Indeks Kepuasan Pelayanan Administrasi Umum	Kotamadya Jakarta Pusat	4 Indeks	494.653.356	Pendapatan Asli Daerah (PAD)	4 Indeks	519.386.024	
PUSAT PELATIHAN KERJA DAERAH - JAKPUS	A	2	07	01	1.06	01	Penyediaan Komponen Instalasi Listrik/Penerangan Bangunan Kantor	Jumlah Paket Komponen Instalasi Listrik/Penerangan Bangunan Kantor yang Disediakan	Kotamadya Jakarta Pusat	1 Paket	46.631.078	Pendapatan Asli Daerah (PAD)	1 Paket	48.962.632	
PUSAT PELATIHAN KERJA DAERAH - JAKPUS	A	2	07	01	1.06	02	Penyediaan Peralatan dan Perlengkapan Kantor	Jumlah Paket Peralatan dan Perlengkapan Kantor yang Disediakan	Kotamadya Jakarta Pusat	1 Paket	101.889.938	Pendapatan Asli Daerah (PAD)	1 Paket	106.984.435	
PUSAT PELATIHAN KERJA DAERAH - JAKPUS	A	2	07	01	1.06	03	Penyediaan Peralatan Rumah Tangga	Jumlah Paket Peralatan Rumah Tangga yang Disediakan	Kotamadya Jakarta Pusat	1 Paket	50.356.749	Pendapatan Asli Daerah (PAD)	1 Paket	52.874.586	

Perangkat Daerah/ Unit Kerja pada Perangkat Daerah	Kode							Urusan/Bidang Urusan Pemerintahan Daerah dan Program / Kegiatan / Subkegiatan/ Penjabaran Aktivitas Sub Kegiatan (PASK)	Indikator Kinerja Program (outcomes)/ Kegiatan (output)/ Subkegiatan (output)	Rencana Tahun 2024				Catatan Penting	Prakiraan Maju Rencana Tahun 2025	
										Lokasi	Target Capaian Kinerja	Kebutuhan Dana/Pagu Indikatif	Sumber Dana		Target Capaian Kinerja	Kebutuhan Dana/Pagu Indikatif
1	2	3	4	5	6	7	8	9	10	11	12	13	14	15		
PUSAT PELATIHAN KERJA DAERAH - JAKPUS	A	2	07	01	1.06	04	Penyediaan Bahan Logistik Kantor	Jumlah Paket Bahan Logistik Kantor yang Disediakan	Kotamadya Jakarta Pusat	1 Paket	15.566.418	Pendapatan Asli Daerah (PAD)	1 Paket	16.344.739		
PUSAT PELATIHAN KERJA DAERAH - JAKPUS	A	2	07	01	1.06	05	Penyediaan Barang Cetak dan Penggandaan	Jumlah Paket Barang Cetak dan Penggandaan yang Disediakan	Kotamadya Jakarta Pusat	1 Paket	23.298.345	Pendapatan Asli Daerah (PAD)	1 Paket	24.463.262		
PUSAT PELATIHAN KERJA DAERAH - JAKPUS	A	2	07	01	1.06	07	Penyediaan Bahan/Material	Jumlah Paket Bahan/Material yang Disediakan	Kotamadya Jakarta Pusat	1 Paket	94.410.828	Pendapatan Asli Daerah (PAD)	1 Paket	99.131.369		
PUSAT PELATIHAN KERJA DAERAH - JAKPUS	A	2	07	01	1.06	08	Fasilitasi Kunjungan Tamu	Jumlah Laporan Fasilitasi Kunjungan Tamu	Kotamadya Jakarta Pusat	1 Laporan	32.500.000	Pendapatan Asli Daerah (PAD)	1 Laporan	34.125.000		
PUSAT PELATIHAN KERJA DAERAH - JAKPUS	A	2	07	01	1.06	09	Penyelenggaraan Rapat Koordinasi dan Konsultasi SKPD	Jumlah Laporan Penyelenggaraan Rapat Koordinasi dan Konsultasi SKPD	Kotamadya Jakarta Pusat	1 Laporan	130.000.000	Pendapatan Asli Daerah (PAD)	1 Laporan	136.500.000		
PUSAT PELATIHAN KERJA DAERAH - JAKPUS	A	2	07	01	1.06	11	Dukungan Pelaksanaan Sistem Pemerintahan Berbasis Elektronik pada SKPD	Jumlah Dokumen Dukungan Pelaksanaan Sistem Pemerintahan Berbasis Elektronik pada SKPD	Kotamadya Jakarta Pusat	1 Dokumen	-	Pendapatan Asli Daerah (PAD)	1 Dokumen	-		
PUSAT PELATIHAN KERJA DAERAH - JAKPUS	A	2	07	01	1.07		Pengadaan Barang Milik Daerah Penunjang Urusan Pemerintah Daerah	Indeks Kepuasan Pengadaan Barang Milik Daerah Penunjang Urusan Pemerintah Daerah Sesuai Penganggaran yang Efisien	Kotamadya Jakarta Pusat	4 Indeks	7.439.623.891	Pendapatan Asli Daerah (PAD)	4 Indeks	7.811.605.086		
PUSAT PELATIHAN KERJA DAERAH - JAKPUS	A	2	07	01	1.07	09	Pengadaan Gedung Kantor atau Bangunan Lainnya	Jumlah Unit Gedung Kantor atau Bangunan Lainnya yang Disediakan	Kotamadya Jakarta Pusat	1 Unit	7.439.623.891	Pendapatan Asli Daerah (PAD)	1 Unit	7.811.605.086		
PUSAT PELATIHAN KERJA DAERAH - JAKPUS	A	2	07	01	1.08		Penyediaan Jasa Penunjang Urusan Pemerintahan Daerah	Indeks Kepuasan Terhadap Kinerja Layanan Penunjang Urusan Pemerintahan Daerah	Kotamadya Jakarta Pusat	4 Indeks	1.621.089.473	Pendapatan Asli Daerah (PAD)	4 Indeks	1.702.143.947		
PUSAT PELATIHAN KERJA DAERAH - JAKPUS	A	2	07	01	1.08	02	Penyediaan Jasa Komunikasi, Sumber Daya Air dan Listrik	Jumlah Laporan Penyediaan Jasa Komunikasi, Sumber Daya Air dan Listrik yang Disediakan	Kotamadya Jakarta Pusat	1 Laporan	248.315.170	Pendapatan Asli Daerah (PAD)	1 Laporan	260.730.929		
PUSAT PELATIHAN KERJA DAERAH - JAKPUS	A	2	07	01	1.08	03	Penyediaan Jasa Peralatan dan Perlengkapan Kantor	Jumlah Laporan Penyediaan Jasa Peralatan dan Perlengkapan Kantor yang Disediakan	Kotamadya Jakarta Pusat	1 Laporan	32.927.040	Pendapatan Asli Daerah (PAD)	1 Laporan	34.573.392		
PUSAT PELATIHAN KERJA DAERAH - JAKPUS	A	2	07	01	1.08	04	Penyediaan Jasa Pelayanan Umum Kantor	Jumlah Laporan Penyediaan Jasa Pelayanan Umum Kantor yang Disediakan	Kotamadya Jakarta Pusat	1 Laporan	1.339.847.263	Pendapatan Asli Daerah (PAD)	1 Laporan	1.406.839.626		
PUSAT PELATIHAN KERJA DAERAH - JAKPUS	A	2	07	01	1.09		Pemeliharaan Barang Milik Daerah Penunjang Urusan Pemerintahan Daerah	Indeks Kepuasan Pemeliharaan Barang Milik Daerah Penunjang Urusan Pemerintahan Daerah	Kotamadya Jakarta Pusat	4 Indeks	310.632.231	Pendapatan Asli Daerah (PAD)	4 Indeks	326.163.843		
PUSAT PELATIHAN KERJA DAERAH - JAKPUS	A	2	07	01	1.09	02	Penyediaan Jasa Pemeliharaan, Biaya Pemeliharaan, Pajak dan Perizinan Kendaraan Dinas Operasional atau Lapangan	Jumlah Kendaraan Dinas Operasional atau Lapangan yang Dipelihara dan Dibayarkan Pajak dan Perizinannya	Kotamadya Jakarta Pusat	196 Unit	113.704.800	Pendapatan Asli Daerah (PAD)	196 Unit	119.390.040		
PUSAT PELATIHAN KERJA DAERAH - JAKPUS	A	2	07	01	1.09	06	Pemeliharaan Peralatan dan Mesin Lainnya	Jumlah Peralatan dan Mesin Lainnya yang Dipelihara	Kotamadya Jakarta Pusat	500 Unit	189.205.827	Pendapatan Asli Daerah (PAD)	500 Unit	198.666.118		
PUSAT PELATIHAN KERJA DAERAH - JAKPUS	A	2	07	01	1.09	11	Pemeliharaan/Rehabilitasi Sarana dan Prasarana Pendukung Gedung Kantor atau Bangunan Lainnya	Jumlah Sarana dan Prasarana Pendukung Gedung Kantor atau Bangunan Lainnya yang Dipelihara/Direhabilitasi	Kotamadya Jakarta Pusat	209 Unit	7.721.604	Pendapatan Asli Daerah (PAD)	209 Unit	8.107.684		
PUSAT PELATIHAN KERJA DAERAH - JAKPUS	A	2	07	03			PROGRAM PELATIHAN KERJA DAN PRODUKTIVITAS TENAGA KERJA	Persentase peserta pelatihan kerja yang mendapatkan sertifikat kompetensi	Kotamadya Jakarta Pusat	80 Persen	9.714.250.575	Pendapatan Asli Daerah (PAD)	80 Persen	10.199.963.104		

Perangkat Daerah/ Unit Kerja pada Perangkat Daerah	Kode							Urusan/Bidang Urusan Pemerintahan Daerah dan Program / Kegiatan / Subkegiatan/ Penjabaran Aktivitas Sub Kegiatan (PASK)	Indikator Kinerja Program (outcomes)/ Kegiatan (output)/ Subkegiatan (output)	Rencana Tahun 2024				Catatan Penting	Prakiraan Maju Rencana Tahun 2025	
										Lokasi	Target Capaian Kinerja	Kebutuhan Dana/Pagu Indikatif	Sumber Dana		Target Capaian Kinerja	Kebutuhan Dana/Pagu Indikatif
1	2	3	4	5	6	7	8	9	10	11	12	13	14			
PUSAT PELATIHAN KERJA DAERAH - JAKPUS	A	2	07	03	1.01			Pelaksanaan Latihan Kerja Berdasarkan Klaster Kompetensi	Persentase peserta pelatihan kerja yang meningkat kompetensinya	Kotamadya Jakarta Pusat	80 Persen	9.714.250.575	Pendapatan Asli Daerah (PAD)	80 Persen	10.199.963.104	
PUSAT PELATIHAN KERJA DAERAH - JAKPUS	A	2	07	03	1.01	01		Proses Pelaksanaan Pendidikan dan Pelatihan Keterampilan bagi Pencari Kerja Berdasarkan Klaster Kompetensi	Jumlah Tenaga Kerja yang Mendapat Pelatihan Berbasis kompetensi Pada Tahun n	Kotamadya Jakarta Pusat	6452 Orang	5.870.415.679	Pendapatan Asli Daerah (PAD)	6452 Orang	6.163.936.463	
PUSAT PELATIHAN KERJA DAERAH - JAKPUS	A	2	07	03	1.01	03		Pengadaan Sarana Pelatihan Kerja	Jumlah Pengadaan dan Pemeliharaan Sarana Pelatihan kerja	Kotamadya Jakarta Pusat	8 Unit	3.843.834.896	Pendapatan Asli Daerah (PAD)	8 Unit	4.036.026.641	
PUSAT PELATIHAN KERJA DAERAH - JAKUT	A	2						URUSAN PEMERINTAHAN WAJIB YANG TIDAK BERKAITAN DENGAN PELAYANAN DASAR				19.276.071.025	Pendapatan Asli Daerah (PAD)		20.239.874.576	
PUSAT PELATIHAN KERJA DAERAH - JAKUT	A	2	07					URUSAN PEMERINTAHAN BIDANG TENAGA KERJA				19.276.071.025	Pendapatan Asli Daerah (PAD)		20.239.874.576	
PUSAT PELATIHAN KERJA DAERAH - JAKUT	A	2	07	01				PROGRAM PENUNJANG URUSAN PEMERINTAHAN DAERAH PROVINSI	Indeks Kepuasan Layanan Penunjang Urusan Pemerintahan Daerah	Kotamadya Jakarta Utara	4 Indeks	6.951.552.215	Pendapatan Asli Daerah (PAD)	4 Indeks	7.299.129.826	
PUSAT PELATIHAN KERJA DAERAH - JAKUT	A	2	07	01	1.02			Administrasi Keuangan Perangkat Daerah	Indeks kepuasan pelayanan administrasi keuangan	Kotamadya Jakarta Utara	4 Indeks	12.000.000	Pendapatan Asli Daerah (PAD)	4 Indeks	12.600.000	
PUSAT PELATIHAN KERJA DAERAH - JAKUT	A	2	07	01	1.02	03		Pelaksanaan Penatausahaan dan Pengujian/Verifikasi Keuangan SKPD	Jumlah Dokumen Penatausahaan dan Pengujian/Verifikasi Keuangan SKPD	Kotamadya Jakarta Utara	1 Dokumen	12.000.000	Pendapatan Asli Daerah (PAD)	1 Dokumen	12.600.000	
PUSAT PELATIHAN KERJA DAERAH - JAKUT	A	2	07	01	1.06			Administrasi Umum Perangkat Daerah	Indeks Kepuasan Pelayanan Administrasi Umum	Kotamadya Jakarta Utara	4 Indeks	884.115.338	Pendapatan Asli Daerah (PAD)	4 Indeks	928.321.105	
PUSAT PELATIHAN KERJA DAERAH - JAKUT	A	2	07	01	1.06	01		Penyediaan Komponen Instalasi Listrik/Penerangan Bangunan Kantor	Jumlah Paket Komponen Instalasi Listrik/Penerangan Bangunan Kantor yang Disediakan	Kotamadya Jakarta Utara	1 Paket	69.968.640	Pendapatan Asli Daerah (PAD)	1 Paket	73.467.072	
PUSAT PELATIHAN KERJA DAERAH - JAKUT	A	2	07	01	1.06	02		Penyediaan Peralatan dan Perlengkapan Kantor	Jumlah Paket Peralatan dan Perlengkapan Kantor yang Disediakan	Kotamadya Jakarta Utara	1 Paket	251.763.773	Pendapatan Asli Daerah (PAD)	1 Paket	264.351.962	
PUSAT PELATIHAN KERJA DAERAH - JAKUT	A	2	07	01	1.06	03		Penyediaan Peralatan Rumah Tangga	Jumlah Paket Peralatan Rumah Tangga yang Disediakan	Kotamadya Jakarta Utara	1 Paket	136.375.810	Pendapatan Asli Daerah (PAD)	1 Paket	143.194.601	
PUSAT PELATIHAN KERJA DAERAH - JAKUT	A	2	07	01	1.06	04		Penyediaan Bahan Logistik Kantor	Jumlah Paket Bahan Logistik Kantor yang Disediakan	Kotamadya Jakarta Utara	1 Paket	22.657.320	Pendapatan Asli Daerah (PAD)	1 Paket	23.790.186	
PUSAT PELATIHAN KERJA DAERAH - JAKUT	A	2	07	01	1.06	05		Penyediaan Barang Cetak dan Penggandaan	Jumlah Paket Barang Cetak dan Penggandaan yang Disediakan	Kotamadya Jakarta Utara	1 Paket	38.754.507	Pendapatan Asli Daerah (PAD)	1 Paket	40.692.232	
PUSAT PELATIHAN KERJA DAERAH - JAKUT	A	2	07	01	1.06	07		Penyediaan Bahan/Material	Jumlah Paket Bahan/Material yang Disediakan	Kotamadya Jakarta Utara	1 Paket	267.314.000	Pendapatan Asli Daerah (PAD)	1 Paket	280.679.700	
PUSAT PELATIHAN KERJA DAERAH - JAKUT	A	2	07	01	1.06	08		Fasilitasi Kunjungan Tamu	Jumlah Laporan Fasilitasi Kunjungan Tamu	Kotamadya Jakarta Utara	1 Laporan	26.000.000	Pendapatan Asli Daerah (PAD)	1 Laporan	27.300.000	
PUSAT PELATIHAN KERJA DAERAH - JAKUT	A	2	07	01	1.06	09		Penyelenggaraan Rapat Koordinasi dan Konsultasi SKPD	Jumlah Laporan Penyelenggaraan Rapat Koordinasi dan Konsultasi SKPD	Kotamadya Jakarta Utara	1 Laporan	38.935.000	Pendapatan Asli Daerah (PAD)	1 Laporan	40.881.750	
PUSAT PELATIHAN KERJA DAERAH - JAKUT	A	2	07	01	1.06	11		Dukungan Pelaksanaan Sistem Pemerintahan Berbasis Elektronik pada SKPD	Jumlah Dokumen Dukungan Pelaksanaan Sistem Pemerintahan Berbasis Elektronik pada SKPD	Kotamadya Jakarta Utara	1 Dokumen	32.346.288	Pendapatan Asli Daerah (PAD)	1 Dokumen	33.963.602	
PUSAT PELATIHAN KERJA DAERAH - JAKUT	A	2	07	01	1.07			Pengadaan Barang Milik Daerah Penunjang Urusan Pemerintah Daerah	Indeks Kepuasan Pengadaan Barang Milik Daerah Penunjang Urusan Pemerintah Daerah Sesuai Penganggaran yang Efisien	Kotamadya Jakarta Utara	4 Indeks	35.028.725	Pendapatan Asli Daerah (PAD)	4 Indeks	36.780.161	

Perangkat Daerah/ Unit Kerja pada Perangkat Daerah	Kode							Urusan/Bidang Urusan Pemerintahan Daerah dan Program / Kegiatan / Subkegiatan/ Penjabaran Aktivitas Sub Kegiatan (PASK)	Indikator Kinerja Program (outcomes)/ Kegiatan (output)/ Subkegiatan (output)	Rencana Tahun 2024				Catatan Penting	Prakiraan Maju Rencana Tahun 2025	
										Lokasi	Target Capaian Kinerja	Kebutuhan Dana/Pagu Indikatif	Sumber Dana		Target Capaian Kinerja	Kebutuhan Dana/Pagu Indikatif
1	2	3	4	5	6	7	8	9	10	11						
PUSAT PELATIHAN KERJA DAERAH - JAKUT	A	2	07	01	1.07	06	Pengadaan Peralatan dan Mesin Lainnya	Jumlah Unit Peralatan dan Mesin Lainnya yang Disediakan	Kotamadya Jakarta Utara	1 Unit	35.028.725	Pendapatan Asli Daerah (PAD)	1 Unit	36.780.161		
PUSAT PELATIHAN KERJA DAERAH - JAKUT	A	2	07	01	1.08		Penyediaan Jasa Penunjang Urusan Pemerintahan Daerah	Indeks Kepuasan Terhadap Kinerja Layanan Penunjang Urusan Pemerintahan Daerah	Kotamadya Jakarta Utara	4 Indeks	2.499.576.789	Pendapatan Asli Daerah (PAD)	4 Indeks	2.624.555.628		
PUSAT PELATIHAN KERJA DAERAH - JAKUT	A	2	07	01	1.08	02	Penyediaan Jasa Komunikasi, Sumber Daya Air dan Listrik	Jumlah Laporan Penyediaan Jasa Komunikasi, Sumber Daya Air dan Listrik yang Disediakan	Kotamadya Jakarta Utara	1 Laporan	398.139.196	Pendapatan Asli Daerah (PAD)	1 Laporan	418.046.156		
PUSAT PELATIHAN KERJA DAERAH - JAKUT	A	2	07	01	1.08	03	Penyediaan Jasa Peralatan dan Perlengkapan Kantor	Jumlah Laporan Penyediaan Jasa Peralatan dan Perlengkapan Kantor yang Disediakan	Kotamadya Jakarta Utara	1 Laporan	32.407.560	Pendapatan Asli Daerah (PAD)	1 Laporan	34.027.938		
PUSAT PELATIHAN KERJA DAERAH - JAKUT	A	2	07	01	1.08	04	Penyediaan Jasa Pelayanan Umum Kantor	Jumlah Laporan Penyediaan Jasa Pelayanan Umum Kantor yang Disediakan	Kotamadya Jakarta Utara	1 Laporan	2.069.030.033	Pendapatan Asli Daerah (PAD)	1 Laporan	2.172.481.535		
PUSAT PELATIHAN KERJA DAERAH - JAKUT	A	2	07	01	1.09		Pemeliharaan Barang Milik Daerah Penunjang Urusan Pemerintahan Daerah	Indeks Kepuasan Pemeliharaan Barang Milik Daerah Penunjang Urusan Pemerintahan Daerah	Kotamadya Jakarta Utara	4 Indeks	3.520.831.363	Pendapatan Asli Daerah (PAD)	4 Indeks	3.696.872.931		
PUSAT PELATIHAN KERJA DAERAH - JAKUT	A	2	07	01	1.09	02	Penyediaan Jasa Pemeliharaan, Biaya Pemeliharaan, Pajak dan Perizinan Kendaraan Dinas Operasional atau Lapangan	Jumlah Kendaraan Dinas Operasional atau Lapangan yang Dipelihara dan Dibayarkan Pajak dan Perizinannya	Kotamadya Jakarta Utara	19 Unit	301.061.758	Pendapatan Asli Daerah (PAD)	19 Unit	316.114.846		
PUSAT PELATIHAN KERJA DAERAH - JAKUT	A	2	07	01	1.09	06	Pemeliharaan Peralatan dan Mesin Lainnya	Jumlah Peralatan dan Mesin Lainnya yang Dipelihara	Kotamadya Jakarta Utara	1 Unit	171.110.318	Pendapatan Asli Daerah (PAD)	1 Unit	179.665.834		
PUSAT PELATIHAN KERJA DAERAH - JAKUT	A	2	07	01	1.09	09	Pemeliharaan/Rehabilitasi Gedung Kantor dan Bangunan Lainnya	Jumlah Gedung Kantor dan Bangunan Lainnya yang Dipelihara/Direhabilitasi	Kotamadya Jakarta Utara	1 Unit	3.022.509.019	Pendapatan Asli Daerah (PAD)	1 Unit	3.173.634.470		
PUSAT PELATIHAN KERJA DAERAH - JAKUT	A	2	07	01	1.09	11	Pemeliharaan/Rehabilitasi Sarana dan Prasarana Pendukung Gedung Kantor atau Bangunan Lainnya	Jumlah Sarana dan Prasarana Pendukung Gedung Kantor atau Bangunan Lainnya yang Dipelihara/Direhabilitasi	Kotamadya Jakarta Utara	1 Unit	26.150.268	Pendapatan Asli Daerah (PAD)	1 Unit	27.457.781		
PUSAT PELATIHAN KERJA DAERAH - JAKUT	A	2	07	03			PROGRAM PELATIHAN KERJA DAN PRODUKTIVITAS TENAGA KERJA	Persentase peserta pelatihan kerja yang mendapatkan sertifikat kompetensi	Kotamadya Jakarta Utara	80 Persen	12.324.518.810	Pendapatan Asli Daerah (PAD)	80 Persen	12.940.744.751		
PUSAT PELATIHAN KERJA DAERAH - JAKUT	A	2	07	03	1.01		Pelaksanaan Latihan Kerja Berdasarkan Kluster Kompetensi	Persentase peserta pelatihan kerja yang meningkat kompetensinya	Kotamadya Jakarta Utara	80 Persen	12.324.518.810	Pendapatan Asli Daerah (PAD)	80 Persen	12.940.744.751		
PUSAT PELATIHAN KERJA DAERAH - JAKUT	A	2	07	03	1.01	01	Proses Pelaksanaan Pendidikan dan Pelatihan Keterampilan bagi Pencari Kerja Berdasarkan Kluster Kompetensi	Jumlah Tenaga Kerja yang Mendapat Pelatihan Berbasis kompetensi Pada Tahun n	Kotamadya Jakarta Utara	1330 Orang	11.074.025.014	Pendapatan Asli Daerah (PAD)	1330 Orang	11.627.726.265		
PUSAT PELATIHAN KERJA DAERAH - JAKUT	A	2	07	03	1.01	03	Pengadaan Sarana Pelatihan Kerja	Jumlah Pengadaan dan Pemeliharaan Sarana Pelatihan kerja	Kotamadya Jakarta Utara	8 Unit	1.250.493.796	Pendapatan Asli Daerah (PAD)	8 Unit	1.313.018.486		
PUSAT PELATIHAN KERJA DAERAH - JAKBAR	A	2					URUSAN PEMERINTAHAN WAJIB YANG TIDAK BERKAITAN DENGAN PELAYANAN DASAR				15.396.799.434	Pendapatan Asli Daerah (PAD)		16.166.639.406		
PUSAT PELATIHAN KERJA DAERAH - JAKBAR	A	2	07				URUSAN PEMERINTAHAN BIDANG TENAGA KERJA				15.396.799.434	Pendapatan Asli Daerah (PAD)		16.166.639.406		
PUSAT PELATIHAN KERJA DAERAH - JAKBAR	A	2	07	01			PROGRAM PENUNJANG URUSAN PEMERINTAHAN DAERAH PROVINSI	Indeks Kepuasan Layanan Penunjang Urusan Pemerintahan Daerah	Kotamadya Jakarta Barat	4 Indeks	4.176.550.625	Pendapatan Asli Daerah (PAD)	4 Indeks	4.385.378.156		
PUSAT PELATIHAN KERJA DAERAH - JAKBAR	A	2	07	01	1.02		Administrasi Keuangan Perangkat Daerah	Indeks kepuasan pelayanan administrasi keuangan	Kotamadya Jakarta Barat	4 Indeks	6.550.000	Pendapatan Asli Daerah (PAD)	4 Indeks	6.877.500		

Perangkat Daerah/ Unit Kerja pada Perangkat Daerah	Kode							Urusan/Bidang Urusan Pemerintahan Daerah dan Program / Kegiatan / Subkegiatan/ Penjabaran Aktivitas Sub Kegiatan (PASK)	Indikator Kinerja Program (outcomes)/ Kegiatan (output)/ Subkegiatan (output)	Rencana Tahun 2024				Catatan Penting	Prakiraan Maju Rencana Tahun 2025	
										Lokasi	Target Capaian Kinerja	Kebutuhan Dana/Pagu Indikatif	Sumber Dana		Target Capaian Kinerja	Kebutuhan Dana/Pagu Indikatif
1	2	3	4	5	6	7	8	9	10	11	12	13	14	15		
PUSAT PELATIHAN KERJA DAERAH - JAKBAR	A	2	07	01	1.02	03		Pelaksanaan Penatausahaan dan Pengujian/Verifikasi Keuangan SKPD	Jumlah Dokumen Penatausahaan dan Pengujian/Verifikasi Keuangan SKPD	Kotamadya Jakarta Barat	1 Dokumen	6.550.000	Pendapatan Asli Daerah (PAD)	1 Dokumen	6.877.500	
PUSAT PELATIHAN KERJA DAERAH - JAKBAR	A	2	07	01	1.06			Administrasi Umum Perangkat Daerah	Indeks Kepuasan Pelayanan Administrasi Umum	Kotamadya Jakarta Barat	4 Indeks	401.611.389	Pendapatan Asli Daerah (PAD)	4 Indeks	421.691.958	
PUSAT PELATIHAN KERJA DAERAH - JAKBAR	A	2	07	01	1.06	02		Penyediaan Peralatan dan Perlengkapan Kantor	Jumlah Paket Peralatan dan Perlengkapan Kantor yang Disediakan	Kotamadya Jakarta Barat	1 Paket	106.194.646	Pendapatan Asli Daerah (PAD)	1 Paket	111.504.378	
PUSAT PELATIHAN KERJA DAERAH - JAKBAR	A	2	07	01	1.06	03		Penyediaan Peralatan Rumah Tangga	Jumlah Paket Peralatan Rumah Tangga yang Disediakan	Kotamadya Jakarta Barat	1 Paket	50.918.263	Pendapatan Asli Daerah (PAD)	1 Paket	53.464.176	
PUSAT PELATIHAN KERJA DAERAH - JAKBAR	A	2	07	01	1.06	05		Penyediaan Barang Cetak dan Penggandaan	Jumlah Paket Barang Cetak dan Penggandaan yang Disediakan	Kotamadya Jakarta Barat	1 Paket	26.883.880	Pendapatan Asli Daerah (PAD)	1 Paket	28.228.074	
PUSAT PELATIHAN KERJA DAERAH - JAKBAR	A	2	07	01	1.06	07		Penyediaan Bahan/Material	Jumlah Paket Bahan/Material yang Disediakan	Kotamadya Jakarta Barat	1 Paket	170.653.500	Pendapatan Asli Daerah (PAD)	1 Paket	179.186.175	
PUSAT PELATIHAN KERJA DAERAH - JAKBAR	A	2	07	01	1.06	09		Penyelenggaraan Rapat Koordinasi dan Konsultasi SKPD	Jumlah Laporan Penyelenggaraan Rapat Koordinasi dan Konsultasi SKPD	Kotamadya Jakarta Barat	1 Laporan	46.961.100	Pendapatan Asli Daerah (PAD)	1 Laporan	49.309.155	
PUSAT PELATIHAN KERJA DAERAH - JAKBAR	A	2	07	01	1.06	11		Dukungan Pelaksanaan Sistem Pemerintahan Berbasis Elektronik pada SKPD	Jumlah Dokumen Dukungan Pelaksanaan Sistem Pemerintahan Berbasis Elektronik pada SKPD	Kotamadya Jakarta Barat	1 Dokumen		Pendapatan Asli Daerah (PAD)	1 Dokumen	-	
PUSAT PELATIHAN KERJA DAERAH - JAKBAR	A	2	07	01	1.07			Pengadaan Barang Milik Daerah Penunjang Urusan Pemerintah Daerah	Indeks Kepuasan Pengadaan Barang Milik Daerah Penunjang Urusan Pemerintah Daerah Sesuai Penganggaran yang Efisien	Kotamadya Jakarta Barat	4 Indeks	25.847.460	Pendapatan Asli Daerah (PAD)	4 Indeks	27.139.833	
PUSAT PELATIHAN KERJA DAERAH - JAKBAR	A	2	07	01	1.07	06		Pengadaan Peralatan dan Mesin Lainnya	Jumlah Unit Peralatan dan Mesin Lainnya yang Disediakan	Kotamadya Jakarta Barat	1 Unit	25.847.460	Pendapatan Asli Daerah (PAD)	1 Unit	27.139.833	
PUSAT PELATIHAN KERJA DAERAH - JAKBAR	A	2	07	01	1.08			Penyediaan Jasa Penunjang Urusan Pemerintahan Daerah	Indeks Kepuasan Terhadap Kinerja Layanan Penunjang Urusan Pemerintahan Daerah	Kotamadya Jakarta Barat	4 Indeks	2.841.110.404	Pendapatan Asli Daerah (PAD)	4 Indeks	2.983.165.924	
PUSAT PELATIHAN KERJA DAERAH - JAKBAR	A	2	07	01	1.08	02		Penyediaan Jasa Komunikasi, Sumber Daya Air dan Listrik	Jumlah Laporan Penyediaan Jasa Komunikasi, Sumber Daya Air dan Listrik yang Disediakan	Kotamadya Jakarta Barat	1 Laporan	543.678.500	Pendapatan Asli Daerah (PAD)	1 Laporan	570.862.425	
PUSAT PELATIHAN KERJA DAERAH - JAKBAR	A	2	07	01	1.08	03		Penyediaan Jasa Peralatan dan Perlengkapan Kantor	Jumlah Laporan Penyediaan Jasa Peralatan dan Perlengkapan Kantor yang Disediakan	Kotamadya Jakarta Barat	1 Laporan	32.927.040	Pendapatan Asli Daerah (PAD)	1 Laporan	34.573.392	
PUSAT PELATIHAN KERJA DAERAH - JAKBAR	A	2	07	01	1.08	04		Penyediaan Jasa Pelayanan Umum Kantor	Jumlah Laporan Penyediaan Jasa Pelayanan Umum Kantor yang Disediakan	Kotamadya Jakarta Barat	1 Laporan	2.264.504.864	Pendapatan Asli Daerah (PAD)	1 Laporan	2.377.730.107	
PUSAT PELATIHAN KERJA DAERAH - JAKBAR	A	2	07	01	1.09			Pemeliharaan Barang Milik Daerah Penunjang Urusan Pemerintahan Daerah	Indeks Kepuasan Pemeliharaan Barang Milik Daerah Penunjang Urusan Pemerintahan Daerah	Kotamadya Jakarta Barat	4 Indeks	901.431.372	Pendapatan Asli Daerah (PAD)	4 Indeks	946.502.941	
PUSAT PELATIHAN KERJA DAERAH - JAKBAR	A	2	07	01	1.09	02		Penyediaan Jasa Pemeliharaan, Biaya Pemeliharaan, Pajak dan Perizinan Kendaraan Dinas Operasional atau Lapangan	Jumlah Kendaraan Dinas Operasional atau Lapangan yang Dipelihara dan Dibayarkan Pajak dan Perizinannya	Kotamadya Jakarta Barat	9 Unit	130.786.093	Pendapatan Asli Daerah (PAD)	9 Unit	137.325.398	
PUSAT PELATIHAN KERJA DAERAH - JAKBAR	A	2	07	01	1.09	06		Pemeliharaan Peralatan dan Mesin Lainnya	Jumlah Peralatan dan Mesin Lainnya yang Dipelihara	Kotamadya Jakarta Barat	51 Unit	323.742.873	Pendapatan Asli Daerah (PAD)	51 Unit	339.930.017	
PUSAT PELATIHAN KERJA DAERAH - JAKBAR	A	2	07	01	1.09	09		Pemeliharaan/Rehabilitasi Gedung Kantor dan Bangunan Lainnya	Jumlah Gedung Kantor dan Bangunan Lainnya yang Dipelihara/Direhabilitasi	Kotamadya Jakarta Barat	2 Unit	294.634.182	Pendapatan Asli Daerah (PAD)	2 Unit	309.365.891	

Perangkat Daerah/ Unit Kerja pada Perangkat Daerah	Kode							Urusan/Bidang Urusan Pemerintahan Daerah dan Program / Kegiatan / Subkegiatan/ Penjabaran Aktivitas Sub Kegiatan (PASK)	Indikator Kinerja Program (outcomes)/ Kegiatan (output)/ Subkegiatan (output)	Rencana Tahun 2024				Catatan Penting	Prakiraan Maju Rencana Tahun 2025	
	1	2	3	4	5	6	7			8	9	10	11			
									Lokasi	Target Capaian Kinerja	Kebutuhan Dana/Pagu Indikatif	Sumber Dana		Target Capaian Kinerja	Kebutuhan Dana/Pagu Indikatif	
PUSAT PELATIHAN KERJA DAERAH - JAKBAR	A	2	07	01	1.09	10		Pemeliharaan/Rehabilitasi Sarana dan Prasarana Gedung Kantor atau Bangunan Lainnya	Jumlah Sarana dan Prasarana Gedung Kantor atau Bangunan Lainnya yang Dipelihara/Direhabilitasi	Kotamadya Jakarta Barat	1 Unit	130.981.199	Pendapatan Asli Daerah (PAD)	1 Unit	137.530.259	
PUSAT PELATIHAN KERJA DAERAH - JAKBAR	A	2	07	01	1.09	11		Pemeliharaan/Rehabilitasi Sarana dan Prasarana Pendukung Gedung Kantor atau Bangunan Lainnya	Jumlah Sarana dan Prasarana Pendukung Gedung Kantor atau Bangunan Lainnya yang Dipelihara/Direhabilitasi	Kotamadya Jakarta Barat	32 Unit	21.287.025	Pendapatan Asli Daerah (PAD)	32 Unit	22.351.376	
PUSAT PELATIHAN KERJA DAERAH - JAKBAR	A	2	07	03				PROGRAM PELATIHAN KERJA DAN PRODUKTIVITAS TENAGA KERJA	Persentase peserta pelatihan kerja yang mendapatkan sertifikat kompetensi	Kotamadya Jakarta Barat	80 Persen	11.220.248.809	Pendapatan Asli Daerah (PAD)	80 Persen	11.781.261.249	
PUSAT PELATIHAN KERJA DAERAH - JAKBAR	A	2	07	03	1.01			Pelaksanaan Latihan Kerja Berdasarkan Kluster Kompetensi	Persentase peserta pelatihan kerja yang meningkat kompetensinya	Kotamadya Jakarta Barat	80 Persen	11.220.248.809	Pendapatan Asli Daerah (PAD)	80 Persen	11.781.261.249	
PUSAT PELATIHAN KERJA DAERAH - JAKBAR	A	2	07	03	1.01	01		Proses Pelaksanaan Pendidikan dan Pelatihan Keterampilan bagi Pencari Kerja Berdasarkan Kluster Kompetensi	Jumlah Tenaga Kerja yang Mendapat Pelatihan Berbasis kompetensi Pada Tahun n	Kotamadya Jakarta Barat	1140 Orang	8.573.071.106	Pendapatan Asli Daerah (PAD)	1140 Orang	9.001.724.661	
PUSAT PELATIHAN KERJA DAERAH - JAKBAR	A	2	07	03	1.01	03		Pengadaan Sarana Pelatihan Kerja	Jumlah Pengadaan dan Pemeliharaan Sarana Pelatihan kerja	Kotamadya Jakarta Barat	8 Unit	2.647.177.703	Pendapatan Asli Daerah (PAD)	8 Unit	2.779.536.588	
PUSAT PELATIHAN KERJA DAERAH - JAKSEL	A	2						URUSAN PEMERINTAHAN WAJIB YANG TIDAK BERKAITAN DENGAN PELAYANAN DASAR				12.223.524.474	Pendapatan Asli Daerah (PAD)		12.834.700.698	
PUSAT PELATIHAN KERJA DAERAH - JAKSEL	A	2	07					URUSAN PEMERINTAHAN BIDANG TENAGA KERJA				12.223.524.474	Pendapatan Asli Daerah (PAD)		12.834.700.698	
PUSAT PELATIHAN KERJA DAERAH - JAKSEL	A	2	07	01				PROGRAM PENUNJANG URUSAN PEMERINTAHAN DAERAH PROVINSI	Indeks Kepuasan Layanan Penunjang Urusan Pemerintahan Daerah	Kotamadya Jakarta Selatan	4 Indeks	3.601.443.272	Pendapatan Asli Daerah (PAD)	4 Indeks	3.781.515.436	
PUSAT PELATIHAN KERJA DAERAH - JAKSEL	A	2	07	01	1.02			Administrasi Keuangan Perangkat Daerah	Indeks kepuasan pelayanan administrasi keuangan	Kotamadya Jakarta Selatan	4 Indeks	11.000.000	Pendapatan Asli Daerah (PAD)	4 Indeks	11.550.000	
PUSAT PELATIHAN KERJA DAERAH - JAKSEL	A	2	07	01	1.02	03		Pelaksanaan Penatausahaan dan Pengujian/Verifikasi Keuangan SKPD	Jumlah Dokumen Penatausahaan dan Pengujian/Verifikasi Keuangan SKPD	Kotamadya Jakarta Selatan	1 Dokumen	11.000.000	Pendapatan Asli Daerah (PAD)	1 Dokumen	11.550.000	
PUSAT PELATIHAN KERJA DAERAH - JAKSEL	A	2	07	01	1.06			Administrasi Umum Perangkat Daerah	Indeks Kepuasan Pelayanan Administrasi Umum	Kotamadya Jakarta Selatan	4 Indeks	870.014.605	Pendapatan Asli Daerah (PAD)	4 Indeks	913.515.335	
PUSAT PELATIHAN KERJA DAERAH - JAKSEL	A	2	07	01	1.06	01		Penyediaan Komponen Instalasi Listrik/Penerangan Bangunan Kantor	Jumlah Paket Komponen Instalasi Listrik/Penerangan Bangunan Kantor yang Disediakan	Kotamadya Jakarta Selatan	1 Paket	29.111.638	Pendapatan Asli Daerah (PAD)	1 Paket	30.567.220	
PUSAT PELATIHAN KERJA DAERAH - JAKSEL	A	2	07	01	1.06	02		Penyediaan Peralatan dan Perlengkapan Kantor	Jumlah Paket Peralatan dan Perlengkapan Kantor yang Disediakan	Kotamadya Jakarta Selatan	1 Paket	482.404.280	Pendapatan Asli Daerah (PAD)	1 Paket	506.524.494	
PUSAT PELATIHAN KERJA DAERAH - JAKSEL	A	2	07	01	1.06	03		Penyediaan Peralatan Rumah Tangga	Jumlah Paket Peralatan Rumah Tangga yang Disediakan	Kotamadya Jakarta Selatan	1 Paket	36.509.521	Pendapatan Asli Daerah (PAD)	1 Paket	38.334.997	
PUSAT PELATIHAN KERJA DAERAH - JAKSEL	A	2	07	01	1.06	04		Penyediaan Bahan Logistik Kantor	Jumlah Paket Bahan Logistik Kantor yang Disediakan	Kotamadya Jakarta Selatan	1 Paket	23.190.786	Pendapatan Asli Daerah (PAD)	1 Paket	24.350.325	
PUSAT PELATIHAN KERJA DAERAH - JAKSEL	A	2	07	01	1.06	05		Penyediaan Barang Cetak dan Penggandaan	Jumlah Paket Barang Cetak dan Penggandaan yang Disediakan	Kotamadya Jakarta Selatan	1 Paket	26.626.680	Pendapatan Asli Daerah (PAD)	1 Paket	27.958.014	
PUSAT PELATIHAN KERJA DAERAH - JAKSEL	A	2	07	01	1.06	07		Penyediaan Bahan/Material	Jumlah Paket Bahan/Material yang Disediakan	Kotamadya Jakarta Selatan	1 Paket	110.321.700	Pendapatan Asli Daerah (PAD)	1 Paket	115.837.785	
PUSAT PELATIHAN KERJA DAERAH - JAKSEL	A	2	07	01	1.06	08		Fasilitasi Kunjungan Tamu	Jumlah Laporan Fasilitasi Kunjungan Tamu	Kotamadya Jakarta Selatan	1 Laporan	40.950.000	Pendapatan Asli Daerah (PAD)	1 Laporan	42.997.500	

Perangkat Daerah/ Unit Kerja pada Perangkat Daerah	Kode							Urusan/Bidang Urusan Pemerintahan Daerah dan Program / Kegiatan / Subkegiatan/ Penjabaran Aktivitas Sub Kegiatan (PASK)	Indikator Kinerja Program (outcomes)/ Kegiatan (output)/ Subkegiatan (output)	Rencana Tahun 2024				Catatan Penting	Prakiraan Maju Rencana Tahun 2025	
	1	2	3	4	5	6	7			8	9	10	11			
									Lokasi	Target Capaian Kinerja	Kebutuhan Dana/Pagu Indikatif	Sumber Dana		Target Capaian Kinerja	Kebutuhan Dana/Pagu Indikatif	
PUSAT PELATIHAN KERJA DAERAH - JAKSEL	A	2	07	01	1.06	09		Penyelenggaraan Rapat Koordinasi dan Konsultasi SKPD	Jumlah Laporan Penyelenggaraan Rapat Koordinasi dan Konsultasi SKPD	Kotamadya Jakarta Selatan	1 Laporan	120.900.000	Pendapatan Asli Daerah (PAD)	1 Laporan	126.945.000	
PUSAT PELATIHAN KERJA DAERAH - JAKSEL	A	2	07	01	1.06	11		Dukungan Pelaksanaan Sistem Pemerintahan Berbasis Elektronik pada SKPD	Jumlah Dokumen Dukungan Pelaksanaan Sistem Pemerintahan Berbasis Elektronik pada SKPD	Kotamadya Jakarta Barat	1 Dokumen	-	Pendapatan Asli Daerah (PAD)	1 Dokumen	-	
PUSAT PELATIHAN KERJA DAERAH - JAKSEL	A	2	07	01	1.07			Pengadaan Barang Milik Daerah Penunjang Urusan Pemerintah Daerah	Indeks Kepuasan Pengadaan Barang Milik Daerah Penunjang Urusan Pemerintah Daerah Sesuai Penganggaran yang Efisien	Kotamadya Jakarta Selatan	4 Indeks	58.351.035	Pendapatan Asli Daerah (PAD)	4 Indeks	61.268.587	
PUSAT PELATIHAN KERJA DAERAH - JAKSEL	A	2	07	01	1.07	06		Pengadaan Peralatan dan Mesin Lainnya	Jumlah Unit Peralatan dan Mesin Lainnya yang Disediakan	Kotamadya Jakarta Selatan	11 Unit	58.351.035	Pendapatan Asli Daerah (PAD)	11 Unit	61.268.587	
PUSAT PELATIHAN KERJA DAERAH - JAKSEL	A	2	07	01	1.08			Penyediaan Jasa Penunjang Urusan Pemerintahan Daerah	Indeks Kepuasan Terhadap Kinerja Layanan Penunjang Urusan Pemerintahan Daerah	Kotamadya Jakarta Selatan	4 Indeks	1.990.528.484	Pendapatan Asli Daerah (PAD)	4 Indeks	2.090.054.908	
PUSAT PELATIHAN KERJA DAERAH - JAKSEL	A	2	07	01	1.08	02		Penyediaan Jasa Komunikasi, Sumber Daya Air dan Listrik	Jumlah Laporan Penyediaan Jasa Komunikasi, Sumber Daya Air dan Listrik yang Disediakan	Kotamadya Jakarta Selatan	1 Laporan	311.681.073	Pendapatan Asli Daerah (PAD)	1 Laporan	327.265.127	
PUSAT PELATIHAN KERJA DAERAH - JAKSEL	A	2	07	01	1.08	03		Penyediaan Jasa Peralatan dan Perlengkapan Kantor	Jumlah Laporan Penyediaan Jasa Peralatan dan Perlengkapan Kantor yang Disediakan	Kotamadya Jakarta Selatan	1 Laporan	32.927.040	Pendapatan Asli Daerah (PAD)	1 Laporan	34.573.392	
PUSAT PELATIHAN KERJA DAERAH - JAKSEL	A	2	07	01	1.08	04		Penyediaan Jasa Pelayanan Umum Kantor	Jumlah Laporan Penyediaan Jasa Pelayanan Umum Kantor yang Disediakan	Kotamadya Jakarta Selatan	1 Laporan	1.645.920.371	Pendapatan Asli Daerah (PAD)	1 Laporan	1.728.216.390	
PUSAT PELATIHAN KERJA DAERAH - JAKSEL	A	2	07	01	1.09			Pemeliharaan Barang Milik Daerah Penunjang Urusan Pemerintahan Daerah	Indeks Kepuasan Pemeliharaan Barang Milik Daerah Penunjang Urusan Pemerintahan Daerah	Kotamadya Jakarta Selatan	4 Indeks	671.549.148	Pendapatan Asli Daerah (PAD)	4 Indeks	705.126.605	
PUSAT PELATIHAN KERJA DAERAH - JAKSEL	A	2	07	01	1.09	02		Penyediaan Jasa Pemeliharaan, Biaya Pemeliharaan, Pajak dan Perizinan Kendaraan Dinas Operasional atau Lapangan	Jumlah Kendaraan Dinas Operasional atau Lapangan yang Dipelihara dan Dibayarkan Pajak dan Perizinannya	Kotamadya Jakarta Selatan	19 Unit	149.855.224	Pendapatan Asli Daerah (PAD)	19 Unit	157.347.985	
PUSAT PELATIHAN KERJA DAERAH - JAKSEL	A	2	07	01	1.09	06		Pemeliharaan Peralatan dan Mesin Lainnya	Jumlah Peralatan dan Mesin Lainnya yang Dipelihara	Kotamadya Jakarta Selatan	229 Unit	99.855.378	Pendapatan Asli Daerah (PAD)	229 Unit	104.848.147	
PUSAT PELATIHAN KERJA DAERAH - JAKSEL	A	2	07	01	1.09	09		Pemeliharaan/Rehabilitasi Gedung Kantor dan Bangunan Lainnya	Jumlah Gedung Kantor dan Bangunan Lainnya yang Dipelihara/Direhabilitasi	Kotamadya Jakarta Selatan	1 Unit	414.571.154	Pendapatan Asli Daerah (PAD)	1 Unit	435.299.712	
PUSAT PELATIHAN KERJA DAERAH - JAKSEL	A	2	07	01	1.09	11		Pemeliharaan/Rehabilitasi Sarana dan Prasarana Pendukung Gedung Kantor atau Bangunan Lainnya	Jumlah Sarana dan Prasarana Pendukung Gedung Kantor atau Bangunan Lainnya yang Dipelihara/Direhabilitasi	Kotamadya Jakarta Selatan	32 Unit	7.267.392	Pendapatan Asli Daerah (PAD)	32 Unit	7.630.762	
PUSAT PELATIHAN KERJA DAERAH - JAKSEL	A	2	07	03				PROGRAM PELATIHAN KERJA DAN PRODUKTIVITAS TENAGA KERJA	Persentase peserta pelatihan kerja yang mendapatkan sertifikat kompetensi	Kotamadya Jakarta Selatan	80 Persen	8.622.081.202	Pendapatan Asli Daerah (PAD)	80 Persen	9.053.185.262	
PUSAT PELATIHAN KERJA DAERAH - JAKSEL	A	2	07	03	1.01			Pelaksanaan Latihan Kerja Berdasarkan Klaster Kompetensi	Persentase peserta pelatihan kerja yang meningkat kompetensinya	Kotamadya Jakarta Selatan	80 Persen	8.622.081.202	Pendapatan Asli Daerah (PAD)	80 Persen	9.053.185.262	
PUSAT PELATIHAN KERJA DAERAH - JAKSEL	A	2	07	03	1.01	01		Proses Pelaksanaan Pendidikan dan Pelatihan Keterampilan bagi Pencari Kerja Berdasarkan Klaster Kompetensi	Jumlah Tenaga Kerja yang Mendapat Pelatihan Berbasis kompetensi Pada Tahun n	Kotamadya Jakarta Selatan	1100 Orang	7.266.614.036	Pendapatan Asli Daerah (PAD)	1100 Orang	7.629.944.738	
PUSAT PELATIHAN KERJA DAERAH - JAKSEL	A	2	07	03	1.01	03		Pengadaan Sarana Pelatihan Kerja	Jumlah Pengadaan dan Pemeliharaan Sarana Pelatihan kerja	Kotamadya Jakarta Selatan	152 Unit	1.355.467.166	Pendapatan Asli Daerah (PAD)	152 Unit	1.423.240.524	

Perangkat Daerah/ Unit Kerja pada Perangkat Daerah	Kode							Urusan/Bidang Urusan Pemerintahan Daerah dan Program / Kegiatan / Subkegiatan/ Penjabaran Aktivitas Sub Kegiatan (PASK)	Indikator Kinerja Program (outcomes)/ Kegiatan (output)/ Subkegiatan (output)	Rencana Tahun 2024				Catatan Penting	Prakiraan Maju Rencana Tahun 2025	
										Lokasi	Target Capaian Kinerja	Kebutuhan Dana/Pagu Indikatif	Sumber Dana		Target Capaian Kinerja	Kebutuhan Dana/Pagu Indikatif
1	2	3	4	5	6	7	8	9	10	11						
PUSAT PELATIHAN KERJA DAERAH - JAKTIM	A	2					URUSAN PEMERINTAHAN WAJIB YANG TIDAK BERKAITAN DENGAN PELAYANAN DASAR				23.128.907.201	Pendapatan Asli Daerah (PAD)		24.285.352.561		
PUSAT PELATIHAN KERJA DAERAH - JAKTIM	A	2	07				URUSAN PEMERINTAHAN BIDANG TENAGA KERJA				23.128.907.201	Pendapatan Asli Daerah (PAD)		24.285.352.561		
PUSAT PELATIHAN KERJA DAERAH - JAKTIM	A	2	07	01			PROGRAM PENUNJANG URUSAN PEMERINTAHAN DAERAH PROVINSI	Indeks Kepuasan Layanan Penunjang Urusan Pemerintahan Daerah	Kotamadya Jakarta Timur	4 Indeks	12.797.737.492	Pendapatan Asli Daerah (PAD)	4 Indeks	13.437.624.367		
PUSAT PELATIHAN KERJA DAERAH - JAKTIM	A	2	07	01	1.02		Administrasi Keuangan Perangkat Daerah	Indeks kepuasan pelayanan administrasi keuangan	Kotamadya Jakarta Timur	4 Indeks	11.040.000	Pendapatan Asli Daerah (PAD)	4 Indeks	11.592.000		
PUSAT PELATIHAN KERJA DAERAH - JAKTIM	A	2	07	01	1.02	03	Pelaksanaan Penatausahaan dan Pengujian/Verifikasi Keuangan SKPD	Jumlah Dokumen Penatausahaan dan Pengujian/Verifikasi Keuangan SKPD	Kotamadya Jakarta Timur	1 Dokumen	11.040.000	Pendapatan Asli Daerah (PAD)	1 Dokumen	11.592.000		
PUSAT PELATIHAN KERJA DAERAH - JAKTIM	A	2	07	01	1.06		Administrasi Umum Perangkat Daerah	Indeks Kepuasan Pelayanan Administrasi Umum	Kotamadya Jakarta Timur	4 Indeks	577.338.685	Pendapatan Asli Daerah (PAD)	4 Indeks	606.205.619		
PUSAT PELATIHAN KERJA DAERAH - JAKTIM	A	2	07	01	1.06	01	Penyediaan Komponen Instalasi Listrik/Penerangan Bangunan Kantor	Jumlah Paket Komponen Instalasi Listrik/Penerangan Bangunan Kantor yang Disediakan	Kotamadya Jakarta Timur	1 Paket	53.894.163	Pendapatan Asli Daerah (PAD)	1 Paket	56.588.871		
PUSAT PELATIHAN KERJA DAERAH - JAKTIM	A	2	07	01	1.06	02	Penyediaan Peralatan dan Perlengkapan Kantor	Jumlah Paket Peralatan dan Perlengkapan Kantor yang Disediakan	Kotamadya Jakarta Timur	1 Paket	72.809.673	Pendapatan Asli Daerah (PAD)	1 Paket	76.450.157		
PUSAT PELATIHAN KERJA DAERAH - JAKTIM	A	2	07	01	1.06	03	Penyediaan Peralatan Rumah Tangga	Jumlah Paket Peralatan Rumah Tangga yang Disediakan	Kotamadya Jakarta Timur	1 Paket	96.344.664	Pendapatan Asli Daerah (PAD)	1 Paket	101.161.897		
PUSAT PELATIHAN KERJA DAERAH - JAKTIM	A	2	07	01	1.06	05	Penyediaan Barang Cetak dan Penggandaan	Jumlah Paket Barang Cetak dan Penggandaan yang Disediakan	Kotamadya Jakarta Timur	1 Paket	23.298.345	Pendapatan Asli Daerah (PAD)	1 Paket	24.463.262		
PUSAT PELATIHAN KERJA DAERAH - JAKTIM	A	2	07	01	1.06	07	Penyediaan Bahan/Material	Jumlah Paket Bahan/Material yang Disediakan	Kotamadya Jakarta Timur	1 Paket	185.952.000	Pendapatan Asli Daerah (PAD)	1 Paket	195.249.600		
PUSAT PELATIHAN KERJA DAERAH - JAKTIM	A	2	07	01	1.06	09	Penyelenggaraan Rapat Koordinasi dan Konsultasi SKPD	Jumlah Laporan Penyelenggaraan Rapat Koordinasi dan Konsultasi SKPD	Kotamadya Jakarta Timur	1 Laporan	145.039.840	Pendapatan Asli Daerah (PAD)	1 Laporan	152.291.832		
PUSAT PELATIHAN KERJA DAERAH - JAKTIM	A	2	07	01	1.06	11	Dukungan Pelaksanaan Sistem Pemerintahan Berbasis Elektronik pada SKPD	Jumlah Dokumen Dukungan Pelaksanaan Sistem Pemerintahan Berbasis Elektronik pada SKPD	Kotamadya Jakarta Barat	1 Dokumen	-	Pendapatan Asli Daerah (PAD)	1 Dokumen	-		
PUSAT PELATIHAN KERJA DAERAH - JAKTIM	A	2	07	01	1.07		Pengadaan Barang Milik Daerah Penunjang Urusan Pemerintah Daerah	Indeks Kepuasan Pengadaan Barang Milik Daerah Penunjang Urusan Pemerintah Daerah Sesuai Penganggaran yang Efisien	Kotamadya Jakarta Timur	4 Indeks	-	Pendapatan Asli Daerah (PAD)	4 Indeks	-		
PUSAT PELATIHAN KERJA DAERAH - JAKTIM	A	2	07	01	1.07	09	Pengadaan Gedung Kantor atau Bangunan Lainnya	Jumlah Unit Gedung Kantor atau Bangunan Lainnya yang Disediakan	Kotamadya Jakarta Timur	1 Unit	-	Pendapatan Asli Daerah (PAD)	1 Unit	-		
PUSAT PELATIHAN KERJA DAERAH - JAKTIM	A	2	07	01	1.08		Penyediaan Jasa Penunjang Urusan Pemerintahan Daerah	Indeks Kepuasan Terhadap Kinerja Layanan Penunjang Urusan Pemerintahan Daerah	Kotamadya Jakarta Timur	4 Indeks	3.195.301.228	Pendapatan Asli Daerah (PAD)	4 Indeks	3.355.066.289		
PUSAT PELATIHAN KERJA DAERAH - JAKTIM	A	2	07	01	1.08	02	Penyediaan Jasa Komunikasi, Sumber Daya Air dan Listrik	Jumlah Laporan Penyediaan Jasa Komunikasi, Sumber Daya Air dan Listrik yang Disediakan	Kotamadya Jakarta Timur	1 Laporan	599.716.216	Pendapatan Asli Daerah (PAD)	1 Laporan	629.702.027		
PUSAT PELATIHAN KERJA DAERAH - JAKTIM	A	2	07	01	1.08	03	Penyediaan Jasa Peralatan dan Perlengkapan Kantor	Jumlah Laporan Penyediaan Jasa Peralatan dan Perlengkapan Kantor yang Disediakan	Kotamadya Jakarta Timur	1 Laporan	32.927.040	Pendapatan Asli Daerah (PAD)	1 Laporan	34.573.392		

Perangkat Daerah/ Unit Kerja pada Perangkat Daerah	Kode							Urusan/Bidang Urusan Pemerintahan Daerah dan Program / Kegiatan / Subkegiatan/ Penjabaran Aktivitas Sub Kegiatan (PASK)	Indikator Kinerja Program (outcomes)/ Kegiatan (output)/ Subkegiatan (output)	Rencana Tahun 2024				Catatan Penting	Prakiraan Maju Rencana Tahun 2025	
										Lokasi	Target Capaian Kinerja	Kebutuhan Dana/Pagu Indikatif	Sumber Dana		Target Capaian Kinerja	Kebutuhan Dana/Pagu Indikatif
1	2	3	4	5	6	7	8	9	10	11						
PUSAT PELATIHAN KERJA DAERAH - JAKTIM	A	2	07	01	1.08	04	Penyediaan Jasa Pelayanan Umum Kantor	Jumlah Laporan Penyediaan Jasa Pelayanan Umum Kantor yang Disediakan	Kotamadya Jakarta Timur	1 Laporan	2.562.657.972	Pendapatan Asli Daerah (PAD)	1 Laporan	2.690.790.871		
PUSAT PELATIHAN KERJA DAERAH - JAKTIM	A	2	07	01	1.09		Pemeliharaan Barang Milik Daerah Penunjang Urusan Pemerintahan Daerah	Indeks Kepuasan Pemeliharaan Barang Milik Daerah Penunjang Urusan Pemerintahan Daerah	Kotamadya Jakarta Timur	4 Indeks	9.014.057.579	Pendapatan Asli Daerah (PAD)	4 Indeks	9.464.760.458		
PUSAT PELATIHAN KERJA DAERAH - JAKTIM	A	2	07	01	1.09	02	Penyediaan Jasa Pemeliharaan, Biaya Pemeliharaan, Pajak dan Perizinan Kendaraan Dinas Operasional atau Lapangan	Jumlah Kendaraan Dinas Operasional atau Lapangan yang Dipelihara dan Dibayarkan Pajak dan Perizinannya	Kotamadya Jakarta Timur	22 Unit	193.813.543	Pendapatan Asli Daerah (PAD)	22 Unit	203.504.220		
PUSAT PELATIHAN KERJA DAERAH - JAKTIM	A	2	07	01	1.09	06	Pemeliharaan Peralatan dan Mesin Lainnya	Jumlah Peralatan dan Mesin Lainnya yang Dipelihara	Kotamadya Jakarta Timur	148 Unit	145.709.700	Pendapatan Asli Daerah (PAD)	148 Unit	152.995.185		
PUSAT PELATIHAN KERJA DAERAH - JAKTIM	A	2	07	01	1.09	09	Pemeliharaan/Rehabilitasi Gedung Kantor dan Bangunan Lainnya	Jumlah Gedung Kantor dan Bangunan Lainnya yang Dipelihara/Direhabilitasi	Kotamadya Jakarta Timur	4 Unit	8.654.436.743	Pendapatan Asli Daerah (PAD)	4 Unit	9.087.158.580		
PUSAT PELATIHAN KERJA DAERAH - JAKTIM	A	2	07	01	1.09	11	Pemeliharaan/Rehabilitasi Sarana dan Prasarana Pendukung Gedung Kantor atau Bangunan Lainnya	Jumlah Sarana dan Prasarana Pendukung Gedung Kantor atau Bangunan Lainnya yang Dipelihara/Direhabilitasi	Kotamadya Jakarta Timur	45 Unit	20.097.593	Pendapatan Asli Daerah (PAD)	45 Unit	21.102.473		
PUSAT PELATIHAN KERJA DAERAH - JAKTIM	A	2	07	03			PROGRAM PELATIHAN KERJA DAN PRODUKTIVITAS TENAGA KERJA	Persentase peserta pelatihan kerja yang mendapatkan sertifikat kompetensi	Kotamadya Jakarta Timur	80 Persen	10.331.169.709	Pendapatan Asli Daerah (PAD)	80 Persen	10.847.728.194		
PUSAT PELATIHAN KERJA DAERAH - JAKTIM	A	2	07	03	1.01		Pelaksanaan Latihan Kerja Berdasarkan Klaster Kompetensi	Persentase peserta pelatihan kerja yang meningkat kompetensinya	Kotamadya Jakarta Timur	80 Persen	10.331.169.709	Pendapatan Asli Daerah (PAD)	80 Persen	10.847.728.194		
PUSAT PELATIHAN KERJA DAERAH - JAKTIM	A	2	07	03	1.01	01	Proses Pelaksanaan Pendidikan dan Pelatihan Keterampilan bagi Pencari Kerja Berdasarkan Klaster Kompetensi	Jumlah Tenaga Kerja yang Mendapat Pelatihan Berbasis kompetensi Pada Tahun n	Kotamadya Jakarta Timur	1400 Orang	8.331.792.102	Pendapatan Asli Daerah (PAD)	1400 Orang	8.748.381.707		
PUSAT PELATIHAN KERJA DAERAH - JAKTIM	A	2	07	03	1.01	03	Pengadaan Sarana Pelatihan Kerja	Jumlah Pengadaan dan Pemeliharaan Sarana Pelatihan kerja	Kotamadya Jakarta Timur	84 Unit	1.999.377.607	Pendapatan Asli Daerah (PAD)	84 Unit	2.099.346.487		
PUSAT PELATIHAN KERJA KHUSUS PENGEMBANGAN LAS	A	2					URUSAN PEMERINTAHAN WAJIB YANG TIDAK BERKAITAN DENGAN PELAYANAN DASAR				17.233.600.880	Pendapatan Asli Daerah (PAD)		18.095.280.924		
PUSAT PELATIHAN KERJA KHUSUS PENGEMBANGAN LAS	A	2	07				URUSAN PEMERINTAHAN BIDANG TENAGA KERJA				17.233.600.880	Pendapatan Asli Daerah (PAD)		18.095.280.924		
PUSAT PELATIHAN KERJA KHUSUS PENGEMBANGAN LAS	A	2	07	01			PROGRAM PENUNJANG URUSAN PEMERINTAHAN DAERAH PROVINSI	Indeks Kepuasan Layanan Penunjang Urusan Pemerintahan Daerah	Provinsi DKI Jakarta	4 Indeks	5.138.252.079	Pendapatan Asli Daerah (PAD)	4 Indeks	5.395.164.683		
PUSAT PELATIHAN KERJA KHUSUS PENGEMBANGAN LAS	A	2	07	01	1.02		Administrasi Keuangan Perangkat Daerah	Indeks kepuasan pelayanan administrasi keuangan	Provinsi DKI Jakarta	4 Indeks	4.000.000	Pendapatan Asli Daerah (PAD)	4 Indeks	4.200.000		
PUSAT PELATIHAN KERJA KHUSUS PENGEMBANGAN LAS	A	2	07	01	1.02	03	Pelaksanaan Penatausahaan dan Pengujian/Verifikasi Keuangan SKPD	Jumlah Dokumen Penatausahaan dan Pengujian/Verifikasi Keuangan SKPD	Provinsi DKI Jakarta	1 Dokumen	4.000.000	Pendapatan Asli Daerah (PAD)	1 Dokumen	4.200.000		
PUSAT PELATIHAN KERJA KHUSUS PENGEMBANGAN LAS	A	2	07	01	1.06		Administrasi Umum Perangkat Daerah	Indeks Kepuasan Pelayanan Administrasi Umum	Provinsi DKI Jakarta	4 Indeks	1.501.313.703	Pendapatan Asli Daerah (PAD)	4 Indeks	1.576.379.388		
PUSAT PELATIHAN KERJA KHUSUS PENGEMBANGAN LAS	A	2	07	01	1.06	02	Penyediaan Peralatan dan Perlengkapan Kantor	Jumlah Paket Peralatan dan Perlengkapan Kantor yang Disediakan	Provinsi DKI Jakarta	1 Paket	1.193.137.213	Pendapatan Asli Daerah (PAD)	1 Paket	1.252.794.074		

Perangkat Daerah/ Unit Kerja pada Perangkat Daerah	Kode							Urusan/Bidang Urusan Pemerintahan Daerah dan Program / Kegiatan / Subkegiatan/ Penjabaran Aktivitas Sub Kegiatan (PASK)	Indikator Kinerja Program (outcomes)/ Kegiatan (output)/ Subkegiatan (output)	Rencana Tahun 2024				Catatan Penting	Prakiraan Maju Rencana Tahun 2025	
	1	2	3	4	5	6	7			8	9	10	11			
									Lokasi	Target Capaian Kinerja	Kebutuhan Dana/Pagu Indikatif	Sumber Dana		Target Capaian Kinerja	Kebutuhan Dana/Pagu Indikatif	
PUSAT PELATIHAN KERJA KHUSUS PENGEMBANGAN LAS	A	2	07	01	1.06	03		Penyediaan Peralatan Rumah Tangga	Jumlah Paket Peralatan Rumah Tangga yang Disediakan	Provinsi DKI Jakarta	1 Paket	67.154.008	Pendapatan Asli Daerah (PAD)	1 Paket	70.511.708	
PUSAT PELATIHAN KERJA KHUSUS PENGEMBANGAN LAS	A	2	07	01	1.06	04		Penyediaan Bahan Logistik Kantor	Jumlah Paket Bahan Logistik Kantor yang Disediakan	Provinsi DKI Jakarta	1 Paket	25.693.703	Pendapatan Asli Daerah (PAD)	1 Paket	26.978.388	
PUSAT PELATIHAN KERJA KHUSUS PENGEMBANGAN LAS	A	2	07	01	1.06	05		Penyediaan Barang Cetak dan Penggandaan	Jumlah Paket Barang Cetak dan Penggandaan yang Disediakan	Provinsi DKI Jakarta	1 Paket	32.765.579	Pendapatan Asli Daerah (PAD)	1 Paket	34.403.858	
PUSAT PELATIHAN KERJA KHUSUS PENGEMBANGAN LAS	A	2	07	01	1.06	07		Penyediaan Bahan/Material	Jumlah Paket Bahan/Material yang Disediakan	Provinsi DKI Jakarta	1 Paket	163.063.200	Pendapatan Asli Daerah (PAD)	1 Paket	171.216.360	
PUSAT PELATIHAN KERJA KHUSUS PENGEMBANGAN LAS	A	2	07	01	1.06	09		Penyelenggaraan Rapat Koordinasi dan Konsultasi SKPD	Jumlah Laporan Penyelenggaraan Rapat Koordinasi dan Konsultasi SKPD	Provinsi DKI Jakarta	12 Laporan	19.500.000	Pendapatan Asli Daerah (PAD)	12 Laporan	20.475.000	
PUSAT PELATIHAN KERJA KHUSUS PENGEMBANGAN LAS	A	2	07	01	1.08			Penyediaan Jasa Penunjang Urusan Pemerintahan Daerah	Indeks Kepuasan Terhadap Kinerja Layanan Penunjang Urusan Pemerintahan Daerah	Provinsi DKI Jakarta	4 Indeks	3.103.090.407	Pendapatan Asli Daerah (PAD)	4 Indeks	3.258.244.927	
PUSAT PELATIHAN KERJA KHUSUS PENGEMBANGAN LAS	A	2	07	01	1.08	02		Penyediaan Jasa Komunikasi, Sumber Daya Air dan Listrik	Jumlah Laporan Penyediaan Jasa Komunikasi, Sumber Daya Air dan Listrik yang Disediakan	Provinsi DKI Jakarta	1 Laporan	672.541.949	Pendapatan Asli Daerah (PAD)	1 Laporan	706.169.046	
PUSAT PELATIHAN KERJA KHUSUS PENGEMBANGAN LAS	A	2	07	01	1.08	03		Penyediaan Jasa Peralatan dan Perlengkapan Kantor	Jumlah Laporan Penyediaan Jasa Peralatan dan Perlengkapan Kantor yang Disediakan	Provinsi DKI Jakarta	1 Laporan	32.927.040	Pendapatan Asli Daerah (PAD)	1 Laporan	34.573.392	
PUSAT PELATIHAN KERJA KHUSUS PENGEMBANGAN LAS	A	2	07	01	1.08	04		Penyediaan Jasa Pelayanan Umum Kantor	Jumlah Laporan Penyediaan Jasa Pelayanan Umum Kantor yang Disediakan	Provinsi DKI Jakarta	1 Laporan	2.397.621.418	Pendapatan Asli Daerah (PAD)	1 Laporan	2.517.502.489	
PUSAT PELATIHAN KERJA KHUSUS PENGEMBANGAN LAS	A	2	07	01	1.09			Pemeliharaan Barang Milik Daerah Penunjang Urusan Pemerintahan Daerah	Indeks Kepuasan Pemeliharaan Barang Milik Daerah Penunjang Urusan Pemerintahan Daerah	Provinsi DKI Jakarta	4 Indeks	529.847.969	Pendapatan Asli Daerah (PAD)	4 Indeks	556.340.367	
PUSAT PELATIHAN KERJA KHUSUS PENGEMBANGAN LAS	A	2	07	01	1.09	02		Penyediaan Jasa Pemeliharaan, Biaya Pemeliharaan, Pajak dan Perizinan Kendaraan Dinas Operasional atau Lapangan	Jumlah Kendaraan Dinas Operasional atau Lapangan yang Dipelihara dan Dibayarkan Pajak dan Perizinannya	Provinsi DKI Jakarta	13 Unit	135.877.579	Pendapatan Asli Daerah (PAD)	13 Unit	142.671.458	
PUSAT PELATIHAN KERJA KHUSUS PENGEMBANGAN LAS	A	2	07	01	1.09	06		Pemeliharaan Peralatan dan Mesin Lainnya	Jumlah Peralatan dan Mesin Lainnya yang Dipelihara	Provinsi DKI Jakarta	8 Unit	186.349.686	Pendapatan Asli Daerah (PAD)	8 Unit	195.667.170	
PUSAT PELATIHAN KERJA KHUSUS PENGEMBANGAN LAS	A	2	07	01	1.09	09		Pemeliharaan/Rehabilitasi Gedung Kantor dan Bangunan Lainnya	Jumlah Gedung Kantor dan Bangunan Lainnya yang Dipelihara/Direhabilitasi	Provinsi DKI Jakarta	1 Unit	207.620.704	Pendapatan Asli Daerah (PAD)	1 Unit	218.001.739	
PUSAT PELATIHAN KERJA KHUSUS PENGEMBANGAN LAS	A	2	07	03				PROGRAM PELATIHAN KERJA DAN PRODUKTIVITAS TENAGA KERJA	Persentase peserta pelatihan kerja yang mendapatkan sertifikat kompetensi	Provinsi DKI Jakarta	80 Persen	12.095.348.801	Pendapatan Asli Daerah (PAD)	80 Persen	12.700.116.241	
PUSAT PELATIHAN KERJA KHUSUS PENGEMBANGAN LAS	A	2	07	03	1.01			Pelaksanaan Latihan Kerja Berdasarkan Klaster Kompetensi	Persentase peserta pelatihan kerja yang meningkat kompetensinya	Provinsi DKI Jakarta	80 Persen	12.095.348.801	Pendapatan Asli Daerah (PAD)	80 Persen	12.700.116.241	
PUSAT PELATIHAN KERJA KHUSUS PENGEMBANGAN LAS	A	2	07	03	1.01	01		Proses Pelaksanaan Pendidikan dan Pelatihan Keterampilan bagi Pencari Kerja Berdasarkan Klaster Kompetensi	Jumlah Tenaga Kerja yang Mendapat Pelatihan Berbasis kompetensi Pada Tahun n	Provinsi DKI Jakarta	632 Orang	9.378.599.381	Pendapatan Asli Daerah (PAD)	632 Orang	9.847.529.350	
PUSAT PELATIHAN KERJA KHUSUS PENGEMBANGAN LAS	A	2	07	03	1.01	03		Pengadaan Sarana Pelatihan Kerja	Jumlah Pengadaan dan Pemeliharaan Sarana Pelatihan kerja	Provinsi DKI Jakarta	8 Unit	2.716.749.420	Pendapatan Asli Daerah (PAD)	8 Unit	2.852.586.891	

Perangkat Daerah/ Unit Kerja pada Perangkat Daerah	Kode							Urusan/Bidang Urusan Pemerintahan Daerah dan Program / Kegiatan / Subkegiatan/ Penjabaran Aktivitas Sub Kegiatan (PASK)	Indikator Kinerja Program (outcomes)/ Kegiatan (output)/ Subkegiatan (output)	Rencana Tahun 2024				Catatan Penting	Prakiraan Maju Rencana Tahun 2025	
										Lokasi	Target Capaian Kinerja	Kebutuhan Dana/Pagu Indikatif	Sumber Dana		Target Capaian Kinerja	Kebutuhan Dana/Pagu Indikatif
1	2	3	4	5	6	7	8	9	10	11	12	13				
PUSAT PELATIHAN KERJA PENGEMBANGAN INDUSTRI	A	2						URUSAN PEMERINTAHAN WAJIB YANG TIDAK BERKAITAN DENGAN PELAYANAN DASAR			25.960.394.810	Pendapatan Asli Daerah (PAD)		27.258.414.551		
PUSAT PELATIHAN KERJA PENGEMBANGAN INDUSTRI	A	2	07					URUSAN PEMERINTAHAN BIDANG TENAGA KERJA			25.960.394.810	Pendapatan Asli Daerah (PAD)		27.258.414.551		
PUSAT PELATIHAN KERJA PENGEMBANGAN INDUSTRI	A	2	07	01				PROGRAM PENUNJANG URUSAN PEMERINTAHAN DAERAH PROVINSI	Indeks Kepuasan Layanan Penunjang Urusan Pemerintahan Daerah	Provinsi DKI Jakarta	4 Indeks	6.814.237.186	Pendapatan Asli Daerah (PAD)	4 Indeks	7.154.949.045	
PUSAT PELATIHAN KERJA PENGEMBANGAN INDUSTRI	A	2	07	01	1.02			Administrasi Keuangan Perangkat Daerah	Indeks kepuasan pelayanan administrasi keuangan	Provinsi DKI Jakarta	4 Indeks	10.000.000	Pendapatan Asli Daerah (PAD)	4 Indeks	10.500.000	
PUSAT PELATIHAN KERJA PENGEMBANGAN INDUSTRI	A	2	07	01	1.02	03		Pelaksanaan Penatausahaan dan Pengujian/Verifikasi Keuangan SKPD	Jumlah Dokumen Penatausahaan dan Pengujian/Verifikasi Keuangan SKPD	Provinsi DKI Jakarta	1 Dokumen	10.000.000	Pendapatan Asli Daerah (PAD)	1 Dokumen	10.500.000	
PUSAT PELATIHAN KERJA PENGEMBANGAN INDUSTRI	A	2	07	01	1.06			Administrasi Umum Perangkat Daerah	Indeks Kepuasan Pelayanan Administrasi Umum	Provinsi DKI Jakarta	4 Indeks	783.766.132	Pendapatan Asli Daerah (PAD)	4 Indeks	822.954.439	
PUSAT PELATIHAN KERJA PENGEMBANGAN INDUSTRI	A	2	07	01	1.06	01		Penyediaan Komponen Instalasi Listrik/Penerangan Bangunan Kantor	Jumlah Paket Komponen Instalasi Listrik/Penerangan Bangunan Kantor yang Disediakan	Provinsi DKI Jakarta	1 Paket	26.235.343	Pendapatan Asli Daerah (PAD)	1 Paket	27.547.110	
PUSAT PELATIHAN KERJA PENGEMBANGAN INDUSTRI	A	2	07	01	1.06	02		Penyediaan Peralatan dan Perlengkapan Kantor	Jumlah Paket Peralatan dan Perlengkapan Kantor yang Disediakan	Provinsi DKI Jakarta	1 Paket	47.485.547	Pendapatan Asli Daerah (PAD)	1 Paket	49.859.824	
PUSAT PELATIHAN KERJA PENGEMBANGAN INDUSTRI	A	2	07	01	1.06	03		Penyediaan Peralatan Rumah Tangga	Jumlah Paket Peralatan Rumah Tangga yang Disediakan	Provinsi DKI Jakarta	1 Paket	213.201.942	Pendapatan Asli Daerah (PAD)	1 Paket	223.862.039	
PUSAT PELATIHAN KERJA PENGEMBANGAN INDUSTRI	A	2	07	01	1.06	04		Penyediaan Bahan Logistik Kantor	Jumlah Paket Bahan Logistik Kantor yang Disediakan	Provinsi DKI Jakarta	1 Paket	31.449.600	Pendapatan Asli Daerah (PAD)	1 Paket	33.022.080	
PUSAT PELATIHAN KERJA PENGEMBANGAN INDUSTRI	A	2	07	01	1.06	05		Penyediaan Barang Cetak dan Penggandaan	Jumlah Paket Barang Cetak dan Penggandaan yang Disediakan	Provinsi DKI Jakarta	1 Paket	43.520.880	Pendapatan Asli Daerah (PAD)	1 Paket	45.696.924	
PUSAT PELATIHAN KERJA PENGEMBANGAN INDUSTRI	A	2	07	01	1.06	07		Penyediaan Bahan/Material	Jumlah Paket Bahan/Material yang Disediakan	Provinsi DKI Jakarta	1 Paket	253.878.500	Pendapatan Asli Daerah (PAD)	1 Paket	266.572.425	
PUSAT PELATIHAN KERJA PENGEMBANGAN INDUSTRI	A	2	07	01	1.06	08		Fasilitasi Kunjungan Tamu	Jumlah Laporan Fasilitasi Kunjungan Tamu	Provinsi DKI Jakarta	1 Laporan	18.494.320	Pendapatan Asli Daerah (PAD)	1 Laporan	19.419.036	
PUSAT PELATIHAN KERJA PENGEMBANGAN INDUSTRI	A	2	07	01	1.06	09		Penyelenggaraan Rapat Koordinasi dan Konsultasi SKPD	Jumlah Laporan Penyelenggaraan Rapat Koordinasi dan Konsultasi SKPD	Provinsi DKI Jakarta	1 Laporan	149.500.000	Pendapatan Asli Daerah (PAD)	1 Laporan	156.975.000	
PUSAT PELATIHAN KERJA PENGEMBANGAN INDUSTRI	A	2	07	01	1.06	11		Dukungan Pelaksanaan Sistem Pemerintahan Berbasis Elektronik pada SKPD	Jumlah Dokumen Dukungan Pelaksanaan Sistem Pemerintahan Berbasis Elektronik pada SKPD	Provinsi DKI Jakarta	1 Dokumen	-	Pendapatan Asli Daerah (PAD)	1 Dokumen	-	
PUSAT PELATIHAN KERJA PENGEMBANGAN INDUSTRI	A	2	07	01	1.08			Penyediaan Jasa Penunjang Urusan Pemerintahan Daerah	Indeks Kepuasan Terhadap Kinerja Layanan Penunjang Urusan Pemerintahan Daerah	Provinsi DKI Jakarta	4 Indeks	5.484.665.891	Pendapatan Asli Daerah (PAD)	4 Indeks	5.758.899.186	
PUSAT PELATIHAN KERJA PENGEMBANGAN INDUSTRI	A	2	07	01	1.08	02		Penyediaan Jasa Komunikasi, Sumber Daya Air dan Listrik	Jumlah Laporan Penyediaan Jasa Komunikasi, Sumber Daya Air dan Listrik yang Disediakan	Provinsi DKI Jakarta	1 Laporan	1.197.948.480	Pendapatan Asli Daerah (PAD)	1 Laporan	1.257.845.904	

Perangkat Daerah/ Unit Kerja pada Perangkat Daerah	Kode							Urusan/Bidang Urusan Pemerintahan Daerah dan Program / Kegiatan / Subkegiatan/ Penjabaran Aktivitas Sub Kegiatan (PASK)	Indikator Kinerja Program (outcomes)/ Kegiatan (output)/ Subkegiatan (output)	Rencana Tahun 2024				Catatan Penting	Prakiraan Maju Rencana Tahun 2025	
										Lokasi	Target Capaian Kinerja	Kebutuhan Dana/Pagu Indikatif	Sumber Dana		Target Capaian Kinerja	Kebutuhan Dana/Pagu Indikatif
1	2	3	4	5	6	7	8	9	10	11						
PUSAT PELATIHAN KERJA PENGEMBANGAN INDUSTRI	A	2	07	01	1.08	03	Penyediaan Jasa Peralatan dan Perlengkapan Kantor	Jumlah Laporan Penyediaan Jasa Peralatan dan Perlengkapan Kantor yang Disediakan	Provinsi DKI Jakarta	1 Laporan	56.090.520	Pendapatan Asli Daerah (PAD)	1 Laporan	58.895.046		
PUSAT PELATIHAN KERJA PENGEMBANGAN INDUSTRI	A	2	07	01	1.08	04	Penyediaan Jasa Pelayanan Umum Kantor	Jumlah Laporan Penyediaan Jasa Pelayanan Umum Kantor yang Disediakan	Provinsi DKI Jakarta	1 Laporan	4.230.626.891	Pendapatan Asli Daerah (PAD)	1 Laporan	4.442.158.236		
PUSAT PELATIHAN KERJA PENGEMBANGAN INDUSTRI	A	2	07	01	1.09		Pemeliharaan Barang Milik Daerah Penunjang Urusan Pemerintahan Daerah	Indeks Kepuasan Pemeliharaan Barang Milik Daerah Penunjang Urusan Pemerintahan Daerah	Provinsi DKI Jakarta	4 Indeks	535.805.163	Pendapatan Asli Daerah (PAD)	4 Indeks	562.595.421		
PUSAT PELATIHAN KERJA PENGEMBANGAN INDUSTRI	A	2	07	01	1.09	02	Penyediaan Jasa Pemeliharaan, Biaya Pemeliharaan, Pajak dan Perizinan Kendaraan Dinas Operasional atau Lapangan	Jumlah Kendaraan Dinas Operasional atau Lapangan yang Dipelihara dan Dibayarkan Pajak dan Perizinannya	Provinsi DKI Jakarta	15 Unit	196.780.278	Pendapatan Asli Daerah (PAD)	15 Unit	206.619.292		
PUSAT PELATIHAN KERJA PENGEMBANGAN INDUSTRI	A	2	07	01	1.09	06	Pemeliharaan Peralatan dan Mesin Lainnya	Jumlah Peralatan dan Mesin Lainnya yang Dipelihara	Provinsi DKI Jakarta	125 Unit	203.432.475	Pendapatan Asli Daerah (PAD)	125 Unit	213.604.099		
PUSAT PELATIHAN KERJA PENGEMBANGAN INDUSTRI	A	2	07	01	1.09	09	Pemeliharaan/Rehabilitasi Gedung Kantor dan Bangunan Lainnya	Jumlah Gedung Kantor dan Bangunan Lainnya yang Dipelihara/Direhabilitasi	Provinsi DKI Jakarta	1 Unit	98.674.143	Pendapatan Asli Daerah (PAD)	1 Unit	103.607.850		
PUSAT PELATIHAN KERJA PENGEMBANGAN INDUSTRI	A	2	07	01	1.09	11	Pemeliharaan/Rehabilitasi Sarana dan Prasarana Pendukung Gedung Kantor atau Bangunan Lainnya	Jumlah Sarana dan Prasarana Pendukung Gedung Kantor atau Bangunan Lainnya yang Dipelihara/Direhabilitasi	Provinsi DKI Jakarta	35 Unit	36.918.267	Pendapatan Asli Daerah (PAD)	35 Unit	38.764.180		
PUSAT PELATIHAN KERJA PENGEMBANGAN INDUSTRI	A	2	07	03			PROGRAM PELATIHAN KERJA DAN PRODUKTIVITAS TENAGA KERJA	Persentase peserta pelatihan kerja yang mendapatkan sertifikat kompetensi	Provinsi DKI Jakarta	80 Persen	19.146.157.624	Pendapatan Asli Daerah (PAD)	80 Persen	20.103.465.505		
PUSAT PELATIHAN KERJA PENGEMBANGAN INDUSTRI	A	2	07	03	1.01		Pelaksanaan Latihan Kerja Berdasarkan Klaster Kompetensi	Persentase peserta pelatihan kerja yang meningkat kompetensinya	Provinsi DKI Jakarta	80 Persen	19.146.157.624	Pendapatan Asli Daerah (PAD)	80 Persen	20.103.465.505		
PUSAT PELATIHAN KERJA PENGEMBANGAN INDUSTRI	A	2	07	03	1.01	01	Proses Pelaksanaan Pendidikan dan Pelatihan Keterampilan bagi Pencari Kerja Berdasarkan Klaster Kompetensi	Jumlah Tenaga Kerja yang Mendapat Pelatihan Berbasis kompetensi Pada Tahun n	Provinsi DKI Jakarta	1920 Orang	16.186.693.496	Pendapatan Asli Daerah (PAD)	1920 Orang	16.996.028.171		
PUSAT PELATIHAN KERJA PENGEMBANGAN INDUSTRI	A	2	07	03	1.01	03	Pengadaan Sarana Pelatihan Kerja	Jumlah Pengadaan dan Pemeliharaan Sarana Pelatihan kerja	Provinsi DKI Jakarta	8 Unit	2.959.464.128	Pendapatan Asli Daerah (PAD)	8 Unit	3.107.437.334		
PUSAT HIGIENE PERUSAHAAN, KESELAMATAN DAN KESEHATAN KERJA	A	2					URUSAN PEMERINTAHAN WAJIB YANG TIDAK BERKAITAN DENGAN PELAYANAN DASAR				6.182.349.433	Pendapatan Asli Daerah (PAD)		6.491.466.905		
PUSAT HIGIENE PERUSAHAAN, KESELAMATAN DAN KESEHATAN KERJA	A	2	07				URUSAN PEMERINTAHAN BIDANG TENAGA KERJA				6.182.349.433	Pendapatan Asli Daerah (PAD)		6.491.466.905		
PUSAT HIGIENE PERUSAHAAN, KESELAMATAN DAN KESEHATAN KERJA	A	2	07	01			PROGRAM PENUNJANG URUSAN PEMERINTAHAN DAERAH PROVINSI	Indeks Kepuasan Layanan Penunjang Urusan Pemerintahan Daerah	Provinsi DKI Jakarta	4 Indeks	3.424.346.144	Pendapatan Asli Daerah (PAD)	4 Indeks	3.595.563.451		
PUSAT HIGIENE PERUSAHAAN, KESELAMATAN DAN KESEHATAN KERJA	A	2	07	01	1.06		Administrasi Umum Perangkat Daerah	Indeks Kepuasan Pelayanan Administrasi Umum	Provinsi DKI Jakarta	4 Indeks	645.368.103	Pendapatan Asli Daerah (PAD)	4 Indeks	677.636.508		

Perangkat Daerah/ Unit Kerja pada Perangkat Daerah	Kode							Urusan/Bidang Urusan Pemerintahan Daerah dan Program / Kegiatan / Subkegiatan/ Penjabaran Aktivitas Sub Kegiatan (PASK)	Indikator Kinerja Program (outcomes)/ Kegiatan (output)/ Subkegiatan (output)	Rencana Tahun 2024				Catatan Penting	Prakiraan Maju Rencana Tahun 2025	
										Lokasi	Target Capaian Kinerja	Kebutuhan Dana/Pagu Indikatif	Sumber Dana		Target Capaian Kinerja	Kebutuhan Dana/Pagu Indikatif
1	2	3	4	5	6	7	8	9	10	11	12	13	14			
PUSAT HIGIENE PERUSAHAAN, KESELAMATAN DAN KESEHATAN KERJA	A	2	07	01	1.06	02		Penyediaan Peralatan dan Perlengkapan Kantor	Jumlah Paket Peralatan dan Perlengkapan Kantor yang Disediakan	Provinsi DKI Jakarta	1 Paket	392.140.873	Pendapatan Asli Daerah (PAD)	1 Paket	411.747.917	
PUSAT HIGIENE PERUSAHAAN, KESELAMATAN DAN KESEHATAN KERJA	A	2	07	01	1.06	03		Penyediaan Peralatan Rumah Tangga	Jumlah Paket Peralatan Rumah Tangga yang Disediakan	Provinsi DKI Jakarta	1 Paket	71.615.690	Pendapatan Asli Daerah (PAD)	1 Paket	75.196.475	
PUSAT HIGIENE PERUSAHAAN, KESELAMATAN DAN KESEHATAN KERJA	A	2	07	01	1.06	04		Penyediaan Bahan Logistik Kantor	Jumlah Paket Bahan Logistik Kantor yang Disediakan	Provinsi DKI Jakarta	1 Paket	121.411.800	Pendapatan Asli Daerah (PAD)	1 Paket	127.482.390	
PUSAT HIGIENE PERUSAHAAN, KESELAMATAN DAN KESEHATAN KERJA	A	2	07	01	1.06	05		Penyediaan Barang Cetak dan Penggandaan	Jumlah Paket Barang Cetak dan Penggandaan yang Disediakan	Provinsi DKI Jakarta	1 Paket	-	Pendapatan Asli Daerah (PAD)	1 Paket	-	
PUSAT HIGIENE PERUSAHAAN, KESELAMATAN DAN KESEHATAN KERJA	A	2	07	01	1.06	07		Penyediaan Bahan/Material	Jumlah Paket Bahan/Material yang Disediakan	Provinsi DKI Jakarta	1 Paket	60.199.740	Pendapatan Asli Daerah (PAD)	1 Paket	63.209.727	
PUSAT HIGIENE PERUSAHAAN, KESELAMATAN DAN KESEHATAN KERJA	A	2	07	01	1.07			Pengadaan Barang Milik Daerah Penunjang Urusan Pemerintah Daerah	Indeks Kepuasan Pengadaan Barang Milik Daerah Penunjang Urusan Pemerintah Daerah Sesuai Penganggaran yang Efisien	Provinsi DKI Jakarta	4 Indeks	1.037.455.174	Pendapatan Asli Daerah (PAD)	4 Indeks	1.089.327.933	
PUSAT HIGIENE PERUSAHAAN, KESELAMATAN DAN KESEHATAN KERJA	A	2	07	01	1.07	06		Pengadaan Peralatan dan Mesin Lainnya	Jumlah Unit Peralatan dan Mesin Lainnya yang Disediakan	Provinsi DKI Jakarta	24 Unit	1.037.455.174	Pendapatan Asli Daerah (PAD)	24 Unit	1.089.327.933	
PUSAT HIGIENE PERUSAHAAN, KESELAMATAN DAN KESEHATAN KERJA	A	2	07	01	1.07	09		Pengadaan Gedung Kantor atau Bangunan Lainnya	Jumlah Unit Gedung Kantor atau Bangunan Lainnya yang Disediakan	Provinsi DKI Jakarta	1 Unit	-	Pendapatan Asli Daerah (PAD)	1 Unit	-	
PUSAT HIGIENE PERUSAHAAN, KESELAMATAN DAN KESEHATAN KERJA	A	2	07	01	1.08			Penyediaan Jasa Penunjang Urusan Pemerintahan Daerah	Indeks Kepuasan Terhadap Kinerja Layanan Penunjang Urusan Pemerintahan Daerah	Provinsi DKI Jakarta	4 Indeks	1.341.550.498	Pendapatan Asli Daerah (PAD)	4 Indeks	1.408.628.023	
PUSAT HIGIENE PERUSAHAAN, KESELAMATAN DAN KESEHATAN KERJA	A	2	07	01	1.08	02		Penyediaan Jasa Komunikasi, Sumber Daya Air dan Listrik	Jumlah Laporan Penyediaan Jasa Komunikasi, Sumber Daya Air dan Listrik yang Disediakan	Provinsi DKI Jakarta	1 Laporan	374.280.897	Pendapatan Asli Daerah (PAD)	1 Laporan	392.994.942	
PUSAT HIGIENE PERUSAHAAN, KESELAMATAN DAN KESEHATAN KERJA	A	2	07	01	1.08	03		Penyediaan Jasa Peralatan dan Perlengkapan Kantor	Jumlah Laporan Penyediaan Jasa Peralatan dan Perlengkapan Kantor yang Disediakan	Provinsi DKI Jakarta	1 Laporan	50.532.000	Pendapatan Asli Daerah (PAD)	1 Laporan	53.058.600	
PUSAT HIGIENE PERUSAHAAN, KESELAMATAN DAN KESEHATAN KERJA	A	2	07	01	1.08	04		Penyediaan Jasa Pelayanan Umum Kantor	Jumlah Laporan Penyediaan Jasa Pelayanan Umum Kantor yang Disediakan	Provinsi DKI Jakarta	1 Laporan	916.737.601	Pendapatan Asli Daerah (PAD)	1 Laporan	962.574.481	
PUSAT HIGIENE PERUSAHAAN, KESELAMATAN DAN KESEHATAN KERJA	A	2	07	01	1.09			Pemeliharaan Barang Milik Daerah Penunjang Urusan Pemerintahan Daerah	Indeks Kepuasan Pemeliharaan Barang Milik Daerah Penunjang Urusan Pemerintahan Daerah	Provinsi DKI Jakarta	4 Indeks	399.972.369	Pendapatan Asli Daerah (PAD)	4 Indeks	419.970.987	

Perangkat Daerah/ Unit Kerja pada Perangkat Daerah	Kode							Urusan/Bidang Urusan Pemerintahan Daerah dan Program / Kegiatan / Subkegiatan/ Penjabaran Aktivitas Sub Kegiatan (PASK)	Indikator Kinerja Program (outcomes)/ Kegiatan (output)/ Subkegiatan (output)	Rencana Tahun 2024				Catatan Penting	Prakiraan Maju Rencana Tahun 2025	
										Lokasi	Target Capaian Kinerja	Kebutuhan Dana/Pagu Indikatif	Sumber Dana		Target Capaian Kinerja	Kebutuhan Dana/Pagu Indikatif
1	2	3	4	5	6	7	8	9	10	11						
PUSAT HIGIENE PERUSAHAAN, KESELAMATAN DAN KESEHATAN KERJA	A	2	07	01	1.09	02	Penyediaan Jasa Pemeliharaan, Biaya Pemeliharaan, Pajak dan Perizinan Kendaraan Dinas Operasional atau Lapangan	Jumlah Kendaraan Dinas Operasional atau Lapangan yang Dipelihara dan Dibayarkan Pajak dan Perizinannya	Provinsi DKI Jakarta	9 Unit	61.450.125	Pendapatan Asli Daerah (PAD)	9 Unit	64.522.631		
PUSAT HIGIENE PERUSAHAAN, KESELAMATAN DAN KESEHATAN KERJA	A	2	07	01	1.09	06	Pemeliharaan Peralatan dan Mesin Lainnya	Jumlah Peralatan dan Mesin Lainnya yang Dipelihara	Provinsi DKI Jakarta	130 Unit	295.133.010	Pendapatan Asli Daerah (PAD)	130 Unit	309.889.661		
PUSAT HIGIENE PERUSAHAAN, KESELAMATAN DAN KESEHATAN KERJA	A	2	07	01	1.09	11	Pemeliharaan/Rehabilitasi Sarana dan Prasarana Pendukung Gedung Kantor atau Bangunan Lainnya	Jumlah Sarana dan Prasarana Pendukung Gedung Kantor atau Bangunan Lainnya yang Dipelihara/Direhabilitasi	Provinsi DKI Jakarta	22 Unit	43.389.234	Pendapatan Asli Daerah (PAD)	22 Unit	45.558.696		
PUSAT HIGIENE PERUSAHAAN, KESELAMATAN DAN KESEHATAN KERJA	A	2	07	06			PROGRAM PENGAWASAN KETENAGAKERJAAN	Persentase perusahaan yang memahami norma ketenagakerjaan.	Provinsi DKI Jakarta	80 Persen	2.758.003.289	Pendapatan Asli Daerah (PAD)	80 Persen	2.895.903.453		
PUSAT HIGIENE PERUSAHAAN, KESELAMATAN DAN KESEHATAN KERJA	A	2	07	06	1.01		Penyelenggaraan Pengawasan Ketenagakerjaan	Persentase perusahaan yang menerapkan peraturan perundangan bidang ketenagakerjaan	Provinsi DKI Jakarta	100 Persen	2.758.003.289	Pendapatan Asli Daerah (PAD)	100 Persen	2.895.903.453		
PUSAT HIGIENE PERUSAHAAN, KESELAMATAN DAN KESEHATAN KERJA	A	2	07	06	1.01	03	Pelayanan Keselamatan dan Kesehatan Kerja di Perusahaan	Jumlah Perusahaan yang Menerapkan K3	Provinsi DKI Jakarta	150 Perusahaan	2.758.003.289	Pendapatan Asli Daerah (PAD)	150 Perusahaan	2.895.903.453		
PUSAT PENGEMBANGAN PRODUKTIVITAS DAERAH	A	2					URUSAN PEMERINTAHAN WAJIB YANG TIDAK BERKAITAN DENGAN PELAYANAN DASAR				4.370.658.810	Pendapatan Asli Daerah (PAD)		4.589.191.751		
PUSAT PENGEMBANGAN PRODUKTIVITAS DAERAH	A	2	07				URUSAN PEMERINTAHAN BIDANG TENAGA KERJA				4.370.658.810	Pendapatan Asli Daerah (PAD)		4.589.191.751		
PUSAT PENGEMBANGAN PRODUKTIVITAS DAERAH	A	2	07	01			PROGRAM PENUNJANG URUSAN PEMERINTAHAN DAERAH PROVINSI	Indeks Kepuasan Layanan Penunjang Urusan Pemerintahan Daerah	Provinsi DKI Jakarta	4 Indeks	3.851.600.471	Pendapatan Asli Daerah (PAD)	4 Indeks	4.044.180.495		
PUSAT PENGEMBANGAN PRODUKTIVITAS DAERAH	A	2	07	01	1.02		Administrasi Keuangan Perangkat Daerah	Indeks kepuasan pelayanan administrasi keuangan	Provinsi DKI Jakarta	4 Indeks	5.780.000	Pendapatan Asli Daerah (PAD)	4 Indeks	6.069.000		
PUSAT PENGEMBANGAN PRODUKTIVITAS DAERAH	A	2	07	01	1.02	03	Pelaksanaan Penatausahaan dan Pengujian/Verifikasi Keuangan SKPD	Jumlah Dokumen Penatausahaan dan Pengujian/Verifikasi Keuangan SKPD	Provinsi DKI Jakarta	1 Dokumen	5.780.000	Pendapatan Asli Daerah (PAD)	1 Dokumen	6.069.000		
PUSAT PENGEMBANGAN PRODUKTIVITAS DAERAH	A	2	07	01	1.06		Administrasi Umum Perangkat Daerah	Indeks Kepuasan Pelayanan Administrasi Umum	Provinsi DKI Jakarta	4 Indeks	235.509.825	Pendapatan Asli Daerah (PAD)	4 Indeks	247.285.316		
PUSAT PENGEMBANGAN PRODUKTIVITAS DAERAH	A	2	07	01	1.06	01	Penyediaan Komponen Instalasi Listrik/Penerangan Bangunan Kantor	Jumlah Paket Komponen Instalasi Listrik/Penerangan Bangunan Kantor yang Disediakan	Provinsi DKI Jakarta	1 Paket	43.785.184	Pendapatan Asli Daerah (PAD)	1 Paket	45.974.443		
PUSAT PENGEMBANGAN PRODUKTIVITAS DAERAH	A	2	07	01	1.06	02	Penyediaan Peralatan dan Perlengkapan Kantor	Jumlah Paket Peralatan dan Perlengkapan Kantor yang Disediakan	Provinsi DKI Jakarta	1 Paket	49.557.586	Pendapatan Asli Daerah (PAD)	1 Paket	52.035.465		
PUSAT PENGEMBANGAN PRODUKTIVITAS DAERAH	A	2	07	01	1.06	03	Penyediaan Peralatan Rumah Tangga	Jumlah Paket Peralatan Rumah Tangga yang Disediakan	Provinsi DKI Jakarta	1 Paket	46.482.811	Pendapatan Asli Daerah (PAD)	1 Paket	48.806.952		
PUSAT PENGEMBANGAN PRODUKTIVITAS DAERAH	A	2	07	01	1.06	04	Penyediaan Bahan Logistik Kantor	Jumlah Paket Bahan Logistik Kantor yang Disediakan	Provinsi DKI Jakarta	1 Paket	18.881.100	Pendapatan Asli Daerah (PAD)	1 Paket	19.825.155		
PUSAT PENGEMBANGAN PRODUKTIVITAS DAERAH	A	2	07	01	1.06	05	Penyediaan Barang Cetak dan Penggandaan	Jumlah Paket Barang Cetak dan Penggandaan yang Disediakan	Provinsi DKI Jakarta	1 Paket	-	Pendapatan Asli Daerah (PAD)	1 Paket	-		

Perangkat Daerah/ Unit Kerja pada Perangkat Daerah	Kode							Urusan/Bidang Urusan Pemerintahan Daerah dan Program / Kegiatan / Subkegiatan/ Penjabaran Aktivitas Sub Kegiatan (PASK)	Indikator Kinerja Program (outcomes)/ Kegiatan (output)/ Subkegiatan (output)	Rencana Tahun 2024				Catatan Penting	Prakiraan Maju Rencana Tahun 2025	
										Lokasi	Target Capaian Kinerja	Kebutuhan Dana/Pagu Indikatif	Sumber Dana		Target Capaian Kinerja	Kebutuhan Dana/Pagu Indikatif
1	2	3	4	5	6	7	8	9	10	11						
PUSAT PENGEMBANGAN PRODUKTIVITAS DAERAH	A	2	07	01	1.06	07	Penyediaan Bahan/Material	Jumlah Paket Bahan/Material yang Disediakan	Provinsi DKI Jakarta	1 Paket	46.980.000	Pendapatan Asli Daerah (PAD)	1 Paket	49.329.000		
PUSAT PENGEMBANGAN PRODUKTIVITAS DAERAH	A	2	07	01	1.06	09	Penyelenggaraan Rapat Koordinasi dan Konsultasi SKPD	Jumlah Laporan Penyelenggaraan Rapat Koordinasi dan Konsultasi SKPD	Provinsi DKI Jakarta	1 Laporan	13.650.000	Pendapatan Asli Daerah (PAD)	1 Laporan	14.332.500		
PUSAT PENGEMBANGAN PRODUKTIVITAS DAERAH	A	2	07	01	1.06	11	Dukungan Pelaksanaan Sistem Pemerintahan Berbasis Elektronik pada SKPD	Jumlah Dokumen Dukungan Pelaksanaan Sistem Pemerintahan Berbasis Elektronik pada SKPD	Kotamadya Jakarta Timur	1 Dokumen	16.173.144	Pendapatan Asli Daerah (PAD)	1 Dokumen	16.981.801		
PUSAT PENGEMBANGAN PRODUKTIVITAS DAERAH	A	2	07	01	1.08		Penyediaan Jasa Penunjang Urusan Pemerintahan Daerah	Indeks Kepuasan Terhadap Kinerja Layanan Penunjang Urusan Pemerintahan Daerah	Provinsi DKI Jakarta	4 Indeks	1.118.023.381	Pendapatan Asli Daerah (PAD)	4 Indeks	1.173.924.550		
PUSAT PENGEMBANGAN PRODUKTIVITAS DAERAH	A	2	07	01	1.08	02	Penyediaan Jasa Komunikasi, Sumber Daya Air dan Listrik	Jumlah Laporan Penyediaan Jasa Komunikasi, Sumber Daya Air dan Listrik yang Disediakan	Provinsi DKI Jakarta	1 Laporan	215.713.537	Pendapatan Asli Daerah (PAD)	1 Laporan	226.499.214		
PUSAT PENGEMBANGAN PRODUKTIVITAS DAERAH	A	2	07	01	1.08	03	Penyediaan Jasa Peralatan dan Perlengkapan Kantor	Jumlah Laporan Penyediaan Jasa Peralatan dan Perlengkapan Kantor yang Disediakan	Provinsi DKI Jakarta	1 Laporan	56.090.520	Pendapatan Asli Daerah (PAD)	1 Laporan	58.895.046		
PUSAT PENGEMBANGAN PRODUKTIVITAS DAERAH	A	2	07	01	1.08	04	Penyediaan Jasa Pelayanan Umum Kantor	Jumlah Laporan Penyediaan Jasa Pelayanan Umum Kantor yang Disediakan	Provinsi DKI Jakarta	1 Laporan	846.219.324	Pendapatan Asli Daerah (PAD)	1 Laporan	888.530.290		
PUSAT PENGEMBANGAN PRODUKTIVITAS DAERAH	A	2	07	01	1.09		Pemeliharaan Barang Milik Daerah Penunjang Urusan Pemerintahan Daerah	Indeks Kepuasan Pemeliharaan Barang Milik Daerah Penunjang Urusan Pemerintahan Daerah	Provinsi DKI Jakarta	4 Indeks	2.492.287.265	Pendapatan Asli Daerah (PAD)	4 Indeks	2.616.901.628		
PUSAT PENGEMBANGAN PRODUKTIVITAS DAERAH	A	2	07	01	1.09	02	Penyediaan Jasa Pemeliharaan, Biaya Pemeliharaan, Pajak dan Perizinan Kendaraan Dinas Operasional atau Lapangan	Jumlah Kendaraan Dinas Operasional atau Lapangan yang Dipelihara dan Dibayarkan Pajak dan Perizinannya	Provinsi DKI Jakarta	5 Unit	37.407.727	Pendapatan Asli Daerah (PAD)	5 Unit	39.278.113		
PUSAT PENGEMBANGAN PRODUKTIVITAS DAERAH	A	2	07	01	1.09	06	Pemeliharaan Peralatan dan Mesin Lainnya	Jumlah Peralatan dan Mesin Lainnya yang Dipelihara	Provinsi DKI Jakarta	59 Unit	17.031.840	Pendapatan Asli Daerah (PAD)	59 Unit	17.883.432		
PUSAT PENGEMBANGAN PRODUKTIVITAS DAERAH	A	2	07	01	1.09	09	Pemeliharaan/Rehabilitasi Gedung Kantor dan Bangunan Lainnya	Jumlah Gedung Kantor dan Bangunan Lainnya yang Dipelihara/Direhabilitasi	Provinsi DKI Jakarta	1 Unit	2.431.603.504	Pendapatan Asli Daerah (PAD)	1 Unit	2.553.183.679		
PUSAT PENGEMBANGAN PRODUKTIVITAS DAERAH	A	2	07	01	1.09	11	Pemeliharaan/Rehabilitasi Sarana dan Prasarana Pendukung Gedung Kantor atau Bangunan Lainnya	Jumlah Sarana dan Prasarana Pendukung Gedung Kantor atau Bangunan Lainnya yang Dipelihara/Direhabilitasi	Provinsi DKI Jakarta	11 Unit	6.244.194	Pendapatan Asli Daerah (PAD)	11 Unit	6.556.404		
PUSAT PENGEMBANGAN PRODUKTIVITAS DAERAH	A	2	07	03	1.01		PROGRAM PELATIHAN KERJA DAN PRODUKTIVITAS TENAGA KERJA	Tingkat Produktivitas Tenaga Kerja	Provinsi DKI Jakarta	403711000 Rupiah	519.058.339	Pendapatan Asli Daerah (PAD)	403711000 Rupiah	545.011.256		
PUSAT PENGEMBANGAN PRODUKTIVITAS DAERAH	A	2	07	03	1.01		Pelaksanaan Latihan Kerja Berdasarkan Klaster Kompetensi	Persentase peserta pelatihan kerja yang meningkat kompetensinya	Provinsi DKI Jakarta	80 Persen	418.290.524	Pendapatan Asli Daerah (PAD)	80 Persen	439.205.050		
PUSAT PENGEMBANGAN PRODUKTIVITAS DAERAH	A	2	07	03	1.01	01	Proses Pelaksanaan Pendidikan dan Pelatihan Keterampilan bagi Pencari Kerja Berdasarkan Klaster Kompetensi	Jumlah Tenaga Kerja yang Mendapat Pelatihan Berbasis kompetensi Pada Tahun n	Provinsi DKI Jakarta	700 Orang	77.732.418	Pendapatan Asli Daerah (PAD)	700 Orang	81.619.039		
PUSAT PENGEMBANGAN PRODUKTIVITAS DAERAH	A	2	07	03	1.01	03	Pengadaan Sarana Pelatihan Kerja	Jumlah Pengadaan dan Pemeliharaan Sarana Pelatihan kerja	Provinsi DKI Jakarta	12 Unit	340.558.106	Pendapatan Asli Daerah (PAD)	12 Unit	357.586.011		
PUSAT PENGEMBANGAN PRODUKTIVITAS DAERAH	A	2	07	03	1.03		Konsultansi Produktivitas pada Perusahaan Menengah	Persentase Perusahaan Peserta Bimbingan Konsultansi yang meningkat produktivitasnya	Provinsi DKI Jakarta	85 Persen	71.959.297	Pendapatan Asli Daerah (PAD)	85 Persen	75.557.262		

Perangkat Daerah/ Unit Kerja pada Perangkat Daerah	Kode						Urusan/Bidang Urusan Pemerintahan Daerah dan Program / Kegiatan / Subkegiatan/ Penjabaran Aktivitas Sub Kegiatan (PASK)	Indikator Kinerja Program (outcomes)/ Kegiatan (output)/ Subkegiatan (output)	Rencana Tahun 2024				Catatan Penting	Prakiraan Maju Rencana Tahun 2025	
									Lokasi	Target Capaian Kinerja	Kebutuhan Dana/Pagu Indikatif	Sumber Dana		Target Capaian Kinerja	Kebutuhan Dana/Pagu Indikatif
1	2	3	4	5	6	7	8	9	10	11					
PUSAT PENGEMBANGAN PRODUKTIVITAS DAERAH	A	2	07	03	1.03	01	Pelaksanaan Konsultasi Produktivitas kepada Perusahaan Menengah	Jumlah Perusahaan Menengah yang Mendapatkan Konsultasi Peningkatan Produktivitas	Provinsi DKI Jakarta	80 Perusahaan	71.959.297	Pendapatan Asli Daerah (PAD)	80 Perusahaan	75.557.262	
PUSAT PENGEMBANGAN PRODUKTIVITAS DAERAH	A	2	07	03	1.04		Pengukuran Produktivitas Tingkat Daerah Provinsi	Persentase Dokumen Hasil Pengukuran Produktivitas dan daya saing Tenaga Kerja di Tingkat daerah yang tersusun sesuai dengan ketentuan perundang-undangan	Provinsi DKI Jakarta	100 Persen	28.808.518	Pendapatan Asli Daerah (PAD)	100 Persen	30.248.944	
PUSAT PENGEMBANGAN PRODUKTIVITAS DAERAH	A	2	07	03	1.04	01	Pengukuran Kompetensi dan Produktivitas Tenaga Kerja	Jumlah Dokumen Hasil Pengukuran Produktivitas dan daya saing Tenaga Kerja di Tingkat daerah	Provinsi DKI Jakarta	1 Dokumen	28.808.518	Pendapatan Asli Daerah (PAD)	1 Dokumen	30.248.944	