



BUPATI PEMALANG

PERATURAN BUPATI PEMALANG
NOMOR 15 TAHUN 2013

TENTANG

RENCANA KERJA PEMERINTAH DAERAH
KABUPATEN PEMALANG TAHUN 2014

DENGAN RAHMAT TUHAN YANG MAHA ESA

BUPATI PEMALANG,

- Menimbang :
- a. bahwa berdasarkan Pasal 26 ayat (2) Undang-Undang Nomor 25 Tahun 2004 tentang Sistem Perencanaan Pembangunan Nasional, maka Rencana Kerja Pemerintah Daerah ditetapkan dengan Peraturan Kepala Daerah;
 - b. bahwa dalam rangka penyelenggaraan tugas-tugas Pemerintahan, Pembangunan dan Kemasyarakatan di Kabupaten Pemalang agar lebih berdaya guna dan berhasil guna serta sesuai dengan Peraturan Daerah Kabupaten Pemalang Nomor 5 Tahun 2011 tentang Rencana Pembangunan Jangka Menengah Daerah Kabupaten Pemalang Tahun 2011 – 2016, maka perlu disusun rencana kerja tahunan;
 - c. bahwa berdasarkan pertimbangan sebagaimana dimaksud huruf a dan huruf b, perlu menetapkan Peraturan Bupati tentang Rencana Kerja Pemerintah Daerah Kabupaten Pemalang Tahun 2014.
- Mengingat :
1. Undang-Undang Nomor 13 Tahun 1950 tentang Pembentukan Daerah-daerah Kabupaten dalam Lingkungan Propinsi Jawa Tengah;
 2. Undang-Undang Nomor 28 Tahun 1999 tentang Penyelenggaraan Negara yang Bersih dan Bebas dari Korupsi, Kolusi dan Nepotisme (Lembaran Negara Republik Indonesia Tahun 1999 Nomor 75, Tambahan Lembaran Negara Republik Indonesia Nomor 3851);
 3. Undang-Undang Nomor 17 Tahun 2003 tentang Keuangan Negara (Lembaran Negara Republik Indonesia Tahun 2003 Nomor 47, Tambahan Lembaran Negara Republik Indonesia Nomor 4286);

4. Undang-Undang Nomor 1 Tahun 2004 tentang Perbendaharaan Negara (Lembaran Negara Republik Indonesia Tahun 2004 Nomor 5, Tambahan Lembaran Negara Republik Indonesia Nomor 4355);
5. Undang-Undang Nomor 25 Tahun 2004 tentang Sistem Perencanaan Pembangunan Nasional (Lembaran Negara Republik Indonesia Tahun 2004 Nomor 104, Tambahan Lembaran Negara Republik Indonesia Nomor 4421);
6. Undang-Undang Nomor 32 Tahun 2004 tentang Pemerintahan Daerah (Lembaran Negara Republik Indonesia Tahun 2004 Nomor 125, Tambahan Lembaran Negara Republik Indonesia Nomor 4437), sebagaimana telah diubah beberapa kali terakhir dengan Undang-Undang Nomor 12 Tahun 2008 tentang Perubahan Kedua Atas Undang-Undang Nomor 32 Tahun 2004 tentang Pemerintahan Daerah (Lembaran Negara Republik Indonesia Tahun 2008 Nomor 12, Tambahan Lembaran Negara Republik Indonesia Nomor 4548);
7. Undang-Undang Nomor 33 Tahun 2004 tentang Perimbangan Keuangan Antara Pemerintah Pusat dan Pemerintahan Daerah (Lembaran Negara Republik Indonesia Tahun 2004 Nomor 126, Tambahan Lembaran Negara Republik Indonesia Nomor 4438);
8. Peraturan Pemerintah Nomor 32 Tahun 1950 tentang Penetapan Mulai Berlakunya Undang-Undang Nomor 13 Tahun 1950;
9. Peraturan Pemerintah Nomor 58 Tahun 2005 tentang Pengelolaan Keuangan Daerah (Lembaran Negara Republik Indonesia Tahun 2005 Nomor 140, Tambahan Lembaran Negara Republik Indonesia Nomor 4578);
10. Peraturan Pemerintah Nomor 38 Tahun 2007 tentang Pembagian Urusan Pemerintahan Antara Pemerintah, Pemerintahan Daerah Provinsi dan Pemerintahan Daerah Kabupaten/Kota (Lembaran Negara Republik Indonesia Tahun 2007 Nomor 82, Tambahan Lembaran Negara Republik Indonesia Nomor 4737);
11. Peraturan Pemerintah Nomor 6 Tahun 2008 tentang Evaluasi Penyelenggaraan Pemerintah Daerah (Lembaran Negara Republik Indonesia Tahun 2008 Nomor 19, Tambahan Lembaran Negara Republik Indonesia Nomor 4815);

12. Peraturan Pemerintah Nomor 8 Tahun 2008 tentang Tahapan, Tata Cara Penyusunan, Pengendalian dan Evaluasi Pelaksanaan Rencana Pembangunan Daerah (Lembaran Negara Republik Indonesia Tahun 2008 Nomor 21, Tambahan Lembaran Negara Republik Indonesia Nomor 4817);
13. Peraturan Presiden Nomor 5 Tahun 2010 tentang Rencana Pembangunan Jangka Menengah Nasional Tahun 2010-2014 (Berita Negara Republik Indonesia Tahun 2010 Nomor 5);
14. Peraturan Presiden Nomor 54 Tahun 2010 tentang Pengadaan Barang/Jasa Pemerintah sebagaimana telah diubah dengan Peraturan Presiden Nomor 35 Tahun 2011 (Berita Negara Republik Indonesia Tahun 2010 Nomor 54) sebagaimana telah diubah beberapa kali terakhir dengan Peraturan Presiden Nomor 70 Tahun 2012 (Berita Negara Republik Indonesia Tahun 2012 Nomor 155);
15. Peraturan Menteri Dalam Negeri Nomor 13 Tahun 2006 tentang Pedoman Pengelolaan Keuangan Daerah sebagaimana telah diubah beberapa kali terakhir dengan Peraturan Menteri Dalam Negeri Nomor 21 Tahun 2011;
16. Peraturan Menteri Dalam Negeri Nomor 54 Tahun 2010 tentang Pelaksanaan Peraturan Pemerintah Nomor 8 Tahun 2008 tentang Tahapan, Tatacara Penyusunan, Pengendalian, dan Evaluasi Pelaksanaan Rencana Pembangunan Daerah;
17. Peraturan Daerah Provinsi Jawa Tengah Nomor 3 Tahun 2008 tentang Rencana Pembangunan Jangka Panjang Daerah Provinsi Jawa Tengah Tahun 2005-2025 (Lembaran Daerah Provinsi Jawa Tengah Tahun 2008 Nomor 3);
18. Peraturan Daerah Provinsi Jawa Tengah Nomor 4 Tahun 2009 tentang Rencana Pembangunan Jangka Menengah Daerah Provinsi Jawa Tengah Tahun 2008-2015 (Lembaran Daerah Provinsi Jawa Tengah Tahun 2009 Nomor 4);
19. Peraturan Daerah Kabupaten Pemalang Nomor 13 Tahun 2006 tentang Pembentukan Organisasi Satuan Polisi Pamong Praja Kabupaten Pemalang (Lembaran Daerah Kabupaten Pemalang Tahun 2006 Nomor 13);
20. Peraturan Daerah Kabupaten Pemalang Nomor 2 Tahun 2007 tentang Sistim Perencanaan Pembangunan Daerah (Lembaran Daerah Kabupaten Pemalang Tahun 2007 Nomor 2);

21. Peraturan Daerah Kabupaten Pemalang Nomor 1 Tahun 2008 tentang Urusan Pemerintahan yang menjadi Kewenangan Pemerintahan Daerah Kabupaten Pemalang (Lembaran Daerah Kabupaten Pemalang Tahun 2008 Nomor 1);
22. Peraturan Daerah Kabupaten Pemalang Nomor 11 Tahun 2008 tentang Susunan Organisasi dan Tata Kerja Sekretariat Daerah dan Sekretariat Dewan Perwakilan Rakyat Daerah Kabupaten Pemalang (Lembaran Daerah Kabupaten Pemalang Tahun 2008 Nomor 11);
23. Peraturan Daerah Kabupaten Pemalang Nomor 12 Tahun 2008 tentang Susunan Organisasi dan Tata Kerja Dinas Daerah Kabupaten Pemalang (Lembaran Daerah Kabupaten Pemalang Tahun 2008 Nomor 12);
24. Peraturan Daerah Kabupaten Pemalang Nomor 13 Tahun 2008 tentang Susunan Organisasi dan Tata Kerja Lembaga Teknis Daerah Kabupaten Pemalang (Lembaran Daerah Kabupaten Pemalang Tahun 2008 Nomor 13);
25. Peraturan Daerah Kabupaten Pemalang Nomor 14 Tahun 2008 tentang Susunan Organisasi dan Tata Kerja Kecamatan Kabupaten Pemalang (Lembaran Daerah Kabupaten Pemalang Tahun 2008 Nomor 14);
26. Peraturan Daerah Kabupaten Pemalang Nomor 15 Tahun 2008 tentang Susunan Organisasi dan Tata Kerja Kelurahan Kabupaten Pemalang (Lembaran Daerah Kabupaten Pemalang Tahun 2008 Nomor 15);
27. Peraturan Daerah Kabupaten Pemalang Nomor 21 Tahun 2008 tentang Organisasi dan Tata Kerja Kantor Pelayanan Perijinan Terpadu Kabupaten Pemalang (Lembaran Daerah Kabupaten Pemalang Tahun 2008 Nomor 21);
28. Peraturan Daerah Kabupaten Pemalang Nomor 24 Tahun 2008 tentang Rencana Pembangunan Jangka Panjang Daerah Kabupaten Pemalang Tahun 2005-2025 (Lembaran Daerah Kabupaten Pemalang Tahun 2009 Nomor 1);
29. Peraturan Daerah Kabupaten Pemalang Nomor 5 Tahun 2011 tentang Rencana Pembangunan Jangka Menengah Daerah Kabupaten Pemalang Tahun 2011 - 2016 (Lembaran Daerah Kabupaten Pemalang Tahun 2011 Nomor 5);

30. Peraturan Daerah Kabupaten Pemalang Nomor 15 Tahun 2012 tentang Organisasi dan Tata Kerja Badan Penanggulangan Bencana Daerah Kabupaten Pemalang (Lembaran Daerah Kabupaten Pemalang Tahun 2012 Nomor 16, Tambahan Lembaran Daerah Kabupaten Pemalang);
31. Peraturan Bupati Pemalang Nomor 14 Tahun 2013 tentang Percepatan Pelaksanaan Rencana Pembangunan Jangka Menengah Daerah Kabupaten Pemalang Tahun 2011-2016.

MEMUTUSKAN :

Menetapkan : PERATURAN BUPATI TENTANG RENCANA KERJA PEMERINTAH DAERAH KABUPATEN PEMALANG TAHUN 2014

Pasal 1

Rencana Kerja Pemerintah Daerah Kabupaten Pemalang Tahun 2014 merupakan landasan dan pedoman operasional bagi Satuan Kerja Perangkat Daerah di Lingkungan Pemerintah Kabupaten Pemalang dalam menyusun Rencana Anggaran Pendapatan dan Belanja Daerah Kabupaten Pemalang Tahun 2014.

Pasal 2

- (1) Sistematika Rencana Kerja Pemerintah Daerah Kabupaten Pemalang Tahun 2014 sebagaimana dimaksud dalam Pasal 1 terdiri dari :
 - BAB I PENDAHULUAN
 - BAB II EVALUASI PELAKSANAAN RENCANA KERJA PEMERINTAH DAERAH TAHUN YANG LALU DAN CAPAIAN KINERJA PENYELENGGARAAN PEMERINTAH
 - BAB III RANCANGAN KERANGKA EKONOMI DAERAH DAN KEBIJAKAN KEUANGAN DAERAH
 - BAB IV PRIORITAS DAN SASARAN PEMBANGUNAN DAERAH
 - BAB V RENCANA PROGRAM DAN KEGIATAN PRIORITAS DAERAH
 - BAB VI PENUTUP
- (2) Uraian mengenai Sistematika Rencana Kerja Pemerintah Daerah sebagaimana dimaksud pada ayat (1) sebagaimana tercantum pada Lampiran I yang merupakan bagian yang tidak terpisahkan dari Peraturan Bupati ini.

Pasal 3

Rencana Kerja Pemerintah Daerah Kabupaten Pemalang Tahun 2014 adalah penjabaran dari Rencana Pembangunan Jangka Menengah Daerah Kabupaten Pemalang Tahun 2011-2016.

Pasal 4

Rencana Kerja Pemerintah Daerah Kabupaten Pemalang Tahun 2014 sebagaimana dimaksud dalam Pasal 2, sebagaimana tercantum pada Lampiran II, III dan IV yang merupakan bagian yang tidak terpisahkan dari Peraturan Bupati ini.

Pasal 5

Rencana Kerja Pemerintah Daerah Kabupaten Pemalang Tahun 2014 sebagai pedoman penyusunan Kebijakan Umum Anggaran Pendapatan dan Belanja Daerah Kabupaten Pemalang Tahun Anggaran 2014.

Pasal 6

Peraturan Bupati ini mulai berlaku pada tanggal diundangkan. Agar setiap orang mengetahuinya, memerintahkan pengundangan Peraturan Bupati ini dengan penempatannya dalam Berita Daerah Kabupaten Pemalang.

Ditetapkan di Pemalang
pada tanggal 30 Mei 2013

BUPATI PEMALANG,

Cap
Ttd

JUNAEDI

Di undangkan di Pemalang
pada tanggal 30 Mei 2013

SEKRETARIS DAERAH
KABUPATEN PEMALANG

Cap
Ttd

BUDHI RAHARDJO

BERITA DAERAH KABUPATEN PEMALANG TAHUN 2013 NOMOR 15

BAB I PENDAHULUAN

1.1. Latar Belakang

Berdasarkan Pasal 2 Peraturan Menteri Dalam Negeri Nomor 54 Tahun 2010 tentang Pelaksanaan Peraturan Pemerintah Nomor 8 Tahun 2008 tentang Tahapan, Tatacara Penyusunan, Pengendalian dan Evaluasi Pelaksanaan Rencana Pembangunan Daerah, menyebutkan bahwa salah satu ruang lingkup perencanaan pembangunan daerah adalah Rencana Kerja Pemerintah Daerah.

Rencana Kerja Pemerintah Daerah merupakan dokumen perencanaan berdurasi 1 (satu) tahun, yang merupakan penjabaran dari Rencana Pembangunan Jangka Menengah (RPJM) Daerah dimana proses penyusunannya melalui mekanisme *bottom up* dan *top down*. Proses *bottom up* dilaksanakan melalui penyerapan aspirasi di tingkat Desa (Musrenbangdes), Kecamatan (Musrenbangkec) dan ditingkat Kabupaten (Musrenbangkab). Sedangkan mekanisme *Top Down* diinterpretasikan oleh SKPD dalam Renja SKPD.

Selanjutnya untuk membahas dan mensinergikan antara prioritas kegiatan pembangunan hasil musrenbang dengan rancangan Renja SKPD yang bersumber dari Renstra SKPD, dilaksanakan melalui wahana Forum Satuan Kerja Perangkat Daerah (Forum SKPD). Dalam Forum SKPD program/kegiatan dibahas dan dikonsolidasikan untuk memperoleh kesepakatan bersama mengenai program/kegiatan yang akan dilaksanakan pada tahun yang direncanakan termasuk prioritas dan cara penanganannya.

Selain itu penyusunan RKPDP juga mengacu pada Rencana Kerja Pemerintah Tahun 2014 di tingkat Nasional dan Rencana Kerja Pembangunan Daerah Provinsi Jawa Tengah Tahun 2014.

1.2. Dasar Hukum

1. Undang-Undang Nomor 13 Tahun 1950 tentang Pembentukan Daerah-daerah Kabupaten dalam Lingkungan Propinsi Jawa Tengah;
2. Undang-Undang Nomor 28 Tahun 1999 tentang Penyelenggaraan Negara yang Bersih dan Bebas dari Korupsi, Kolusi dan Nepotisme (Lembaran Negara Republik Indonesia Tahun 1999 Nomor 75, Tambahan Lembaran Negara Republik Indonesia Nomor 3851);
3. Undang-Undang Nomor 17 Tahun 2003 tentang Keuangan Negara (Lembaran Negara Republik Indonesia Tahun 2003 Nomor 47, Tambahan Lembaran Negara Republik Indonesia Nomor 4286);

4. Undang-Undang Nomor 1 Tahun 2004 tentang Perbendaharaan Negara (Lembaran Negara Republik Indonesia Tahun 2004 Nomor 5, Tambahan Lembaran Negara Republik Indonesia Nomor 4355);
5. Undang-Undang Nomor 25 Tahun 2004 tentang Sistem Perencanaan Pembangunan Nasional (Lembaran Negara Republik Indonesia Tahun 2004 Nomor 104, Tambahan Lembaran Negara Republik Indonesia Nomor 4421);
6. Undang-Undang Nomor 32 Tahun 2004 tentang Pemerintahan Daerah (Lembaran Negara Republik Indonesia Tahun 2004 Nomor 125, Tambahan Lembaran Negara Republik Indonesia Nomor 4437), sebagaimana telah diubah beberapa kali terakhir dengan Undang-Undang Nomor 12 Tahun 2008 tentang Perubahan Kedua Atas Undang-Undang Nomor 32 Tahun 2004 tentang Pemerintahan Daerah (Lembaran Negara Republik Indonesia Tahun 2008 Nomor 12, Tambahan Lembaran Negara Republik Indonesia Nomor 4548);
7. Undang-Undang Nomor 33 Tahun 2004 tentang Perimbangan Keuangan Antara Pemerintah Pusat dan Pemerintahan Daerah (Lembaran Negara Republik Indonesia Tahun 2004 Nomor 126, Tambahan Lembaran Negara Republik Indonesia Nomor 4438);
8. Peraturan Pemerintah Nomor 32 Tahun 1950 tentang Penetapan Mulai Berlakunya Undang-Undang Nomor 13 Tahun 1950;
9. Peraturan Pemerintah Nomor 58 Tahun 2005 tentang Pengelolaan Keuangan Daerah (Lembaran Negara Republik Indonesia Tahun 2005 Nomor 140, Tambahan Lembaran Negara Republik Indonesia Nomor 4578);
10. Peraturan Pemerintah Nomor 38 Tahun 2007 tentang Pembagian Urusan Pemerintahan Antara Pemerintah, Pemerintahan Daerah Provinsi dan Pemerintahan Daerah Kabupaten/Kota (Lembaran Negara Republik Indonesia Tahun 2007 Nomor 82, Tambahan Lembaran Negara Republik Indonesia Nomor 4737);
11. Peraturan Pemerintah Nomor 6 Tahun 2008 tentang Evaluasi Penyelenggaraan Pemerintah Daerah (Lembaran Negara Republik Indonesia Tahun 2008 Nomor 19, Tambahan Lembaran Negara Republik Indonesia Nomor 4815);
12. Peraturan Pemerintah Nomor 8 Tahun 2008 tentang Tahapan, Tata Cara Penyusunan, Pengendalian dan Evaluasi Pelaksanaan Rencana Pembangunan Daerah (Lembaran Negara Republik Indonesia Tahun 2008 Nomor 21, Tambahan Lembaran Negara Republik Indonesia Nomor 4817);

13. Peraturan Presiden Nomor 5 Tahun 2010 tentang Rencana Pembangunan Jangka Menengah Nasional Tahun 2010-2014 (Berita Negara Republik Indonesia Tahun 2010 Nomor 5);
14. Peraturan Presiden Nomor 54 Tahun 2010 tentang Pengadaan Barang/Jasa Pemerintah sebagaimana telah diubah dengan Peraturan Presiden Nomor 35 Tahun 2011 (Berita Negara Republik Indonesia Tahun 2010 Nomor 54) sebagaimana telah diubah beberapa kali terakhir dengan Peraturan Presiden Nomor 70 Tahun 2012 (Berita Negara Republik Indonesia Tahun 2012 Nomor 155);
15. Peraturan Menteri Dalam Negeri Nomor 13 Tahun 2006 tentang Pedoman Pengelolaan Keuangan Daerah sebagaimana telah diubah beberapa kali terakhir dengan Peraturan Menteri Dalam Negeri Nomor 21 Tahun 2011;
16. Peraturan Menteri Dalam Negeri Nomor 54 Tahun 2010 tentang Pelaksanaan Peraturan Pemerintah Nomor 8 Tahun 2008 tentang Tahapan, Tatacara Penyusunan, Pengendalian, dan Evaluasi Pelaksanaan Rencana Pembangunan Daerah;
17. Peraturan Daerah Provinsi Jawa Tengah Nomor 3 Tahun 2008 tentang Rencana Pembangunan Jangka Panjang Daerah Provinsi Jawa Tengah Tahun 2005-2025 (Lembaran Daerah Provinsi Jawa Tengah Tahun 2008 Nomor 3);
18. Peraturan Daerah Provinsi Jawa Tengah Nomor 4 Tahun 2009 tentang Rencana Pembangunan Jangka Menengah Daerah Provinsi Jawa Tengah Tahun 2008-2015 (Lembaran Daerah Provinsi Jawa Tengah Tahun 2009 Nomor 4);
19. Peraturan Daerah Kabupaten Pemalang Nomor 13 Tahun 2006 tentang Pembentukan Organisasi Satuan Polisi Pamong Praja Kabupaten Pemalang (Lembaran Daerah Kabupaten Pemalang Tahun 2006 Nomor 13);
20. Peraturan Daerah Kabupaten Pemalang Nomor 2 Tahun 2007 tentang Sistem Perencanaan Pembangunan Daerah (Lembaran Daerah Kabupaten Pemalang Tahun 2007 Nomor 2);
21. Peraturan Daerah Kabupaten Pemalang Nomor 1 Tahun 2008 tentang Urusan Pemerintahan yang menjadi Kewenangan Pemerintahan Daerah Kabupaten Pemalang (Lembaran Daerah Kabupaten Pemalang Tahun 2008 Nomor 1);
22. Peraturan Daerah Kabupaten Pemalang Nomor 11 Tahun 2008 tentang Susunan Organisasi dan Tata Kerja Sekretariat Daerah dan Sekretariat Dewan Perwakilan Rakyat Daerah Kabupaten Pemalang (Lembaran Daerah Kabupaten Pemalang Tahun 2008 Nomor 11);

23. Peraturan Daerah Kabupaten Pemalang Nomor 12 Tahun 2008 tentang Susunan Organisasi dan Tata Kerja Dinas Daerah Kabupaten Pemalang (Lembaran Daerah Kabupaten Pemalang Tahun 2008 Nomor 12);
24. Peraturan Daerah Kabupaten Pemalang Nomor 13 Tahun 2008 tentang Susunan Organisasi dan Tata Kerja Lembaga Teknis Daerah Kabupaten Pemalang (Lembaran Daerah Kabupaten Pemalang Tahun 2008 Nomor 13);
25. Peraturan Daerah Kabupaten Pemalang Nomor 14 Tahun 2008 tentang Susunan Organisasi dan Tata Kerja Kecamatan Kabupaten Pemalang (Lembaran Daerah Kabupaten Pemalang Tahun 2008 Nomor 14);
26. Peraturan Daerah Kabupaten Pemalang Nomor 15 Tahun 2008 tentang Susunan Organisasi dan Tata Kerja Kelurahan Kabupaten Pemalang (Lembaran Daerah Kabupaten Pemalang Tahun 2008 Nomor 15);
27. Peraturan Daerah Kabupaten Pemalang Nomor 21 Tahun 2008 tentang Organisasi dan Tata Kerja Kantor Pelayanan Perijinan Terpadu Kabupaten Pemalang (Lembaran Daerah Kabupaten Pemalang Tahun 2008 Nomor 21);
28. Peraturan Daerah Kabupaten Pemalang Nomor 24 Tahun 2008 tentang Rencana Pembangunan Jangka Panjang (RPJP) Daerah Kabupaten Pemalang Tahun 2005-2025 (Lembaran Daerah Kabupaten Pemalang Tahun 2009 Nomor 1);
29. Peraturan Daerah Kabupaten Pemalang Nomor 5 Tahun 2011 tentang Rencana Pembangunan Jangka Menengah Daerah Kabupaten Pemalang Tahun 2011 - 2016 (Lembaran Daerah Kabupaten Pemalang Tahun 2011 Nomor 5);
30. Peraturan Daerah Kabupaten Pemalang Nomor 15 Tahun 2012 tentang Organisasi dan Tata Kerja Badan Penanggulangan Bencana Daerah Kabupaten Pemalang (Lembaran Daerah Kabupaten Pemalang Tahun 2012 Nomor 16, Tambahan Lembaran Daerah Kabupaten Pemalang);
31. Peraturan Bupati Pemalang Nomor 14 Tahun 2013 tentang Percepatan Pelaksanaan Rencana Pembangunan Jangka Menengah Daerah Kabupaten Pemalang Tahun 2011-2016.

1.3. Hubungan Antar Dokumen

Sesuai dengan ketentuan dalam Pasal 5 ayat (3) Undang-Undang Nomor 25 Tahun 2004 menyebutkan bahwa RKPD merupakan penjabaran dari RPJM Daerah dan mengacu pada RKP, memuat rancangan kerangka ekonomi Daerah, prioritas pembangunan Daerah, rencana kerja, dan pendanaannya, baik

yang dilaksanakan langsung oleh pemerintah maupun yang ditempuh dengan mendorong partisipasi masyarakat.

RKPD sebagai salah satu dokumen perencanaan tahunan, disusun melalui proses pembahasan yang terkoordinasi dengan semua SKPD dan melibatkan partisipasi seluruh pemangku kepentingan melalui penyelenggaraan musrenbang daerah. Musrenbang beserta tahapannya merupakan forum yang mengintegrasikan seluruh pelaku pembangunan. Menyatukan pendekatan sektoral yang dicerminkan dari rancangan Renja SKPD dengan pendekatan teritorial melalui usulan dari aspirasi masyarakat secara langsung.

RKPD merupakan acuan bagi daerah dalam menyusun Rencana Anggaran dan Pendapatan Belanja Daerah (RAPBD), dengan demikian kepala daerah dan DPRD dalam menentukan Kebijakan Umum APBD (KUA), serta penentuan Prioritas dan Pagu Anggaran Sementara (PPAS) didasarkan atas dokumen RKPD. KUA dan PPAS yang telah disepakati selanjutnya digunakan sebagai acuan dalam proses penyusunan APBD.

1.4. Maksud dan Tujuan

Proses perencanaan membutuhkan kontinuitas untuk menjaga konsistensi pelaksanaan pembangunan yang muaranya adalah untuk mewujudkan kesejahteraan masyarakat. Sebagai penjabaran serta tindak lanjut Rencana Pembangunan Jangka Menengah Daerah (RPJMD) Kabupaten Pemalang Tahun 2011-2016, maka disusun Rencana Kerja Pemerintah Daerah (RKPD) Kabupaten Pemalang Tahun 2014. Sebagai suatu dokumen resmi rencana daerah, RKPD mempunyai kedudukan yang strategis yaitu menjembatani antara perencanaan strategis jangka menengah dengan perencanaan dan penganggaran tahunan.

Dari uraian tersebut di atas dapat disimpulkan bahwa maksud penyusunan RKPD antara lain adalah:

- a. Menjabarkan rencana strategis ke dalam rencana operasional;
- b. Memelihara konsistensi antara capaian tujuan perencanaan strategis jangka menengah dengan tujuan perencanaan dan penganggaran tahunan daerah
- c. Mengarahkan proses penyusunan Renja dan RKA SKPD

Adapun tujuan penyusunan RKPD adalah:

- a. Untuk mengukur kinerja penyelenggaraan fungsi dan urusan wajib dan pilihan pemerintahan daerah;
- b. Untuk mengukur capaian target kinerja program pembangunan jangka menengah;
- c. Untuk mengukur capaian target standar pelayanan minimal dan mengukur kinerja pelayanan SKPD;
- d. Sebagai acuan Laporan Penyelenggaraan Pemerintahan Daerah (LPPD) kepada pemerintah, LKPJ kepada DPRD;

- e. Menyediakan informasi bagi pemenuhan Laporan Evaluasi Penyelenggaraan Pemerintahan Daerah yang perlu disampaikan kepada Pemerintah Pusat.

1.5. Proses dan Sistematika

RKPD Kabupaten Pemalang Tahun 2014 disusun berdasarkan sistematika sebagai berikut :

BAB I	PENDAHULUAN
BAB II	EVALUASI PELAKSANAAN RKPD TAHUN YANG LALU DAN CAPAIAN KINERJA PENYELENGGARAAN PEMERINTAHAN
BAB III	RANCANGAN KERANGKA EKONOMI DAERAH DAN KEBIJAKAN KEUANGAN DAERAH
BAB IV	PRIORITAS DAN SASARAN PEMBANGUNAN DAERAH
BAB V	RENCANA PROGRAM DAN KEGIATAN PRIORITAS DAERAH
BAB VI	PENUTUP
LAMPIRAN	MATRIKS PROGRAM KEGIATAN RKPD KABUPATEN PEMALANG TAHUN 2014

BAB II

EVALUASI PELAKSANAAN RENCANA KERJA PEMERINTAH DAERAH TAHUN YANG LALU DAN CAPAIAN KINERJA PENYELENGGARAAN PEMERINTAHAN

2.1. Gambaran Kondisi Umum Tahun 2012

Gambaran umum kondisi Kabupaten Pemalang pada Tahun 2012 sebagai berikut :

a. Demografi

Jumlah penduduk Kabupaten Pemalang pada tahun 2012 sebesar 1.273.991 jiwa** (Angka Sangat Sementara). Secara keseluruhan jumlah penduduk perempuan lebih besar daripada laki-laki. Jumlah penduduk laki-laki sebesar 632.710 jiwa sedangkan penduduk perempuan sebanyak 641.281 jiwa. Berikut disajikan tabel dan gambar proporsi jumlah penduduk Kabupaten Pemalang per Kecamatan Tahun 2012.

Tabel 2.1. Jumlah Penduduk Per Kecamatan Tahun 2012

Kecamatan	Laki-laki	Perempuan	Jumlah
Moga	31.289	31.620	62.909
Warungpring	18.827	19.182	38.009
Pulosari	27.430	27.692	55.122
Belik	52.019	51.481	103.500
Watukumpul	31.797	31.810	63.607
Bodeh	26.637	26.600	53.237
Bantarbolang	34.215	36.454	70.669
Randudongkal	46.632	48.627	95.259
Pemalang	86.970	87.994	174.964
Taman	79.066	79.739	158.805
Petarukan	72.734	73.672	146.406
Ampelgading	32.373	32.999	65.372
Comal	43.677	43.825	87.502
Ulujami	49.044	49.586	98.630
Kab.Pemalang	632.710	641.281	1.273.991

Sumber : BPS Kab. Pemalang, 2013 (Angka Sangat Sementara)

Gambar 2.1. Jumlah Penduduk Per Kecamatan Tahun 2012

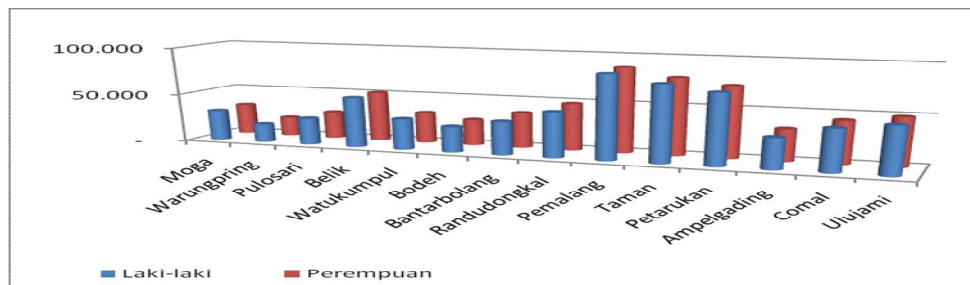

Sumber : BPS Kab. Pemalang, 2013 (Angka Sangat Sementara)

b. Ekonomi

Pendapatan Daerah Regional Bruto (PDRB) Kabupaten Pemalang tahun 2012** (angka sangat sementara) atas dasar harga berlaku sebesar Rp. 9.693.430,23 juta sedangkan PDRB atas dasar harga konstan sebesar Rp. 3.808.630,74 juta. Kontribusi sektoral terbesar penyumbang PDRB pada tahun 2012 adalah sektor perdagangan, hotel dan restoran, sektor pertanian serta sektor industri pengolahan dengan total sumbangan PDRB sebesar 75,86 %. Sektor perdagangan menggeser sektor pertanian dalam kontribusinya terhadap PDRB Kabupaten Pemalang tahun 2012 yaitu sebesar 28,52 %, sedangkan sektor pertanian sendiri sebesar 24,69 % dan sektor industri menyumbang 22,64 %. Berikut disampaikan tabel perkembangan PDRB Atas Dasar Harga Berlaku (ADHB) dan Atas Dasar Harga Konstan (ADHK) Tahun 2011 dan Tahun 2012 serta gambar proporsi PDRB Atas Dasar Harga Konstan (ADHK) Pada Tahun 2012.

Tabel. 2.2. Perkembangan PDRB ADHB dan ADHK Tahun 2011 dan 2012

LAPANGAN USAHA	Atas Dasar Harga Berlaku (ADHB)		Atas Dasar Harga Konstan (ADHK)	
	2011	2012 **)	2011	2012 **)
1. PERTANIAN	2.242.818,95	2.448.752,46	888.464	940.553
2. PERTAMBANGAN & PENGGALIAN	102.073,26	115.278,62	41.855	44.356
3. INDUSTRI PENGOLAHAN	1.882.701,77	2.045.486,72	829.796	862.586
4. LISTRIK, GAS & AIR BERSIH	131.453,38	148.326,19	38.487	41.729
5. BANGUNAN	245.680,20	265.368,66	99.437	102.899
6. PERDAG., HOTEL & RESTORAN	2.454.907,46	2.685.191,03	1.034.885	1.086.304
7. PENGANGKUTAN & KOMUNIKASI	403.206,59	412.124,47	128.100	133.961
8. KEU. PERSEWAAN, & JASA PERUSAHAAN	362.509,83	413.228,53	144.853	151.048
9. JASA-JASA	1.034.370,05	1.159.673,54	416.757	445.194
PDRB TANPA MIGAS	8.859.721,50	9.693.430,23	3.622.635,53	3.808.630,74

Sumber : BPS Kab. Pemalang, 2013 (Angka Sangat Sementara)

Gambar 2.2. Proporsi PDRB Kabupaten Pemalang Tahun 2012

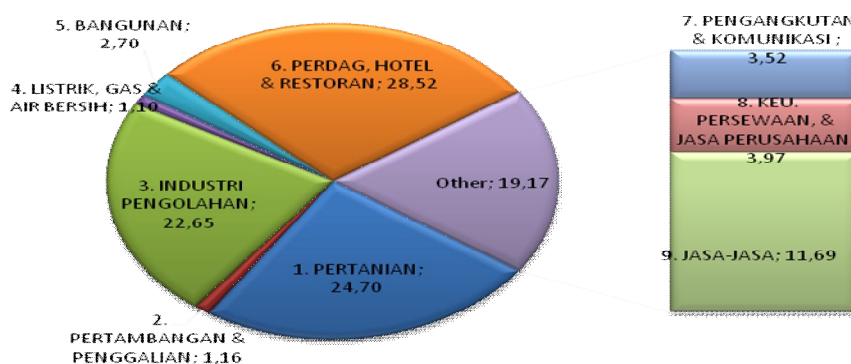

Sumber : BPS Kab. Pemalang, 2013 (Angka Sangat Sementara)

Secara umum kondisi ekonomi Kabupaten Pemalang mengalami pertumbuhan. Hal ini dilihat berdasarkan PDRB harga konstan, dimana pada Tahun 2011 sebesar Rp.3.622.635,53 juta, pada Tahun 2012 naik menjadi Rp.3.808.630,74 juta.

Kinerja ekonomi daerah Kabupaten Pemalang pada Tahun 2012 menunjukkan gambaran yang terus meningkat, hal ini ditunjukkan dengan laju pertumbuhan ekonomi pada tahun 2012 yaitu sebesar 5,13% persen, atau meningkat sebesar 0,3 persen dibandingkan tahun 2011 yang sebesar 4,83 persen.

Gambar 2.3. Laju Pertumbuhan PDRB Kab. Pemalang Tahun 2008-2012

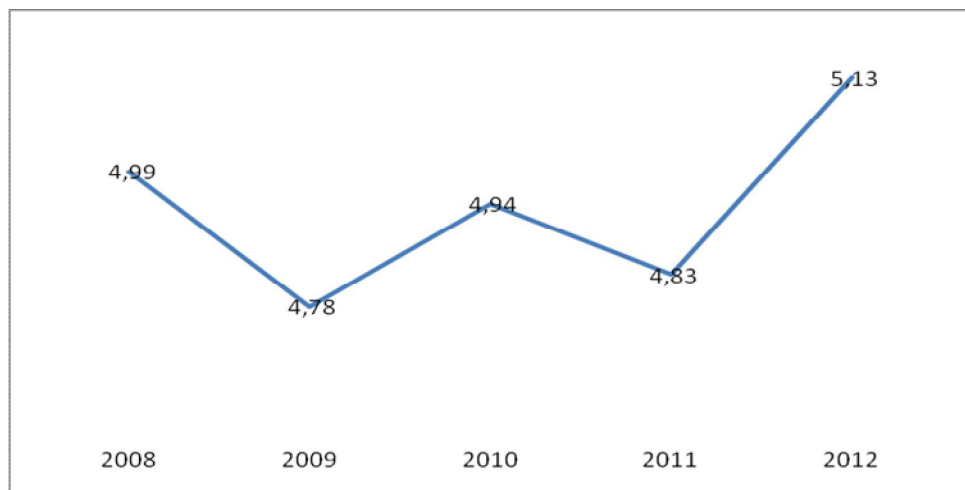

Sumber : BPS Kab. Pemalang, 2013 (Angka Sangat Sementara)

Selanjutnya untuk PDRB per kapita Kabupaten Pemalang Tahun 2012 atas dasar harga konstan yaitu sebesar Rp. 2.989 juta per orang. Angka ini meningkat dibandingkan dengan angka tahun 2011 dengan PDRB per kapita sebesar Rp. 2,854 juta per orang. Hal ini menunjukkan adanya peningkatan kesejahteraan penduduk Kabupaten Pemalang.

c. Ketenagakerjaan

Menurut kegiatannya, penduduk berumur 15 tahun ke atas dibedakan atas 2 golongan yaitu Angkatan Kerja dan Bukan Angkatan Kerja. Angkatan Kerja terdiri atas penduduk yang bekerja dan yang mencari pekerjaan. Sedangkan bukan angkatan kerja terdiri dari penduduk yang sekolah, mengurus rumah tangga, dan lainnya (penerima pendapatan, pensiunan, dan sebagainya). Penduduk Pemalang yang berusia 15 tahun ke atas sebanyak 910.520 jiwa (Angka Sangat Sementara).

Pada tahun 2012 Tingkat Partisipasi Angkatan Kerja (TPAK) sebesar 68,36%, artinya sebanyak 68,36% atau 631.537 orang bekerja dari seluruh angkatan kerja. Berikut disajikan gambar piramida penduduk berdasarkan kelompok umur Kabupaten Pemalang Tahun 2012.

Gambar 2.4. Piramida Penduduk Kabupaten Pemalang Tahun 2012

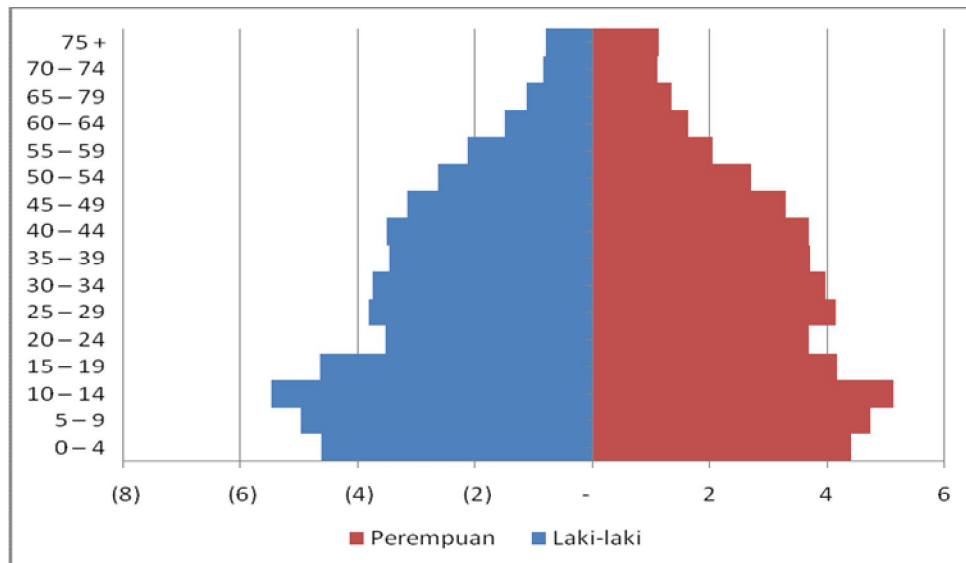

Sumber : BPS Kab. Pemalang, 2013 (Diolah)

d. Kesehatan

Salah satu indikator yang penting pada bidang kesehatan yaitu Usia Harapan Hidup yang merupakan salah satu indikator yang menggambarkan derajat kesehatan seseorang. Berdasarkan publikasi Pembangunan Manusia Berbasis Gender yang dipublikasikan oleh Badan Pusat Statistik pada tahun 2012, maka angka harapan hidup masyarakat Kabupaten Pemalang pada Tahun 2011 sebesar 67,90 tahun atau meningkat dibandingkan tahun 2010 yaitu sebesar 67,68 tahun.

Indikator lain yang cukup penting pada bidang kesehatan yaitu Angka Kematian Ibu (AKI). Angka kematian ibu melahirkan (AKI) pada tahun 2012 adalah sebesar 135 per 100.000 kelahiran hidup atau lebih rendah dibandingkan AKI tahun 2011 sebesar 174,25 per 100.000 kelahiran hidup. Hal tersebut menggambarkan bahwa penanganan dan perawatan ibu hamil dan ibu melahirkan dari tahun ke tahun semakin baik.

Sedangkan untuk kondisi pengembangan sarana dan prasarana kesehatan serta tenaga medis dapat digambarkan dengan rasio puskesmas, posyandu maupun dokter dan bidan terhadap masyarakat. Pada tahun 2012 perbandingan antara Puskesmas dengan jumlah penduduk sebesar 1:57.908 jiwa, proporsi Posyandu dengan jumlah penduduk 1:1.094 jiwa.

Kemudian untuk rasio antara Penduduk dengan Dokter umum yaitu sebesar 1:11.374. Sedangkan rasio penduduk terhadap dokter secara keseluruhan adalah 1:8.166. Sementara rasio penduduk dengan bidan desa yaitu 1: 2.329.

e. Pendidikan

Komposisi penduduk Kabupaten Pemalang yang sedang menempuh pendidikan sebanyak 256.795 orang (Profil Profil Daerah Kab. Pemalang Tahun 2012, diolah). Dari jumlah tersebut yang sedang menempuh pendidikan dasar sebesar 78,96%, sedangkan sisanya sedang menempuh pendidikan

menengah. Sedangkan untuk pendidikan usia dini ketersediaan sekolah sebanyak 350 tempat pendidikan yang terdiri dari 7 Taman Kanak-kanak (TK) Negeri dan 295 TK Swasta. Sedangkan jumlah siswa sebanyak 16.880 anak atau sekitar 6,57% dari jumlah anak usia dini. Disisi lain kinerja pendidikan Kabupaten Pemalang sampai dengan tahun 2012 menunjukkan gambaran yang terus menerus meningkat, hal ini ditunjukkan indikator-indikator pengembangan pendidikan yang terus berkembang (lihat sub-bab 2.3 dan 2.4).

f. Kesejahteraan sosial

Pengukuran kemiskinan yang dilakukan BPS menggunakan konsep kemampuan memenuhi kebutuhan dasar (*basic needs approach*), yaitu kemiskinan dipandang sebagai ketidakmampuan dari sisi ekonomi untuk memenuhi kebutuhan dasar makanan dan bukan makanan yang diukur dari sisi pengeluaran. Garis kemiskinan di Kabupaten Pemalang tahun 2011 sebesar Rp. 198.329,00 perkapita/bulan, dengan demikian penduduk miskin adalah penduduk yang memiliki rata-rata pengeluaran perkapita / bulan di bawah nilai tersebut. Jumlah penduduk miskin di Kabupaten Pemalang pada tahun 2011 (berdasarkan Susenas) adalah sebesar Rp. 261.197 Jiwa atau 20,68%.

g. Sumberdaya alam dan lingkungan hidup

Luas area dan produksi padi pada tahun 2012 relatif tidak banyak perubahan dibanding dengan tahun 2011 (Profil Daerah Kab. Pemalang Smt 1 Tahun 2012). Hal ini mengindikasikan bahwa ketersediaan akhir dan sarana produksi lainnya relatif tercukupi. Luas area produksi padi pada tahun 2012 sebesar 39.804 hektar sedangkan produksi padi pada kurun waktu yang sama yaitu dari 442.907 ton. Luas area produksi jagung pada tahun 2012 sebesar 6.296,3 hektar sedangkan total produksi jagung sebesar 28.461 ton.

Kabupaten Pemalang cukup memiliki beberapa jenis sumberdaya mineral seperti tras, batu diorite, batu gamping dan beberapa jenis lainnya. Tetapi sampai dengan saat ini belum dieksploitasi, hal ini dimungkinkan karena nilai ekonomisnya kurang, disamping karena kurangnya promosi. Di bidang lingkungan hidup kondisinya relatif dapat terjaga kelestariannya, meskipun di beberapa tempat terjadi musibah bencana alam. Sedangkan kasus pencemaran lingkungan tidak terjadi kasus selama tahun 2012.

h. Infrastruktur

Selama tahun 2011 panjang jalan di Kabupaten Pemalang tidak mengalami pertambahan yang signifikan, karena lebih diarahkan pada upaya peningkatan kualitas jalan. Secara rinci yaitu panjang jalan nasional sepanjang 32,44 km, jalan propinsi 99,53 km, dan panjang jalan kabupaten 651,98 km. Pada kurun waktu 2 tahun terakhir terjadi perbaikan kondisi jalan yaitu panjang jalan dengan aspal/hotmik sepanjang 289,3 km. Untuk jumlah jembatan sampai dengan tahun 2012 yaitu sejumlah 186 buah. Secara umum panjang jalan dalam kondisi baik pada tahun 2012

meningkat meskipun tidak signifikan yaitu sepanjang 308,8 km atau sekitar 47,45% meningkat dibanding tahun 2011 sepanjang 250,5 km.

i. Pariwisata

Dilihat dari jumlah obyek wisata selama kurun waktu 2 tahun terakhir tidak mengalami perubahan. Sektor pariwisata pada tahun 2012 terdorong dengan dibukanya obyek wisata Widuri Water Park pada pertengahan tahun 2009. Hal itu mengakibatkan jumlah wisatawan meningkat yang berimbas pada peningkatan Pendapatan Asli Daerah. Jumlah pengunjung seluruh obyek wisata pada tahun 2012 tercatat sebanyak 892.572 orang.

j. Industri, perdagangan koperasi dan dunia usaha

Jumlah UKM yang terus berkembang yaitu sebanyak 8.125 unit industri kecil yang menampung tenaga kerja sebesar 21.829 orang, dengan nilai produksi sebesar Rp. 845.090 juta. Sedangkan untuk industri besar jumlahnya di Kabupaten Pemalang sebanyak 2 buah yang mampu menampung 1.581 orang dengan nilai produksi sebesar Rp. 182.467 juta (Profil Kab. Pemalang, 2012).

Untuk lembaga keuangan yang ada yaitu 379 lembaga keuangan mikro dengan perbankan sebanyak 18 unit baik milik swasta maupun pemerintah. Sampai pada tahun 2011 jumlah PMDN sebanyak 8 perusahaan BUMD 7 buah, dengan BPR sejumlah 10 unit.

k. Hukum keamanan dan ketertiban

Pada tahun 2012 jumlah kasus yang dilaporkan sebanyak 284 kasus pidana dan 136 kasus perdata serta 4.982 kasus lalu lintas. Kabupaten Pemalang yang sebagian besar wilayahnya adalah hutan, terdapat 51 kasus pencurian kayu di 6 lokasi kecamatan dengan volume yang hilang sebanyak 27,48 m³. Sedangkan kebakaran hutan terjadi dengan total luas 11,50 hektar.

Jumlah aparat penegak hukum sebanyak 733 orang polisi, 21 pos keamanan dan 59 orang aparat Satpol PP. Sedangkan kasus pelanggaran Peraturan Daerah yang dapat diselesaikan sebanyak 39 kasus dengan rincian sebagai berikut :

- a. Pelanggaran Perda tentang PKL sejumlah 17 kasus
- b. Pelanggaran Perda tentang K3 sejumlah 17 kasus
- c. Pelanggaran Perda tentang IMB (Bangunan liar) sejumlah 5 kasus

2.2. Visi dan Misi Pembangunan Jangka Menengah Daerah

Rencana Kerja Pemerintah Daerah merupakan penjabaran dari Rencana Pembangunan Menengah Daerah untuk jangka waktu 1 (satu) tahun. Dalam kaitannya dengan visi dan misi sebagaimana tertuang dalam RPJMD Kabupaten Pemalang Tahun 2011-2016, Tahun 2014 merupakan tahun ketiga dalam tahapan pencapaian visi dan misi tersebut. Dengan mempertimbangkan capaian pembangunan pada tahun

sebelumnya, serta perkiraan pencapaian pada tahun 2013, maka berkenaan dengan upaya mencapai visi dan misi Kabupaten Pemalang, tema pembangunan di Tahun 2014 adalah ***“Terwujudnya derajat kesehatan dan pendidikan masyarakat yang memadai dan terjangkau melalui penyediaan pelayanan kesehatan dan pendidikan yang merata dan berkualitas sejalan dengan upaya peningkatan infrastruktur dasar untuk mendukung peningkatan investasi dan pengembangan usaha kecil menengah menuju terciptanya perluasan kesempatan kerja dan kesejahteraan masyarakat”***.

2.3 Evaluasi Status dan Kedudukan Pencapaian Kinerja Pembangunan Daerah

Selama periode kepemimpinan Bupati dan Wakil Bupati terpilih, di 2 (tahun) awal kepemimpinan, beberapa hal telah dicapai, sebagaimana tabel berikut ini:

A. Aspek Kesejahteraan Masyarakat

Aspek kesejahteraan masyarakat diukur berdasarkan pada 3 (tiga) fokus yaitu Fokus kesejahteraan dan pemerataan ekonomi, Fokus kesejahteraan masyarakat, fokus seni budaya dan olahraga.

A.1. Fokus Kesejahteraan dan Pemerataan Ekonomi

Berikut ini adalah target dan realisasi indikator kinerja daerah pada fokus kesejahteraan masyarakat pada Tahun 2011 dan 2012.

Tabel 2.3 Target dan Realisasi Indikator Kinerja Daerah Aspek Kesejahteraan Masyarakat Fokus Kesejahteraan dan Pemerataan Ekonomi

No	Bidang Urusan/ Indikator	Kondisi Kinerja Awal Periode RPJMD (2010)	Target Capaian Setiap Tahun		Capaian	
			2011	2012	2011	2012
1.	Pertumbuhan Ekonomi	4,94	5,1	5,3	4,61	5,13
2.	Laju Inflasi	7,38	4 - 7	4 - 7	2,80	4,04
3.	PDRB per Kapita	2,5 juta	2,6 juta	2,7 juta	2,738 juta	2,989 juta
4.	Persentase penduduk dibawah garis kemiskinan (%)	20,99	19,88	18,83	19,96	20,68
5.	Angka kriminalitas yang tertangani (kasus)	207	208	210	280	309
6.	IPM (Indeks Pembangunan Manusia)	70,3	71,4	72,1	69,89	70,22
7.	IPG (Indeks Pembangunan Gender)	63	63,7	64,1	62,26	63,84
8.	IDG (Indeks Pemberdayaan Gender)	58	58,8	59	60,59	59

Sumber: LKPJ 2011, LKPJ 2012

A.2. Fokus Kesejahteraan Masyarakat

Indikator kinerja pada Fokus kesejahteraan masyarakat terbagi dalam 3 (tiga) bidang, yaitu pendidikan, kesehatan dan ketenagakerjaan

Tabel 2.4 Target dan Realisasi Indikator Kinerja Daerah Aspek Kesejahteraan Masyarakat Fokus Kesejahteraan Masyarakat

Bidang /Urusan	Indikator	Kondisi Kinerja Awal Periode RPJMD (2010)	Target Capaian Setiap Tahun		Capaian	
			2011	2012	2011	2012
a. Pendidikan	1. Angka melek huruf	87,80	90	92	98,5	87,34
	2. Angka rata-rata lama sekolah	6,7	7	7,5	7	8,0
	3. Angka partisipasi kasar (%) SD/MI/Paket A	120,77	120,8	120,6	120,77	104,56
	4. APK SMP/MTs/Paket B	96,02	96,16	97,61	102,80	84,95
	5. APK SMA/SMK/MA	55,22	59,16	63,12	58,50	56,42
	6. Angka pendidikan yang ditamatkan/tingkat pendidikan SD dan SLTP	39,74	40,04	40,34	40,44	43,29
	7. Angka pendidikan yang ditamatkan/tingkat pendidikan SMA ke atas	8,19	8,49	8,79	8,49	14,68
	8. Angka Partisipasi Murni (APM) SD/MI/Paket A	107,14	107,14	107,14	107,14	100,54
	9. Angka Partisipasi Murni (APM) SMP/MTs/Paket B	75,28	76,20	77,12	76,50	79,25
	10. Angka Partisipasi Murni (APM) SMA /SMK/MA/Paket C	45,70	46,5	48,5	48	50,82

Bidang /Urusan	Indikator	Kondisi Kinerja Awal Periode RPJMD (2010)	Target Capaian Setiap Tahun		Capaian	
			2011	2012	2011	2012
b. Kesehatan	1. Angka Usia Harapan Hidup	67,50	68	68,5	68	69,4
	2. Persentase Balita Gizi Buruk	0,04	0,03	0,02	0,015	0,07 %
c. Ketenagakerjaan	1. Rasio Penduduk yang bekerja (%)	92	92,2	92,4	92,4	93,2

Sumber: LKPJ 2011, LKPJ 2012

A.3. Fokus Seni Budaya dan Olahraga

Terdapat 2 (dua) bidang pada indikator kinerja Fokus seni budaya dan olahraga, yaitu bidang kebudayaan dan olahraga.

Tabel 2.5 Target dan Realisasi Indikator Kinerja Daerah Aspek Kesejahteraan Masyarakat Fokus Kesejahteraan Masyarakat

Bidang/Urusan	Indikator	Kondisi Kinerja Awal Periode RPJMD (2010)	Target Capaian Setiap Tahun		Capaian	
			2011	2012	2011	2012
a. Kebudayaan	1. Jumlah grup kesenian	614	614	618	614	620
	2. Jumlah gedung	0	0	0	0	0
b. Pemuda dan Olah Raga	1. Jumlah klub olahraga	24	25	26	24	23
	2. Jumlah gedung olahraga	1	1	1	1	1

Sumber: LKPJ 2011, LKPJ 2012

B. Aspek Pelayanan Umum

Untuk mengukur kinerja Aspek pelayanan umum, didasarkan pada dua fokus yaitu fokus layanan urusan wajib dan fokus layanan urusan pilihan.

B.1. Fokus Layanan Urusan Wajib

Pengukuran indikator pada fokus layanan wajib didasarkan pada pelaksanaan 26 urusan wajib yang dilaksanakan oleh Pemerintah Kabupaten Pemalang, dengan rincian sebagai berikut:

Tabel 2.6 Target dan Realisasi Indikator Kinerja Daerah Aspek Pelayanan Umum Fokus Layanan Urusan Wajib

Bidang / Urusan	Indikator	Kondisi Kinerja Awal Periode RPJMD (2010)	Target Capaian Setiap Tahun		Capaian	
			2011	2012	2011	2012
a. Pendidikan	Pendidikan Dasar:					
	1. Angka partisipasi sekolah: APM SD/MI/ Paket A (%)	107,14	107,14	107,14	107,14	100,54
	2. APM SMP/MTs/Paket B (%)	75,28	76,20	77,12	76,50	79,25
	3. Rasio guru/murid	1:26	1:26	1:26	1:26	1:18
	Pendidikan Menengah:					
	4. Angka Partisipasi Sekolah (APM) SMA/SMK/MA/Paket C	45,70	46,5	48,5	48	50,82
	5. Rasio guru/murid	1:17	1:20	1:26	1:16	1:18
	6. Penduduk yang berusia >15 Tahun melek huruf (angka melek huruf (%))	88,22	88,69	89,16	98,50	87,34
	Fasilitas Pendidikan:					
	7. Sekolah pendidikan SD/MI kondisi bangunan baik (%)	40	50	50	60	54,63
	Pendidikan Anak Usia Dini (PAUD):					
	8. Pendidikan Anak Usia Dini (PAUD)	33,0	60	65	60	47
	Angka Putus Sekolah:					
	9. Angka Putus Sekolah (APS) SD/MI (%)	0,23	0,19	0,16	0,22	0,11
	10. Angka Putus Sekolah (APS) SMP/MTs (%)	0,78	0,68	0,58	0,78	0,45
	11. Angka Putus Sekolah (APS) SMA/SMK/MA (%)	0,44	0,42	0,52	0,45	0,52
Angka Kelulusan :						
12. Angka Kelulusan (AL) SD/MI (%)	90,4	91,4	92,4	93,00	99,94	
13. Angka Kelulusan (AL) SMP/MTs (%)	99,64	99,76	99,76	99,64	99,82	
14. Angka Kelulusan (AL) SMA/SMK/ MA (%)	99,04	99,2	99,4	99,04	99,75	
15. Angka Melanjutkan (AM) dari SD/MI ke SMP/MTs (%)	94,41	95	95	95	97,55	
16. Angka Melanjutkan (AM) dari SMP/MTs ke SMA/SMK/MA (%)	64,33	69,3	74,3	68,5	87,90	

Bidang / Urusan	Indikator	Kondisi Kinerja Awal Periode RPJMD (2010)	Target Capaian Setiap Tahun		Capaian	
			2011	2012	2011	2012
	17. Guru yang memenuhi kualifikasi S1/D-IV (%)	54,19	55,19	65,20	66,14	70,43
	Pendidikan Non Formal					
	18. Dukungan terhadap capaian APK Dikdas (%)	7	7	8	1,27	1,27
	19. Angka lulus pendidikan kesetaraan Paket A (%)	97	97	98	98,92	98,92
	20. Angka lulus pendidikan kesetaraan Paket B (%)	95	95	96,66	98,12	98,12
b. Kesehatan	1. Rasio posyandu per satuan balita	10	10	10	10	1:99
	2. Rasio puskesmas, poliklinik, pustu per satuan penduduk	0,9	0,92	0,94	1	1,44
	3. Cakupan komplikasi kebidanan yang ditangani (%)	55	65	75	66,41	72,76
	4. Cakupan pertolongan persalinan oleh tenaga kesehatan yang memiliki kompetensi kebidanan (%)	91,62	93,3	94,9	94,3	96,75
	5. Cakupan Desa/ kelurahan Universal Child Immunization (UCI) (%)	87	89,2	91,4	100	100
	6. Cakupan Balita Gizi Buruk mendapat perawatan (%)	100	100	100	100	100
	7. Cakupan penemuan dan penanganan penderita penyakit TBC BTA (%)	57,87	60	62	61	60
	8. Cakupan penemuan dan penanganan penderita penyakit DBD (%)	100,0	100	100	100	100
	9. Cakupan pelayanan kesehatan rujukan pasien masyarakat miskin (%)	100	100	100	100	100
	10. Cakupan kunjungan bayi (%)	90	91,7	93,4	90	94,13
	11. Cakupan puskesmas (%)	1,57	1,57	1,57	1,57	1,57
	12. Cakupan pembantu puskesmas (%)	0,3	0,8	0,11	0,8	0,64

Bidang / Urusan	Indikator	Kondisi Kinerja Awal Periode RPJMD (2010)	Target Capaian Setiap Tahun		Capaian	
			2011	2012	2011	2012
	13. AKI per 100.000 KLH	193	182	167	174	135
	14. AKB per 1.000 KLH	12	10,6	10,2	12,9	10
	15. Cakupan kunjungan ibu hamil K4 (%)	80,46	83,06	85,66	86,79	90,67
	16. Cakupan pertolongan tenaga kesehatan (%)	91,98	93,28	94,58	94,3	96,75
	17. Cakupan Pelayanan Nifas (%)	87,4	89,5	91,6	90,87	95,02
	18. Cakupan pemberian makanan pendamping ASI pada bayi BGM (Bawah Garis Merah) dari keluarga miskin (%)	75	79,2	83,4	0	23,08
	19. Cakupan Desa Siaga Aktif (%)	65	67,5	70	100	100
	20. Penjangkaran kesehatan siswa SD dan setingkat (%)	65	70,8	76,6	84,2	94,22
	21. Cakupan pelayanan gawat darurat kesehatan dasar di Puskesmas yang harus diberikan oleh sarana kesehatan (RS) di Kabupaten Pemalang (%)	100	100	100	100	100
	22. Desa/kelurahan mengalami KLB yang ditangani <24 jam (%)	100	100	100	100	100
	23. Angka CDR - TB (%)	58	60	62	61	60
	24. Angka kesembuhan TB Paru (%)	90	90	90	92	92
	25. Angka penemuan Diare yang tertangani (%)	100	100	100	100	100
	26. Cakupan penemuan HIV/AIDS tertangani (%)	100	100	100	100	100
	27. CFR DBD (per 10.000 penduduk)	4,4	<1	3	0	4,38
	28. Angka kesembuhan DBD (%)	100	100	100	100	92
	29. Sertifikasi Rumah Sakit (%)	Tipe C	Tipe C	Tipe C	Tipe C	Tipe C
c. Pekerja an Umum	1. Persentase panjang jaringan jalan dalam kondisi baik (%)	38,71	40	65	38,51	47,45

Bidang / Urusan	Indikator	Kondisi Kinerja Awal Periode RPJMD (2010)	Target Capaian Setiap Tahun		Capaian	
			2011	2012	2011	2012
	2. Presentase rumah tinggal bersanitasi (%)	63,77	65	68	65	69
	3. Rasio Tempat Pembuangan Sampah (TPS) per satuan penduduk (%)	36	45	50	45	51,5
	4. Panjang jalan dilalui Roda 4 (km)	651,97	651,97	651,97	651,97	651,97
	5. Panjang jalan kabupaten dalam kondisi baik (%)	38,71	40	65	38,5 1	47,4 5
	6. Sempadan jalan yang dipakai pedagang kaki lima atau bangunan rumah liar (%)	50	45	35	45	35
	7. Drainase dalam Kondisi baik/pembuangan aliran air tidak tersumbat (%)	30	45	50	45,0 1	47,1 8
	8. Pembangunan turap di wilayah jalan penghubung dan aliran sungai rawan longsor lingkup kewenangan kota (%)	45	60	65	61	65
	9. Luas irigasi kabupaten dalam kondisi baik (%)	46	47	48	47	45
	10. Lingkungan Permukiman Kumuh	9,19	8,31	7,43	9,19	8,07
d. Perumahan	1. Rumah Tangga pengguna air bersih %	8,32	10	20	11	14
	2. Rumah tangga pengguna listrik	64,49	70	75	70	72
	3. Rumah tangga bersanitasi	63,77	70	75	71	75
	4. Lingkungan permukiman kumuh	9,19	7	5	9,19	5
	5. Rumah layak huni	84	86	88	86	73,4
e. Penataan Ruang	1. Rasio RTH per satuan luas HGB	2/3	2/3	2/3	2/3	2/3
	2. Luas RTH perkotaan	4,82	8	10	8	10
	3. Rasio bangunan ber IMB per satuan bangunan	1,90	2,0	2,1	2	2
f. Perencanaan Pembangunan	1. Tersedianya dokumen perencanaan RPJPD yg telah ditetapkan dgn PERDA	ada	ada	ada	ada	ada

Bidang / Urusan	Indikator	Kondisi Kinerja Awal Periode RPJMD (2010)	Target Capaian Setiap Tahun		Capaian	
			2011	2012	2011	2012
	2. Tersedianya Dokumen Perencanaan : RPJMD yg telah ditetapkan dgn PERDA/PERKADA	ada	ada	ada	ada	ada
	3. Tersedianya Dokumen Perencanaan : RKPD yg telah ditetapkan dgn PERKADA	ada	ada	ada	ada	ada
	4. Penjabaran Program RPJMD kedalam RKPD	97,15	97,15	98	98,50	98,75
g. Perhubungan	1. Jumlah arus penumpang angkutan umum		1.250	1.200	700.295	61.625
	2. Rasio ijin trayek	105	140	150	95	58
	3. Jumlah uji kir angkutan Umum		5.525	5.663	7.719	9.570
	4. Jumlah Terminal Bis Tipe A	1	1	1	1	1
	5. Jumlah Terminal Tipe C (unit)	4	4	4	4	5
	6. Jumlah Angkutan darat dibandingkan dengan jumlah penumpang(%)	7,12	7,15	7	8,1	4,77
h. Lingkungan Hidup	1. Persentase penanganan sampah (%)	36	40	45	48,08	49
	2. Persentase Penduduk berakses air minum	71,93	74	78	74	75
	3. Persentase Luas pemukiman yang tertata	72,12	73,43	74,74	73,43	77,1
	4. Pencemaran status mutu air	45	50	55	50	55
	5. Cakupan penghijauan wilayah rawan longsor dan Sumber Mata Air	56	100	100	100	100
	6. Cakupan pengawasan terhadap pelaksanaan AMDAL.		100	100	100	100
	7. Tempat Pembuangan Sampah (TPS) per satuan penduduk	1,2	1,3	1,4	1,3	1,4
	8. Penegakan hukum lingkungan	100	100	100	100	100

Bidang / Urusan	Indikator	Kondisi Kinerja Awal Periode RPJMD (2010)	Target Capaian Setiap Tahun		Capaian	
			2011	2012	2011	2012
	9. Pelayanan pencegahan Pencemaran air (%)	100	100	100	30,61	100
	10. Pelayanan pencegahan pencemaran udara dari sumber tidak bergerak (%)		100	100	100	100
	11. Pelayanan informasi status kerusakan lahan dan/atau tanah untuk produksi biomassa (%)		100	100	100	21,2
	12. Pelayanan tindak lanjut pengaduan masyarakat akibat adanya dugaan pencemaran dan/atau perusakan lingkungan hidup (%)		100	100	100	100
i. Pertanian	1. Persentase luas lahan bersertifikat (%)	18,8	19	19,2	16	19,2
	2. Penyelesaian kasus tanah negara (%)		100	100	0	100
	3. Penyelesaian izin lokasi (%)	100	100	100	78,57	100
j. Kependudukan dan Catatan Sipil	1. Rasio penduduk berKTP per satu-an penduduk (%)	84,8	86,8	88	87,5	90
	2. Rasio bayi ber akte kelahiran	84,5	86,4	88,7	87,24	82,09
	3. Persentase Kepemilikan KTP bagi wajib KTP (%)	84,80	86,84	88,88	87,5	90,04
	4. Persentase Kepemilikan Akta Kelahiran (%)	59,81	62	64	62,80	70,85
	5. Ketersediaan database kependudukan skala provinsi	Sudah	Sudah	Sudah	Sudah	Sudah
	6. Penerapan KTP Nasional berbasis NIK	Sudah	Sudah	Sudah	Sudah	Sudah
	7. Jumlah Tempat Perekaman Data Kependudukan Kecamatan yang terhubung dengan jaringan SIAK (kecamatan)	14	14	14	14	14

Bidang / Urusan	Indikator	Kondisi Kinerja Awal Periode RPJMD (2010)	Target Capaian Setiap Tahun		Capaian	
			2011	2012	2011	2012
	8. Persentase Kepemilikan KK bagi setiap keluarga di Kabupaten Pemalang (%)	80	82,50	85,50	89,3	85,5
k. Pemberdayaan perempuan dan perlindungan anak	1. Persentase partisipasi perempuan di lembaga pemerintah (%)	2,65	2,68	2,7	2,68	4,5
	2. Partisipasi perempuan di lembaga legislatif (%)	20	20	20	20	20
	3. Rasio KDRT	0,02	0,018	0,016	0,016	0,013
	4. Partisipasi angkatan kerja perempuan (%)	2,55	5	10	2,60	12
	5. Penyelesaian pengaduan perlindungan perempuan dan anak dari tindakan kekerasan (%)	100	100	100	100	100
	6. Jumlah Focal Point yang terbentuk (unit)	24	28	32	21	32
	7. Jumlah pusat pelayanan terpadu pemberdayaan perempuan dan anak (P2TP2A) di tingkat kecamatan dan kabupaten (unit)	1	4	7	1	15
	8. Angka melek huruf perempuan usia 15 tahun keatas (%)	83,8	84,6	85,4	84,6	89,4
l. Keluarga Berencana dan Keluarga Sejahtera	1. Rata – rata jumlah anak per keluarga	2,81	2,74	2,67	1,90	1,77
	2. Cakupan peserta KB aktif (%)	81,37	81,39	81,41	81,33	81,65
	3. Unmetneed	14,2	14,09	12,95	10,06	10,36
	4. Persentase peserta KB Mandiri yang tergabung dalam UPPKS	50,59	55,09	60,59	75,40	66,96

Bidang / Urusan	Indikator	Kondisi Kinerja Awal Periode RPJMD (2010)	Target Capaian Setiap Tahun		Capaian	
			2011	2012	2011	2012
	5. Rasio PLKB dengan desa/ kelurahan (orang)	3 - 4	3-4	3-4	2,96	3-4
	6. Persentase keluarga pra sejahtera / sejahtera I (%)	56,53	56,47	56,41	54,67	54,38
	7. Cakupan PUS dengan istri usia di bawah 20 tahun (%)	2,55	2,54	2,53	2,56	2,62
m. Sosial	1. Sarana sosial seperti panti asuhan, panti jompo dan panti rehabilitasi (unit)	11	11	11	100	11
	2. PMKS yang memperoleh bantuan sosial (%)	1,01	1,05	1,1	100	1,01
	3. Penanganan penyandang masalah kesejahteraan sosial (%)	1,01	1,05	1,1	100	1,1
n. Ketenagakerjaan	1. Angka sengketa pengusaha-pekerja per tahun (%)	0,1	0,1	0,97	0,1	0,11
	2. Tingkat Partisipasi Angkatan Kerja (%)	53,93	55,0	56,27	55,1	57,42
	3. Pencari kerja yang ditempatkan (%)	90,1	91	92	91,5	92,35
	4. Tingkat Pengangguran Terbuka (%)	8	7,8	7,6	7,9	7,3
	5. Keselamatan dan perlindungan (%)	52,25	53	54,86	99,1	57
	6. Persentase peserta pelatihan keterampilan bagi pencari kerja yang diterima kerja (%)	70	72,5	75	72,5	75
	7. Rasio penduduk (angkatan kerja) yang bekerja (%)	70,00	75,00	80,00	75,07	81,5
	8. Persentase penempatan tenaga kerja dibandingkan penawaran tenaga kerja (%)	30,36	35,3	40,24	35,5	42,25
	9. Persentase kasus perselisihan tenaga kerja yang terselesaikan (%)	60	65	70	66	93
	10. Jumlah tenaga kerja yang memperoleh jaminan sosial tenaga kerja (jamsostek) (%)	39,0	41	43	58,17	56,37
	11. Rasio UMK terhadap KHL (%)	84,25	86,25	90,35	92	96,44

Bidang / Urusan	Indikator	Kondisi Kinerja Awal Periode RPJMD (2010)	Target Capaian Setiap Tahun		Capaian	
			2011	2012	2011	2012
	12. Jumlah bursa tenaga kerja	37	38	39	45	45
o. Koperasi dan UKM	1. Persentase koperasi aktif (%)	63,35	64,46	65,57	65,47	45,51
	2. Persentase koperasi kategori Sehat(%)	10,5	11	12	20,3	11,85
	3. Kategori Cukup Sehat(%)	85,0	87	86	75	84,44
	4. Persentase Usaha Mikro dan Kecil terhadap jumlah UKM (%)	2,4	2,7	3,00	2,9	3
p. Penanaman Modal	1. Jumlah investor berskala nasional (PMDN/PMA)	3	5	6	5	6
	2. Jumlah nilai investasi berskala nasional (PMDN/ PMA) (rupiah)	120.641.024.027	125.641.024.027	130.641.024.027	470.357.541	297.824.569.375
	3. Rasio daya serap tenaga kerja (orang)	2.242	3.242	4.242	6.045	5.606
	4. Kenaikan / penurunan Nilai Realisasi PMDN (%)	3,89	4,14	3,83	4,14	128,46
q. Kebudayaan	1. Penyelenggaraan festival seni dan budaya	5	4	7	5	9
	2. Sarana Penyelenggaraan seni dan budaya	1	0	0	0	1
	3. Benda, Situs dan Kawasan Cagar Budaya yang dilestarikan (%)	14,29	14,29	28	14,29	28
	4. Jumlah Grup Kesenian (kelompok)	324	328	330	614	620
	5. Jumlah gedung kesenian (unit)	0	0	0	0	0
r. Pemuda dan Olah Raga	1. Jumlah organisasi pemuda (unit)	250	253	256	255	121
	2. Jumlah organisasi olahraga (klub)	24	24	24	24	22
	3. Jumlah kegiatan kepemudaan (kegiatan)	28	28	28	28	7
	4. Gelanggang / balai remaja (selain milik swasta) (unit)	0	0	0	1	0
	5. Lapangan olahraga	0,36	0,36	0,36	230	0,36

Bidang / Urusan	Indikator	Kondisi Kinerja Awal Periode RPJMD (2010)	Target Capaian Setiap Tahun		Capaian	
			2011	2012	2011	2012
s. Kesatuan bangsa dan politik dalam negeri	1. Kegiatan pembinaan terhadap LSM, Ormas dan OKP	1	1	1	1	2
	2. Kegiatan pembinaan politik daerah	1	1	1	1	2
t. Otonomi daerah	1. Rasio jumlah Polisi Pamong Praja per 13.000 penduduk	60 personil	65	70	62	56
	2. Jumlah Linmas per Jumlah 10.000 Penduduk	7,79	7,9	7,0	8,76 3	7
	3. Pertumbuhan ekonomi	4,94	5,1	5,3	4,61	5,13
	4. Kemiskinan	20,99	19,88	18,8 3	19,9 6	0,68
	5. Penegakan PERDA	45	42	39	42	39
	6. Cakupan patroli petugas Satpol PP	10	10	14	10	16
	7. Tingkat penyelesaian pelanggaran K3 (ketertiban, ketentraman, keindahan) di Kabupaten	15,5	16,5	17,5	16,6	17,8
	8. Petugas Perlindungan Masyarakat (Linmas) di Kabupaten	0,77	0,8	0,8	0,8	0,8
	9. Sistem Informasi Manajemen Pemda	5	5	6	5	12
	10. Indeks Kepuasan Layanan Masyarakat	Ada	Ada	Ada	Ada	Ada
u. Ketahanan Pangan	1. Regulasi ketahanan pangan	belum ada	ada	ada	Ada	Ada
	2. Ketersediaan energi dan protein per Kapita	108,62	108,62	113,0 1	90,6	113, 4
	a. energi (%)	97,53	98,02	98,5 1	77,5	98,5 1
	b. protein (%)	18	27	35	22	24,3
	3. Penguatan cadangan pangan (%)	90	90	90	90	90
4. Ketersediaan informasi pasokan, harga dan akses pangan di daerah	5-10	5-10	5-10	5-130	5-10	
5. Stabilitas harga dan pasokan pangan (fluktuasi harga) (%)						

Bidang / Urusan	Indikator	Kondisi Kinerja Awal Periode RPJMD (2010)	Target Capaian Setiap Tahun		Capaian	
			2011	2012	2011	2012
	6. Skor pola pangan harapan (PPH)	82,6	84	86	84,3	85,7
	7. Pengawasan dan pembinaan keamanan pangan	25	32	44	32	44
	8. Penanganan daerah rawan pangan (%)	3	14	25	14	19,2
	9. Konsumsi energi dan protein per kapita					
	a. energi (k.kal/hr)	1767,80	1853,90	1940,00	1827,1	1.886
	b. protein (gr/hr)	51,8	850,45	52,5	52,0	52,5
v. Pemberdayaan Masyarakat dan Desa	1. Jumlah kelembagaan masyarakat/ organisasi masyarakat pedesaan yang dibina (unit)	170	170	185	170	185
	2. Persentase PKK aktif (%)	70	75	80	80	100
	3. Jumlah LSM aktif (unit)	88	90	92	94	102
	4. PKK aktif (%)	100	100	100	80	100
	5. Persentase Posyandu Aktif (%)	70	75	80	100	80
	6. Swadaya Masyarakat terhadap Program pemberdayaan masyarakat (%)	5	5	5,5	6	5,5
	7. Jumlah peserta pendidikan dan pelatihan pengurus lembaga-lembaga desa/ kelurahan bagi peningkatan partisipasi dan penguatan kelembagaan di tingkat desa/kelurahan (orang)	200	250	300	110	508
	8. Jumlah lembaga ekonomi di desa/kelurahan (LKM, simpan pinjam, BUMDes dan lain-lain) dan kesejahteraan rakyat yang telah mendapatkan bantuan pembinaan (kelompok)	40	45	50	60	2932
w. Statistik	1. Buku "kabupaten dalam angka"	Ada	ada	ada	ada	ada
	2. Buku "PDRB kabupaten"	Ada	ada	ada	ada	ada

Bidang / Urusan	Indikator	Kondisi Kinerja Awal Periode RPJMD (2010)	Target Capaian Setiap Tahun		Capaian	
			2011	2012	2011	2012
x. Kearsipan	1. Pengelolaan arsip secara baku (SKPD)	3	6	7	6	7
	2. Peningkatan SDM pengelola kearsipan	2	2	2	2	2
y. Komunikasi dan Informasi	1. Jumlah jaringan komunikasi	10	12	14	10	14
	2. Rasio wartel/warnet terhadap penduduk	0,01	0,01	0,01	0,01	0,01
	3. Jumlah surat kabar nasional/lokal (media)	36	36	36	36	36
	4. Jumlah penyiaran radio/TV lokal (10)	10	10	10	10	Radi o=4 TV -
	5. Website milik pemerintah daerah	Ada	ada	ada	Ada	ada
	6. Pameran/expo	23	23	23	5	25
z. Perpustakaan	1. Jumlah perpustakaan	482	500	520	500	506
	2. Jumlah pengunjung perpustakaan per tahun	0,53	50,00 0	1,5	36,00 0	0,70 %
	3. Koleksi buku yang tersedia di perpustakaan daerah	60,2	65,0	70,0	67,2	72,8

Sumber: LKPJ 2011, LKPJ 2012

B.2. Fokus Layanan Urusan Pilihan

Pengukuran indikator pada fokus layanan pilihan didasarkan pada pelaksanaan 8 (delapan) urusan pilihan yang dilaksanakan oleh Pemerintah Kabupaten Pemalang, dengan rincian sebagai berikut:

Tabel 2.7 Target dan Realisasi Indikator Kinerja Daerah Aspek Pelayanan Umum Fokus Layanan Urusan Pilihan

Bidang / Urusan	Indikator	Kondisi Kinerja Awal Periode RPJMD (2010)	Target Capaian Setiap Tahun		Capaian	
			2011	2012	2011	2012
a. Pertanian	1. Produktivitas padi atau bahan pangan utama lokal lainnya per hektar (kw/ha)	55,61	55,84	56,07	55,2 2	58,6 4
	2. Kontribusi sektor pertanian/ perkebunan terhadap PDRB	25,42	25,51	25,6	25,78	25,26

Bidang / Urusan	Indikator	Kondisi Kinerja Awal Periode RPJMD (2010)	Target Capaian Setiap Tahun		Capaian	
			2011	2012	2011	2012
	3. Kontribusi sektor pertanian (palawija) terhadap PDRB	17,56	18,29	19,02	17,34	17,98
	4. Kontribusi sektor perkebunan (tanaman keras) terhadap PDRB	3,93	3,94	3,95	4,29	3,96
	5. Kontribusi Produksi kelompok petani terhadap PDRB		5,0	5,40	2,61	3,04
	6. Cakupan bina kelompok petani					
	▪ Kelompok Tani tanaman pangan (orang)	0	60	60	190	66
	▪ Kelompok Tani Peternakan	164	172	180	243	186
	7. Produksi pertanian tanaman pangan utama					
	- Padi Sawah	487.733	512.120	389.827	389.827	442.913
	- Jagung	56.060,00	57.740	59.470	46.145	27.106 28.461
	8. Produksi pertanian tanaman hortikultura utama					
	- Kobis	304 (2.324 ton)	325	348	414 162.260	6.811 6.940
	- Kacang Panjang	140 (21.088 ton)	150	160	232 49.000	2.011 1.930 2.079.7)
	- Kentang	304 (187.170 ton)	325	348	277 152.360	653 611 (748.6)
	- Buncis	44 (21.031 ton)	47	50	62 17.710	501 585 (589.0)
	- Timun	240 (15.740 ton)	257	275	54 18.720	1.283 1.723 1.174.2)
	- Terong	199 (17.799 ton)	213	228	39 15.691	889 753 (879.5)
	- Bawang merah	497 (2.780 ton)	532	569	649 75.000	4.633 4.513 (4.662.4)
	- Cabe besar	352 (38.863 ton)	377	403	392 51.840	4.109 3.255 (4.300.2)

Bidang / Urusan	Indikator	Kondisi Kinerja Awal Periode RPJMD (2010)	Target Capaian Setiap Tahun		Capaian	
			2011	2012	2011	2012
	- Nanas (kw)	938.898 (2.112.520)	1.032.788	1.136.067	13,566,390 542,655	613,370 926,251 (63,621,9Kw)
	- Mangga (kw)	94.998 (95.000)	104.498	114.948	244,525 158,941	115,080 167,320 (169,87,9Kw)
	- Rambutan (kw)	4.320 (4.320)	4.752	5.227	40,093 10,023	11,330 6,237 (1.335,9Kw)
	- Durian (kw)	8.781 (8.781)	9.659	10.625	51,975 20,790	980 12,448 (1.150,2)
	- Pepaya (kw)	10.521 (10.520)	11.573	12.730	45,020 5,402	10,830 16,444 (1,285,4)
	9. Populasi produksi komoditas perkebunan utama					
	- Cengkeh	1.202,49	1.204,89	1.207,30	1,062,03	1,229,59
	- Tebu	14.694,72	14.767,74	14.841,58	10.711,60	13.307,03
	- Teh	927,53	929,39	931,24	701,35	932,85
	- Kopi Arabika	67,74	67,88	68,01	158,61	201,01
	- Kopi Robusta	282,43	282,99	283,56	169,196	283,41
	- Nilam	6.304,33	6.316,94	6.329,57	4,272,02	3,823,62
	- Tembakau rakyat	1.617,99	1.621,23	1.624,47	754,70	810,30
	- Kapas	16,26	16,29	16,33	3,196	7,09
	- Kelapa Dalam	4.500,74	4.509,74	4.518,76	4,404,76	4,542,56
	10. Populasi produksi komoditas peternakan utama					

Bidang / Urusan	Indikator	Kondisi Kinerja Awal Periode RPJMD (2010)	Target Capaian Setiap Tahun		Capaian	
			2011	2012	2011	2012
	- Sapi potong	9.268	9.277	9.287	10,70 1	11,42 7
	- Kerbau	6.744	6.746	6.748	8,50 8	8,88 7
	- Kambing	137.142	137.238	137.334	145,5 58	148,8 54
	- Domba	33.654	33.674	33.694	34,67 5	35,41 4
	11. Meningkatnya produksi daging (kg)					
	- Sapi potong	621.660	646.526	672.387	692,7 21	701,6 13
	- Kerbau	393.920	409.677	426.064	497,9 64	26,72 4
	- Kambing	397.365	413.260	429.790	424,0 16	424,7 52
	- Domba	178.875	186.030	193.471	178, 880	181,4 70
	12. Angka Kesakitan Ternak (Morbiditas) angka kematian / mortalitas					
	- ternak besar (%)	2,96	2,92	2,88	2.70	2.70
	- ternak kecil (%)	4,83	4,66	4,49	4.60	4.45
	- ternak unggas (%)	14,17	13,34	12,51	13.0 0	13.0 0
b. Kehutanan	1. Rehabilitasi hutan dan lahan kritis (%)	25,92	38,26	50,6	38,2 6	50,5
	2. Kerusakan Kawasan Hutan (%)	1,81	1,51	1,21	1,51	2,55
	3. Kontribusi sektor kehutanan terhadap PDRB	0,07	0,07	0,07	0,07	0,07
	4. Luas hutan rakyat (ha)	18.829,25	18.829,25	18.829,25	18.829,25	18.829,25
c. Pariwisata	1. Kunjungan wisata	564.835	590.000	605.000	503. 711	892.57 2
	2. Kontribusi sektor pariwisata terhadap PDRB	0,11	0,11	0,12	0,11	0,09
d. Perikanan Kelautan	1. Produksi perikanan					
	a. Perikanan Tangkap	13.828.869	14.105.446	13.828.869	17.104.031	18.357.843
	b. Perikanan Budidaya	3.146.700	4.027.776	3.146.700	4.293.000	5.004.520
	2. Konsumsi ikan (kg/kapita/tahun)	12,34	12,78	12,34	15,5	17,6

Bidang / Urusan	Indikator	Kondisi Kinerja Awal Periode RPJMD (2010)	Target Capaian Setiap Tahun		Capaian	
			2011	2012	2011	2012
	3. Cakupan bina kelompok nelayan (kelompok)	20	25	20	27	50
	4. Cakupan bina kelompok pembudidaya ikan (kelompok)	38	49	38	45	65
	5. Rata-rata pendapatan nelayan (rupiah/bulan)	420.833	456.000	420.833	460.000	496.334
	6. Rata-rata pendapatan pembudidaya ikan (rupiah/bulan)	174.599	203.000	174.599	820.000	386.242
	7. Jumlah usaha pengolahan ikan (unit)	175	180	175	180	150
	8. Luas Kawasan Mangrove (ha)	120,39	121	120,39	121	121,39 ha
	9. Luas Abrasi yang tertangani (ha)	25	30	25	30	25,2
e. Perindustrian	1. Kontribusi sektor Industri terhadap PDRB	22,59	22,83	23,07	22,83	21,11
	2. Pertumbuhan Industri (%)	5	5 (8,9)	5	8,9	5,49
	3. Cakupan bina kelompok pengrajin (%)	11,63	12 (15)	12	15	12,08
f. Perdagangan	1. Kontribusi sektor Perdagangan terhadap PDRB	28,42	28,66	28,9	28,22	28,52
	2. Nilai Ekspor perdagangan (ribu US\$)	17.500	17.850	18.200	13,481	19,230
	3. Cakupan bina kelompok pedagang/ usaha formal (%)	35	40	45	45	45
g. Ketransmigrasian	1. Jumlah transmigran yang diberangkatkan ke lokasi transmigrasi (KK)	30	30	30	30	30
	2. Jumlah calon transmigran (KK)	132	137	142	138	108

Sumber: LKPJ 2011, LKPJ 2012

C. Aspek Daya Saing

Sejalan dengan visi mewujudkan Pemalang yang berdaya saing, maka pada aspek daya saing daerah diukur berdasarkan pada 3 (tiga) fokus, yaitu: fokus fasilitas wilayah/infrastruktur, fokus iklim berinvestasi dan fokus sumberdaya manusia.

C.1. Fokus Fasilitas Wilayah/Infrastruktur

Berikut ini tabel target dan capaian kinerja indikator fokus fasilitas wilayah/infrastruktur pada Tahun 2011 dan 2012.

Tabel 2.8 Target dan Realisasi Indikator Kinerja DaerahAspek Daya Saing Fokus Fasilitas Wilayah/Infrastruktur

Bidang / Urusan	Indikator	Kondisi Kinerja Awal Periode RPJMD (2010)	Target Capaian Setiap Tahun		Capaian	
			2011	2012	2011	2012
a. Perhubungan	1. Rasio panjang jalan per jumlah kendaraan	0,01	0,00	0,01	0,45	0,01
	2. Jumlah orang/ barang yang terangkut angkutan umum (000)		1.200	1.200	1.401,2	61.626
	3. Jumlah orang/barang melalui terminal per tahun (000)		1.200	1.200	1.401,2	1.206
b. Penataan Ruang	1. Ketaatan terhadap RTRW (%)	80	80	80	85	80
	2. Luas wilayah produktif (Ha)	57.000	57.000	57.000	57.000	37.874
	3. Luas wilayah industri (Ha)	664	664	664	70	664
	4. Luas wilayah banjir (Ha)	10	10	10	9	< 10
	5. Luas wilayah kekeringan (Ha)	10.000	10.000	10.000	8.000	< 10.000
	6. Luas wilayah perkotaan (Ha)	25.000	25.000	25.000	25.000	25.000
c. Otonomi Daerah, Pemerintahan Umum, Administrasi Keuangan Daerah, Perangkat Daerah, Kepegawaian dan Persandian	1. Jenis, kelas, dan jumlah penginapan/hotel	17	18	18	19	21

Bidang / Urusan	Indikator	Kondisi Kinerja Awal Periode RPJMD (2010)	Target Capaian Setiap Tahun		Capaian	
			2011	2012	2011	2012
d. Lingkungan Hidup	1. Persentase Rumah Tangga (RT) yang menggunakan air bersih)	74,42	75,42	76,42	11	75
e. Komunikasi dan Informasi	2. Persentase rumah tangga yang menggunakan listrik	64,49	65,4	66,33	65,75	72

Sumber: LKPJ 2011, LKPJ 2012

C.2. Fokus Iklim Berinvestasi

Tabel 2.9 Target dan Realisasi Indikator Kinerja Daerah Aspek Daya Saing Fokus Iklim Berinvestasi

Bidang / Urusan	Indikator	Kondisi Kinerja Awal Periode RPJMD (2010)	Target Capaian Setiap Tahun		Capaian	
			2011	2012	2011	2012
a. Otonomi Daerah	1. Angka kriminalitas	207	220	210	280	309
	2. Jumlah demonstrasi	11	10	10	19	15
	3. Lama proses perijinan (hari)	5	5	4	5	5
	4. Jumlah dan macam pajak dan retribusi daerah	10	10	10	8	11
	5. Jumlah Perda yang mendukung iklim usaha	5	5	5	6	7

Sumber: LKPJ 2011, LKPJ 2012

C.3. Fokus Sumber Daya Manusia

Tabel 2.10 Target dan Realisasi Indikator Kinerja Daerah Aspek Daya Saing Fokus Sumberdaya Manusia

Bidang / Urusan	Indikator	Kondisi Kinerja Awal Periode RPJMD (2010)	Target Capaian Setiap Tahun		Capaian	
			2011	2012	2011	2012
a. Ketenagakerjaan	1. Rasio lulusan S1/S2/S3	1,46	1,58	1,66	1,58	2,55
	2. Rasio ketergantungan	44,0	43,9	43,8	43,37	35,38

Sumber: LKPJ 2011, LKPJ 2012

2.4. Evaluasi Pelaksanaan Program dan Kegiatan RKPD Tahun Lalu

Pada Tahun 2012 ada beberapa indikator program dan kegiatan yang tidak memenuhi target capaian. Antara lain adalah:

A. Aspek Kesejahteraan Masyarakat

Aspek kesejahteraan masyarakat diukur berdasarkan pada 3 (tiga) fokus, yaitu Fokus Kesejahteraan dan Pemerataan Ekonomi, Fokus Kesejahteraan Masyarakat dan Fokus Seni Budaya dan Olahraga.

A.1. Fokus Kesejahteraan dan Pemerataan Ekonomi

Dari 8 (delapan indikator pada Fokus Kesejahteraan dan Pemerataan Ekonomi, sebanyak 4 (empat) indikator tidak dapat tercapai di Tahun 2012, antara lain:

1. Pertumbuhan ekonomi, ditargetkan 5,3, tercapai 5,13. Hal ini disebabkan karena sektor pertanian masih terpengaruh kondisi ekonomi dan cuaca global.
2. Persentase penduduk di bawah Garis Kemiskinan, ditargetkan 18,83%, tercapai 20,68%. Disebabkan karena masih belum optimalnya perluasan aktivitas ekonomi lokal dan pengembangan investasi yang mampu meningkatkan perluasan kesempatan kerja, diikuti sektor pertanian yang masih terpengaruh cuaca dan ekonomi global, rehab bendung maupun alih fungsi serta rendahnya nilai tukar petani
3. IPM (Indeks Pembangunan Manusia) ditargetkan 72,1 tercapai 70,22. Dikarenakan masih tingginya angka kematian bayi dan rendahnya rata-rata lama sekolah serta rendahnya tingkat pendapatan masyarakat.
4. IPG (Indeks Pembangunan Gender) ditargetkan 64,1 tercapai 63,84. Disebabkan masih rendahnya kesadaran gender pada semua sektor / aspek / unsur.

A.2. Fokus Kesejahteraan Masyarakat

Indikator kinerja pada fokus kesejahteraan masyarakat, terbagi ke dalam tiga bidang, yaitu : pendidikan, kesehatan dan ketenagakerjaan. Pada Tahun 2012, indikator yang tidak mencapai target adalah:

a. Pendidikan

Terdapat 5 (lima) indikator utama untuk menentukan keberhasilan bidang pendidikan yaitu angka melek huruf, angka rata-rata lama sekolah, angka partisipasi kasar pada semua jenjang pendidikan, angka pendidikan yang ditamatkan pada setiap tingkat pendidikan dan angka partisipasi murni pada semua tingkat pendidikan. Indikator yang tidak mencapai target di Tahun 2012 adalah:

1. Angka melek huruf ditargetkan 92, tercapai 87,34.
2. Angka Partisipasi Kasar (APK) SD/MI/Paket A ditargetkan 120,6 tercapai 104,56.

3. Angka Partisipasi Kasar (APK) SMP/MTs/Paket B ditargetkan 97,61 tercapai 84,95.

4. Angka Partisipasi Kasar (APK) SMA/SMK/MA Paket C ditargetkan 63,12 tercapai 56,42.

5. Angka Partisipasi Murni SD/MI/Paket A ditargetkan 107,41 tercapai 100,54.

Ketidaktercapain target bidang pendidikan tersebut di atas disebabkan karena koreksi data penduduk hasil sensus penduduk terakhir oleh BPS.

b. Kesehatan

Satu dari 2 (dua) indikator bidang kesehatan tidak mencapai target di Tahun 2012, yaitu:

1. Persentase balita gizi buruk tercapai 0,07% dari target 0,02%. Penyebabnya adalah kurangnya dukungan dana untuk pemberian PMT Balita.

A.3. Fokus Seni Budaya dan Olahraga

Terdapat 2 bidang yang menjadi indikator keberhasilan Fokus Seni Budaya dan Olahraga yaitu Bidang Kebudayaan dan Bidang Pemuda dan Olahraga. Yang tidak memenuhi target capaian Tahun 2012 adalah indikator dalam Bidang Pemuda dan Olahraga, yakni:

1. Jumlah klub olah raga ditargetkan 26,4 tercapai 23, dikarenakan ada tiga cabang olahraga yang direncanakan masuk dalam pembinaan, dalam realisasinya kurang diminati.

B. Aspek Pelayanan Umum

Untuk mengukur kinerja pada aspek pelayanan umum, didasarkan pada dua fokus, yaitu : fokus layanan urusan wajib dan fokus layanan urusan pilihan.

B.1. Fokus Layanan Urusan Wajib

Bidang-bidang dalam Fokus Layanan Urusan Wajib yang tidak mencapai target indikator keberhasilan di Tahun 2012 antara lain adalah:

a. Pendidikan

Indikator yang tidak memenuhi target capaian diantaranya:

1. Angka Partisipasi Sekolah (APM) SD/MI/Paket A ditargetkan 107,14% tercapai 100,54% disebabkan koreksi data penduduk hasil sensus penduduk terakhir oleh BPS.

2. Penduduk yang berusia >15 tahun melek huruf ditargetkan 89,16, realisasi 87,34 dikarenakan koreksi data penduduk hasil sensus penduduk terakhir oleh BPS.

3. Sekolah pendidikan SD/MI kondisi bangunan baik ditargetkan 60 realisasi 54,63 disebabkan petunjuk teknis DAK Tahun 2012 baru diterima pada bulan Oktober 2012, sehingga waktu pelaksanaan pengadaan tidak mencukupi.

4. Pendidikan Anak Usia Dini (PAUD) ditargetkan 65, realisasi 47 disebabkan koreksi data penduduk hasil sensus penduduk terakhir oleh BPS.
5. Angka Putus Sekolah (APS) SMA/SMK/MA ditargetkan 0,4 realisasi 0,52 disebabkan faktor ekonomi dan jarak sekolah.

b. Kesehatan

Terdapat 29 (dua puluh sembilan) indikator keberhasilan dalam Bidang Kesehatan. Indikator yang tidak memenuhi target di tahun 2012 ada 7 (tujuh), yaitu:

1. Rasio Posyandu per satuan balita ditargetkan 10 realisasi sebesar 1:99 artinya 1 posyandu untuk 99 balita.
2. Cakupan komplikasi kebidanan yang ditangani ditargetkan 75 tercapai 72,76 disebabkan interpretasi terhadap komplikasi masih beragam.
3. Cakupan penemuan dan penanganan penderita penyakit TBC, BTA ditargetkan 62% tercapai 68,55 disebabkan skrining suspek sedikit.
4. Cakupan pemberian makanan pendamping ASI pada bayi BGM (bawah garis merah) dari keluarga miskin ditargetkan 83,4, realisasi 23,08 karena tidak ada *dropping* dari pemerintah pusat untuk makanan pendamping ASI.
5. Angka CDR - TB (%) ditargetkan 62 tercapai 60 karena skrining suspek sedikit.
6. CFR DBD (per 10.000 penduduk) ditargetkan 3, tercapai 4,38 karena keterlambatan deteksi resiko tinggi.
7. Angka kesembuhan DBD (%) ditargetkan 100 tercapai 92 karena keterlambatan deteksi resiko tinggi.

c. Pekerjaan Umum

Dari 10 (sepuluh) indikator Bidang Pekerjaan Umum, 5 (lima) indikator yang tidak memenuhi target capaian adalah:

1. Persentase panjang jalan dalam kondisi baik (%) ditargetkan 65 tercapai 47,5 karena keterbatasan anggaran, belum optimalnya sistem penanganan jalan dan faktor cuaca.
2. Panjang jalan kabupaten dalam kondisi baik (%) ditargetkan 65 tercapai 47,5 karena keterbatasan anggaran, belum optimalnya sistem penanganan jalan dan faktor cuaca.
3. Drainase dalam kondisi baik / pembuangan aliran air tidak tersumbat ditargetkan 50, realisasi 47,18 disebabkan antara lain karena kurang tersosialisasikannya pengetahuan swadaya masyarakat untuk pemeliharaan drainase yang terbangun, masih adanya warga yang membuang sampah di drainase utama/sungai serta

keterbatasan anggaran untuk rehab drainase tingkat lingkungan rumah.

4. Luas irigasi kabupaten dalam kondisi baik (%) ditargetkan 48 dicapai 45 karena keterbatasan anggaran dan pengaruh cuaca.
5. Lingkungan pemukiman kumuh (%) ditargetkan 7,43 tercapai 8,07 disebabkan keterbatasan anggaran dan budaya / perilaku masyarakat.

d. Perumahan

Pada urusan Perumahan terdapat 5 (lima) indikator keberhasilan, namun 3 (tiga) indikator tidak mencapai target di Tahun 2012, yaitu:

1. Rumah tangga pengguna air bersih ditargetkan 20 tercapai 14 disebabkan keterbatasan anggaran.
2. Rumah tangga pengguna listrik ditargetkan 75 tercapai 72 disebabkan masih dalam daftar tunggu interjest PLN.
3. Rumah layak huni ditargetkan 88 tercapai 73,4 dikarenakan keterbatasan alokasi anggaran untuk rehab rumah penduduk miskin.

e. Perhubungan

Terdapat 2 (dua) indikator yang tidak mencapai target dari 6 (enam) indikator pada Bidang Perhubungan, yaitu:

1. Rasio ijin trayek ditargetkan 150 tercapai 58 disebabkan jumlah angkutan menurun karena kerusakan/ beralih fungsi.
2. Jumlah angkutan darat dibandingkan dengan jumlah penumpang ditargetkan 7,0 tercapai 4,77 disebabkan Jumlah angkutan menurun karena kerusakan/ beralih fungsi.

f. Lingkungan Hidup

Untuk mengukur keberhasilan pembangunan Bidang Lingkungan Hidup ada 12 (dua belas) indikator. Yang tidak mencapai target di tahun 2012 terdapat 2 (dua) indikator, yaitu:

1. Persentase penduduk berakses air minum ditargetkan 78 tercapai 75 karena beberapa lokasi terkendala akses sumber air karena posisi geografis.
2. Pelayanan informasi status kerusakan lahan dan/atau tanah untuk produksi biomassa (%) ditargetkan 100 tercapai 21,2 karena keterbatasan anggaran.

g. Kependudukan dan Catatan sipil

Terdapat 1 (satu) dari 8 (delapan) indikator Bidang Kependudukan dan Catatan sipil yang tidak memenuhi target di Tahun 2012, yaitu:

1. Rasio bayi berakte kelahiran ditargetkan 88,7 tercapai 82,09 karena rendahnya kesadaran masyarakat mencatatkan kelahiran serta jauh dari

pusat pelayanan sehingga menyebabkan biaya tinggi.

h. Sosial

Dari 3 (tiga) indikator keberhasilan pembangunan Bidang Sosial, terdapat 1 (satu) indikator yang tidak mencapai target, yaitu:

1. PMKS yang memperoleh bantuan sosial (%) ditargetkan 1,1 tercapai 1,01 disebabkan data psikotik yang semakin menurun.

i. Koperasi, Usaha Kecil dan Menengah

Empat indikator keberhasilan pada bidang Koperasi, Usaha Kecil dan Menengah. Namun yang tidak mencapai target di tahun 2012 ada 3, antara lain:

1. Persentase koperasi aktif (%) ditargetkan 65,57 tercapai 45,51 disebabkan banyak koperasi yg tidak melaksanakan RAT.

2. Persentase Koperasi Kategori sehat (%) ditargetkan 12 tercapai 11,85 disebabkan masih ada koperasi yang tidak aktif.

3. Persentase Koperasi Kategori cukup sehat (%) ditargetkan 86 tercapai 84,44 karena masih ada koperasi yang tidak aktif.

j. Kepemudaan dan Olahraga

Tiga dari 4 (empat) indikator keberhasilan pembangunan Bidang Kepemudaan dan Olahraga tidak mencapai target di Tahun 2012, yaitu:

1. Jumlah organisasi pemuda (unit) ditargetkan 256 tercapai 121 karena SKT tidak berlaku.

2. Jumlah organisasi pemuda (klub) ditargetkan 24 tercapai 22 disebabkan yang terdaftar.

3. Jumlah kegiatan kepemudaan (kgt) 28 tercapai 7 disebabkan belum mendapat alokasi dana.

k. Otonomi daerah, pemerintahan umum, administrasi keuangan daerah, perangkat daerah, kepegawaian dan persandian.

Indikator yang targetnya tidak tercapai di Tahun 2012 antara lain adalah:

1. Rasio jumlah Polisi Pamong Praja per 13.000 penduduk 70 tercapai 56 karena kurangnya PNS yang secara fisik memadai untuk menjadi anggota Satpol PP.

2. Pertumbuhan Ekonomi ditargetkan 5,3 tercapai 5,13 karena sektor pertanian terpengaruh ekonomi global dan cuaca ekstrem.

3. Kemiskinan ditargetkan 18,83 tercapai 20,68 disebabkan antara lain karena masih belum optimalnya perluasan aktifitas ekonomi lokal dan pengembangan investasi yang mampu meningkatkan perluasan kesempatan kerja, diikuti sektor pertanian yang masih terpengaruh ekonomi global

dan cuaca, rehab bendung maupun alih fungsi lahan serta rendahnya nilai tukar petani.

I. Ketahanan Pangan

Indikator keberhasilan pembangunan Bidang Ketahanan Pangan yang tidak mencapai target capaian di Tahun 2012 adalah:

1. Penguatan cadangan pangan (%) ditargetkan sebesar 35 tercapai 24,3 disebabkan dari 78 lumbung pangan yang ditargetkan, baru terealisasi 54 lumbung pangan.
2. Skor pola pangan harapan (PPH) ditargetkan 86, tercapai 85,7 disebabkan kemampuan dan daya beli masyarakat dalam menentukan konsumsi untuk keluarga.
3. Penanganan daerah rawan pangan (%) ditargetkan 25 tercapai 19,2 disebabkan keterbatasan anggaran.
4. Konsumsi energi (k.kal/hr) ditargetkan sebesar 1.940 tercapai 1.886 karena kemampuan daya beli serta pola konsumsi makan masyarakat yang belum berimbang, beragam dan bergizi seimbang.

m. Komunikasi dan Informatika

Indikator Bidang Komunikasi dan Informatika yang tidak mencapai target antara lain:

1. Rasio wartel / warnet terhadap penduduk ditargetkan 0,01 tercapai 0 karena belum ada pendataan warnet di Kabupaten Pemalang
2. Jumlah penyiaran radio / TV lokal ditargetkan 10, realisasi: radio 4, televisi 0 disebabkan pengurusan ijin penyiaran radio / TV lokal dilakukan di KPID Provinsi Jawa Tengah, Pemda hanya melakukan pendataan, serta penyiaran radio yang telah memiliki ijin hanya 4.

n. Perpustakaan

Indikator Bidang Perpustakaan yang tidak memenuhi target capaian Tahun 2012 adalah:

1. Jumlah perpustakaan ditargetkan 520 tercapai 506 disebabkan upaya rintisan perpustakaan dalam renstra belum di dukung anggaran.
2. Jumlah pengunjung perpustakaan per tahun target 1,5 tercapai 0,70 karena belum dilaksanakannya kegiatan layanan anak.

B.2. Fokus Layanan Pilihan

Pengukuran indikator pada fokus layanan urusan pilihan, terbagi ke dalam pelaksanaan 8 (delapan) urusan pilihan yang dilaksanakan oleh Pemerintah Kabupaten Pemalang. Adapun indikator yang tidak memenuhi target capaian di Tahun 2012 sebagai berikut:

a. Pertanian

1. Kontribusi sektor pertanian/ perkebunan terhadap PDRB ditargetkan 25,6 tercapai 25,26 karena belum optimalnya kontribusi perkebunan, terutama tebu, nilam, tembakau dan kapas.
2. Kontribusi sektor pertanian (palawija) terhadap PDRB ditargetkan 19,02 tercapai 17,98 karena sektor pertanian masih terpengaruh ekonomi dan cuaca global. Pola tanam yang kurang tepat dan perubahan cuaca menyebabkan menurunnya produksi palawija.
3. Kontribusi kelompok petani terhadap PDRB target 5,40 tercapai 3,04, disebabkan banyaknya hasil pertanian yang langsung di bawa ke luar Pemalang, tidak meningkatkan nilai tambah petani.
4. Produksi pertanian tanaman pangan utama: padi sawah ditargetkan 537.725 tercapai 442.907 disebabkan kekeringan panjang dan perbaikan Bendung Sukowati.
5. Produksi pertanian tanaman pangan utama: padi sawah target 59.470 realisasi 28.461 karena alih komoditas.
6. Populasi produksi komoditas perkebunan utama: Tebu, target 14.841,58 tercapai 13.307,93 karena alih tanam padi, tebu tidak panen.
7. Populasi produksi komoditas perkebunan utama: Nilam, target 6.329,57 tercapai 3.823,62 karena harga di pasaran rendah.
8. Populasi produksi komoditas perkebunan utama: Tembakau Rakyat, target 1.624,47 tercapai 810,30 karena pembatasan areal tembakau.
9. Populasi produksi komoditas perkebunan utama: Kapas, target 16,33 tercapai 7,09 karena harga kurang kompetitif, sehingga minat petani berkurang.
10. Meningkatnya produksi daging (kg): Kambing, target 429.790 tercapai 424.752 karena harga daging meningkat, sehingga minat konsumsi daging menurun.
11. Meningkatnya produksi daging (kg): Domba, target 193.471 tercapai 181.470 karena harga daging meningkat, sehingga minat konsumsi daging menurun.
12. Angka kesakitan ternak (morbiditas) (%): Ternak Unggas, target 12,51 tercapai 13 disebabkan terjadi wabah flu itik pada November 2012.

b. Kehutanan

1. Rehabilitasi hutan dan lahan kritis (%) target 50,6 tercapai 50,5 karena sumbangan pihak ketiga (CSR) tidak sesuai yang kita harapkan.
2. Kerusakan kawasan hutan (%) target 1,21 tercapai 2,55 karena adanya kebakaran hutan dan bencana

alam pohon tumbang di dalam kawasan hutan yang dikelola Perum Perhutani (3 KPH).

- c. Energi dan Sumberdaya Mineral
 1. Kontribusi sektor pertambangan terhadap PDRB target 2,03 tercapai 1,2 karena masih banyaknya penambangan liar tidak menghasilkan penambahan nilai tambah bruto daerah.
- d. Pariwisata
 1. Kontribusi sektor pariwisata terhadap PDRB target 0,12 tercapai 0,09 disebabkan karena belum optimalnya peran sektor pariwisata sebagai industri dalam pembentukan nilai tambah bruto daerah.
- e. Kelautan dan perikanan
 1. Produksi perikanan: Perikanan Tangkap, target 5.195.831 tercapai 5.004.520 karena adanya banjir rob akibat pasang air laut tinggi di area pertambakan.
 2. Jumlah usaha pengolahan ikan (unit) target 185 tercapai 150 karena belum terpenuhinya persyaratan pengukuhan kelas kelompok.
 3. Luas kawasan mangrove (Ha) target 122 tercapai 121,39 karena keadaan alam, pasang air laut cukup tinggi.
 4. Luas abrasi yang tertangani (Ha) target 35 tercapai 25,2 karena lokasi yang terkena abrasi sulit dijangkau.
- f. Perdagangan
 1. Kontribusi sektor perdagangan terhadap PDRB target 28,9 tercapai 28,2 karena masih belum meratanya sarpras perdagangan serta masih terdapatnya sarpras dalam renovasi.
- g. Perindustrian
 1. Kontribusi sektor industri terhadap PDRB target 23,07 tercapai 21,11 karena regulasi pengadaan tanah untuk kepentingan umum belum jelas sehingga pemda belum dapat menyediakan kawasan industri yang memadai.
- h. Ketrasmigrasian
 1. Jumlah calon transmigran target 142 tercapai 108 karena ketidaksiapan lokasi transmigrasi.

C. Aspek Daya Saing Daerah

Sejalan dengan visi mewujudkan Pemalang yang berdaya saing, maka pada aspek daya saing daerah diukur berdasarkan pada 3 (tiga) fokus, yaitu : fokus fasilitas wilayah / infrastruktur, fokus iklim berinvestasi dan fokus sumber daya manusia. Pada fokus sumberdaya manusia semua indikator telah memenuhi target capaian Tahun 2012.

C.1. Fokus Fasilitas Wilayah/Infrastruktur

Pada Fokus Fasilitas Wilayah/Infrastruktur terdapat 5 (lima) bidang pembangunan yaitu Perhubungan; Penataan Ruang; Otonomi Daerah, Pemerintahan Umum, Administrasi Keuangan, Perangkat Daerah, Kepegawaian dan Persandian; Lingkungan Hidup; serta Komunikasi dan Informatika. Bidang-bidang yang indikatornya tidak memenuhi target capaian di Tahun 2012 adalah:

a. Penataan Ruang

1. Luas wilayah produktif (Ha) ditargetkan 57.000 tercapai 37.874 karena adanya beberapa alih fungsi lahan.

b. Lingkungan Hidup

1. Persentase rumah tangga yang menggunakan air bersih ditargetkan 76,42 tercapai 75, hal ini disebabkan beberapa lokasi terkendala akses sumber air karena posisi geografis.

C.2. Fokus Iklim Berinvestasi

Fokus Iklim Berinvestasi hanya terdiri dari 1 (satu) bidang yaitu Otonomi Daerah, Pemerintahan Umum, Administrasi Keuangan Daerah, Perangkat Daerah, Kepegawaian dan Persandian. Dari 5 (lima) indikator keberhasilan pembangunan bidang ini, hanya ada 1 (satu) yang tidak memenuhi target capaian Tahun 2012 yaitu:

1. Lama proses perijinan (hari) ditargetkan 4 tercapai 5, disebabkan karena terbatasnya SDM dan sarana prasarana.

Dari capaian indikator keberhasilan program/kegiatan pembangunan sebagaimana diuraikan di atas, perlu diambil kebijakan yang tepat sehingga indikator yang tidak memenuhi target pencapaian dapat dicapai pada tahun yang akan datang, sehingga pada akhir periode kepemimpinan Bupati dan Wakil Bupati terpilih atau periode akhir masa RPJMD yaitu Tahun 2016 dapat tercapai.

2.5. Isu dan Masalah Mendesak

Berdasarkan hasil evaluasi program dan kegiatan serta pencapaian indikator kinerja tahun sebelumnya, isu dan permasalahan yang mendesak untuk ditangani adalah :

1. Perlunya Pemerataan Peningkatan Derajat Kesehatan Masyarakat melalui pengembangan Pelayanan Kesehatan yang mampu mengurangi angka kematian ibu melahirkan dan bayi.
2. Diperlukannya perluasan Kesempatan Belajar dan Peningkatan Pelayanan Pendidikan yang Murah dan Berkualitas yang mendukung kenaikan rata-rata lama sekolah masyarakat.

3. Belum optimalnya peningkatan investasi dalam rangka meningkatkan pergerakan ekonomi daerah.
4. Kurangnya Penguatan Fasilitas kepada Pelaku Ekonomi Kerakyatan, terutama Petani, Nelayan dan Usaha Kecil Menengah dan Koperasi.
5. Perlunya Peningkatan Pembangunan Infrastruktur dalam Rangka Pelayanan Publik dan pengembangan aktifitas ekonomi masyarakat serta Percepatan Pertumbuhan Ekonomi Daerah.
6. Kurangnya optimalisasi upaya Pemberdayaan Masyarakat dan Peningkatan Perlindungan dan Kesejahteraan Sosial, serta masih cukup tingginya angka kemiskinan daerah.
7. Kurangnya Pemantapan Kapasitas Pemerintahan Daerah Guna Perwujudan Tata Kelola Kepemerintahan yang Baik dan Pelayanan Prima.
8. Kurangnya Pemantapan Keamanan dan Ketertiban Kehidupan Masyarakat.
9. Kurangnya upaya-upaya Peningkatan Pengelolaan Sumberdaya Alam dan Pelestarian Lingkungan Hidup.

BAB III

RANCANGAN KERANGKA EKONOMI DAERAH DAN KEBIJAKAN KEUANGAN DAERAH

Kerangka Ekonomi Daerah dan Pembiayaan Pembangunan pada Rencana Kerja Pemerintah Daerah (RKPD) Kabupaten Pemalang Tahun 2014 memberikan gambaran ekonomi Kabupaten Pemalang untuk pengambilan keputusan pada tahun 2014, serta pembiayaan pembangunan yang diperlukan.

3.1. Kondisi Ekonomi Kabupaten Pemalang Tahun 2012 dan Perkiraan Tahun 2013-2014.

Indikator-indikator makro ekonomi sebagai gambaran kondisi ekonomi dan kesejahteraan suatu daerah antara lain adalah Pendapatan Domestik Regional Bruto (PDRB) yang menggambarkan keseluruhan barang dan jasa yang dihasilkan oleh suatu daerah dalam 1 (satu) tahun tertentu, PDRB per kapita yang merupakan ukuran kesejahteraan penduduk suatu daerah serta tingkat inflasi. Berikut ini disajikan gambaran kondisi makro ekonomi Kabupaten Pemalang pada Tahun 2011 dan 2012 serta perkiraan di tahun 2013 dan 2014.

Tabel 3.1 Gambaran Ekonomi Makro Kabupaten Pemalang

	Realisasi		Perkiraan	Proyeksi	
	2010	2011	2012	2013	2014
PDRB (milyar Rp.)					
Harga berlaku	8.066	8.802	9.693	10.000	10.500
Harga konstan tahun 2000	3.455	3.615	3.808	4.010	4.250
PDRB per kapita (ribu Rp)					
Harga berlaku	5.700	6.940	7.608	8.000	8.500
Harga konstan tahun 2000	2.738	2.850	2.989	3.158	3.300
Pertumbuhan PDRB					
Harga berlaku (%)	12,49	9,13	9,41	9,5-10	10-10,5
Harga konstan tahun 2000 (%)	4,94	4,83	5,13	5-5,4	5-5,6
Indikator lain					
Inflasi (%)	7,38	2,80	4,04	4-5	4-5
Pertumbuhan penduduk (%)	0,87	0,54	0,5-1	0,5-1	0,5-1
Jumlah penduduk (ribu jiwa)	1.262	1.268	1.273	1.275	1.280

Sumber : BPS Kabupaten Pemalang (** 2012 angka sangat sementara)
(2013 dan 2014 angka estimasi)

Secara makro, kondisi ekonomi Kabupaten Pemalang mengalami peningkatan. Hal ini dapat dilihat dari peningkatan PDRB sebesar 4,83%, dari Tahun 2010 Rp. 3.455 juta menjadi Rp. 3.615 juta di Tahun 2011 (berdasarkan harga konstan Tahun 2000). Demikian pula, PDRB Tahun 2012, berdasarkan

perhitungan sementara mengalami peningkatan 5,13% dibanding Tahun 2011. Untuk Tahun 2013 dan 2014, pertumbuhan PDRB diproyeksikan sebesar 5-5,4% dan 5-5,6%.

Tingkat kesejahteraan penduduk juga mengalami peningkatan. Ditandai dengan meningkatnya PDRB per kapita di Tahun 2010 sebesar Rp. 2,738 juta menjadi Rp. 2,850 juta di Tahun 2011. Dengan perkiraan pertumbuhan penduduk sebesar 0.5-1% pada tahun 2014, maka perkiraan jumlah penduduk Pemalang sebesar 1,280 juta jiwa. Jika proyeksi demografi dikaitkan dengan proyeksi ekonomi maka pendapatan perkapita penduduk Tahun 2014 diproyeksikan sebesar Rp. 2,996 juta atas dasar harga konstan.

3.2. Arah Kebijakan Ekonomi Daerah

Arah kebijakan ekonomi makro dalam Rencana Kerja Pemerintah (RKP) 2014 yaitu "Memantapkan Perekonomian Nasional Bagi Peningkatan Kesejahteraan Rakyat yang Berkeadilan." Pertumbuhan ekonomi nasional pada Tahun 2014 ditargetkan untuk tumbuh sebesar 6,6 persen. Dengan pertumbuhan ekonomi yang tinggi pengangguran terbuka akan menurun menjadi berkisar antara 5,6 -5,9 persen dari angkatan kerja dan penduduk miskin menjadi berkisar antara 9,0 -10,0 persen pada Tahun 2014.

Adapun kebijakan perkuatan ekonomi nasional mencakup upaya untuk: 1). mendorong investasi dan ekspor; 2). meningkatkan efektivitas belanja negara; 3). menjaga daya beli masyarakat; 4). menjaga stabilitas ekonomi, antara lain nilai tukar rupiah; 5). meningkatkan pembangunan infrastruktur; dan 6). menjaga stabilitas sosial politik.

Pembangunan daerah Jawa Tengah Tahun 2014 diarahkan pada peningkatan kualitas pelayanan dasar, daya saing ekonomi rakyat, tata kelola pemerintahan yang lebih efektif, dan pengelolaan sumberdaya alam. Adapun prioritas pembangunan dalam rangka meningkatkan daya saing ekonomi berbasis pada potensi unggulan daerah dan berorientasi pada ekonomi kerakyatan difokuskan pada:

1. Peningkatan produksi dan produktivitas tanaman pangan dan hortikultura guna pemantapan kontribusi pencapaian surplus beras nasional 10 juta ton dan swasembada gula nasional serta swasembada daging Tahun 2014; peningkatan kualitas produksi dan prasarana sarana perikanan tangkap dan budidaya; serta penguatan sistem penyuluhan;
2. Penguatan kapasitas dan kelembagaan masyarakat dalam rangka pengembangan hasil hutan rakyat;
3. Peningkatan daya saing koperasi, UMKM dan IKM dengan perluasan akses pasar dan permodalan; peningkatan diversifikasi produk dan sarana produksi; penguatan peran kelembagaan; serta perlindungan konsumen dan pengamanan perdagangan;
4. Peningkatan investasi dengan pengembangan iklim investasi yang kondusif; promosi potensi dan peluang investasi secara

selektif dan terpadu; serta peningkatan infrastruktur pendukung investasi;

5. Peningkatan potensi dan daya tarik wisata dengan pengembangan destinasi wisata, promosi, dukungan prasarana dan sarana pariwisata yang memadai.

Dengan mempertimbangkan sinergitas dan sinkronisasi kebijakan antara Pemerintah dan Pemerintah Provinsi, pembangunan ekonomi Kabupaten Pemalang sebagaimana tertuang dalam RPJMD Tahun 2011-2016 difokuskan pada:

1. Peningkatan investasi dalam rangka pengelolaan potensi daerah dengan titik berat pada peningkatan iklim investasi melalui pelayanan *One Stop Services* dan kebijakan *pro* investasi, promosi dan kerjasama investasi, serta penciptaan iklim yang kondusif.
2. Penguatan fasilitasi dan penguatan kelembagaan koperasi, UMKM, industri kecil dan menengah, dengan titik berat pada peningkatan kapasitas kelembagaan koperasi dan UMKM serta peningkatan daya saing produk industri.
3. Peningkatan pengelolaan potensi pertanian dan perikanan dengan titik berat peningkatan produksi pertanian, perkebunan, peternakan dan perikanan, peningkatan agribisnis dan minapolitan, dan peningkatan ketahanan pangan.
4. Peningkatan infrastruktur wilayah yang berkualitas untuk mendorong pertumbuhan ekonomi dengan titik berat pada peningkatan kualitas jalan dan jembatan, jaringan irigasi, pelayanan air bersih dan sanitasi serta sarana persampahan.

Pada tahun 2014, kebijakan ekonomi daerah diarahkan dan didorong untuk meningkatkan pengembangan aktivitas ekonomi lokal, perluasan kesempatan kerja, pengembangan kesempatan berusaha, pemerataan aktivitas ekonomi dan peningkatan pendapatan masyarakat secara berkesinambungan dan terus menerus. Tingkat pertumbuhan ekonomi daerah diharapkan mampu memecahkan masalah-masalah sosial mendasar terutama pengangguran dan kemiskinan dengan tetap mempertahankan pemerataan dan stabilitas ekonomi. Upaya tersebut dilakukan dengan meningkatkan keterlibatan dan partisipasi aktif masyarakat secara langsung dalam pembangunan perekonomian daerah.

3.3. Prospek Ekonomi Tahun 2014

Pada tahun 2014 pertumbuhan ekonomi Kabupaten Pemalang diperkirakan sebesar 10 - 11 % atas harga berlaku dan 5-5,6 % atas dasar harga konstan, sementara inflasi diperkirakan mencapai angka 4-6%, berdasarkan tingkat pertumbuhan tersebut maka angka PDRB atas dasar harga konstan diperkirakan sebesar 3.804 Triliyun Rupiah.

Pada tahun 2014, kondisi ekonomi Kabupaten Pemalang, diproyeksikan sebagai berikut; pertumbuhan ekonomi diatas 5% atau kurang lebih 5-5,6%. Mendasarkan target pertumbuhan tersebut maka nilai PDRB harga berlaku di proyeksikan sebesar Rp. 10,50 Triliyun, sedangkan nilai PDRB atas dasar harga

konstan sebesar Rp. 4,25 Triliyun. Proyeksi ini menitikberatkan metode proyeksi tren pertumbuhan yang didasarkan pada target jangka menengah Kabupaten Pemalang.

Selanjutnya gambaran demografi pada tahun 2014 di proyeksikan bahwa jumlah penduduk Kab. Pemalang sebesar 1,28 juta jiwa. Angka ini didasarkan pada asumsi bahwa pertumbuhan penduduk sama dengan tahun sebelumnya. Berkaitan dengan hal tersebut maka PDRB perkapita penduduk Kab. Pemalang tahun 2014 diperkirakan sebesar Rp. 8,5 Juta berdasarkan harga berlaku dan sebesar Rp. 3,3 juta berdasarkan harga konstan.

Proyeksi ekonomi tahun 2014 tersebut juga mengakibatkan kebutuhan investasi pemerintah, masyarakat dan dunia usaha secara proporsional. Pertumbuhan ekonomi tahun 2014 yang ditargetkan menjadi 5,25 %, maka dibutuhkan nilai tambah bruto sebesar Rp. 4,010 Triliyun.

3.4. Analisis dan Perkiraan Sumber-sumber Pendanaan Daerah

Pada dasarnya penyelenggaraan pemerintahan yang menjadi kewenangan Daerah dibiayai dari APBD, sedang penyelenggaraan pemerintahan yang menjadi tanggung jawab Pemerintah dibiayai dari APBN, baik kewenangan Pusat yang didekonsentrasikan kepada Gubernur atau ditugaskan kepada Pemerintah Daerah dan/atau Desa atau sebutan lainnya dalam rangka Tugas Pembantuan.

Sumber pendapatan daerah meliputi Pendapatan Asli Daerah (PAD), Pendapatan Transfer, dan Lain-lain Pendapatan Yang Sah.

A. Sumber pendapatan daerah yang berasal dari PAD berasal dari:

1. Pendapatan pajak daerah;
2. Pendapatan retribusi daerah;
3. Pendapatan hasil pengelolaan kekayaan daerah yang dipisahkan;
4. Lain-lain PAD yang sah.

B. Pendapatan transfer, meliputi:

1. Dana Perimbangan, terdiri dari:
 - ✓ Dana Bagi Hasil Pajak
 - ✓ Dana Bagi Hasil Bukan Pajak
 - ✓ Dana Alokasi Umum
 - ✓ Dana Alokasi Khusus
2. Transfer Pemerintah Pusat lainnya, terdiri dari:
 - ✓ Dana Otonomi Khusus (hanya untuk Provinsi Aceh dan Provinsi Papua)
 - ✓ Dana Penyesuaian.

C. Lain-lain Pendapatan yang Sah, meliputi:

1. Pendapatan Hibah
2. Pendapatan Dana Darurat
3. Pendapatan Lainnya

3.5. Arah Kebijakan Keuangan Daerah

Berdasar pada hasil analisis dan perkiraan sumber-sumber pendanaan daerah, selanjutnya dirumuskan kebijakan di bidang keuangan daerah, yang pada dasarnya menjadi acuan/kerangka dalam pengelolaan APBD.

3.5.1. Arah Kebijakan Pendapatan Daerah

Kebijakan umum untuk pendapatan daerah diarahkan melalui peningkatan pendapatan daerah dari sektor pajak daerah, retribusi daerah dan dana perimbangan, melalui upaya-upaya:

1. Pemantapan regulasi dan sistem operasional pemungutan pendapatan daerah.
2. Intensifikasi dan ekstensifikasi pajak daerah dan retribusi daerah.
3. Meningkatkan kualitas dan optimalisasi pengelolaan aset.
4. Meningkatkan pelayanan masyarakat dan perlindungan konsumen sebagai upaya peningkatan kesadaran masyarakat dalam membayar pajak daerah dan retribusi daerah.
5. Meningkatkan koordinasi secara sinergis di bidang pendapatan daerah dengan Pemerintah Pusat, Pemerintah Provinsi dan SKPD penghasil.
6. Mengoptimalkan kinerja BUMD untuk memberikan kontribusi secara signifikan terhadap pendapatan daerah.
7. Optimalisasi intensifikasi dan ekstensifikasi pemungutan PBB, Pajak Orang Pribadi Dalam Negeri (PPH OPDN), PPh Pasal 21 dan BPHTB sebagai bentuk kepatuhan masyarakat dalam membayar pajak.
8. Meningkatkan akurasi data sumber daya alam (kehutanan, pertambangan umum dan perikanan) sebagai dasar perhitungan pembagian dalam dana perimbangan.
9. Meningkatkan koordinasi dengan Pemerintah Pusat dalam perhitungan alokasi dana perimbangan.
10. Untuk kebijakan dana perimbangan ditambahkan: penggalangan pendanaan pembangunan yang bersumber dari APBN/ PHLN (khususnya DAK dan Dana Infrastruktur Sarana dan Prasarana/ DISP).

Berikut ini disajikan realisasi pendapatan daerah Tahun 2011 dan Tahun 2012, serta proyeksi realisasi pendapatan Tahun 2013 dan 2014.

Tabel 3.2 Realisasi dan Proyeksi Pendapatan Kabupaten Pemalang

No	Uraian	Jumlah				Bertambah/(Ber kurang)	
				Proyeksi		Rp	%
		Realisa si 2011	Realisa si 2012	Realisa si 2013	Realisa si 2014		
(1)	(2)	(3)	(4)	(5)	(6)	(7)=(6)-(5) (8)=100 *(7)/(5)	
1	PENDAPATAN DAERAH	1.188.521.215.764	1.344.382.614.412	1.353.366.632.000	1.479.713.732.000	126.347.100.000	9,34
1.1	Pendapatan Asli Daerah	79.677.543.259	97.951.207.914	92.422.000.000	99.751.466.000	7.329.466.000	7,93
1.1.1	Pajak Daerah	15.848.285.530	18.171.988.828	29.984.000.000	30599.000.000	615.000.000	2,05
1.1.2	Retribusi Daerah	42.209.502.954	20.128.359.440	18.849.500.000	19.530.500.000	681.000.000	3,61
1.1.3	Hasil Pengelolaan Kekayaan Daerah Yang Dipisahkan	5.760.275.155	9.716.177.698	8.226.000.000	8.590.784.000	364.784.000	4,43
1.1.4	Lain-lain Pendapatan Asli Daerah yang Sah	15.859.479.620	49.934.681.948	35.362.500.000	41.031.182.000	5.668.682.000	16,03
1.2	Dana Perimbangan:	781.421.087.284	965.594.442.210	1.030.360.248.000	1.096.276.490.000	65.916.242.000	6,40
1.2.1	Dana Bagi Hasil Pajak atau Bagi Hasil Bukan Pajak	41.527.093.284	45.562.190.210	27.531.000.000	24.632.000.000	(2.899.000.000)	(10,53)
1.2.2	Dana Alokasi Umum	672.429.594.000	827.163.222.000	931.426.998.000	1.000.242.240.000	68.815.242.000	7,39
1.2.3	Dana Alokasi Khusus	67.464.400.000	92.869.030.000	71.402.250.000	71.402.250.000	0	0
1.3	Lain-lain Pendapatan yang Sah	327.422.585.221	280.836.964.288	230.584.384.000	283.685.776.000	53.101.392.000	23,03
1.3.1	Pendapatan Hibah	95.710.410	112.681.020	100.000.000	115.000.000	15.000.000	15,00
1.3.2	Dana Darurat	0	0	0	0	0	0
1.3.3	Dana Bagi Hasil Pajak dari Propinsi dan Pemerintah Daerah Lainnya	43.312.693.151	58.095.607.546	40.141.000.000	44.330.661.000	4.189.661.000	10,44
1.3.4	Dana Penyesuaian dan Dana Otonomi Khusus	235.870.036.660	179.101.037.000	154.158.069.000	203.054.800.000	48.896.731.000	31,72
1.3.5	Bantuan Keuangan dari Provinsi atau Pemerintah Daerah Lainnya	48.144.145.000	43.527.638.722	36.185.315.000	36.185.315.000	0	0

3.5.3. Arah Kebijakan Belanja Daerah

Belanja daerah disusun untuk mendanai pelaksanaan urusan pemerintahan daerah yang menjadi kewenangan pemerintah provinsi dan kabupaten/ kota, yang terdiri dari urusan wajib dan urusan pilihan. Pemerintah Kabupaten Pemalang berupaya menetapkan target capaian kinerja setiap belanja baik dalam konteks daerah, satuan kerja perangkat daerah, maupun program dan kegiatan, yang bertujuan untuk meningkatkan akuntabilitas perencanaan anggaran dan memperjelas efektivitas dan efisiensi penggunaan anggaran

Kebijakan belanja daerah diupayakan dengan pengaturan pola pembelanjaan yang proporsional, efisien dan efektif, upaya tersebut antara lain adalah:

1. Peningkatan anggaran untuk infrastruktur jalan dan irigasi termasuk bantuan untuk infrastruktur jalan ke sentra-sentra produksi pertanian dan industri manufaktur.
2. Penggunaan anggaran untuk pendidikan sebesar 20% dari anggaran.
3. Peningkatan kualitas dan kuantitas pelayanan kesehatan.
4. Peningkatan anggaran untuk pembukaan lapangan kerja, padat karya, informasi kerja, pengembangan investasi yang bermuara pada pengurangan kemiskinan.
5. Kebijakan belanja daerah juga berupaya mengedepankan efisiensi anggaran, mempertahankan serta pemenuhan terhadap hak-hak dasar masyarakat.

Berikut ini adalah tabel realisasi belanja Tahun 2011 dan 2012 serta proyeksi realisasi belanja Tahun 2013 dan 2014.

Tabel 3.3 Realisasi dan Proyeksi Belanja Kabupaten Pemalang

No	Uraian	Jumlah				Bertambah/(Ber kurang)	
				Proyeksi		Rp	%
		Realisasi 2011	Realisasi 2012	Realisasi 2013	Realisasi 2014		
(1)	(2)	(3)	(4)	(5)	(6)	(7)=(6)-(5)	(8)=100*(7)/(5)
2.	BELANJA DAERAH	1.179.149.360.01	1.196.452.995.116	1.476.289.683.000	1.485.976.478.000	9.686.795.000	0,66
2.1	Belanja Tidak Langsung	798.170.121.712	862.001.112.794	952.785.493.000	1.074.382.486.000	121.596.993.000	12,76
2.1.1	Belanja Pegawai	699.880.254.313	765.649.129.168	841.388.901.000	961.152.750.000	119.76.849.000	14,23
2.1.2	Belanja Bunga	224.478.053	213.716.591	184.900.000	128.044.000	(56.856.000)	(30,75)
2.1.3	Belanja Subsidi	0	0	0	0	0	0
2.1.4	Belanja Hibah	19.518.452.000	26.946.382.000	31.707.597.000	31.707.597.000	0	0

2.1.5	Belanja Bantuan Sosial	30.513.22 0.936	12.948.25 0.000	15.620.10 0.000	17.510.10 0.000	1.890.0 00000	12,1 0
2.1.6	Belanja Bagi Hasil Kepada Provinsi/Kabupaten/Kota dan Pemerintahan Desa	869.999.8 74	0	0	0	0	0
2.1.7	Belanja Bantuan Keuangan Kepada Provinsi/Kabupaten/Kota dan Pemerintahan Desa	45.816.91 6.370	55.004.99 4.035	62.293.57 2.000	62.293.57 2.000	0	0
2.1.8	Belanja Tidak Terduga	1.346.800 .166	1.238.641 .000	1.590.423 .000	1.590.423 .000	0	0
2.2	Belanja Langsung	380.979. 238.307	334.451. 882.322	523.504. 190.000	411.593. 992.000	(111.91 0.198.0 00)	(21,3 8)
2.2.1	Belanja Pegawai	62.597.86 1.781	45.622.65 2.150	44.679.31 0.500			
2.2.2	Belanja Barang dan Jasa	190.175.8 41.738	160.462.5 11.042	190.820.3 71.520			
2.2.3	Belanja Modal	128.205.5 34.788	128.366.7 19.130	288.004.5 07.980			

3.5.3. Arah Kebijakan Pembiayaan Daerah

Kebijakan umum pembiayaan dalam Tahun adalah sebagai berikut:

a. Penerimaan Pembiayaan.

1. Sisa lebih perhitungan anggaran tahun lalu merupakan selisih lebih antara realisasi pendapatan, belanja dan pembiayaan daerah;
2. Dalam menetapkan rencana anggaran penerimaan pembiayaan yang bersumber dari pencairan dana cadangan, waktu penggunaan dan besarnya disesuaikan dengan Peraturan Daerah Kabupaten Pemalang Nomor 11 Tahun 2011 tentang Pembentukan Dana Cadangan Pemilihan Bupati dan Wakil Bupati Pemalang Tahun 2015. Sedangkan akumulasi penerimaan hasil bunga/ deviden dari dana cadangan dianggarkan pada lain-lain PAD yang sah.
3. Penerimaan pinjaman daerah berupa dana talangan pengadaan pangan (LUEP) dari provinsi dan rencana pinjaman dari lembaga keuangan/ perbankan.
4. Penerimaan kembali pemberian pinjaman direncanakan berasal dari penerimaan kembali pemberian pinjaman yang terdiri dari dana talangan pengadaan pangan dari kelompok petani, pendampingan dari APBD untuk dana talangan pengadaan pangan, modal kerja kemitraan budidaya

tebu dari kelompok tani tebu dan modal kerja bergulir dari koperasi.

b. Pengeluaran Pembiayaan.

1. Penyertaan modal pemerintah daerah yang dianggarkan dalam APBD didasarkan pada peraturan daerah tentang penyertaan modal daerah. Penyertaan modal pemerintah daerah digunakan untuk menganggarkan dana yang diinvestasikan/ disertakan kepada Badan Usaha Milik Daerah (BUMD) untuk Perusahaan Daerah Air Minum (PDAM) Kabupaten Pemalang. Disamping itu juga dilakukan penyertaan modal dalam bentuk modal kerja dan pembentukan dana secara bergulir terdiri dari penyertaan modal kemitraan budi daya tebu dan kepada koperasi.
2. Selain menganggarkan pengeluaran pembiayaan untuk pembentukan dan cadangan dan penyertaan modal, dianggarkan untuk pembayaran pokok utang yang terdiri dari pembayaran pokok utang atas pinjaman kepada Pemerintah dan pembayaran pokok utang kepada Pemerintah Provinsi atas pinjaman dana talangan pengadaan pangan.
3. Sedangkan untuk pemberian pinjaman daerah, dianggarkan pemberian pinjaman untuk modal kerja kemitraan budidaya tebu kepada petani, dana talangan LUEP dari provinsi, dan modal kerja pendamping dari APBD untuk LUEP.

Berikut ini adalah tabel realisasi pembiayaan Tahun 2011 dan 2012 serta proyeksi realisasi belanja Tahun 2013 dan 2014.

Tabel 3.4 Realisasi dan Proyeksi Pembiayaan Kabupaten Pemalang

No	Uraian	Jumlah				Bertambah/(Berkurang)	
		Realisasi 2011	Realisasi 2012	Realisasi 2013	Realisasi 2014	Rp	%
(1)	(2)	(3)	(4)	(5)	(6)	(7)=(6)-(5)	(8)=100*(7)/(5)
3.	PEMBIAYAAN						
3.1	Penerimaan Pembiayaan Daerah	74.827.356.519	70.084.514.534,66	137.560.305.000	20.900.000.000	(116.660.305.000)	(21,38)
3.1.1	Sisa Lebih Perhitungan anggaran Tahun Lalu	69.328.624.519	64.910.64.534,66	131.060.305.000	15.000.000.000	(116.660.305.000)	(88,55)
3.1.2	Pencairan Dana Cadangan	0	0	0	0	0	0
3.1.4	Penerimaan Pinjaman Daerah	0	0	0	0	0	0
3.1.5	Penerimaan Kembali Pemberian Pinjaman Daerah	5.498.732.000	5.714.250.000	6.500.000.000	5.900.000.000	(600.000.000)	(9,23)

3.2	Pengeluaran Pembiayaan Daerah	19.682. 253.104	23.147. 253.104	14.637. 254.000	14.637. 254.000		
3.2.1	Pembentukan Dana Cadangan	0	8.000.0 00.000	4.000.0 00.000	4.000.0 00.000		
3.2.2	Penyertaan Modal (Investasi) Pemerintahan Daerah	13.705. 000.000	10.170. 000.000	4.660.0 00.000	4.660.0 00.000		
3.2.3	Pembayaran Pokok Utang	477.253 .104	477.253 .104	477.254 .000	477.254 .000		
3.2.4	Pemberian Pinjaman Daerah	5.500.0 00.000	4.500.0 00.000	5.500.0 00.000	5.500.0 00.000		
	PEMBIAYAAN NETO	55.145. 103.415		122.923 .051.00 0	6.262.7 46.000	(116.66 0.305.0 00)	(94,91)
	Sisa Lebih Perhitungan Anggaran Tahun Berkenaan	64.516. 959.160					

BAB IV

PRIORITAS DAN SASARAN PEMBANGUNAN

Tahun 2014 merupakan tahun ke-tiga kepemimpinan Bupati dan Wakil Bupati terpilih periode 2011-2016. Berdasarkan Peraturan Daerah Kabupaten Pemalang Nomor 5 Tahun 2011 tentang Rencana Pembangunan Jangka Menengah Daerah (RPJMD) Kabupaten Pemalang Tahun 2011-2016, maka telah ditetapkan Visi, Misi dan arah kebijakan pembangunan daerah sebagai berikut :

- Visi
Pembangunan adalah suatu proses perubahan struktural untuk mewujudkan kondisi ideal yang diharapkan melalui pencapaian sasaran dan tujuan yang telah ditetapkan dan dilaksanakan secara sistematis, terukur dan berkelanjutan melalui tahapan yang direncanakan dengan mendasarkan pada kondisi yang ada. Untuk mewujudkan kondisi ideal tersebut telah ditetapkan **Visi** Kabupaten Pemalang, yaitu **"Kabupaten Pemalang yang Sehat, Cerdas, Berdaya Saing dan Berakhlak Mulia"**.
- Misi
Berdasarkan visi yang telah ditetapkan tersebut selanjutnya dijabarkan ke dalam misi sebagai berikut :
 1. Meningkatkan kesehatan masyarakat dan jaminan sosial.
 2. Meningkatkan pendidikan dan ketrampilan berbasis kompetensi.
 3. Mewujudkan tata kelola pemerintahan yang baik melalui pelayanan prima, peningkatan investasi dan daya saing daerah.
 4. Mewujudkan ekonomi kerakyatan berbasis pertanian, perdagangan dan jasa serta usaha mikro, kecil dan menengah (UKM).
 5. Meningkatkan prasarana sarana dasar dan ekonomi guna mengembangkan sinergi sentra-sentra produksi di pedesaan.
 6. Mengembangkan kehidupan beragama yang harmonis, toleran dan saling menghormati.

Berdasarkan kemajuan yang dicapai dalam tahun 2012 dan perkiraan tahun 2013 serta tantangan dan target 2014 maka TEMA pembangunan tahun 2014 yaitu ***"Terwujudnya derajat kesehatan dan pendidikan masyarakat yang memadai dan terjangkau melalui penyediaan pelayanan kesehatan dan pendidikan yang merata dan berkualitas sejalan dengan upaya peningkatan infrastruktur dasar untuk mendukung peningkatan investasi dan pengembangan usaha kecil menengah menuju terciptanya perluasan kesempatan kerja dan kesejahteraan masyarakat"***.

Dengan mengedepankan Tema pembangunan Kabupaten Pemalang 2014 maka dalam implementasi pelaksanaan pembangunan yang tertuang dalam Rencana Kerja Pemerintah Daerah Kabupaten Pemalang ini dikembangkan 3 (tiga) prinsip-prinsip pengarusutamaan yang menjadi landasan operasional pembangunan daerah yaitu :

1. pengarusutamaan pembangunan berkelanjutan.
2. pengarusutamaan pemberdayaan masyarakat.
3. pengarusutamaan tata kelola pemerintahan.

Prioritas Pembangunan di Kabupaten Pemalang mempertimbangkan Isu Strategis dan Prioritas Pembangunan Nasional yang tercantum dalam Rencana Pembangunan (RKP) serta Prioritas Pembangunan Provinsi Jawa Tengah yang tertuang dalam Rancangan Awal RKPD Provinsi Jawa Tengah Tahun 2014. Adapun rencana pembangunan nasional tahun 2014 sesuai dengan arahan presiden adalah:

1. Optimalisasi dan peningkatan efektivitas APBN/APBD dengan fokus mengurangi defisit anggaran.
2. Mencegah dan memberantas korupsi disegala lapisan penyelenggara negara.
3. Pengurangan pengangguran dan kemiskinan.
4. Memantapkan ketahanan pangan dan ketahanan energi nasional.
5. Meningkatkan kinerja Badan Usaha Milik Negara.
6. Mewujudkan dan memberikan bantuan perlindungan khususnya kepada TKI di luar negeri.
7. Pencegahan dan penindakan kekerasan konflik komunal dan juga terorisme.
8. Berkomitmen untuk meningkatkan integritas, kinerja dan disiplin pejabat di lingkungan birokrasi.

Dalam Peraturan Menteri Dalam Negeri Nomor 23 Tahun 2013 tentang Pedoman Penyusunan, Pengendalian dan Evaluasi Rencana Kerja Pembangunan Daerah Tahun 2014 disebutkan bahwa prioritas pembangunan nasional dalam RPJM 2010-2014 yang harus disinergikan dengan prioritas pembangunan daerah dalam menyusun RKPD 2014 adalah: 1). Reformasi birokrasi dan tata kelola; 2). Pendidikan; 3). Kesehatan; 4). Penanggulangan kemiskinan; 5). Ketahanan pangan; 6). Infrastruktur; 7). Iklim investasi dan iklim usaha; 8). Energi; 9). Lingkungan hidup dan pengelolaan bencana; 10). Daerah tertinggal, terdepan, terluar dan pasca konflik; 11). Kebudayaan, ekonomi kreatif dan inovasi teknologi Bidang politik, hukum dan keamanan, bidang perekonomian, bidang kesra.

Sejalan dengan arah pembangunan pembangunan nasional tersebut, serta dengan memperhatikan tingkat kesenjangan pembangunan baik sektoral, wilayah dan masyarakat, maka Pemerintah Provinsi Jawa Tengah menetapkan prioritas pembangunan tahun 2014 yaitu :

1. Menurunkan angka kemiskinan, dengan fokus :
 - a. Peningkatan pemenuhan kebutuhan layanan dasar;
 - b. Peningkatan kemampuan dan ketrampilan penduduk miskin guna meningkatkan akses kesempatan kerja dan usaha;
 - c. Peningkatan sarana dan prasarana dalam rangka meningkatkan aksesibilitas dan kegiatan ekonomi produktif yang berkontribusi terhadap perluasan lapangan kerja.
2. Memantapkan ketahanan pangan, dengan fokus :
 - a. Meningkatkan dan produktivitas tanaman pangan dan hortikultura; perwujudan dukungan dalam pencapaian surplus beras 10 juta ton; perwujudan swasembada gula tahun 2013; perwujudan swasembada daging tahun 2014; peningkatan produksi, kualitas dan sarana prasarana perikanan tangkap dan budidaya;

- b. Pengembangan dan peningkatan jaringan irigasi; peningkatan kapasitas air baku; peningkatan sarana prasarana dan kapasitas pengelolaan pengendalian banjir; serta peningkatan kapabilitas/ kemampuan kelembagaan pengelolaan sumber daya air berbasis pemberdayaan masyarakat;
 - c. Pengendalian alih fungsi lahan sawah produktif.
3. Meningkatkan kualitas hidup masyarakat, dengan fokus :
- a. Meningkatkan sarana prasarana pendidikan dasar dan menengah terutama untuk pembangunan dan perbaikan ruang kelas dengan kondisi rusak serta peningkatan kualitas dan kualifikasi D4/S1 serta sertifikasi tenaga pendidik;
 - b. Peningkatan kesehatan ibu dan anak serta gizi balita; pemenuhan sarana dan prasarana pelayanan kesehatan dasar dan rujukan; pencegahan pengendalian dan penanggulangan penyakit menular dan tidak menular; serta peningkatan jangkauan dan pemerataan jaminan pelayanan kesehatan bagi masyarakat miskin dan tidak mampu;
 - c. Penanganan Penyandang Masalah Kesejahteraan Sosial (PMKS);
 - d. Optimalisasi program Keluarga Berencana (KB) dalam rangka penurunan DO KB dan *unmetneed*;
 - e. Peningkatan kualitas hidup dan perlindungan terhadap perempuan dan anak;
 - f. Peningkatan akses berkelanjutan terhadap air minum layak dan sanitasi dasar di perkotaan dan perdesaan;
 - g. Pengembangan budaya baca masyarakat;
 - h. Pelestarian budaya daerah dalam mendukung Visit Jateng 2013.
4. Meningkatkan potensi dan daya saing daerah yang didukung peningkatan infrastruktur, dengan fokus :
- a. Peningkatan kemandirian UMKM, IKM, Usaha Dagang Kecil dan Menengah serta koperasi guna peningkatan daya saing produk unggulan daerah dengan memanfaatkan SDM dan bahan baku lokal, pemberian akses permodalan, serta perluasan akses pasar/promosi;
 - b. Peningkatan pemberdayaan pemuda melalui pengembangan kewirausahaan dan kemampuan pengembangan ekonomi produktif dan kreatif di kalangan pemuda;
 - c. Peningkatan sarana dan prasarana destinasi wisata serta promosi pemasaran serta pengembangan potensi keunikan lokal masyarakat dan alam untuk menjadikan atraksi wisata guna mendukung Visit Jateng 2013;
 - d. Peningkatan kompetensi tenaga kerja dan perluasan lapangan kerja sesuai dengan kebutuhan pasar kerja;
 - e. Peningkatan kualitas dan kapasitas infrastruktur guna peningkatan kelancaran aksesibilitas barang dan penumpang serta peningkatan konektivitas antar wilayah dengan fasilitasi pembangunan infrastruktur strategis, peningkatan pembangunan jalan dan jembatan, peningkatan pelayanan transportasi, peningkatan sarana dan prasarana keselamatan lalu lintas, angkutan dan barang serta upaya peningkatan ketersediaan dan pengembangan transportasi masal yang semakin baik;
 - f. Peningkatan fasilitasi penyelesaian pembangunan infrastruktur strategis;

- g. Pembangunan energi guna meningkatkan daya saing daerah yaitu dengan peningkatan akses masyarakat terhadap listrik.
- 5. Peningkatan kualitas pengelolaan dan pengendalian lingkungan hidup serta pengurangan risiko bencana, dengan fokus :
 - a. Peningkatan fungsi kawasan lindung diluar kawasan hutan dan mata air; rehabilitasi hutan; konservasi air tanah; penanganan kerusakan pesisir dan pantai akibat abrasi dan kerusakan terumbu karang; pengendalian pencemaran lingkungan; peningkatan dan pembangunan sarana prasarana pengendalian banjir serta meningkatkan penanganan konservasi DAS;
 - b. Penguatan kapasitas kelembagaan penanggulangan bencana dalam rangka optimalisasi penyelenggaraan penanggulangan bencana mulai dari tahap pra bencana, tanggap darurat dan pasca bencana;
 - c. Rehabilitasi dan rekonstruksi pasca bencana;
 - d. Adaptasi dan mitigasi bencana alam dan perubahan iklim;
 - e. Pengembangan Energi Baru Terbarukan.
- 6. Memantapkan tata kelola pemerintahan yang baik, dengan fokus :
 - a. Peningkatan kapasitas pemerintah daerah;
 - b. Peningkatan administrasi kependudukan;
 - c. Peningkatan etika dan budaya politik masyarakat dalam berdemokrasi;
 - d. Peningkatan peranserta masyarakat dan aparat pendukung dalam upaya perwujudan konduktivitas daerah;
 - e. Optimalisasi pemanfaatan aset daerah untuk meningkatkan Pendapatan Asli Daerah (PAD).

Mempertimbangkan prioritas-prioritas baik Nasional maupun Provinsi Jawa Tengah, serta strategi dan kebijakan kerangka prioritas dan program kegiatan Jangka Menengah Kabupaten Pemalang Tahun 2011-2016, dengan tetap mendasarkan permasalahan dan tantangan yang mungkin dihadapi pada tahun 2013, serta mempertimbangkan ketersediaan sumber daya yang terbatas, maka **Prioritas Pembangunan Kabupaten Pemalang** pada tahun 2014 adalah prioritas yang terfokus pada upaya penyelesaian isu dan masalah mendesak dan berdampak luas bagi peningkatan kesejahteraan rakyat. Prioritas-prioritas tersebut adalah sebagai berikut :

1. Pengembangan Sumber Daya Manusia Berbasis pada Peningkatan Pelayanan Publik Pendidikan, Kesehatan dan Kependudukan

Indikator sasaran yang diharapkan terpenuhi pada akhir tahun 2014 adalah :

- a. Rata-rata lama sekolah 7-8,5 tahun
- b. Prosentase penduduk melek huruf berusia lebih dari 15 tahun 96%
- c. Prosentase Angka Partisipasi Murni (APM) SD/MI/Paket A sebesar 107,14 %
- d. Prosentase Angka Partisipasi Murni (APM) SMP/MTs/Paket B sebesar 79,06%
- e. Prosentase Angka Partisipasi Murni (APM) SMA/MA/Paket C sebesar 51,5 %
- f. Prosentase Angka Kelulusan (AL) SD/MI sebesar 95%
- g. Prosentase Angka Kelulusan (AL) SMP/MTs sebesar 99%

- h. Prosentase Angka Kelulusan (AL) SMA/MA sebesar 99,7%
- i. Prosentase Angka Melanjutkan (AM) dari SD/MI ke SMP/MTs sebesar 97%
- j. Prosentase Angka Melanjutkan (AM) dari SMP/MTs ke SMA/MA sebesar 84,3%
- k. Cakupan desa siaga aktif 75%
- l. Cakupan desa/kelurahan UCI 95,8%
- m. Usia Harapan Hidup 69 tahun
- n. Angka Kematian Ibu 137/100.000 kelahiran hidup
- o. Angka Kematian Bayi 9,4/1.000 kelahiran hidup

2. Pengembangan Aktivitas Ekonomi Masyarakat dan Investasi Daerah dalam rangka Mendukung Perluasan Kesempatan Kerja dan Pengurangan Penduduk Miskin

Indikator sasaran yang diharapkan terpenuhi pada akhir tahun 2014 adalah :

- a. Pertumbuhan ekonomi ditargetkan sebesar 5%-5,6%;
- b. PDRB per-kapita harga konstan sebesar Rp. 2.900.000;
- c. Prosentase penduduk miskin kurang dari 20%-17,83%
- d. Menurunkan pengangguran terbuka sebanyak 7,4%
- e. Indek Pembangunan Manusia meningkat menjadi 72,80
- f. Tingkat partisipasi angkatan kerja sebanyak 60%
- g. Prosentase jumlah pekerja yang ditempatkan sebesar 94%
- h. Kenaikan nilai Realisasi PMDN sebesar 3,83 %
- i. Prosentase jumlah koperasi aktif per jumlah koperasi sebesar 67,79%
- j. Prosentase jumlah Usaha mikro dan kecil sebesar 3,6%
- k. Jumlah investor yang realisasi menanamkan investasi minimal 8 (delapan) investor
- l. Jumlah nilai investasi yang berskala nasional Rp. 140 milyar
- m. Koperasi dalam kategori sehat 14% dan cukup sehat 84%

3. Pengembangan Sektor Unggulan Daerah Berbasis Pengembangan Potensi Sumberdaya Alam dan Kelangsungan Kelestariannya

Indikator sasaran yang diharapkan terpenuhi pada akhir tahun 2014 adalah :

- a. Jumlah produksi perikanan tangkap sebesar 14,9 juta kg, budidaya 10,6 ribu kg
- b. Rata-rata konsumsi ikan sebesar 14,1 kg/kapita/tahun
- c. Produktivitas padi dan bahan pangan utama lokal lainnya perhektar sebesar 56,53 kw/ha
- d. Prosentase kontribusi sektor pertanian terhadap PDRB sebesar 25,78%
- e. Prosentase penanganan sampah sebesar 55 %
- f. Prosentase Tersedianya Tempat Pembuangan Sampah (TPS) per satuan penduduk sebesar 1,6 %
- g. Terselenggaranya penegakan hukum lingkungan.
- h. Luasan hutan dan lahan kritis yang direhabilitasi seluas 75,28%
- i. Prosentase kerusakan kawasan hutan sebesar 0,61%
- j. Prosentase jumlah pertambangan tanpa izin / liar sebesar 3,43 %
- k. Prosentase kontribusi sektor pertambangan terhadap PDRB sebesar 2,33%

- l. Luasan kawasan hutan mangrove 124 ha
- m. Jumlah kunjungan wisata sebanyak 625.000 pengunjung
- n. Prosentase kontribusi sektor pariwisata terhadap PDRB sebesar 0,14%

4. Keberlanjutan Penanganan Peningkatan Kualitas dan Kuantitas Pelayanan Infrastruktur dan Pemerataannya Antar Wilayah Guna Penguatan Arus Barang dan Jasa

Indikator sasaran yang diharapkan terpenuhi pada akhir tahun 2014 adalah :

- a. Prosentase Panjang jalan (dan jembatan) kabupaten dalam kondisi baik sebesar 65%-95%
- b. Prosentase luas jaringan irigasi Kabupaten dalam kondisi baik sebesar 50 %
- c. Prosentase Rumah tinggal yang bersanitasi sebesar 75%-88%
- d. Prosentase luasan Ruang terbuka Hijau (RTH) perkotaan sebesar 10-20%
- e. Prosentase rumah tangga yang menggunakan air bersih sebesar 20%-40%
- f. Prosentase luasan lingkungan permukiman kumuh sebesar 6,5-5,67 %
- g. Prosentase Rasio rumah layak huni sebesar 88%-94%
- h. Prosentase jumlah angkutan darat dibandingkan dengan jumlah penumpang sebesar 7,0 %
- i. Drainase dalam kondisi baik 55 %
- j. Rumah tangga pengguna listrik 80 %

5. Peningkatan Tata Kelola Pemerintahan yang Baik dalam Mendukung Pelayanan Publik.

Sasaran yang hendak di capai pada tahun 2014 yaitu :

- a. Tersedianya dokumen jangka panjang, menengah dan tahunan
- b. Tersedianya Sistem Informasi Manajemen (SIM) sebanyak 6 (enam) buah
- c. Terlaksananya survey kepuasan pelayanan masyarakat sebanyak 1 (satu) kali
- d. Terlaksananya penerapan KTP Nasional berbasis NIK
- e. Prosentase kepemilikan KK 85,5%
- f. Tersedianya jumlah tempat perekaman data kependudukan sebanyak 14 tempat
- g. Prosentase kepemilikan akte kelahiran 66%
- h. Angka kriminalitas maksimal 185 kasus
- i. Terselenggaranya proses perijinan paling lama 4 hari
- j. Tersedianya perda yang mendukung investasi sebanyak 6 buah
- k. Prosentase jumlah penduduk yang memiliki KTP Sebesar 92,96%
- l. Prosentase jumlah pengunjung perpustakaan sebesar 2,5 %
- m. Tersusunnya data "Pemalang Dalam Angka" dan "PDRB Kabupaten Pemalang".

BAB V

RENCANA PROGRAM DAN KEGIATAN PRIORITAS DAERAH

Rencana program dan prioritas Kab. Pematang Jaya berdasarkan pada pencapaian Prioritas Nasional, Provinsi, SPM, RPJMD / Obsesi Bupati dan peraturan perundang-undangan diantaranya :

1. Peraturan Pemerintah No. 38 tahun 2007 tentang Pembagian Urusan Pemerintah, Pemerintah Daerah Provinsi dan Pemerintah Daerah Kabupaten / kota.
2. Instruksi Presiden Nomor 3 Tahun 2010 tentang Program Pembangunan Berkeadilan

Berdasarkan Instruksi Presiden Nomor 3 Tahun 2010 tentang Program Pembangunan Berkeadilan maka prioritas pembangunan Kabupaten Pematang Jaya diarahkan pada :

1. Mengambil langkah-langkah yang diperlukan sesuai, tugas, fungsi dan kewenangan masing-masing dalam rangka pelaksanaan program-program pembangunan yang berkeadilan sebagaimana termuat dalam lampiran Instruksi Presiden No. 3 Tahun 2010 tentang Program Pembangunan Berkeadilan, yang meliputi :
 - a. Pro Rakyat
 - b. Keadilan untuk semua (*justice for all*)
 - c. Pencapaian Tujuan Pembangunan Millenium (MGD's)
2. Dalam rangka pelaksanaan program-program sebagaimana dimaksud dalam diktum pertama :
 - a. Untuk program Pro Rakyat, memfokuskan pada :
 - 1) Penanggulangan kemiskinan berbasis keluarga
 - 2) Program penanggulangan kemiskinan berbasis pemberdayaan masyarakat
 - 3) Program penanggulangan kemiskinan berbasis pemberdayaan usaha mikro dan kecil
 - b. Untuk program keadilan untuk semua, memfokuskan pada :
 - 1) Program keadilan bagi anak
 - 2) Program keadilan bagi perempuan
 - 3) Program keadilan di bidang ketenagakerjaan
 - 4) Program keadilan di bidang bantuan hukum
 - 5) Program kegiatan di bidang reformasi hukum dan peradilan
 - 6) Program keadilan bagi kelompok miskin dan terpinggirkan
 - c. Untuk program pencapaian tujuan Pembangunan Milenium memfokuskan pada :
 - 1) Program pemberantasan kemiskinan dan kelaparan
 - 2) Program pencapaian pendidikan dasar untuk semua
 - 3) Program pencapaian kesetaraan gender dan pemberdayaan perempuan
 - 4) Program penurunan angka kematian anak
 - 5) Program kesehatan ibu
 - 6) Program pengendalian HIV/AIDS, malaria dan penyakit menular lainnya
 - 7) Program penjaminan kelestarian lingkungan hidup
 - 8) Program pendukung percepatan pencapaian tujuan pembangunan millennium.

Sementara itu Program dan Prioritas Kegiatan Pembangunan di Kabupaten Pemalang Tahun 2014 berdasarkan Peraturan Pemerintah No. 38 tahun 2007 tentang Pembagian Urusan Pemerintah, Pemerintah Daerah Provinsi dan Pemerintah Daerah Kabupaten/Kota diarahkan pada program-program sebagai berikut :

1. Urusan Pendidikan

- a. Program wajib belajar pendidikan Sembilan tahun
- b. Program pendidikan menengah
- c. Program pengembangan budaya baca dan pembinaan perpustakaan
- d. Program Pendidikan Anak Usia Dini (PAUD)
- e. Program peningkatan mutu pendidikan dan tenaga pendidikan
- f. Program pendidikan non formal
- g. Program pendidikan luar biasa
- h. Program manajemen pelayanan pendidikan

2. Urusan Kesehatan

- a. Program Obat dan Perbekalan Kesehatan
- b. Program upaya kesehatan masyarakat
- c. Program perbaikan gizi masyarakat
- d. Program pencegahan dan pemberantasan penyakit menular
- e. Program promosi kesehatan dan pemberdayaan masyarakat
- f. Program pengembangan lingkungan sehat
- g. Program peningkatan keselamatan ibu melahirkan dan anak
- h. Program peningkatan pelayanan kesehatan anak dan balita
- i. Program pengadaan, peningkatan dan perbaikan sarana dan prasarana Puskesmas, Pustu dan jaringannya
- j. Program Pengadaan, Peningkatan Sarana dan Prasarana Rumah Sakit/RSJ/RS Paru/RS Mata
- k. Program kemitraan peningkatan pelayanan kesehatan masyarakat
- l. Program pelayanan kesehatan penduduk miskin
- m. Program peningkatan kualitas pelayanan kesehatan pada BLUD
- n. Program pengawasan obat dan makanan
- o. Program standarisasi pelayanan kesehatan
- p. Program peningkatan pelayanan kesehatan lansia
- q. Program peningkatan dan pengendalian kesehatan makanan

3. Urusan Pekerjaan Umum

- a. Program rehabilitasi/pemeliharaan jalan dan jembatan
- b. Program rehabilitasi pemeliharaan drainase/gorong-gorong
- c. Program Pembangunan Jalan dan Jembatan
- d. Program Pengembangan Perumahan
- e. Program Pembangunan Infrastruktur Pedesaan
- f. Program Pengembangan Dan Pengelolaan Jaringan Irigasi Rawa Dan Jaringan Lainnya
- g. Program Pengembangan Kinerja Pengelolaan Air Minum Dan Air Limbah
- h. Program Pengembangan Wilayah Strategis Dan Cepat Tumbuh
- i. Program Pengembangan Saluran Drainase/Gorong-Gorong
- j. Program Pembinaan Dan Pengembangan Bidang Ketenagalistrikan

- k. Program pengembangan pengelolaan dan konservasi sungai, danau dan sumberdaya air lainnya
 - l. Program pengaturan, pemberdayaan, pengawasan jasa konstruksi
 - m. Program peningkatan sarana dan prasarana kebinamargaan
 - n. Program tanggap darurat jalan dan jembatan
 - o. Program pembangunan talud/turap/bronjong
- 4. Urusan Perumahan**
- a. Program pengembangan perumahan
 - b. Program Lingkungan Sehat Perumahan
 - c. Program peningkatan kesiagaan dan pencegahan bahaya kebakaran
- 5. Urusan Penataan Ruang**
- a. Program Perencanaan Tata Ruang
 - b. Program Pengendalian Pemanfaatan Tata Ruang
- 6. Urusan Perencanaan Pembangunan**
- a. Program Pengembangan Data/Informasi
 - b. Program Kerjasama Pembangunan
 - c. Program Perencanaan Pengembangan Wilayah Strategis dan Cepat Tumbuh
 - d. Program Perencanaan Pengembangan Kota-kota Menengah dan Besar
 - e. Program pengembangan wilayah perbatasan
 - f. Program Perencanaan Pembangunan Daerah
 - g. Program Perencanaan Pembangunan Ekonomi
 - h. Program Perencanaan Pembangunan Sosial dan Budaya
 - i. Program Optimalisasi Penelitian dan Pengembangan
- 7. Urusan Perhubungan**
- a. Program pengendalian dan pengamanan lalu lintas
 - b. Program pembangunan sarana dan prasarana perhubungan
 - c. Program pengembangan prasarana dan fasilitasi perhubungan
 - d. Program Rehabilitasi dan Pemerliharaan Prasarana dan Fasilitas Lalu Lintas Angkutan Jalan
 - e. Program peningkatan pelayanan angkutan
- 8. Urusan Lingkungan Hidup**
- a. Program Pengendalian Pencemaran dan Perusakan Lingkungan Hidup
 - b. Program Perlindungan dan Konservasi Sumber Daya Alam
 - c. Program pengembangan kinerja pengelolaan persampahan
 - d. Program rehabilitasi dan pemulihan cadangan sumber daya alam
 - e. Program peningkatan pengendalian polusi
- 9. Urusan Pertanahan**
- a. Program penyelesaian konflik-konflik perbatasan
- 10. Urusan Kependudukan dan Pencatatan Sipil**
- a. Program Penataan Administrasi Kependudukan
- 11. Urusan Pemberdayaan Perempuan dan Perlindungan Anak**
- a. Program Keserasian Kebijakan Peningkatan Kualitas Anak dan Perempuan
 - b. Program Penguatan kelembagaan Pengarusutamaan Gender dan Anak
 - c. Program Peningkatan Kualitas Hidup dan Perlindungan Perempuan

- 12. Urusan Keluarga Berencana dan Keluarga Sejahtera**
 - a. Program promosi kesehatan ibu, bayi dan anak melalui kelompok kegiatan di masyarakat
 - b. Program Keluarga Berencana
 - c. Program pengembangan pusat pelayanan informasi dan konseling kesehatan reproduksi
 - d. Program Kesehatan Reproduksi Remaja
 - e. Program peningkatan penanggulangan narkoba, PMS termasuk HIV/AIDS
 - f. Program Pelayanan Kontrasepsi
 - g. Program penyiapan tenaga pendamping kelompok bina keluarga
 - h. Program Pembinaan Peran Serta Masyarakat Dalam Keluarga Berencanaan/Kelompok Remaja Yang Mandiri
 - i. Program pengembangan model operasional BKB-Posyandu-Padu
 - j. Program Pengembangan Bahan Informasi tentang Pengasuhan dan Pembinaan Tumbuh Kembang Anak
- 13. Urusan Sosial**
 - a. Program Pemberdayaan Fakir Miskin, Komunitas Adat Terpencil (KAT) dan Penyandang Masalah Kesejahteraan Sosial (PMKS) Lainnya
 - b. Program pembinaan anak terlantar
 - c. Program pembinaan para penyandang cacat dan trauma
 - d. Program pembinaan panti asuhan/panti jompo
 - e. Program pembinaan eks penyandang penyakit sosial (eks narapidana, PSK, narkoba dan penyakit sosial lainnya)
 - f. Program Pelayanan dan Rehabilitasi Kesejahteraan Sosial
- 14. Urusan Ketenagakerjaan**
 - a. Program peningkatan kesempatan kerja
 - b. Program peningkatan kualitas dan produktivitas tenaga kerja
 - c. Program Perlindungan dan Pengembangan Lembaga Ketenagakerjaan
- 15. Urusan Koperasi dan Usaha Kecil Menengah**
 - a. Program Penciptaan Iklim Usaha-usaha Kecil Menengah yang Kondusif
 - b. Program Pengembangan Kewirausahaan dan Keunggulan Kompetitif Usaha Kecil
 - c. Program Pengembangan Sistem Pendukung Usaha bagi Usaha Mikro Kecil dan Menengah
 - d. Program Peningkatan Kualitas Kelembagaan Koperasi
- 16. Urusan Penanaman Modal Daerah**
 - a. Program penataan perundang-undangan di bidang investasi dan perijinan
 - b. Program peningkatan promosi dan kerjasama investasi
 - c. Program Peningkatan Iklim Investasi dan Realisasi Investasi
 - d. Program penanganan pengaduan di bidang investasi dan perijinan
 - e. Program peningkatan potensi investasi dan perijinan
- 17. Urusan Kebudayaan**
 - a. Program Pengembangan Nilai Budaya
 - b. Program Pengelolaan Kekayaan Budaya
 - c. Program Pengelolaan Keragaman Budaya

- d. Program Pengembangan Kerjasama Pengelolaan Kekayaan Budaya
- 18. Urusan Kepemudaan dan Olah Raga**
 - a. Program Upaya Pencegahan Penyalahgunaan Narkoba
 - b. Program Pembinaan dan Pemasarakatan Olah Raga
 - c. Program peningkatan peranserta kepemudaan
- 19. Urusan Kesatuan Bangsa dan Politik Dalam Negeri**
 - a. Program Kemitraan Pengembangan Wawasan Kebangsaan
 - b. Program Peningkatan Keamanan dan Kenyamanan Lingkungan
 - c. Program pemberantasan penyakit masyarakat (pekat)
 - d. Program pencegahan dini dalam penanggulangan korban bencana alam
 - e. Program pemeliharaan keamanan, ketenteraman, ketertiban masyarakat dan pencegahan tindak kriminal
 - f. Program pendidikan politik masyarakat
 - g. Program pemberdayaan masyarakat untuk menjaga ketenteraman dan ketertiban
- 20. Urusan Otonomi Daerah, Pemerintahan Umum, Administrsi Keuangan Daerah, Perangkat Daerah, Kepegawaian, Dan Persandian**
 - a. Program peningkatan kapasitas lembaga perwakilan rakyat daerah
 - b. Program Peningkatan Pelayanan Kedinasan Kepala Daerah/Wakil Kepala Daerah
 - c. Program peningkatan sistim pengawasan internal dan pengendalian pelaksanaan kebijakan KDH
 - d. Program peningkatan dan pengembangan sistim dan prosedur pengelolaan keuangan daerah
 - e. Program peningkatan profesionalisme tenaga pemeriksa dan aparaturngawasan
 - f. Program pembinaan dan fasilitasi pengelolaan keuangan kabupaten/kota
 - g. Program peningkatan kapasitas sumberdaya aparaturngawasan
 - h. Program pembinaan dan fasilitasi pengelolaan keuangan desa
 - i. Program peningkatan keamanan dan kenyamanan lingkungan
 - j. Program penataan dan penyempurnaan kebijakan sistim dan prosedur pengawasan
 - k. Program optimalisasi pemanfaatan teknologi informasi
 - l. Program Mengintensifkan Penanganan Pengaduan Masyarakat
 - m. Program peningkatan kerjasama antar pemerintah daerah
 - n. Program Penataan Perundang-undangan
 - o. Program peningkatan dan pengembangan penyelenggaraan pemerintah daerah
 - p. Program peningkatan kapasitas pemerintah kecamatan
 - q. Program pembinaan dan pengembangan aparaturngawasan
 - r. Program peningkatan dan pengembangan pengelolaan keuangan daerah
- 21. Urusan Ketahanan Pangan**
 - a. Program peningkatan ketahanan pangan

- 22. Urusan Pemberdayaan Masyarakat**
 - a. Program Peningkatan Keberdayaan Masyarakat Perdesaan
 - b. Program Peningkatan Partisipasi Masyarakat dalam Membangun Desa
 - c. Program pengembangan lembaga ekonomi pedesaan
 - d. Program peningkatan kapasitas pemerintahan desa dalam pemberdayaan masyarakat
 - e. Program peningkatan kapasitas aparatur pemerintahan desa
- 23. Urusan Statistik**
 - a. Program Pengembangan Data/Informasi/Statistik Daerah
- 24. Urusan Perpustakaan**
 - a. Program Pengembangan Budaya Baca dan Pembinaan Perpustakaan
- 25. Urusan Kearsipan**
 - a. Program Perbaikan Sistem Administrasi Kearsipan
 - b. Program Penyelamatan dan Pelestarian Dokumen/Arsip Daerah
 - c. Program Pemeliharaan Rutin/Berkala Sarana dan Prasarana Kearsipan
 - d. Program Peningkatan Kualitas Pelayanan Informasi
- 26. Urusan Komunikasi dan Informatika**
 - a. Program Pengembangan Komunikasi, Informasi dan Media Masa
 - b. Program Fasilitasi Peningkatan SDM Bidang Komunikasi dan Informasi
 - c. Program Kerjasama Informasi dengan Media Masa
 - d. Program Penguatan Kelembagaan dalam Pengelolaan Komunikasi dan Informasi Daerah
 - e. Program Peningkatan Tata Laksana Komunikasi dan Informatika
- 27. Urusan Pertanian**
 - a. Program pemberdayaan penyuluh pertanian/perkebunan lapangan
 - b. Program peningkatan produksi pertanian / perkebunan
 - c. Program pencegahan dan penanggulangan penyakit ternak
 - d. Program peningkatan pemasaran hasil produksi pertanian / Perkebunan
 - e. Program peningkatan pemasaran hasil produksi peternakan
 - f. Program peningkatan produksi hasil peternakan
 - g. Program peningkatan penerapan teknologi peternakan
 - h. Program peningkatan kesejahteraan petani
 - i. Program peningkatan penerapan teknologi pertanian/perkebunan
- 28. Urusan Kehutanan**
 - a. Program rehabilitasi hutan
 - b. Program pemanfaatan potensi Sumberdaya hutan
 - c. Program perlindungan konservasi sumberdaya hutan
 - d. Program perencanaan dan pengembangan hutan
 - e. Program pembinaan dan penertiban industri hasil hutan
- 29. Urusan Energi dan Sumberdaya Mineral**
 - a. Program Pengawasan dan Penertiban Kegiatan Rakyat yang Berpotensi Merusak Lingkungan
 - b. Program Pembinaan dan Pengembangan Bidang Ketenagalistrikan

30. Urusan Pariwisata

- a. Program pengembangan pemasaran pariwisata
- b. Program Pengembangan destinasi pariwisata
- c. Program pengembangan kemitraan pariwisata

31. Urusan Kelautan dan Perikanan

- a. Program peningkatan kegiatan budidaya kelautan dan wawasan maritim kepada masyarakat
- b. Program pengembangan budidaya perikanan
- c. Program pengembangan sistim penyuluhan perikanan
- d. Program optimalisasi pengelolaan dan pemasaran produksi perikanan
- e. Program penyediaan sarana dan prasarana penyuluhan perikanan
- f. Program penyediaan sarana dan prasarana statistik kelautan dan perikanan
- g. Program penyediaan dan rehabilitasi sarana dan prasarana pengelolaan peningkatan mutu dan pemasaran hasil perikanan
- h. Program peningkatan mutu dan pengembangan pengolahan hasil perikanan
- i. Program penguatan dan pengembangan pemasaran hasil perikanan
- j. Program pengembangan bisnis pengolahan dan pemasaran hasil perikanan, pengembangan konsultasi keuangan/pendampingan usaha mikro, kecil dan menengah
- k. Program pengembangan dan pengolahan sumberdaya kelautan
- l. Program penyediaan dan rehalibitasi sarana dan prasarana produksi perikanan budidaya
- m. Program penyediaan sarana dan prasarana pengembangan ekonomi masyarakat di pesisir dan pulau-pulau kecil
- n. Program penyediaan sarana dan prasarana pengawasan sumberdaya kelautan dan perikanan
- o. Program identifikasi dan evaluasi sumberdaya kelautan
- p. Program pemberdayaan ekonomi masyarakat pesisir
- q. Program peningkatan mitigasi bencana alam laut dan perkiraan iklim laut
- r. Program pemberdayaan masyarakat dalam pengawasan dan pengendalian sumberdaya kelautan
- s. Program peningkatan kesadaran hukum dalam pendayagunaan sumberdaya laut
- t. Program pengembangan perikanan tangkap
- u. Program Pengembangan Budidaya Laut, Air Payau dan Air Tawar

32. Urusan Perdagangan

- a. Program Peningkatan dan pengembangan ekspor
- b. Program peningkatan efisiensi perdagangan dalam negeri
- c. Program perlindungan konsumen dan pengamanan perdagangan
- d. Program Pembinaan Pedagang kaki lima dan asongan

33. Urusan Industri

- a. Program pengembangan ilmu pengetahuan dan teknologi sistim produksi
- b. Program pengembangan industri kecil dan menengah

- c. Program pengembangan Sentra-sentra Industri Potensial
- d. Program Peningkatan Kemampuan Teknologi Industri
- e. Program Pengembangan Sentra-sentra Industri
- f. Program penataan struktur industri

34. Urusan Transmigrasi

- a. Program Pengembangan Wilayah Transmigrasi
- b. Program transmigrasi regional

Rencana program dan kegiatan secara rinci sebagaimana tertuang dalam lampiran buku ini.

BAB VI

PENUTUP

6.1. Kaidah Pelaksanaan

Seluruh elemen pelaksana pembangunan di Kabupaten Pemalang wajib menerapkan prinsip efisiensi, efektivitas, transparansi, akuntabilitas dan partisipasi dalam melaksanakan kegiatannya untuk pencapaian sasaran program-program yang tertuang dalam Rencana Kerja Pemerintah Daerah (RKPD) ini. Pelaksanaan semua kegiatan, baik dalam kerangka regulasi maupun dalam kerangka anggaran, mensyaratkan pentingnya kohesivitas dan sinkronisasi antar kegiatan, baik di antara kegiatan dalam satu program maupun kegiatan antar program, dalam satu instansi dan lintas instansi, dengan tetap memperhatikan peran/tanggung-jawab/tugas masing-masing, sesuai dengan ketentuan peraturan perundang-undangan yang berlaku.

RKPD Kabupaten Pemalang Tahun 2014 merupakan acuan bagi seluruh Satuan Kerja Perangkat Daerah (SKPD) di Kabupaten Pemalang maupun masyarakat Kabupaten Pemalang pada umumnya sehingga tercapai sinergi dalam pelaksanaan program pembangunan. Untuk itu, perlu ditetapkan kaidah-kaidah pelaksanaannya sebagai berikut :

1. Seluruh SKPD Kabupaten Pemalang serta masyarakat termasuk dunia usaha berkewajiban untuk melaksanakan program-program RKPD Kabupaten Pemalang Tahun 2013 dengan sebaik-baiknya.
2. Bagi Pemerintah Kabupaten Pemalang, RKPD Kabupaten Pemalang Tahun 2014 merupakan acuan dan pedoman dalam menyusun kebijakan publik, baik yang berupa kerangka regulasi maupun kerangka anggaran dalam Anggaran Pendapatan dan Belanja Daerah (APBD) Kabupaten Pemalang Tahun Anggaran 2014. Untuk mengupayakan kohesivitas, sinkronisasi dan harmonisasi pelaksanaan setiap program dalam rangka koordinasi perencanaan, masing-masing SKPD perlu membuat Rencana Kerja SKPD (Renja SKPD) Tahun 2014 sebagai berikut :
 - a. Uraian penggunaan APBD Kabupaten Pemalang Tahun Anggaran 2014, yang merupakan program yang dipergunakan untuk mencapai prioritas pembangunan yang berupa kerangka regulasi sesuai dengan kewenangannya;
 - b. Uraian rencana penggunaan APBD Kabupaten Pemalang Tahun Anggaran 2014, yang merupakan program yang dipergunakan untuk mencapai prioritas pembangunan yang berupa kerangka anggaran sesuai dengan kewenangannya;
 - c. Uraian sebagaimana yang dimaksud butir b diatas perlu juga menguraikan kewenangan pengguna anggaran yang

- bersangkutan sebagai tugas pemerintah pusat, tugas dekonsentrasi, tugas pembantuan, atau wewenang daerah;
- d. Pemerintah Kabupaten Pemalang wajib menyampaikan Rancangan APBD (RAPBD) Kabupaten Pemalang Tahun Anggaran 2014 dari masing-masing SKPD.
3. Masyarakat luas dapat berperan serta seluas-luasnya dalam perancangan dan perumusan kebijakan yang nantinya akan dituangkan dalam produk Peraturan Daerah (Perda). Berkaitan dengan pendanaan pembangunan, masyarakat luas dan dunia usaha, dapat berperan serta dalam pembangunan yang direncanakan melalui program-program pembangunan berdasarkan rancangan peran serta masyarakat dalam kegiatan yang bersangkutan sesuai dengan ketentuan peraturan perundang-undangan yang berlaku. Masyarakat luas juga dapat berperan serta untuk mengawasi pelaksanaan kebijakan dan kegiatan dalam program-program pembangunan;
 4. Dalam membuat Renja SKPD, SKPD wajib melakukan penjangkauan aspirasi masyarakat dan dunia usaha dalam forum-forum konsultasi, dengar pendapat publik (*public hearing*), dan forum lintas pelaku sesuai dengan kebutuhannya masing-masing;
 5. Pada akhir tahun anggaran 2014, setiap SKPD wajib melakukan evaluasi pelaksanaan kegiatan yang meliputi evaluasi terhadap pencapaian sasaran kegiatan yang ditetapkan, maupun kesesuaiannya dengan rencana alokasi anggaran yang ditetapkan dalam APBD, serta kesesuaiannya dengan ketentuan peraturan perundang-undangan yang mengatur pelaksanaan APBD dan peraturan-peraturan lainnya;
 6. Untuk menjaga efektifitas pelaksanaan program, setiap SKPD wajib melakukan pemantauan pelaksanaan kegiatan melakukan tindakan koreksi yang diperlukan dan melaporkan hasil-hasil pemantauan secara berkala 3 (tiga) bulanan kepada Bupati sesuai dengan ketentuan peraturan perundang-undangan yang berlaku.

6.2. Penutup

Rencana Kerja Pemerintah Daerah (RKPD) Kabupaten Pemalang Tahun 2014 berlaku sejak tanggal 1 Januari 2014 sampai dengan 31 Desember 2014. Langkah-langkah persiapan dimulai sejak tanggal ditetapkan hingga pelaksanaan. Selanjutnya Bupati dan penyelenggara Pemerintahan Daerah Kabupaten Pemalang akan melaksanakan program pembangunan sesuai dengan program yang telah dituangkan dalam RKPD Kabupaten Pemalang Tahun 2014.

Dalam kaitan itu, maka DPRD Kabupaten Pemalang bersama dengan masyarakat perlu memberikan dukungan sepenuhnya agar program-program tersebut dapat direalisasikan secara optimal dan mencapai sasaran karena keberhasilan pelaksanaan RKPD Kabupaten Pemalang Tahun 2014 sangat tergantung pada sikap mental, tekad, semangat, ketaatan, keinginan untuk maju, dan disiplin dari semua pihak.

BUPATI PEMALANG,

Cap
Ttd

JUNAEDI

REKAPITULASI RENCANA KERJA PEMERINTAH DAERAH (RKPD)
KABUPATEN PEMALANG TAHUN 2014

MENURUT URUSAN DAN SKPD

KODE		URUSAN PEMERINTAH DAERAH DAN SKPD	PAGU INDIKATIF (Rp.)	KETERANGAN
1		2	3	4
	01	URUSAN WAJIB	597,590,918,700	
1	01	PENDIDIKAN	114,386,994,000	
1	01	1.01.01 Dinas Pendidikan, Pemuda dan Olah Raga	114,386,994,000	
1	02	KESEHATAN	116,127,860,000	
1	02	1.02.01 Dinas Kesehatan	59,063,800,000	
1	02	1.02.02 Rumah Sakit Umum Daerah Dr. M. Ashari	57,064,060,000	
1	03	PEKERJAAN UMUM	153,218,441,000	
1	03	1.03.01 Dinas Pekerjaan Umum	153,038,441,000	
1	03	1.20.03 Sekretariat Daerah	180,000,000	
1	04	PERUMAHAN	12,230,000,000	
1	04	1.03.01 Dinas Pekerjaan Umum	11,940,000,000	
		Badan Penanggulangan Bencana Daerah	290,000,000	
1	05	PENATAAN RUANG	1,345,000,000	
1	05	1.06.01 Badan Perencanaan Pembangunan Daerah	1,345,000,000	
1	06	PERENCANAAN PEMBANGUNAN	6,683,178,500	
1	06	1.06.01 Badan Perencanaan Pembangunan Daerah	5,597,460,000	
1	06	1.20.03 Sekretariat Daerah	635,000,000	
1	06	1.20.09.01 Kecamatan Moga	17,500,000	
1	06	1.20.09.02 Kecamatan Pulosari	20,000,000	
1	06	1.20.09.03 Kecamatan Belik	20,000,000	
1	06	1.20.09.04 Kecamatan Watukumpul	20,000,000	
1	06	1.20.09.05 Kecamatan Bodeh	33,915,000	
1	06	1.20.09.06 Kecamatan Bantarbolang	40,000,000	
1	06	1.20.09.07 Kecamatan Randudongkal	20,000,000	
1	06	1.20.09.08 Kecamatan Pemalang	48,000,000	
1	06	1.20.09.09 Kecamatan Taman	25,000,000	
1	06	1.20.09.10 Kecamatan Petarukan	25,380,000	
1	06	1.20.09.11 Kecamatan Ampelgading	50,000,000	
1	06	1.20.09.12 Kecamatan Comal	22,000,000	
1	06	1.20.09.13 Kecamatan Ulujami	18,000,000	
1	06	1.20.09.14 Kecamatan Warungpring	13,000,000	
1	06	1.20.09.15 Kelurahan Kebondalem	12,960,000	
1	06	1.20.09.16 Kelurahan Pelutan	8,110,500	
1	06	1.20.09.17 Kelurahan Sugihwaras	6,710,000	
1	06	1.20.09.18 Kelurahan Mulyoharjo	7,000,000	
1	06	1.20.09.19 Kelurahan Bojongbata	6,000,000	

KODE			URUSAN PEMERINTAH DAERAH DAN SKPD	PAGU INDIKATIF (Rp.)	KETERANGAN
1	2	3	4		
1	06	1.20.09.20	Kelurahan Paduraksa	5,420,000	
1	06	1.20.09.21	Kelurahan Widuri	5,500,000	
1	06	1.20.09.22	Kelurahan Wanarejan Selatan	6,235,000	
1	06	1.20.09.23	Kelurahan Beji	5,808,000	
1	06	1.20.09.24	Kelurahan Petarukan	7,500,000	
1	06	1.20.09.25	Kelurahan Purwoharjo	6,680,000	
1	07		PERHUBUNGAN	3,181,000,000	
1	07	1.07.01	Dinas Perhubungan, Komunikasi dan Informatika	3,181,000,000	
1	08		LINGKUNGAN HIDUP	7,310,850,000	
1	08	1.08.01	Kantor Lingkungan Hidup	4,660,850,000	
1	08	1.03.01	Dinas Pekerjaan Umum	2,650,000,000	
1	09		PERTANAHAN	80,000,000	
1	09	1.20.03	Sekretariat Daerah	80,000,000	
1	10		KEPENDUDUKAN DAN CATATAN SIPIL	8,396,312,000	
1	10	1.10.01	Dinas Kependudukan dan Pencatatan Sipil	8,396,312,000	
1	11		PEMBERDAYAAN PEREMPUAN DAN PERLINDUNGAN ANAK	650,000,000	
1	11	1.20.03	Sekretariat Daerah	375,000,000	
1	11	1.22.01	Badan Pemberdayaan Masyarakat dan Keluarga Berencana	275,000,000	
1	12		KELUARGA BERENCANA DAN KELUARGA SEJAHTERA	2,560,400,000	
1	12	1.22.01	Badan Pemberdayaan Masyarakat dan Keluarga Berencana	2,560,400,000	
1	13		SOSIAL	1,928,964,000	
1	13	1.20.03	Sekretariat Daerah	665,000,000	
1	13	1.22.01	Dinas Sosial, Tenaga Kerja dan Transmigrasi	1,240,000,000	
1	13	1.20.09.15	Kelurahan Kebondalem	2,880,000	
1	13	1.20.09.16	Kelurahan Pelutan	4,800,000	
1	13	1.20.09.17	Kelurahan Sugihwaras	5,000,000	
1	13	1.20.09.18	Kelurahan Mulyoharjo	-	
1	13	1.20.09.19	Kelurahan Bojongbata	1,500,000	
1	13	1.20.09.20	Kelurahan Paduraksa	500,000	
1	13	1.20.09.21	Kelurahan Widuri	-	
1	13	1.20.09.22	Kelurahan Wanarejan Selatan	3,960,000	
1	13	1.20.09.23	Kelurahan Beji	5,324,000	
1	13	1.20.09.25	Kelurahan Purwoharjo	-	
1	14		KETENAGAKERJAAN	3,869,200,000	
1	14	1.14.01	Dinas Sosial, Tenaga Kerja dan Transmigrasi	3,869,200,000	
1	15		KOPERASI DAN USAHA KECIL MENENGAH	10,126,750,000	

KODE		URUSAN PEMERINTAH DAERAH DAN SKPD	PAGU INDIKATIF (Rp.)	KETERANGAN	
1		2	3	4	
1	15	1.15.01	Dinas Koperasi, Usaha Kecil Menengah, Perindustrian dan Perdagangan	10,126,750,000	
1	16		PENANAMAN MODAL	1,687,500,000	
1	16	1.20.03	Sekretariat Daerah	95,000,000	
1	16	1.20.11	Kantor Pelayanan Perijinan Terpadu	1,592,500,000	
1	17		KEBUDAYAAN	10,641,800,000	
1	17	1.07.01	Dinas Pariwisata dan Kebudayaan	10,641,800,000	
1	18		PEMUDA DAN OLAH RAGA	2,431,000,000	
1	18	1.20.03	Sekretariat Daerah	62,000,000	
1	18	1.01.01	Dinas Pendidikan, Pemuda dan Olah Raga	2,350,000,000	
1	18	1.18.09.03	Kecamatan Belik	-	
1	18	1.18.09.04	Kecamatan Watukumpul	-	
1	18	1.18.09.05	Kecamatan Bantarbolang	7,000,000	
1	18	1.18.09.09	Kecamatan Taman	5,000,000	
1	18	1.18.09.11	Kecamatan Ampelgading	7,000,000	
1	18	1.18.09.17	Kelurahan Sugihwaras	-	
1	19		KESATUAN BANGSA DAN POLITIK DALAM NEGERI	8,062,031,000	
1	19	1.19.01	Kantor Kesatuan Bangsa, Politik dan Perlindungan Masyarakat	4,804,734,000	
1	19	1.19.03	Satuan Polisi Pamong Praja	1,208,797,000	
1	19	1.19.03	Badan Penanggulangan Bencana Daerah	1,036,500,000	
1	19	1.19.03	Sekretariat Daerah	910,000,000	
1	19	1.19.09.01	Kecamatan Moga	15,000,000	
1	19	1.19.09.02	Kecamatan Pulosari	17,500,000	
1	19	1.19.09.03	Kecamatan Belik	-	
1	19	1.19.09.06	Kecamatan Bantarbolang	14,000,000	
1	19	1.19.09.07	Kecamatan Randudongkal	17,500,000	
1	19	1.19.09.08	Kecamatan Pemalang	10,000,000	
1	19	1.19.09.09	Kecamatan Taman	10,000,000	
1	19	1.19.09.10	Kecamatan Petarukan	-	
1	19	1.19.09.11	Kecamatan Ampelgading	14,000,000	
1	19	1.19.09.13	Kecamatan Ulujami	4,000,000	
1	19	1.19.09.14	Kecamatan Warungpring	-	
1	19	1.19.09.17	Kelurahan Sugihwaras	-	
1	20		OTONOMI DAERAH, PEMERINTAHAN UMUM, ADMINISTRASI KEUANGAN DAERAH, PERANGKAT DAERAH, KEPEGAWAIAN DAN PERSANDIAN	90,662,598,700	
1	20	1.20.01	Dewan Perwakilan Rakyat Daerah		
1	20	1.20.02	Kepala Daerah dan Wakil Kepala Daerah		
1	20	1.20.03	Sekretariat Daerah	15,804,927,000	
1	20	1.20.04	Sekretariat DPRD	14,408,000,000	
1	20	1.20.05	Dinas Pendapatan, Pengelolaan Keuangan dan Aset Daerah	10,317,582,000	
1	20	1.20.06	Dinas Koperasi, UKM, Perindustrian dan Perdagangan	100,000,000	
1	20	1.20.07	Inspektorat	3,775,000,000	
1	20	1.20.09.01	Kecamatan Moga	426,500,000	
1	20	1.20.09.02	Kecamatan Pulosari	562,500,000	

KODE			URUSAN PEMERINTAH DAERAH DAN SKPD	PAGU INDIKATIF (Rp.)	KETERANGAN
1			2	3	4
1	20	1.20.09.03	Kecamatan Belik	245,200,000	
1	20	1.20.09.04	Kecamatan Watukumpul	644,500,000	
1	20	1.20.09.05	Kecamatan Bodeh	227,100,000	
1	20	1.20.09.06	Kecamatan Bantarbolang	845,000,000	
1	20	1.20.09.07	Kecamatan Randudongkal	975,500,000	
1	20	1.20.09.08	Kecamatan Pemalang	599,770,000	
1	20	1.20.09.09	Kecamatan Taman	550,200,000	
1	20	1.20.09.10	Kecamatan Petarukan	2,110,350,250	
1	20	1.20.09.11	Kecamatan Ampelgading	19,029,000,000	
1	20	1.20.09.12	Kecamatan Comal	1,033,750,000	
1	20	1.20.09.13	Kecamatan Ulujami	539,500,000	
1	20	1.20.09.14	Kecamatan Warungpring	144,250,000	
1	20	1.20.09.15	Kelurahan Kebondalem	398,689,900	
1	20	1.20.09.16	Kelurahan Pelutan	208,822,500	
1	20	1.20.09.17	Kelurahan Sugihwaras	224,571,600	
1	20	1.20.09.18	Kelurahan Mulyoharjo	173,807,750	
1	20	1.20.09.19	Kelurahan Bojongbata	144,650,000	
1	20	1.20.09.20	Kelurahan Paduraksa	154,329,000	
1	20	1.20.09.21	Kelurahan Widuri	148,342,300	
1	20	1.20.09.22	Kelurahan Wanarejan Selatan	217,284,000	
1	20	1.20.09.23	Kelurahan Beji	101,006,000	
1	20	1.20.09.24	Kelurahan Petarukan	462,004,000	
1	20	1.20.09.25	Kelurahan Purwoharjo	375,739,000	
1	20	1.20.12	Badan Kepegawaian Daerah	14,172,223,400	
1	20	1.20.13	Kantor Pelayanan Perijinan Terpadu Bapermas KB	1,517,500,000 25,000,000	
1	21		KETAHANAN PANGAN	2,226,075,000	
1	21	1.21.01	Kantor Ketahanan Pangan	1,876,075,000	
1	21	1.21.03	Sekretariat Daerah	350,000,000	
1	22		PEMBERDAYAAN MASYARAKAT DAN DESA	31,740,379,500	
1	22	1.22.01	Badan Pemberdayaan Masyarakat dan Keluarga Berencana	8,552,920,000	
1	22	1.22.09.02	Kecamatan Moga	1,535,000,000	
1	22	1.22.09.03	Kecamatan Belik	1,608,844,500	
1	22	1.22.09.04	Kecamatan Watukumpul	1,607,000,000	
1	22	1.22.09.06	Kecamatan Bantarbolang	857,000,000	
1	22	1.22.09.12	Kecamatan Comal	1,704,000,000	
1	22	1.22.09.18	Kecamatan Randudongkal	1,836,000,000	
1	22	1.22.09.24	Kecamatan Pemalang	1,907,865,000	
1	22	1.22.09.30	Kecamatan Ampelgading	2,015,000,000	
1	22	1.22.09.36	Kecamatan Pulosari	2,432,000,000	
1	22	1.22.09.42	Kecamatan Ulujami	1,780,000,000	
1	22	1.22.09.48	Kecamatan Taman	2,965,000,000	
1	22	1.22.09.54	Kecamatan Petarukan		
1	22	1.22.09.60	Kecamatan Bodeh	1,872,750,000	
1	22	1.22.09.66	Kecamatan Warungpring	767,000,000	
1	22	1.22.09.72	Kelurahan Sugihwaras	-	
1	22	1.22.17.14	Sekretariat Daerah	300,000,000	
1	23		STATISTIK	400,000,000	
1	23	1.06.01	Badan Perencanaan Pembangunan Daerah	400,000,000	
1	23				

KODE			URUSAN PEMERINTAH DAERAH DAN SKPD	PAGU INDIKATIF (Rp.)	KETERANGAN
1			2	3	4
1	24		KEARSIPAN	4,218,500,000	
1	24	1.24.01	Kantor Perpustakaan, Arsip dan Dokumentasi	4,146,500,000	
1	24	1.24.15.03	Kecamatan Belik	-	
1	24	1.24.15.05	Kecamatan Watukumpul	15,000,000	
1	24	1.24.15.05	Kecamatan Bantarbolang	15,000,000	
1	24	1.24.15.05	Kecamatan Ampelgading	15,000,000	
1	24	1.24.15.05	Kecamatan Ulujami	2,000,000	
1	25	1.25.02	Sekretariat Daerah	25,000,000	
1	25		KOMUNIKASI DAN INFORMATIKA	2,426,085,000	
1	25	1.25.01	Dinas Perhubungan, Komunikasi dan Informatika	1,182,000,000	
1	25	1.25.02	Sekretariat Daerah	1,094,085,000	
1	25	1.20.04	Sekretariat DPRD	150,000,000	
1	26		PERPUSTAKAAN	1,000,000,000	
1	26	1.26.01	Kantor Perpustakaan, Arsip dan Dokumentasi	1,000,000,000	
02			URUSAN PILIHAN	119,464,144,400	
2	01		PERTANIAN	16,080,392,400	
2	01	2.01.01	Dinas Pertanian dan Kehutanan	16,080,392,400	
2	02		KEHUTANAN	4,180,000,000	
2	02	1.08.01	Dinas Pertanian dan Kehutanan	4,180,000,000	
2	03		ENERGI DAN SUMBER DAYA MINERAL	7,565,000,000	
2	03	1.08.01	Dinas Pekerjaan Umum	7,565,000,000	
2	03	1.20.03	Sekretariat Daerah	-	
2	04		PARIWISATA	65,310,002,000	
2	04	1.07.01	Dinas Kebudayaan dan Pariwisata	65,310,002,000	
2	05		KELAUTAN DAN PERIKANAN	14,004,750,000	
2	05	2.05.01	Dinas Kelautan dan Perikanan	14,004,750,000	
2	06		PERDAGANGAN	9,484,000,000	
2	06	1.15.01	Dinas Koperasi, Usaha Kecil Menengah, Perindustrian dan Perdagangan	9,484,000,000	
2	07		PERINDUSTRIAN	2,225,000,000	
2	07	1.15.01	Dinas Koperasi, Usaha Kecil Menengah, Perindustrian dan Perdagangan	2,225,000,000	
2	08		TRANSMIGRASI	615,000,000	
2	08	1.14.01	Dinas Sosial, Tenaga Kerja dan Transmigrasi	615,000,000	
JUMLAH TOTAL				717,055,063,100	

BUPATI PEMALANG

Cap

Ttd

JUNAEDI

**REKAPITULASI RENCANA KERJA PEMERINTAH DAERAH (RKPD)
KABUPATEN PEMALANG TAHUN 2014
MENURUT SKPD DAN URUSAN**

NO	SKPD DAN URUSAN PEMERINTAH DAERAH	PAGU INDIKATIF (Rp.)	KETERANGAN
1	2	3	4
1	SEKRETARIAT DAERAH	20,576,012,000	
	Urusan Pekerjaan Umum	180,000,000	
	Urusan Perencanaan Pembangunan	635,000,000	
	Urusan Pertanahan	80,000,000	
	Urusan Pemberdayaan Perempuan	375,000,000	
	Urusan Sosial	665,000,000	
	Urusan Penanaman Modal	95,000,000	
	Urusan Pemuda dan Olah Raga	62,000,000	
	Urusan Kesatuan Bangsa dan Politik Dalam Negeri	910,000,000	
	Urusan Otonomi Daerah, Pemerintahan Umum, Administrasi Keuangan Daerah, Perangkat Daerah, Kepegawaian dan Persandian	15,804,927,000	
	Urusan Ketahanan Pangan	350,000,000	
	Urusan Pemberdayaan Masyarakat dan Desa	300,000,000	
	Urusan Statistik	-	
	Urusan Kearsipan	25,000,000	
	Urusan Komunikasi dan Informatika	1,094,085,000	
	Urusan Energi dan Sumberdaya Mineral	-	
2	SEKRETARIAT DPRD	14,558,000,000	
	Urusan Otonomi Daerah, Pemerintahan Umum, Administrasi Keuangan Daerah, Perangkat Daerah, Kepegawaian dan Persandian	14,408,000,000	
	Urusan Komunikasi dan Informatika	150,000,000	
3	INSPEKTORAT	3,775,000,000	
	Urusan Otonomi Daerah, Pemerintahan Umum, Administrasi Keuangan Daerah, Perangkat Daerah, Kepegawaian dan Persandian	3,775,000,000	
4	BADAN KEPEGAWAIAN DAERAH	14,172,223,400	
	Urusan Otonomi Daerah, Pemerintahan Umum, Administrasi Keuangan Daerah, Perangkat Daerah, Kepegawaian dan Persandian	14,172,223,400	
5	BADAN PERENCANAAN PEMBANGUNAN DAERAH	7,342,460,000	
	Urusan Penataan Ruang	1,345,000,000	
	Urusan Perencanaan Pembangunan	5,597,460,000	
	Urusan Statistik	400,000,000	
6	BADAN PEMBERDAYAAN MASYARAKAT DAN KELUARGA BERENCANA	11,413,320,000	

NO	SKPD DAN URUSAN PEMERINTAH DAERAH	PAGU INDIKATIF (Rp.)	KETERANGAN
1	2	3	4
	Urusan Pemberdayaan Perempuan dan Perlindungan anak	275,000,000	
	Urusan Keluarga Berencana	2,560,400,000	
	Urusan Otonomi Daerah, Pemerintahan Umum, Administrasi Keuangan Daerah, Perangkat Daerah, Kepegawaian dan Persandian	25,000,000	
	Urusan Pemberdayaan Masyarakat dan Desa	8,552,920,000	
7	DINAS PENDIDIKAN, PEMUDA DAN OLAH RAGA	116,736,994,000	
	Urusan Pendidikan	114,386,994,000	
	Urusan Pemuda dan Olah Raga	2,350,000,000	
8	DINAS KESEHATAN	59,063,800,000	
	Urusan Kesehatan	59,063,800,000	
9	RSU Dr. M. ASHARI	57,064,060,000	
	Urusan Kesehatan	57,064,060,000	
10	DINAS PEKERJAAN UMUM	175,193,441,000	
	Urusan Pekerjaan Umum	153,038,441,000	
	Urusan Perumahan	11,940,000,000	
	Urusan Lingkungan Hidup	2,650,000,000	
	Urusan Energi dan Sumberdaya Mineral	7,565,000,000	
11	DINAS PENDAPATAN, PENGELOLAAN KEUANGAN DAN ASET DAERAH	10,317,582,000	
	Urusan Otonomi Daerah, Pemerintahan Umum, Administrasi Keuangan Daerah, Perangkat Daerah, Kepegawaian dan Persandian	10,317,582,000	
12	DINAS KEPENDUDUKAN DAN PENCATATAN SIPIL	8,396,312,000	
	Urusan Kependudukan dan Pencatatan Sipil	8,396,312,000	
13	DINAS KOPERASI, UKM, PERINDUSTRIAN DAN PERDAGANGAN	21,935,750,000	
	Urusan Koperasi dan Usaha Kecil Menengah	10,126,750,000	
	Urusan Perdagangan	9,484,000,000	
	Urusan Perindustrian	2,225,000,000	
	Urusan Otonomi Daerah, Pemerintahan Umum, Administrasi Keuangan Daerah, Perangkat Daerah, Kepegawaian dan Persandian	100,000,000	
14	DINAS PERHUBUNGAN, KOMUNIKASI DAN INFORMATIKA	4,363,000,000	
	Urusan Perhubungan	3,181,000,000	
	Urusan Komunikasi dan Informatika	1,182,000,000	
15	DINAS KEBUDAYAAN DAN PARIWISATA	75,951,802,000	
	Urusan Kebudayaan	10,641,800,000	
	Urusan Pariwisata	65,310,002,000	
16	DINAS SOSIAL, TENAGA KERJA DAN TRANSMIGRASI	5,724,200,000	

NO	SKPD DAN URUSAN PEMERINTAH DAERAH	PAGU INDIKATIF (Rp.)	KETERANGAN
1	2	3	4
	Urusan Sosial	1,240,000,000	
	Urusan Tenaga Kerja	3,869,200,000	
	Urusan Transmigrasi	615,000,000	
17	DINAS PERTANIAN DAN KEHUTANAN	20,260,392,400	
	Urusan Pertanian	16,080,392,400	
	Urusan Kehutanan	4,180,000,000	
18	DINAS KELAUTAN DAN PERIKANAN	14,004,750,000	
	Urusan Kelautan Perikanan	14,004,750,000	
19	KANTOR KESBANGPOLINMAS	4,804,734,000	
	Urusan Kesatuan Bangsa dan Politik Dalam Negeri	4,804,734,000	
20	KANTOR LINGKUNGAN HIDUP	4,660,850,000	
	Urusan Lingkungan Hidup	4,660,850,000	
21	KANTOR KETAHANAN PANGAN	1,876,075,000	
	Urusan Ketahanan Pangan	1,876,075,000	
22	KANTOR PELAYANAN DAN PERIJINAN TERPADU	3,110,000,000	
	Urusan Penanaman Modal	1,592,500,000	
	Urusan Otonomi Daerah, Pemerintahan Umum, Administrasi Keuangan Daerah, Perangkat Daerah, Kepegawaian dan Persandian	1,517,500,000	
23	KANTOR PERPUSTAKAAN DAN ARSIP DAERAH	5,146,500,000	
	Urusan Kearsipan	4,146,500,000	
	Urusan Perpustakaan	1,000,000,000	
24	SATUAN POLISI PAMONG PRAJA	1,208,797,000	
	Urusan Kesatuan Bangsa dan Politik Dalam Negeri	1,208,797,000	
25	BADAN PENANGGULANGAN BENCANA DAERAH	1,326,500,000	
	Urusan Kesatuan Bangsa dan Politik Dalam Negeri	1,036,500,000	
	Urusan Perumahan	290,000,000	
26	KECAMATAN MOGA	1,994,000,000	
	Urusan Perencanaan Pembangunan	17,500,000	
	Urusan Otonomi Daerah, Pemerintahan Umum, Administrasi Keuangan Daerah, Perangkat Daerah, Kepegawaian dan Persandian	426,500,000	
	Kesatuan Bangsa dan Politik Dalam Negeri	15,000,000	
	Urusan Pemberdayaan Masyarakat dan Desa Sosial	1,535,000,000	
	Pemuda dan Olahraga		
	Kearsipan		
27	KECAMATAN PULOSARI	3,032,000,000	

NO	SKPD DAN URUSAN PEMERINTAH DAERAH	PAGU INDIKATIF (Rp.)	KETERANGAN
1	2	3	4
	Urusan Perencanaan Pembangunan Urusan Otonomi Daerah, Pemerintahan Umum, Administrasi Keuangan Daerah, Perangkat Daerah, Kepegawaian dan Persandian Kesatuan Bangsa dan Politik Dalam Negeri Urusan Pemberdayaan Masyarakat dan Desa Sosial Pemuda dan Olahraga Kearsipan	20,000,000 562,500,000 17,500,000 2,432,000,000	
28	KECAMATAN BELIK	1,874,044,500	
	Urusan Perencanaan Pembangunan Urusan Otonomi Daerah, Pemerintahan Umum, Administrasi Keuangan Daerah, Perangkat Daerah, Kepegawaian dan Persandian Kesatuan Bangsa dan Politik Dalam Negeri Urusan Pemberdayaan Masyarakat dan Desa Sosial Pemuda dan Olahraga Kearsipan	20,000,000 245,200,000 - 1,608,844,500 -	
29	KECAMATAN WATUKUMPUL	2,286,500,000	
	Urusan Perencanaan Pembangunan Urusan Otonomi Daerah, Pemerintahan Umum, Administrasi Keuangan Daerah, Perangkat Daerah, Kepegawaian dan Persandian Kesatuan Bangsa dan Politik Dalam Negeri Urusan Pemberdayaan Masyarakat dan Desa Sosial Pemuda dan Olahraga Kearsipan	20,000,000 644,500,000 1,607,000,000 - 15,000,000.00	
30	KECAMATAN BODEH	2,133,765,000	
	Urusan Perencanaan Pembangunan Urusan Otonomi Daerah, Pemerintahan Umum, Administrasi Keuangan Daerah, Perangkat Daerah, Kepegawaian dan Persandian Kesatuan Bangsa dan Politik Dalam Negeri Urusan Pemberdayaan Masyarakat dan Desa Sosial Pemuda dan Olahraga Kearsipan	33,915,000 227,100,000 1,872,750,000	
31	KECAMATAN BANTARBOLANG	1,778,000,000	
	Urusan Perencanaan Pembangunan Urusan Otonomi Daerah, Pemerintahan Umum, Administrasi Keuangan Daerah, Perangkat Daerah, Kepegawaian dan Persandian Kesatuan Bangsa dan Politik Dalam Negeri Urusan Pemberdayaan Masyarakat dan Desa Sosial Pemuda dan Olahraga Kearsipan	40,000,000 845,000,000 14,000,000 857,000,000 7,000,000 15,000,000.00	
32	KECAMATAN RANDUDONGKAL	2,849,000,000	
	Urusan Perencanaan Pembangunan	20,000,000	

NO	SKPD DAN URUSAN PEMERINTAH DAERAH	PAGU INDIKATIF (Rp.)	KETERANGAN
1	2	3	4
	Urusan Otonomi Daerah, Pemerintahan Umum, Administrasi Keuangan Daerah, Perangkat Daerah, Kepegawaian dan Persandian Kesatuan Bangsa dan Politik Dalam Negeri Urusan Pemberdayaan Masyarakat dan Desa Sosial Pemuda dan Olahraga Kearsipan	975,500,000 17,500,000 1,836,000,000	
33	KECAMATAN PEMALANG	2,565,635,000	
	Urusan Perencanaan Pembangunan Urusan Otonomi Daerah, Pemerintahan Umum, Administrasi Keuangan Daerah, Perangkat Daerah, Kepegawaian dan Persandian Kesatuan Bangsa dan Politik Dalam Negeri Urusan Pemberdayaan Masyarakat dan Desa Sosial Pemuda dan Olahraga Kearsipan	48,000,000 599,770,000 10,000,000 1,907,865,000	
34	KECAMATAN TAMAN	3,555,200,000	
	Urusan Perencanaan Pembangunan Urusan Otonomi Daerah, Pemerintahan Umum, Administrasi Keuangan Daerah, Perangkat Daerah, Kepegawaian dan Persandian Kesatuan Bangsa dan Politik Dalam Negeri Urusan Pemberdayaan Masyarakat dan Desa Sosial Pemuda dan Olahraga Kearsipan	25,000,000 550,200,000 10,000,000 2,965,000,000 5,000,000	
35	KECAMATAN PETARUKAN	2,135,730,250	
	Urusan Perencanaan Pembangunan Urusan Otonomi Daerah, Pemerintahan Umum, Administrasi Keuangan Daerah, Perangkat Daerah, Kepegawaian dan Persandian Kesatuan Bangsa dan Politik Dalam Negeri Urusan Pemberdayaan Masyarakat dan Desa Sosial Pemuda dan Olahraga Kearsipan	25,380,000 2,110,350,250	
36	KECAMATAN AMPELGADING	21,130,000,000	
	Urusan Perencanaan Pembangunan Urusan Otonomi Daerah, Pemerintahan Umum, Administrasi Keuangan Daerah, Perangkat Daerah, Kepegawaian dan Persandian Kesatuan Bangsa dan Politik Dalam Negeri Urusan Pemberdayaan Masyarakat dan Desa Sosial Pemuda dan Olahraga Kearsipan	50,000,000 19,029,000,000 14,000,000 2,015,000,000 7,000,000 15,000,000.00	
37	KECAMATAN COMAL	2,759,750,000	
	Urusan Perencanaan Pembangunan	22,000,000	

NO	SKPD DAN URUSAN PEMERINTAH DAERAH	PAGU INDIKATIF (Rp.)	KETERANGAN
1	2	3	4
	Urusan Otonomi Daerah, Pemerintahan Umum, Administrasi Keuangan Daerah, Perangkat Daerah, Kepegawaian dan Persandian Kesatuan Bangsa dan Politik Dalam Negeri Urusan Pemberdayaan Masyarakat dan Desa Sosial Pemuda dan Olahraga Kearsipan	1,033,750,000 1,704,000,000	
38	KECAMATAN ULUJAMI	2,343,500,000	
	Urusan Perencanaan Pembangunan Urusan Otonomi Daerah, Pemerintahan Umum, Administrasi Keuangan Daerah, Perangkat Daerah, Kepegawaian dan Persandian Kesatuan Bangsa dan Politik Dalam Negeri Urusan Pemberdayaan Masyarakat dan Desa Sosial Pemuda dan Olahraga Kearsipan	18,000,000 539,500,000 4,000,000 1,780,000,000 2,000,000.00	
39	KECAMATAN WARUNGPRING	924,250,000	
	Urusan Perencanaan Pembangunan Urusan Otonomi Daerah, Pemerintahan Umum, Administrasi Keuangan Daerah, Perangkat Daerah, Kepegawaian dan Persandian Kesatuan Bangsa dan Politik Dalam Negeri Urusan Pemberdayaan Masyarakat dan Desa Sosial Pemuda dan Olahraga Kearsipan	13,000,000 144,250,000 - 767,000,000	
40	KELURAHAN KEBONDALEM	414,529,900	
	Urusan Perencanaan Pembangunan Urusan Otonomi Daerah, Pemerintahan Umum, Administrasi Keuangan Daerah, Perangkat Daerah, Kepegawaian dan Persandian Kesatuan Bangsa dan Politik Dalam Negeri Urusan Pemberdayaan Masyarakat dan Desa Sosial Pemuda dan Olahraga Kearsipan	12,960,000 398,689,900 2,880,000	
41	KELURAHAN PELUTAN	221,733,000	
	Urusan Perencanaan Pembangunan Urusan Otonomi Daerah, Pemerintahan Umum, Administrasi Keuangan Daerah, Perangkat Daerah, Kepegawaian dan Persandian Kesatuan Bangsa dan Politik Dalam Negeri Urusan Pemberdayaan Masyarakat dan Desa Sosial Pemuda dan Olahraga Kearsipan	8,110,500 208,822,500 4,800,000	
42	KELURAHAN SUGIHWARAS	236,281,600	
	Urusan Perencanaan Pembangunan	6,710,000	

NO	SKPD DAN URUSAN PEMERINTAH DAERAH	PAGU INDIKATIF (Rp.)	KETERANGAN
1	2	3	4
	Urusan Otonomi Daerah, Pemerintahan Umum, Administrasi Keuangan Daerah, Perangkat Daerah, Kepegawaian dan Persandian Kesatuan Bangsa dan Politik Dalam Negeri Urusan Pemberdayaan Masyarakat dan Desa Sosial Pemuda dan Olahraga Kearsipan	224,571,600 - - 5,000,000 -	
43	KELURAHAN MULYOHARJO	180,807,750	
	Urusan Perencanaan Pembangunan Urusan Otonomi Daerah, Pemerintahan Umum, Administrasi Keuangan Daerah, Perangkat Daerah, Kepegawaian dan Persandian Kesatuan Bangsa dan Politik Dalam Negeri Urusan Pemberdayaan Masyarakat dan Desa Sosial Pemuda dan Olahraga Kearsipan	7,000,000 173,807,750	
44	KELURAHAN BOJONGBATA	152,150,000	
	Urusan Perencanaan Pembangunan Urusan Otonomi Daerah, Pemerintahan Umum, Administrasi Keuangan Daerah, Perangkat Daerah, Kepegawaian dan Persandian Kesatuan Bangsa dan Politik Dalam Negeri Urusan Pemberdayaan Masyarakat dan Desa Sosial Pemuda dan Olahraga Kearsipan	6,000,000 144,650,000 1,500,000	
45	KELURAHAN PADURAKSA	160,249,000	
	Urusan Perencanaan Pembangunan Urusan Otonomi Daerah, Pemerintahan Umum, Administrasi Keuangan Daerah, Perangkat Daerah, Kepegawaian dan Persandian Kesatuan Bangsa dan Politik Dalam Negeri Urusan Pemberdayaan Masyarakat dan Desa Sosial Pemuda dan Olahraga Kearsipan	5,420,000 154,329,000 500,000	
46	KELURAHAN WIDURI	153,842,300	
	Urusan Perencanaan Pembangunan Urusan Otonomi Daerah, Pemerintahan Umum, Administrasi Keuangan Daerah, Perangkat Daerah, Kepegawaian dan Persandian Kesatuan Bangsa dan Politik Dalam Negeri Urusan Pemberdayaan Masyarakat dan Desa Sosial Pemuda dan Olahraga Kearsipan	5,500,000 148,342,300	
47	KELURAHAN WANAREJAN SELATAN	227,479,000	
	Urusan Perencanaan Pembangunan	6,235,000	

NO	SKPD DAN URUSAN PEMERINTAH DAERAH	PAGU INDIKATIF (Rp.)	KETERANGAN
1	2	3	4
	Urusan Otonomi Daerah, Pemerintahan Umum, Administrasi Keuangan Daerah, Perangkat Daerah, Kepegawaian dan Persandian Kesatuan Bangsa dan Politik Dalam Negeri Urusan Pemberdayaan Masyarakat dan Desa Sosial Pemuda dan Olahraga Kearsipan	217,284,000 3,960,000	
48	KELURAHAN BEJI	112,138,000	
	Urusan Perencanaan Pembangunan Urusan Otonomi Daerah, Pemerintahan Umum, Administrasi Keuangan Daerah, Perangkat Daerah, Kepegawaian dan Persandian Kesatuan Bangsa dan Politik Dalam Negeri Urusan Pemberdayaan Masyarakat dan Desa Sosial Pemuda dan Olahraga Kearsipan	5,808,000 101,006,000 5,324,000	
49	KELURAHAN PETARUKAN	469,504,000	
	Urusan Perencanaan Pembangunan Urusan Otonomi Daerah, Pemerintahan Umum, Administrasi Keuangan Daerah, Perangkat Daerah, Kepegawaian dan Persandian Kesatuan Bangsa dan Politik Dalam Negeri Urusan Pemberdayaan Masyarakat dan Desa Sosial Pemuda dan Olahraga Kearsipan	7,500,000 462,004,000	
50	KELURAHAN PURWOHARJO	382,419,000	
	Urusan Perencanaan Pembangunan Urusan Otonomi Daerah, Pemerintahan Umum, Administrasi Keuangan Daerah, Perangkat Daerah, Kepegawaian dan Persandian Kesatuan Bangsa dan Politik Dalam Negeri Urusan Pemberdayaan Masyarakat dan Desa Sosial Pemuda dan Olahraga Kearsipan	6,680,000 375,739,000	
JUMLAH TOTAL		717,055,063,100	

BUPATI PEMALANG

Cap
Ttd

JUNAEDI

MATRIK RENCANA KERJA PEMERINTAH DAERAH (RKPD)
KABUPATEN PEMALANG TAHUN 2014

TARGET PENCAPAIAN KINERJA YANG TERUKUR DARI SETIAP URUSAN PEMERINTAHAN DAERAH

Kode Urusan	Kode Program/ Kegiatan	Bidang Urusan Pemerintah Daerah dan Program / Kegiatan	Sasaran Program / Keluaran Kegiatan	Target	Organisasi	Pagu Indikatif (Rp)		
-1-	-2-	-3-	-4-	-5-	-6-			
		DINAS PENDIDIKAN, PEMUDA DAN OLAH RAGA			Dinas Pendidikan, Pemuda dan Olah Raga	116,736,994,000		
1	01	PENDIDIKAN			Dinas Pendidikan, Pemuda dan Olah Raga	114,386,994,000		
1	01	01	Program Pelayanan Administrasi Perkantoran	Pelayanan Administrasi Perkantoran	80%	Dinas Pendidikan, Pemuda dan Olah Raga	1,806,684,000	
1	01	01	01	Penyediaan Jasa surat menyurat	Pengiriman surat dalam 1 (satu) tahun	6.000 surat	Dinas Pendidikan, Pemuda dan Olah Raga	25,000,000
1	01	01	02	Penyediaan jasa komunikasi, sumber daya air dan listrik	Tersedianya jasa Komunikasi, listrik dan air bersih	12 bulan	Dinas Pendidikan, Pemuda dan Olah Raga	100,000,000
1	01	01	03	Penyediaan Jasa Peralatan dan perlengkapan Kantor	Terpenuhinya jasa servis dan penggantian suku cadang atas Perlengkapan dan Peralatan kantor	6 jenis perlengkapan dan peralatan.	Dinas Pendidikan, Pemuda dan Olah Raga	50,000,000
1	01	01	06	Penyediaan Jasa Pemeliharaan dan Perizinan kendaraan Dinas	Kendaraan yang terpelihara termasuk perijinannya per tahun	32 unit kendaraan roda dua dan 7 Kendaraan dinas roda 4.	Dinas Pendidikan, Pemuda dan Olah Raga	30,000,000
1	01	01	07	Penyediaan Jasa administrasi Keuangan daerah.	Terselenggaranya pengelolaan administrasi keuangan	250 hari kerja	Dinas Pendidikan, Pemuda dan Olah Raga	200,000,000
1	01	01	08	Penyediaan Jasa Kebersihan Kantor	Terbayarnya Tenaga honorer Penjaga Sekolah dan Tata Usaha ber SK Honda	314 orang	Dinas Pendidikan, Pemuda dan Olah Raga	566,535,000
1	01	01	10	Penyediaan alat tulis Kantor	Terpenuhinya ATK	kantor Dindikpora, 14 UPPK dan 9 TK Pembina dan 1 SKB	Dinas Pendidikan, Pemuda dan Olah Raga	100,000,000
1	01	01	11	Penyediaan barang cetakan dan Penggandaan	Tersedianya barang cetakan dan penggandaan	kantor dindikpora, 14 UPPK dan 9 TK Pembina dan 1 SKB	Dinas Pendidikan, Pemuda dan Olah Raga	150,000,000
1	01	01	12	Penyediaan komponen instalasi listrik/penerangan bangunan	Tersedianya komponen instalasi listrik	kantor dindikpora, 14 uppk dan 9 TK pembina dan 1 SKB sebanyak 5 Jenis	Dinas Pendidikan, Pemuda dan Olah Raga	50,000,000
1	01	01	14	Penyediaan Peralatan rumah Tangga	Tersedianya peralatan dan perlengkapan rumah tangga	kantor dindikpora, 14 uppk dan 9 TK pembina dan 1 SKB sebanyak 8 Jenis	Dinas Pendidikan, Pemuda dan Olah Raga	20,749,000
1	01	01	15	Penyediaan bahan bacaan dan peraturan perundang-undangan	Tersedianya bahan bacaan dan Peraturan Perundang-undangan	kantor dindikpora, 14 uppk dan 9 TK pembina dan 1 SKB selama 1 Tahun	Dinas Pendidikan, Pemuda dan Olah Raga	30,000,000
1	01	01	17	Penyediaan makanan dan minuman	Tersedianya makan minum harian, rapat, dan tamu	kantor dindikpora, 14 uppk dan 9 TK pembina dan 1 SKB selama 12 Bulan	Dinas Pendidikan, Pemuda dan Olah Raga	50,000,000
1	01	01	18	Rapat – rapat koordinasi dan konsultasi keluar daerah	Terselenggaranya rakor dan konsultasi keluar daerah	12 bulan	Dinas Pendidikan, Pemuda dan Olah Raga	200,000,000
	01	01	19	Penyediaan Jasa Keamanan	Terpenuhinya petugas kemanan dindikpora, 14 UPPK, 9 TK Pembina 1 SKB	28 Orang	Dinas Pendidikan, Pemuda dan Olah Raga	134,400,000
1	01	01	20	Rapat – rapat koordinasi pendampingan pelaksanaan kegiatan	Terselenggaranya rakor pendampingan pelaksanaan kegiatan	12 bulan	Dinas Pendidikan, Pemuda dan Olah Raga	100,000,000
1	01	02		Program Peningkatan Sarana dan Prasarana Aparatur	Peningkatan Sarana dan Prasarana Aparatur	80%	Dinas Pendidikan, Pemuda dan Olah Raga	5,321,500,000
1	01	02	01	Pembangunan Gedung Kantor	Tersedianya gedung kantor UPPK Moga, Pulosari, Bantarbolang, Petarukan, Comal, Bodeh	6 unit	Dinas Pendidikan, Pemuda dan Olah Raga	1,800,000,000
1	01	02	05	Pengadaan Kendaraan dinas/operasional	Tersedianya kendaraan roda dua untuk pejabat eselon IV	20 Unit	Dinas Pendidikan, Pemuda dan Olah Raga	300,000,000
1	01	02	07	Pengadaan Perlengkapan gedung Kantor	Tersedianya perlengkapan gedung kantor	Dindikpora, 14 UPPK, 9 TK Pembina dan 1 SKB sebanyak 7 jenis	Dinas Pendidikan, Pemuda dan Olah Raga	25,000,000
1	01	02	09	Pengadaan Peralatan gedung Kantor	Tersedianya peralatan gedung kantor	Dindikpora, 14 UPPK, 9 TK Pembina dan 1 SKB sebanyak 7 jenis	Dinas Pendidikan, Pemuda dan Olah Raga	50,000,000
1	01	02	10	Pengadaan Meubelair	Tersedianya Meubelair pengganti	Dindikpora, 14 UPPK, 9 TK Pembina dan 1 SKB sebanyak 4 Jenis	Dinas Pendidikan, Pemuda dan Olah Raga	250,000,000

Kode Urusan	Kode Program/ Kegiatan	Bidang Urusan Pemerintah Daerah dan Program / Kegiatan	Sasaran Program / Keluaran Kegiatan	Target	Organisasi	Pagu Indikatif (Rp)		
-1-	-2-	-3-	-4-	-5-	-6-			
1	01	02	11	Pengadaan Komputer dan Kelengkapannya	Tersedianya Komputer dan kelengkapannya	36 unit	Dinas Pendidikan, Pemuda dan Olah Raga	270,000,000
1	01	02	12	Pengadaan Alat-alat elektronik	Terpenuhinya kebutuhan alat-alat elektronik	26 Unit	Dinas Pendidikan, Pemuda dan Olah Raga	65,000,000
1	01	02	13	Pengadaan AC dan Perlengkapannya	Terpenuhinya AC dan perlengkapannya	5 unit	Dinas Pendidikan, Pemuda dan Olah Raga	30,000,000
1	01	02	14	Pengadaan lemari besi dan filling kabinet	Terpenuhinya lemari besi dan filling kabinet	15 unit	Dinas Pendidikan, Pemuda dan Olah Raga	80,000,000
1	01	02	17	Pembangunan pagar dan pembatas lingkungan kantor	Terbangunnya pagar pembatas sekolah SMP/MTs dan SMA/SMK	10 sekolah	Dinas Pendidikan, Pemuda dan Olah Raga	1,150,000,000
1	01	02	21	Pemeliharaan rutin / berkala Rumah Dinas	Terpeliharanya Rumah Dinas Dindikpora 1 Tahun	1 Unit	Dinas Pendidikan, Pemuda dan Olah Raga	10,500,000
1	01	02	22	Pemeliharaan rutin / berkala Gedung kantor	terpeliharanya gedung Kantor	dindikpora, 14 UPPK dan 9 TK Pembina 1 SKB	Dinas Pendidikan, Pemuda dan Olah Raga	55,000,000
1	01	02	23	Pemeliharaan rutin/berkala mobil jabatan	Terpeliharanya mobil jabatan	12 bulan	Dinas Pendidikan, Pemuda dan Olah Raga	6,000,000
1	01	02	24	Pemeliharaan rutin / berkala Kendaraan Dinas / oprasional	Terpeliharanya kendaraan dinas	24 Kendaraan roda dua dan 6 Kendaraan roda 4 Kantor dindikpora	Dinas Pendidikan, Pemuda dan Olah Raga	30,000,000
1	01	02	26	Pemeliharaan rutin/berkala Perengkapgedung kantor	Terpeliharanya perlengkapan gedung kantor untuk Dindikpora, 14 UPPK, 9 TK Pembina dan 1 SKB	6 Jenis	Dinas Pendidikan, Pemuda dan Olah Raga	50,000,000
1	01	02	28	Pemeliharaan rutin/berkala Peralatan gedung kantor	Terpeliharanya peralatan gedung kantor untuk Dindikpora, 14 UPPK, 9 TK Pembina dan 1 SKB	6 Jenis	Dinas Pendidikan, Pemuda dan Olah Raga	50,000,000
1	01	02	29	Pemeliharaan rutin / berkala Mebeler	terpeliharanya mebeler kantor dindikpora, 14 UPPK dan 9 TK Pembina dan 1 SKB	12 Bulan	Dinas Pendidikan, Pemuda dan Olah Raga	50,000,000
1	01	02	30	Pemeliharaan rutin/berkala komputer dan perlengkapannya	Terpeliharanya komputer dan perlengkapannya untuk dindikpora, 14 UPPK dan 9 TK Pembina dan 1 SKB	12 Bulan	Dinas Pendidikan, Pemuda dan Olah Raga	50,000,000
1	01	02	42	Rehabilitasi sedang/berat gedung kantor	terrehabnya gedung kantor Dindikpora dan UPPK	8 unit	Dinas Pendidikan, Pemuda dan Olah Raga	1,000,000,000
1	01	06		Program Peningkatan Pengembangan Sistem Pelaporan Capaian Kinerja dan Keuangan	Pelaksanaan Program Peningkatan Pengembangan Sistem Pelaporan Capaian Kinerja dan Keuangan	80%	Dinas Pendidikan, Pemuda dan Olah Raga	35,500,000
1	01	06	01	Penyusunan Lap. Capaian Kinerja dan Ikhtisar realisasi Kinerja Diknas	Prosentase terselesaikannya LAKIP Dindikpora setiap tahun	100%	Dinas Pendidikan, Pemuda dan Olah Raga	10,000,000
1	01	06	02	Penyusunan Laporan keuangan semesteran	Prosentase terselesaikannya Laporan Keuangan semesteran Dindikpora	100%	Dinas Pendidikan, Pemuda dan Olah Raga	3,000,000
1	01	06	04	Penyusunan pelaporan akhir tahun DINDIKPORA	Prosentase tersusunnya Pelaporan Akhir Tahun	100%	Dinas Pendidikan, Pemuda dan Olah Raga	7,500,000
1	01	06	05	Monitorinf, evaluasi dan pelaporan	Terlaksananya monitoring/evaluasi pelaporan	12 bulan	Dinas Pendidikan, Pemuda dan Olah Raga	15,000,000
1	01	09		Program Peningkatan Perencanaan dan Penganggaran SKPD	Pelaksanaan Program Peningkatan Perencanaan dan Penganggaran SKPD	80%	Dinas Pendidikan, Pemuda dan Olah Raga	60,000,000
1	01	09	01	Penyusunan Database Perencanaan SKPD	Tersusunnya database pendidikan tahun 2014	100%	Dinas Pendidikan, Pemuda dan Olah Raga	25,000,000
1	01	09	02	Penyusunan dokumen Perencanaan dan Penganggaran SKPD	Tersusunnya Dokumen Perencanaan Dindikpora tahun 2015	100%	Dinas Pendidikan, Pemuda dan Olah Raga	10,000,000
1	01	09	03	Penyusunan database Pelaksanaan Kegiatan Pelaksanaan Pembangunan tingkat Kabupaten*)	Terwujudnya Penyusunan database Pelaksanaan Kegiatan Pelaksanaan Pembangunan tingkat Kabupaten dibidang Pendidikan	100%	Dinas Pendidikan, Pemuda dan Olah Raga	25,000,000
1	01	15		Program Penididikan Anak Usia Dini	Pelaksanaan Program Penididikan Anak Usia Dini	80%	Dinas Pendidikan, Pemuda dan Olah Raga	9,770,505,000
1	01	15	01	Pembangunan Gedung Sekolah	Terbangunnya Gedung TK Pembina Kecamatan	4 TK Pembina	Dinas Pendidikan, Pemuda dan Olah Raga	1,200,000,000
					Terbangunnya Gedung PAUD di Kabupaten Pemalang	10 PAUD	Dinas Pendidikan, Pemuda dan Olah Raga	1,500,000,000
					<i>Pembangunan Gedung PAUD Ds. Banjardawa Kec. Taman (Hasil Forum SKPD Prioritas II Rumpun Infrastruktur)</i>	<i>2 Unit, P: 15 m x L: 6 m</i>	<i>Dinas Pendidikan, Pemuda dan Olah Raga</i>	<i>120,000,000</i>
					<i>Pembangunan Gedung PAUD Ds. Kedungbanjar Kec Taman (Hasil Forum SKPD Prioritas II Rumpun Infrastruktur)</i>	<i>8 x 12 m, 2 lokal</i>	<i>Dinas Pendidikan, Pemuda dan Olah Raga</i>	<i>240,000,000</i>
					<i>Pembangunan gedung PAUD RT 19/02 Dukuh Pejajaran Ds. Danasari Kec Pemalang Hasil Forum SKPD Prioritas II Rumpun Infrastruktur)</i>	<i>2 lokal</i>	<i>Dinas Pendidikan, Pemuda dan Olah Raga</i>	<i>100,000,000</i>

Kode Urusan	Kode Program/ Kegiatan	Bidang Urusan Pemerintah Daerah dan Program / Kegiatan	Sasaran Program / Keluaran Kegiatan	Target	Organisasi	Pagu Indikatif (Rp)
-1-		-2-	-3-	-4-	-5-	-6-
			Pembangunan gedung PAUD Desa Kendaldoyong Kec. Petarukan (Hasil Forum SKPD Prioritas II Rumpun Infrastruktur)	1 unit, 180 m ²	Dinas Pendidikan, Pemuda dan Olah Raga	610,000,000
			Pengadaan Gedung SPS/TK Pertiwi Desa Karangasem Kec. Petarukan (Hasil Forum SKPD Prioritas II Rumpun Infrastruktur)	1 unit (8m x 10m)	Dinas Pendidikan, Pemuda dan Olah Raga	90,000,000
			Pembangunan 2 lokal gedung KBM TK Pertiwi Desa Iser Desa Iser Kec. Petarukan Hasil Forum SKPD Prioritas II Rumpun Infrastruktur)	2 lokal @ 11,16 m x 9,20 m	Dinas Pendidikan, Pemuda dan Olah Raga	300,000,000
			Pembangunan lokal gedung PAUD Desa Pesucen Kec. Petarukan (Hasil Forum SKPD Prioritas II Rumpun Infrastruktur)	16 x 6 m	Dinas Pendidikan, Pemuda dan Olah Raga	150,000,000
			Pembangunan gedung TK Sarwodadi (Hasil Forum SKPD Prioritas II Rumpun Infrastruktur)	1 lokal	Dinas Pendidikan, Pemuda dan Olah Raga	150,000,000
		(Hasil Reses Tahun 2012 FPG)	Pembangunan Gedung PAUD Losari Ampelgading	6 x 11 m	Dinas Pendidikan, Pemuda dan Olah Raga	
		(Hasil Reses Tahun 2012 FPG)	Pembangunan Gedung PAUD Karangtengah Ampelgading	1 Unit	Dinas Pendidikan, Pemuda dan Olah Raga	
		(Hasil Reses Tahun 2012 FPG)	Pembangunan Gedung PAUD Semingkir randudongkal	10 x 7.6 m	Dinas Pendidikan, Pemuda dan Olah Raga	150,000,000
		(Hasil Reses Tahun 2012 FPG)	Pembangunan Gedung Pelatihan Kejene randudongkal	1 Unit	Dinas Pendidikan, Pemuda dan Olah Raga	150,000,000
		(Hasil Reses Tahun 2012 FPG)	Pembuatan Gedung PAUD Kuta Bantarbolang		Dinas Pendidikan, Pemuda dan Olah Raga	
		(Hasil Reses Tahun 2012 FPG)	Pembuatan Gedung PAUD Karanganyar Bantarbolang		Dinas Pendidikan, Pemuda dan Olah Raga	
		(Hasil Reses Tahun 2012 FPG)	Pembuatan Gedung PAUD Glandang Bantarbolang		Dinas Pendidikan, Pemuda dan Olah Raga	
		(Hasil Reses Tahun 2012 FPG)	Pembuatan Gedung TK Pertiwi Sumurkidang Bantarbolang		Dinas Pendidikan, Pemuda dan Olah Raga	
		(Hasil Reses Tahun 2012 FPG)	Gedung PAUD Kesesirejo Pulosari		Dinas Pendidikan, Pemuda dan Olah Raga	
		(Hasil Reses Tahun 2012 FPG)	Pembangunan Gedung PAUD Penakir Pulosari		Dinas Pendidikan, Pemuda dan Olah Raga	
		(Hasil Reses Tahun 2012 FPG)	Pembangunan Gedung TK Pertiwi Gunungsari Pulosari		Dinas Pendidikan, Pemuda dan Olah Raga	
		(Hasil Reses Tahun 2012 FPG)	Gedung PAUD Cikendung Pulosari Dindikpora		Dinas Pendidikan, Pemuda dan Olah Raga	
		(Hasil Reses Tahun 2012 FPG)	Pembangunan Gedung PAUD Dan Sarana pendukungnya Clekatakan Pulosari		Dinas Pendidikan, Pemuda dan Olah Raga	
		(Hasil Reses Tahun 2012 FPG)	Pembangunan Gedung PAUD Nyalembeng Pulosari		Dinas Pendidikan, Pemuda dan Olah Raga	
		(Hasil Reses Tahun 2012 FPG)	Gedung PAUD Jatingarang Pulosari		Dinas Pendidikan, Pemuda dan Olah Raga	
		(Hasil Reses Tahun 2012 FPG)	Gedung PAUD Longkeyang Pulosari		Dinas Pendidikan, Pemuda dan Olah Raga	
		(Hasil Reses Tahun 2012 FPG)	Gedung PAUD Kesesirejo Bodeh		Dinas Pendidikan, Pemuda dan Olah Raga	
		(Hasil Reses Tahun 2012 FPG)	Gedung PAUD Jatingarang Bodeh		Dinas Pendidikan, Pemuda dan Olah Raga	
		(Hasil Reses Tahun 2012 FPG)	Gedung PAUD Longkeyang Bodeh		Dinas Pendidikan, Pemuda dan Olah Raga	
		(Hasil Reses Tahun 2012 FPG)	Pemb Gedung PAUD Pagergunung Ulujami		Dinas Pendidikan, Pemuda dan Olah Raga	
		(Hasil Reses Tahun 2012 FPG)	Pemb Ged PAUD Ketapang Ulujami		Dinas Pendidikan, Pemuda dan Olah Raga	

Kode Urusan	Kode Program/ Kegiatan	Bidang Urusan Pemerintah Daerah dan Program / Kegiatan	Sasaran Program / Keluaran Kegiatan	Target	Organisasi	Pagu Indikatif (Rp)
-1-		-2-	-3-	-4-	-5-	-6-
		(Hasil Reses Tahun 2012 FPG)	Pembangunan Ged PAUD Bumirejo Ulujami		Dinas Pendidikan, Pemuda dan Olah Raga	
		(Hasil Reses Tahun 2012 FPG)	Pembangunan Gedung PAUD Sewaka Pemalang		Dinas Pendidikan, Pemuda dan Olah Raga	
		(Hasil Reses Tahun 2012 FPG)	Pembangunan PAUD Bojongnangka Pemalang		Dinas Pendidikan, Pemuda dan Olah Raga	
		(Hasil Reses Tahun 2012 FPG)	Sarana Pos PAUD Petarukan Petarukan		Dinas Pendidikan, Pemuda dan Olah Raga	
		(Hasil Reses Tahun 2012 FPG)	Pembangunan gedung PAUD Siparuk Sikasur Belik		Dinas Pendidikan, Pemuda dan Olah Raga	
		(Hasil Reses Tahun 2012 FPG)	Gedung PAUD Gunungkembang Gembong Belik		Dinas Pendidikan, Pemuda dan Olah Raga	
		(Hasil Reses Tahun 2012 FPG)	Gedung PAUD Potongan Gembong Belik		Dinas Pendidikan, Pemuda dan Olah Raga	
		(Hasil Reses Tahun 2012 FPG)	Gedung PAUD Asl Fikri Depok Gunungjaya Belik		Dinas Pendidikan, Pemuda dan Olah Raga	
		(Hasil Reses Tahun 2012 FPG)	Gedung TK Dukuh Ringin Gunungjaya Belik		Dinas Pendidikan, Pemuda dan Olah Raga	
		(Hasil Reses Tahun 2012 FPG)	Gedung PAUD Gempol Mandelem Belik		Dinas Pendidikan, Pemuda dan Olah Raga	
		(Hasil Reses Tahun 2012 FPG)	Pembangunan Gedung PAUD Plakaran Moga	6 x 9 m	Dinas Pendidikan, Pemuda dan Olah Raga	
		(Hasil Reses Tahun 2012 FPG)	Pemb.Gedung PAUD, Wisnu, Watukumpul	9 x 6	Dinas Pendidikan, Pemuda dan Olah Raga	
		(Hasil Reses Tahun 2012 FPG)	Pemb.Gedung PAUD/TK, Cikadu, Watukumpul	7 x 10 m	Dinas Pendidikan, Pemuda dan Olah Raga	
		(Hasil Reses Tahun 2012 FPG)	Pembangunan Gedung PAUD, Gintung, Comal	1 Unit	Dinas Pendidikan, Pemuda dan Olah Raga	85,000,000
		(Hasil Reses Tahun 2012 FPG)	Pembangunan Gedung PAUD, Siderejo, Comal	1 unit	Dinas Pendidikan, Pemuda dan Olah Raga	300,000,000
		(Hasil Reses Tahun 2012 FPG)	Pembangunan Gedung TK Pertiwi, Purwoharjo, Comal	1 unit	Dinas Pendidikan, Pemuda dan Olah Raga	250,000,000
		(Hasil Reses Tahun 2012 FPD)	Pembangunan gedung PAUD, Banyumudal, Moga		Dinas Pendidikan, Pemuda dan Olah Raga	
		(Hasil Reses Tahun 2012 FPKS)	Pembuatan PAUD, Kebagusan, Ampelgading		Dinas Pendidikan, Pemuda dan Olah Raga	
		(Hasil Reses Tahun 2012 FPG)	Pembangunan Gedung sekolah Kendalsari Petarukan		Dinas Pendidikan, Pemuda dan Olah Raga	
		(Hasil Reses Tahun 2012 FPG)	Kegiatan pengadaan gedung SPS Karangasem Petarukan		Dinas Pendidikan, Pemuda dan Olah Raga	
		(Hasil Reses 2012 FPKS)	Pembangunan PAUD Tumbal Comal		Dinas Pendidikan, Pemuda dan Olah Raga	
		(Hasil Reses 2012 FPKS)	Pengadaan sarana-prasarana bermain PAUD		Dinas Pendidikan, Pemuda dan Olah Raga	
		(Hasil Reses 2012 FPG)	Pembangunan Gedung PAUD Pakembaran WARUNGPRING		Dinas Pendidikan, Pemuda dan Olah Raga	
		(Hasil Reses 2012 FPG)	Pembangunan Gedung TK Mengori PEMALANG		Dinas Pendidikan, Pemuda dan Olah Raga	
		(Hasil Reses 2012 FPG)	Rehab Gedung TK Tasikrejo UJUJAMI		Dinas Pendidikan, Pemuda dan Olah Raga	
		(Hasil Reses 2012 FPG)	Pembangunan Gedung PAUD Kuta BANTARBOLANG		Dinas Pendidikan, Pemuda dan Olah Raga	
		(Hasil Reses 2012 FPG)	Pembangunan Gedung PAUD Wiyorowetan ULUJAMI		Dinas Pendidikan, Pemuda dan Olah Raga	
		(Hasil Reses 2012 FPG)	Pembangunan Gedung PaAUD Desa Bongas WATUKUMPUL		Dinas Pendidikan, Pemuda dan Olah Raga	
		(Hasil Reses 2012 FPG)	Pembangunan Gedung TK Pertiwi Banjarnyar RANDUDONGKAL		Dinas Pendidikan, Pemuda dan Olah Raga	

Kode Urusan	Kode Program/Kegiatan	Bidang Urusan Pemerintah Daerah dan Program / Kegiatan	Sasaran Program / Keluaran Kegiatan	Target	Organisasi	Pagu Indikatif (Rp)		
-1-	-2-	-3-	-4-	-5-	-6-			
		(Hasil Reses 2012 FPG)	Pembangunan Gedung PAUD Mandiraja MOGA		Dinas Pendidikan, Pemuda dan Olah Raga			
		(Hasil Reses 2012 FPDemokrat)	Pembangunan Gedung TPQ dan Madrasah Moga		Dinas Pendidikan, Pemuda dan Olah Raga			
		(Hasil Reses 2012 FPKS)	Rehabilitasi Gedung TPQ desa Karangasem Petarukan		Dinas Pendidikan, Pemuda dan Olah Raga			
		(Hasil Reses 2012 FPKS)	Pembangunan PAUD Petanjungan Petarukan		Dinas Pendidikan, Pemuda dan Olah Raga			
		(Hasil Reses 2012 FPKS)	Pengadaan sarana prasarana bermain PAUD ds Watukumpul, Watukumpul		Dinas Pendidikan, Pemuda dan Olah Raga			
		(Hasil Reses 2012 FPKS)	Pembangunan Gedung TPQ ds Warungpring, Warungpring		Dinas Pendidikan, Pemuda dan Olah Raga			
		(Hasil Reses 2012 FPKS)	Rehab TPQ Cikendung		Dinas Pendidikan, Pemuda dan Olah Raga			
1	01	15	03	Penambahan Ruang Kelas Sekolah	Terbangunnya ruang kelas baru TK	6 Unit	Dinas Pendidikan, Pemuda dan Olah Raga	450,000,000
1	01	15	07	Pembangunan sarana dan prasarana bermain	Terbangunnya sarana dan prasarana bermain murid TK/PAUD	9 TK/PAUD	Dinas Pendidikan, Pemuda dan Olah Raga	90,000,000
				(Hasil Reses Tahun 2012 FPKS)	Pengadaan Sarana Prasana PAUD , Gondang , Taman		Dinas Pendidikan, Pemuda dan Olah Raga	
				(Hasil Reses Tahun 2012 FPKS)	Pengadaan sarana-prasarana bermain PAUD, Bang Larangan, Ampelgading		Dinas Pendidikan, Pemuda dan Olah Raga	
				(Hasil Reses Tahun 2012 FPG)	Pengadaan Alat Bermain Peraga PAUD Pesucen Petarukan		Dinas Pendidikan, Pemuda dan Olah Raga	
1	01	15	14	Pembangunan sarana air bersih dan sanitary	Terbangunnya sarana air bersih dan sanitary pada TK sebanyak 9 TK	9 TK	Dinas Pendidikan, Pemuda dan Olah Raga	350,000,000
1	01	15	15	Pengadaan buku-buku dan alat tulis siswa	Terpenuhinya Buku-buku dan alat tulis siswa TK se Kab. Pemalang	100%	Dinas Pendidikan, Pemuda dan Olah Raga	45,000,000
1	01	15	18	Pengadaan alat praktik dan peraga siswa	Tersedianya Alat Praktik dan Peraga siswa PAUD (APE) Formal dan non formal 2 jenis	2 jenis	Dinas Pendidikan, Pemuda dan Olah Raga	190,000,000
					Pengadaan Sarpras PAUD Ds. Gintung Kec. Comal (Hasil Forum SKPD Prioritas II Rumpun Sosbud)	Paket	Dinas Pendidikan, Pemuda dan Olah Raga	20,000,000
					Sosial/Pengadaan sarana pendidikan PAUD dan TK Kallgelang Kec. Taman (Hasil Forum SKPD Prioritas II Rumpun Sosbud)		Dinas Pendidikan, Pemuda dan Olah Raga	
				(Hasil Reses Tahun 2012 FPG)	APE(Pendidikan) Parunggalih Bodeh		Dinas Pendidikan, Pemuda dan Olah Raga	
				(Hasil Reses Tahun 2012 FPG)	APE(Pendidikan) Gunung Batu Bodeh		Dinas Pendidikan, Pemuda dan Olah Raga	
				(Hasil Reses Tahun 2012 FPG)	APE TK Pertiwi Kebandaran Bodeh		Dinas Pendidikan, Pemuda dan Olah Raga	
				(Hasil Reses Tahun 2012 FPG)	APE(Pendidikan) Muncang Bodeh		Dinas Pendidikan, Pemuda dan Olah Raga	
				(Hasil Reses Tahun 2012 FPG)	APE PAUD Wangkelang Moga	1 unit	Dinas Pendidikan, Pemuda dan Olah Raga	
				(Hasil Reses Tahun 2012 FPG)	APE(Kesehatan) Karangbrai Bodeh		Dinas Pendidikan, Pemuda dan Olah Raga	
				(Hasil Reses Tahun 2012 FPG)	APE(Kesehatan) Pasir Bodeh		Dinas Pendidikan, Pemuda dan Olah Raga	
1	01	15	19	Pengadaan meubelair sekolah	Tersedianya meubelair sekolah sebanyak 2 jenis	2 jenis	Dinas Pendidikan, Pemuda dan Olah Raga	70,000,000
1	01	15	42	Rehabilitasi sedang/berat bangunan sekolah	Terrehabnya ruang kelas sekolah sebanyak 7 Unit	7 Unit	Dinas Pendidikan, Pemuda dan Olah Raga	630,000,000
					Rehab Total Gedung TK Pertiwi Ds. Jebed Utara Kec. Taman Hasil Forum SKPD Prioritas II Rumpun Infrastruktur)	1 Unit	Dinas Pendidikan, Pemuda dan Olah Raga	100,000,000
					Pavingisasi dan pembangunan pagar PAUD, Desa Serang Kec. Petarukan Hasil Forum SKPD Prioritas II Rumpun Infrastruktur)	15 x 9 = 135 m ² , 16 x 3 x 2m	Dinas Pendidikan, Pemuda dan Olah Raga	28,500,000

Kode Urusan	Kode Program/Kegiatan	Bidang Urusan Pemerintah Daerah dan Program / Kegiatan	Sasaran Program / Keluaran Kegiatan	Target	Organisasi	Pagu Indikatif (Rp)		
-1-		-2-	-3-	-4-	-5-	-6-		
		(Hasil Reses Tahun 2012 FPKS)	Rehabilitasi Gedung TK dan PAUD, Pegongsoran ,Pemalang		Dinas Pendidikan, Pemuda dan Olah Raga			
		(Hasil Reses Tahun 2012 FPKS)	Rehabilitasi Gedung TK ,Sungapan, Pemalang		Dinas Pendidikan, Pemuda dan Olah Raga			
		(Hasil Reses Tahun 2012 FPG)	Pager Keliling Gedung TK Kramat Pemalang		Dinas Pendidikan, Pemuda dan Olah Raga			
1	01	15	57	Pelatihan Kompetensi Tenaga Pendidik (APBD I)	Terselenggaranya Pelatihan Kompetensi Tenaga Pendidik PAUD sebanyak 40 Orang	40 Orang	Dinas Pendidikan, Pemuda dan Olah Raga	80,000,000
1	01	15	58	Penyelenggaraan Pendidikan Anak Usia Dini	Prosentase terselenggaranya pendidikan usia dini baik formal maupun non formal, serta Terbavarnya honor daerah bagi Guru TK dan	100%	Dinas Pendidikan, Pemuda dan Olah Raga	100,000,000
1	01	15	59	Pengembangan Pendidikan Anak Usia Dini	Terlaksananya Penyelenggaraan PAUD di Kab. Pemalang	100%	Dinas Pendidikan, Pemuda dan Olah Raga	1,837,505,000
1	01	15	61	Penyusunan kebijakan Pendidikan Anak Usia Dini	Tersusunanya Peraturan yang baku tentang pendirian dan penyelenggaraan PAUD	100%	Dinas Pendidikan, Pemuda dan Olah Raga	100,000,000
1	01	15	62	Pengembangan kurikulum, bahan ajar dan model pembelajaran Pendidikan Anak Usia Dini	Tersusunnya pengembangan kurikulum, bahan ajar dan model pembelajaran Pendidikan Anak Usia Dini	100%	Dinas Pendidikan, Pemuda dan Olah Raga	50,000,000
1	01	15	63	Penyelenggaraan Koordinasi dan Kerjasama PAUD	Terselenggaranya Koordinasi dan Kerjasama PAUD selama 1 tahun	100%	Dinas Pendidikan, Pemuda dan Olah Raga	50,000,000
1	01	15	65	Publikasi dan sosialisasi Pendidikan Anak Usia Dini Formal	Prosentase terselenggaranya Publikasi dan sosialisasi PAUD Formal	100%	Dinas Pendidikan, Pemuda dan Olah Raga	75,000,000
1	01	15	66	Publikasi dan sosialisasi Pendidikan Anak Usia Dini Non Formal dan Informal	Prosentase terselenggaranya Publikasi dan sosialisasi PAUD 3 kali	3 kali	Dinas Pendidikan, Pemuda dan Olah Raga	75,000,000
				Sosialisasi Pendidikan Anak Usia Dini Desa Iser Kec. Petarukan (Hasil Forum SKPD Prioritas II Rumpun Sosbud)		900 KK	Dinas Pendidikan, Pemuda dan Olah Raga	9,500,000
1	01	15	67	Monitoring Evaluasi dan Pelaporan	Prosentase pelaksanaan Monitoring evaluasi dan pelaporan Formal, Non Formal dan Informal	100%	Dinas Pendidikan, Pemuda dan Olah Raga	25,000,000
1	01	16		Program Wajib Belajar Pendidikan Dasar Sembilan Tahun	Pelaksanaan Program Wajib Belajar Pendidikan Dasar Sembilan Tahun	80%	Dinas Pendidikan, Pemuda dan Olah Raga	74,437,500,000
1	01	16	02	Pembangunan gedung sekolah	Terbangunnya gedung sekolah SMP/MTs sebanyak 6 Unit	6 Unit	Dinas Pendidikan, Pemuda dan Olah Raga	1,800,000,000
				(Hasil Reses Tahun 2012 FPG)	Pembangunan gedung MI Tundagan Watukumpul	8 X 9 (2 ruang)	Dinas Pendidikan, Pemuda dan Olah Raga	
1	01	16	07	Pembangunan Ruang Guru SD/MI	Terbangunnya ruang kelas sekolah SD sebanyak 45 unit	45 unit	Dinas Pendidikan, Pemuda dan Olah Raga	4,275,000,000
1	01	16	08	Pembangunan Ruang Guru SMP/MTs	bertambahnya ruang Guru Sekolah 6 unit SMP	6 unit SMP	Dinas Pendidikan, Pemuda dan Olah Raga	720,000,000
1	01	16	05	Penambahan Ruang Kelas Baru SD/MI	Terbangunnya Ruang Kelas Baru SD/MI sebanyak 28 Unit	28 Unit	Dinas Pendidikan, Pemuda dan Olah Raga	2,660,000,000
1	01	16	06	Penambahan Ruang Kelas Baru SMP/MTS	Terbangunnya Ruang Kelas Baru SMP/MTS sebanyak 45 Unit	45 Unit	Dinas Pendidikan, Pemuda dan Olah Raga	5,400,000,000
1	01	16	09	Pembangunan laboratorium dan ruang praktikum sekolah SD/MI	Terbangunnya laboratorium dan ruang praktikum sekolah SD/MI sebanyak 12 Unit	12 Unit	Dinas Pendidikan, Pemuda dan Olah Raga	1,440,000,000
1	01	16	10	Pembangunan laboratorium dan ruang praktikum sekolah SMP/MTs	Terbangunnya laboratorium dan ruang praktikum sekolah SMP/MTs sebanyak 25 Unit	25 Unit	Dinas Pendidikan, Pemuda dan Olah Raga	3,500,000,000
1	01	16	12	Pembangunan Sarana dan Prasarana Olah Raga	Terbangunnya sarana dan prasarana sekolah SD/MI sebanyak 14 Sekolah	14 Sekolah	Dinas Pendidikan, Pemuda dan Olah Raga	350,000,000
1	01	16	17	Pembangunan Perpustakaan Sekolah SD/MI	Terbangunnya embangunan Perpustakaan SD/MI sebanyak 23 Unit	23 Unit	Dinas Pendidikan, Pemuda dan Olah Raga	2,357,500,000
1	01	16	18	Pembangunan Perpustakaan Sekolah SMP/MTs	Terbangunnya Perpustakaan Sekolah (SMP/MTs) sebanyak 37 Unit	37 Unit	Dinas Pendidikan, Pemuda dan Olah Raga	6,660,000,000
1	01	16	19	Pembangunan jaringan instalasi listrik sekolah dan perlengkapannya SD/MI	Terpenuhinya kebutuhan tenaga listrik sekolah dan perlengkapannya SD/MI sebanyak 14 sekolah	14 sekolah	Dinas Pendidikan, Pemuda dan Olah Raga	70,000,000
1	01	16	20	Pembangunan jaringan instalasi listrik sekolah dan perlengkapannya SMP/MTs	terpenuhinya kebutuhan tenaga listrik sekolah dan perlengkapannya SMP/MTs sebanyak 10 sekolah	10 sekolah	Dinas Pendidikan, Pemuda dan Olah Raga	75,000,000
1	01	16	22	Pengadaan Buku-buku dan Alat Tulis Siswa SD/MI	Tersedianya buku dan alat tulis siswa SD/MI 75 Sekolah SD/MI	75 Sekolah SD/MI	Dinas Pendidikan, Pemuda dan Olah Raga	750,000,000

Kode Urusan	Kode Program/Kegiatan	Bidang Urusan Pemerintah Daerah dan Program / Kegiatan	Sasaran Program / Keluaran Kegiatan	Target	Organisasi	Pagu Indikatif (Rp)		
-1-	-2-	-3-	-4-	-5-	-6-			
1	01	16	23	Pengadaan Buku-buku dan Alat Tulis Siswa SMP/MTs	Tersedianya buku dan alat tulis siswa SMP/MTs 65 SMP/MTs	65 SMP/MTs	Dinas Pendidikan, Pemuda dan Olah Raga	975,000,000
1	01	16	26	Pengadaan Alat Praktek dan Peraga Siswa SD/MI	Prosentase Pengadaan Alat Praktik dan peraga siswa SD/MI sebanyak 14 SD/MI	14 SD/MI	Dinas Pendidikan, Pemuda dan Olah Raga	420,000,000
1	01	16	27	Pengadaan Alat Praktek dan Peraga Siswa SMP/MTs	Prosentase Pengadaan Alat Praktik dan peraga siswa SMP/MTs untuk 65 SMP/MTs	65 SMP/MTs	Dinas Pendidikan, Pemuda dan Olah Raga	3,250,000,000
1	01	16	28	Pengadaan mebeluer sekolah SD/MI	Tersedianya mebeluer sekolah SD/MI untuk 73 SD/MI	73 SD/MI	Dinas Pendidikan, Pemuda dan Olah Raga	730,000,000
1	01	16	29	Pengadaan mebeluer sekolah SMP/MTs	Tersedianya mebeluer sekolah SMP/MTs untuk 57 SMP/MTs	57 SMP/MTs	Dinas Pendidikan, Pemuda dan Olah Raga	1,140,000,000
1	01	16	52	Rehabilitasi Sedang/Berat Bangunan Sekolah SD (DAK)	Terlaksananya Rehab sedang/berat bangunan sekolah 100 Ruang	100 Ruang	Dinas Pendidikan, Pemuda dan Olah Raga	6,500,000,000
1	01	16	53	Rehabilitasi Sedang/Berat Bangunan Sekolah SMP/MTs (DAK)	Terlaksananya rehab sedang/berat bangunan sekolah SMP/MTs sebanyak 65 SMP/MTs	65 SMP/MTs	Dinas Pendidikan, Pemuda dan Olah Raga	5,850,000,000
1	01	16	56	Rehabilitasi sedang/berat ruang kelas sekolah	Terlaksananya Rehabilitasi ruang kelas rusak SD/MI dan akibat bencana alam 198 Ruang	198 Ruang	Dinas Pendidikan, Pemuda dan Olah Raga	12,870,000,000
1	01	16	57	Rehabilitasi sedang/berat ruang kelas sekolah	Terlaksananya Rehabilitasi ruang Kelas SMP dan akibat bencana alam 51 Ruang	51 Ruang	Dinas Pendidikan, Pemuda dan Olah Raga	4,590,000,000
1	01	16	61	Rehabilitasi Sedang/Berat Laboratorium dan Ruang Praktikum Sekolah	Terlaksananya rehabilitasi sedang/berat laboratorium dan ruang praktikum sekolah SMP/MTs sebanyak 15 SMP/MTs	15 SMP/MTs	Dinas Pendidikan, Pemuda dan Olah Raga	1,350,000,000
1	01	16	69	Rehabilitasi sedang/berat perpustakaan sekolah	Terlaksananya rehabilitasi sedang/berat perpustakaan sekolah SD/MI dan SMP/MTs sebanyak 50 SD/MI DAN 25 SMP/MTs	50 SD/MI DAN 25 SMP/MTs	Dinas Pendidikan, Pemuda dan Olah Raga	5,625,000,000
1	01	16	81	Pembinaan SMP Terbuka	Prosentase Terselenggaranya kegiatan SMP terbuka di Kab. Pemalang	100%	Dinas Pendidikan, Pemuda dan Olah Raga	100,000,000
1	01	16	87	Penyelenggaraan Paket A Setara SD	Prosentase terselenggaranya PAKET A untuk 25 Warga Belajar	25 Warga Belajar	Dinas Pendidikan, Pemuda dan Olah Raga	10,000,000
1	01	16	88	Penyelenggaraan Paket B Setara SMP	Terselenggaranya PAKET B untuk 16 Kelompok Belajar	Terselenggaranya PAKET B untuk 16 Kelompok Belajar	Dinas Pendidikan, Pemuda dan Olah Raga	100,000,000
					<i>Kejar Paket B Desa Nyamplungsari Kec. Petarukan (Hasil Forum SKPD Prioritas II Rumpun Sosbud)</i>	20 orang	Dinas Pendidikan, Pemuda dan Olah Raga	50,000,000
1	01	16	90	Pembinaan Minat, Bakat dan Kreatifitas Siswa (TK/SD)	Prosentase terselenggaranya lomba dalam rangka fasilitasi pengembangan minat dan bakat siswa SD/TK	100%	Dinas Pendidikan, Pemuda dan Olah Raga	50,000,000
1	01	16	91	Pembinaan Minat, Bakat dan Kreatifitas Siswa (DIKMEN)	Terselenggaranya OSN dan OOSN SMP dan SMA	100%	Dinas Pendidikan, Pemuda dan Olah Raga	100,000,000
1	01	16	92	Pengembangan Comprehensive Teaching and Learning (CTL)	Prosentase terpenuhinya honor daerah untuk tenaga pendidik SD dan SMP	100%	Dinas Pendidikan, Pemuda dan Olah Raga	570,000,000
1	01	16	102	Penyelenggaraan ujian siswa	terselenggaranya ujian sekolah bagi SD/MI	100%	Dinas Pendidikan, Pemuda dan Olah Raga	50,000,000
1	01	16	103	Penyelenggaraan ujian siswa	terselenggaranya ujian sekolah bagi SMP/MTs	100%	Dinas Pendidikan, Pemuda dan Olah Raga	50,000,000
1	01	17		Program Pendidikan Menengah	Pelaksanaan Program Pendidikan Menengah	80%	Dinas Pendidikan, Pemuda dan Olah Raga	21,995,000,000
1	01	17	01	Pembangunan gedung sekolah	Terwujudnya USB SMK 2 SMK	Terwujudnya USB SMK 2 SMK	Dinas Pendidikan, Pemuda dan Olah Raga	1,400,000,000
					<i>(Hasil Reses Tahun 2012 FPDIP)</i> <i>Pembangunan Sekolah Menengah Kejuruan , Randudongkal</i>		Dinas Pendidikan, Pemuda dan Olah Raga	
1	01	17	03	Penambahan Ruang kelas Sekolah	terbangunnya Ruang Kelas Baru SMA/SMK 20 SMA/SMK	20 SMA/SMK	Dinas Pendidikan, Pemuda dan Olah Raga	4,400,000,000
1	01	17	05	Pembangunan Laboratorium dan Ruang Praktikum Sekolah	Terbangunnya Laboratorium dan Ruang Praktikum SMA/SMK 10 SMA/SMK	10 SMA/SMK	Dinas Pendidikan, Pemuda dan Olah Raga	2,500,000,000
1	01	17	12	Pembangunan Perpustakaan Sekolah SMA/SMK	Terbangunnya Perpustakaan SMA/SMK 2 SMA/SMK	2 SMA/SMK	Dinas Pendidikan, Pemuda dan Olah Raga	500,000,000
1	01	17	13	Pembangunan jaringan instalasi listrik sekolah dan perlengkapannya	Terpenuhinya kebutuhan tenaga listrik dan perlengkapannya untuk 2 SMA/SMK	2 SMA/SMK	Dinas Pendidikan, Pemuda dan Olah Raga	200,000,000
1	01	17	15	Pengadaan Buku-buku dan Alat Tulis Siswa	Terpenuhinya kebutuhan Buku Pelajaran Siswa SMA/SMK 62 SMA/SMK	62 SMA/SMK	Dinas Pendidikan, Pemuda dan Olah Raga	930,000,000
1	01	17	18	Pengadaan alat Praktik dan Peraga Siswa	Terwujudnya pengadaan alat praktik/peraga siswa SMA/SMK 62 SMA/SMK	62 SMA/SMK	Dinas Pendidikan, Pemuda dan Olah Raga	4,650,000,000

Kode Urusan	Kode Program/Kegiatan	Bidang Urusan Pemerintah Daerah dan Program / Kegiatan	Sasaran Program / Keluaran Kegiatan	Target	Organisasi	Pagu Indikatif (Rp)		
-1-	-2-	-3-	-4-	-5-	-6-			
1	01	17	19	Pengadaan mebeluer sekolah	Tersedianya mebeluer sekolah SMA/SMK sebanyak 32 SMA/SMK	32 SMA/SMK	Dinas Pendidikan, Pemuda dan Olah Raga	640,000,000
1	01	17	20	Pengadaan Perlengkapan Sekolah	Terpenuhinya Perlengkapan Sekolah SMA/SMK 50 SMA/SMK	50 SMA/SMK	Dinas Pendidikan, Pemuda dan Olah Raga	250,000,000
1	01	17	41	Rehabilitasi Sedang/Berat Bangunan Sekolah	Terlaksananya Rehab sedang/berat bangunan sekolah 10 SMA/SMK	10 SMA/SMK	Dinas Pendidikan, Pemuda dan Olah Raga	1,000,000,000
1	01	17	44	Rehabilitasi Sedang/Berat ruang kelas Sekolah	Terlaksananya Rehab sedang/berat Ruang Kelas Sekolah 21 Ruang kelas	21 Ruang kelas	Dinas Pendidikan, Pemuda dan Olah Raga	1,890,000,000
1	01	17	46	Rehabilitasi sedang/berat laboratorium dan ruang praktikum sekolah	Terlaksananya Rehab sedang/berat Laboratorium dan Ruang Praktikum Sekolah sebanyak 10 SMA/SMK	10 SMA/SMK	Dinas Pendidikan, Pemuda dan Olah Raga	1,000,000,000
1	01	17	53	Rehabilitasi sedang/berat perpustakaan sekolah	Terlaksananya Rehab sedang/berat Perpustakaan Sekolah sebanyak 25 SMA/SMK	25 SMA/SMK	Dinas Pendidikan, Pemuda dan Olah Raga	2,250,000,000
1	01	17	60	Pengembangan Alternatif layanan pendidikan menengah untuk daerah-daerah pedesaan, terpencil dan	Prosentase jumlah pendidik non PNS yang terbayar honorinya 25 Org	25 Org	Dinas Pendidikan, Pemuda dan Olah Raga	60,000,000
1	01	17	63	Penyelenggaraan Paket C Setara SMU	Terselenggaranya Paket C untuk 20 kelompok belajar	20 kelompok belajar	Dinas Pendidikan, Pemuda dan Olah Raga	100,000,000
					<i>Kejar Paket C Kel. Petarukan Kec. Petarukan (Hasil Forum SKPD Prioritas II Rumpun Sosbud)</i>	<i>2 kelas 100 orang</i>	<i>Dinas Pendidikan, Pemuda dan Olah Raga</i>	<i>25,000,000</i>
1	01	17	70	Penyelenggaraan ujian siswa	Terselenggaranya Ujian SISwa SMA/SMK	100%	Dinas Pendidikan, Pemuda dan Olah Raga	50,000,000
1	01	17	72	Pembinaan Siswa berprestasi (APBD I)	Terselenggaranya OSN dan OOSN SMA/SMK	100%	Dinas Pendidikan, Pemuda dan Olah Raga	100,000,000
1	01	17	73	Pembinaan SMA Terbuka	Terselenggaranya KBM SMA terbuka di Kab. Pemalang	100%	Dinas Pendidikan, Pemuda dan Olah Raga	50,000,000
1	01	18		Program Pendidikan Non Formal	Pelaksanaan Program Pendidikan Non Formal	80%	Dinas Pendidikan, Pemuda dan Olah Raga	511,840,000
1	01	18	05	Pengembangan Pendidikan Kecakapan Hidup	Terselenggaranya KBM SKB, PKH, HAI dan Apresiasi PTK PAUDNI berprestasi	100%	Dinas Pendidikan, Pemuda dan Olah Raga	200,000,000
					<i>Pelatihan Rias Pengantin, Desa Cibuyur, Kec. Warungpring (Hasil Forum SKPD Prioritas II Rumpun Sosbud)</i>	<i>30 orang</i>	<i>Dinas Pendidikan, Pemuda dan Olah Raga</i>	<i>-</i>
					<i>Pelatihan Servis Handphone Ds. Datar, Kec. Warungpring (Hasil Forum SKPD Prioritas II Rumpun Sosbud)</i>	<i>20 Orang</i>	<i>Dinas Pendidikan, Pemuda dan Olah Raga</i>	<i>-</i>
					<i>Pelatihan tata rias pengantin Ds. Kebanggan Kec. Moga (Hasil Forum SKPD Prioritas II Rumpun Sosbud)</i>	<i>25 orang</i>	<i>Dinas Pendidikan, Pemuda dan Olah Raga</i>	<i>50,000,000</i>
					<i>Pelatihan Rias Pengantin Ds. Batusari Kec. Pulosari (Hasil Forum SKPD Prioritas II Rumpun Sosbud)</i>		<i>Dinas Pendidikan, Pemuda dan Olah Raga</i>	<i>-</i>
					<i>Pelatihan Rias Pengantin Ds. Pabuaran Kec. Bantarbolang (Hasil Forum SKPD Prioritas II Rumpun Sosbud)</i>		<i>Dinas Pendidikan, Pemuda dan Olah Raga</i>	<i>-</i>
					<i>Pelatihan Rias Pengantin Ds. KARANGMONCOL Kec. Bantarbolang</i>	<i>20 orang</i>	<i>Dinas Pendidikan, Pemuda dan Olah Raga</i>	<i>40,000,000</i>
					<i>Pelatihan rias penganten Ds. Kandang Kec. Comal (Hasil Forum SKPD Prioritas II Rumpun Sosbud)</i>	<i>20 Orang</i>	<i>Dinas Pendidikan, Pemuda dan Olah Raga</i>	<i>35,000,000</i>
					<i>Pelth Rias Pengantin Ds. Karangbrai Kec. Bodeh (Hasil Forum SKPD Prioritas II Rumpun Sosbud)</i>		<i>Dinas Pendidikan, Pemuda dan Olah Raga</i>	<i>-</i>
					<i>Pelth Rias Pengantin Ds. Pasir Kec. Bodeh (Hasil Forum SKPD Prioritas II Rumpun Sosbud)</i>		<i>Dinas Pendidikan, Pemuda dan Olah Raga</i>	<i>-</i>
					<i>Pelatihan guru madrasah Desa Kendalrejo Kec. Petarukan (Hasil Forum SKPD Prioritas II Rumpun Sosbud)</i>	<i>10 orang</i>	<i>Dinas Pendidikan, Pemuda dan Olah Raga</i>	<i>25,000,000</i>
					<i>Beasiswa untuk anak putus sekolah Desa Sirangkang Kec. Petarukan</i>	<i>36 anak x 12 bulan x 120.000</i>	<i>Dinas Pendidikan, Pemuda dan Olah Raga</i>	<i>51,840,000</i>
					<i>Bantuan APE KB Anyelir 2 RT 03 / RW 03 Pegongsoran Kec. Pemalang (Hasil Forum SKPD Prioritas II Rumpun Sosbud)</i>	<i>1 unit</i>	<i>Dinas Pendidikan, Pemuda dan Olah Raga</i>	<i>50,000,000</i>
					<i>(Hasil Reses Tahun 2012 FPKS)</i>	<i>Pemberian Beasiswa bagi Keluarga kurang mampu, Sungapan, Pemalang</i>	<i>Dinas Pendidikan, Pemuda dan Olah Raga</i>	
					<i>(Hasil Reses Tahun 2012 FPKS)</i>	<i>Beasiswa bagi anak kurang mampu, Cikendung</i>	<i>Dinas Pendidikan, Pemuda dan Olah Raga</i>	
1	01	18	09	Pengembangan Kurikulum Bahan Ajar dan Modul Pembelajaran Pendidikan Non Formal	Terlaksananya Pengembangan Kurikulum Bahan Ajar dan Modul Pembelajaran Pendidikan Non Formal	100%	Dinas Pendidikan, Pemuda dan Olah Raga	10,000,000

Kode Urusan	Kode Program/Kegiatan		Bidang Urusan Pemerintah Daerah dan Program / Kegiatan	Sasaran Program / Keluaran Kegiatan	Target	Organisasi	Pagu Indikatif (Rp)	
-1-			-2-	-3-	-4-	-5-	-6-	
1	01	18	12	Publikasi dan Sosialisasi pendidikan non formal	Terselenggaranya Rakor Pendidikan Non Formal	100%	Dinas Pendidikan, Pemuda dan Olah Raga	50,000,000
1	01	20		Program Peningkatan Mutu Pendidik dan Tenaga Kependidikan	Pelaksanaan Program Peningkatan Mutu Pendidik dan Tenaga Kependidikan	80%	Dinas Pendidikan, Pemuda dan Olah Raga	265,000,000
1	01	20	01	Pelaksanaan Sertifikasi Pendidik	Tersedianya guru profesional untuk semua jenjang pendidikan dan Pelantikan Pejabat	100%	Dinas Pendidikan, Pemuda dan Olah Raga	50,000,000
1	01	20	04	Pembinaan Kelompok Kerja Guru (KKG)	Jumlah KKG yang terbina	100%	Dinas Pendidikan, Pemuda dan Olah Raga	75,000,000
1	01	20	09	Pengembangan sistem pendataan dan pemetaan pendidik dan tenaga kependidikan	Tersusunnya formasi PNS pada Dindikpora dan Terselenggaranya SK honda	100%	Dinas Pendidikan, Pemuda dan Olah Raga	25,000,000
1	01	20	10	Pengembangan sistem penghargaan dan perlindungan terhadap profesi guru	Terselenggaranya Pemilihan Pendidik dan Tenaga Kependidikan Formal dan Pengembangan Profesi Pendidik , Pembinaan PNS dan tersedianya dana Kesra Guru Non Honda	100%	Dinas Pendidikan, Pemuda dan Olah Raga	25,000,000
1	01	20	11	Pengembangan sistem perencanaan dan pengendalian program profesi pendidik dan tenaga kependidikan	Terlaksananya Pengendalian Program Profesi Pendidik dan tenaga kependidikan	100%	Dinas Pendidikan, Pemuda dan Olah Raga	90,000,000
1	01	22		Program Manajemen Pelayanan Pendidikan	Pelaksanaan Program Manajemen Pelayanan Pendidikan	80%	Dinas Pendidikan, Pemuda dan Olah Raga	183,465,000
1	01	22	01	Pelaksanaan Evaluasi Hasil Kinerja Bidang Pendidikan	Terlaksananya Seleksi dan Pelantikan KS/Pengawas serta Penyelesaikan PAK sejm guru	100%	Dinas Pendidikan, Pemuda dan Olah Raga	83,465,000
1	01	22	02	Pelaksanaan kerjasama secara kelembagaan dibidang Pendidikan	Terselenggaranya Fasilitasi Pengembangan Pendidikan Untuk Semua (PUS)	100%	Dinas Pendidikan, Pemuda dan Olah Raga	40,000,000
1	01	22	04	Sosialisasi dan advokasi berbagai Peraturan Pemerintah di Bidang Pendidikan	Terselenggaranya Sosialisasi dan advokasi berbagai Peraturan Pemerintah di Bidang Pendidikan	100%	Dinas Pendidikan, Pemuda dan Olah Raga	50,000,000
1	01	22	07	Penerapan Sistem dan informasi manajemen Pendidikan	Tersedianya data base pendidikan untuk semua jenjang pendidikan	100%	Dinas Pendidikan, Pemuda dan Olah Raga	10,000,000
1	18			KEPEMUDAAN DAN OLAH RAGA			Dinas Pendidikan, Pemuda dan Olah Raga	2,350,000,000
1	18	18		Program Upaya Pencegahan Penyalahgunaan Narkoba	Pelaksanaan Program Upaya Pencegahan Penyalahgunaan Narkoba	80%	Dinas Pendidikan, Pemuda dan Olah Raga	100,000,000
1	18	18	01	Penyuluhan pencegahan penggunaan narkoba dikalangan generasi muda	Penyuluhan Narkoba bagi generasi muda	100%	Dinas Pendidikan, Pemuda dan Olah Raga	50,000,000
1	18	18	04	Pembinaan Pemuda pelopor dan keamanan Lingkungan	Terselenggaranya Seleksi Pemuda Pelopor Keamanan Lingkungan	100%	Dinas Pendidikan, Pemuda dan Olah Raga	50,000,000
1	18	20		Program Pembinaan dan Pemasarakatan Olahraga	Pelaksanaan Program Pembinaan dan Pemasarakatan Olahraga	80%	Dinas Pendidikan, Pemuda dan Olah Raga	750,000,000
1	18	20	06	Penyelenggaraan Kompetisi Olah Raga	terselenggaranya POPDA SD, SMP dan SMA/SMK	100%	Dinas Pendidikan, Pemuda dan Olah Raga	750,000,000
1	18	21		Program Peningkatan Sarana dan Prasarana Olah Raga	meningkatkan Sarana dan Prasarana Olah Raga	80%	Dinas Pendidikan, Pemuda dan Olah Raga	1,500,000,000
1	18	21	02	Peningkatan pembangunan sarana dan prasarana olah raga	Tersedianya peralatan olahraga bagi SD sampai SMA	100%	Dinas Pendidikan, Pemuda dan Olah Raga	1,500,000,000
				DINAS KESEHATAN			Dinas Kesehatan	59,063,800,000
1	02			KESEHATAN			Dinas Kesehatan	59,063,800,000
1	02	01		Program Pelayanan Administrasi Perkantoran	Tersedianya pelayanan administrasi perkantoran untuk meningkatkan kinerja terhadap kebutuhan	80%	Dinas Kesehatan	1,800,000,000
1	02	01	01	Penyediaan Jasa Surat Menyurat	surat yang dibuat dengan jumlah surat yang terkirim dengan baik	100%	Dinas Kesehatan	35,000,000
1	02	01	02	Penyediaan Jasa Komunikasi, Sumber Daya Air dan Listrik	tersedianya kebutuhan jasa komunikasi, sumber daya air dan listrik terhadap kebutuhan keseluruhan	100%	Dinas Kesehatan	500,000,000
1	02	01	03	Penyediaan Jasa Peralatan dan perlengkapan Kantor	kebutuhan peralatan dan perlengkapan kantor selama 1 tahun	100%	Dinas Kesehatan	30,000,000
1	02	01	06	Penyediaan Jasa Pemeliharaan dan Perizinan kendaraan Dinas	mobil yang memerlukan jasa pemeliharaan dan perpanjangan perizinan	100%	Dinas Kesehatan	35,000,000
1	02	01	07	Penyediaan Jasa Administrasi Keuangan Daerah	pelaksanaan jasa administrasi keuangan daerah	100%	Dinas Kesehatan	100,000,000
1	02	01	08	Penyediaan Jasa Kebersihan Kantor	tenaga dan peralatan kebersihan yang tersedia	100%	Dinas Kesehatan	45,000,000
1	02	01	10	Penyediaan Alat tulis Kantor	alat tulis yang tersedia	100%	Dinas Kesehatan	50,000,000
1	02	01	11	Penyediaan Barang Cetak dan Penggandaan	buku/dokumen yang dicetak untuk puskesmas dan dinas	100%	Dinas Kesehatan	200,000,000
1	02	01	12	Penyediaan komponen instalasi listrik/penerangan bangunan kantor	tersedianya komponen instalasi listrik di dinas kesehatan	100%	Dinas Kesehatan	200,000,000
1	02	01	13	Penyediaan Peralatan dan Perlengkapan kantor	tersedianya peralatan dan perlengkapan kantor	100%	Dinas Kesehatan	75,000,000
1	02	01	15	Penyediaan Bahan Bacaan dan Peraturan Perundang-undangan	jumlah tersedianya bahan bacaan dan peraturan perundang-undangan	100%	Dinas Kesehatan	25,000,000

Kode Urusan		Kode Program/ Kegiatan		Bidang Urusan Pemerintah Daerah dan Program / Kegiatan	Sasaran Program / Keluaran Kegiatan	Target	Organisasi	Pagu Indikatif (Rp)
-1-		-2-		-3-	-4-	-5-	-6-	
1	02	01	17	Penyediaan Makanan dan Minuman	makanan dan minuman yang tersedia	100%	Dinas Kesehatan	75,000,000
1	02	01	18	Rapat -Rapat Koordinasi dan Konsultasi Keluar Daerah	rapat-rapat koordinasi dan konsultasi ke luar daerah yang terlaksana	100%	Dinas Kesehatan	400,000,000
2	02	01	19	Penyediaan Jasa Keamanan	tersedianya jasa pengamanan kantor	100%	Dinas Kesehatan	30,000,000
1	02	02		Program Peningkatan Sarana & Prasarana Aparatur	Meningkatnya sarana prasarana aparatur untuk menunjang peningkatan kinerja terhadap kebutuhan	80%	Dinas Kesehatan	2,540,000,000
1	02	02	05	Pengadaan Kendaraan Dinas/Operasional	pengadaan kendaraan dinas / operasional terhadap kebutuhan (DAK+DAU)	100%	Dinas Kesehatan	500,000,000
1	02	02	07	Pengadaan Perlengkapan Gedung Kantor	pengadaan perlengkapan gedung kantor	100%	Dinas Kesehatan	150,000,000
1	02	02	09	Pengadaan Peralatan gedung Kantor	pengadaan peralatan gedung kantor	100%	Dinas Kesehatan	100,000,000
1	02	02	10	Pengadaan Meubeleur	pengadaan mebel	100%	Dinas Kesehatan	100,000,000
1	02	02	11	Pengadaan Komputer dan Kelengkapannya	pengadaan komputer dan kelengkapannya terhadap kebutuhan	100%	Dinas Kesehatan	75,000,000
1	02	02	22	Pemeliharaan Rutin/berkala Gedung Kantor	pemeliharaan rutin/berkala gedung kantor	100%	Dinas Kesehatan	50,000,000
1	02	02	24	Pemeliharaan Rutin/berkala Kendaraan Dinas/oprasional	pemeliharaan rutin/berkala kendaraan dinas/operasional	100%	Dinas Kesehatan	250,000,000
1	02	02	26	Pemeliharaan Rutin/berkala Perlengkapan Gedung Kantor	pemeliharaan rutin/berkala perlengkapan gedung kantor	100%	Dinas Kesehatan	25,000,000
1	02	02	28	Pemeliharaan rutin / berkala peralatan gedung Kantor	pemeliharaan rutin/berkala peralatan gedung kantor	100%	Dinas Kesehatan	30,000,000
1	02	02	29	Pemeliharaan Rutin/berkala Mebeleur	pemeliharaan rutin/berkala mebel	100%	Dinas Kesehatan	30,000,000
1	02	02	30	Pemeliharaan Rutin/berkala Komputer dan Perlengkapannya	pemeliharaan sedang/berat komputer dan perlengkapannya	100%	Dinas Kesehatan	30,000,000
1	02	02	41	Rehabilitasi Sedang/berat Rumah Dinas	rehabilitasi sedang/berat rumah dinas	100%	Dinas Kesehatan	1,000,000,000
1	02	02	42	Rehabilitasi Sedang/berat Gedung Kantor	rehabilitasi sedang/berat gedung kantor	100%	Dinas Kesehatan	200,000,000
1	02	05		Program Peningkatan Kapasitas Sumber Daya Aparatur	Terwujudnya peningkatan kapasitas sumber daya aparatur	80%	Dinas Kesehatan	200,000,000
1	02	05	02	Sosialisasi Peraturan Perundang-undangan	Jumlah sosialisasi yang dilaksanakan dalam 1 tahun	100%	Dinas Kesehatan	50,000,000
1	02	05	04	Pelatihan teknis pelaksanaan tupoksi SKPD	jumlah pelatihan yang dilaksanakan setiap tahun	100%	Dinas Kesehatan	50,000,000
1	02	05	05	Pengiriman Pegawai pada Seminar Workshop terkait dengan Pelaksanaan Tupoksi	pegawai yang mengikuti seminar workshop terkait pelaksanaan tupoksi	100%	Dinas Kesehatan	50,000,000
1	02	05	06	Pemberian Penghargaan bagi PNS Berprestasi	nakes yang mengikuti pemilihan nakes teladan	4 nakes : dokter, paramedis, gizi, kesling	Dinas Kesehatan	50,000,000
1	02	06		Program Peningkatan Pengembangan Sistem Pelaporan Capaian Kinerja dan Keuangan	Tersusunnya laporan capaian kinerja dan keuangan lima tahunan	80%	Dinas Kesehatan	265,000,000
1	02	06	01	Penyusunan Laporan Capaian Kinerja dan Ikhtisar Realisasi Kinerja SKPD	terselesaikannya laporan capaian kinerja selama 1 tahun	100%	Dinas Kesehatan	100,000,000
1	02	06	02	Penyusunan Pelaporan Keuangan Semesteran	dapat diketahui permasalahan sebelum penyusunan laporan tahunan dinas.	100%	Dinas Kesehatan	20,000,000
1	02	06	03	Penyusunan Pelaporan Prognosis Realisasi Anggaran	tersusunnya laporan prognosis Realisasi anggaran	100%	Dinas Kesehatan	20,000,000
1	02	06	04	Penyusunan Pelaporan Keuangan Akhir Tahun	terwujudnya hasil laporan kegiatan selama 1 tahun.	100%	Dinas Kesehatan	25,000,000
1	02	06	09	Monitoring, Evaluasi dan Pelaporan	terlaksananya kegiatan monev di dinas kesehatan	100%	Dinas Kesehatan	100,000,000
1	02	09		Program peningkatan Perencanaan dan Penganggaran SKPD	Terwujudnya peningkatan perencanaan dan Penganggaran SKPD	80%	Dinas Kesehatan	150,000,000
1	02	09	01	Penyusunan Database Perencanaan SKPD	tersusunnya Database perencanaan kesehatan	100%	Dinas Kesehatan	100,000,000
1	02	09	02	Penyusunan Dokumen perencanaan dan penganggaran SKPD	tersusunnya dokumen perencanaan dan penganggaran	100%	Dinas Kesehatan	50,000,000
1	02	15		Program Obat dan Perbekalan Kesehatan	Pemenuhan obat dan perbekalan kesehatan terhadap kebutuhan	80%	Dinas Kesehatan	4,400,000,000
1	02	15	01	Pengadaan Obat dan Perbekalan Kesehatan	terpenuhinya obat-obatan dan perbekalan kesehatan di puskesmas dan jaringannya (DAK+DAU)	22 pus & jaringannya	Dinas Kesehatan	4,000,000,000
1	02	15	02	Peningkatan Pemerataan Obat dan Perbekalan Kesehatan	terlaksananya pendistribusian obat dan perbekalan kesehatan	22 pus & jaringannya	Dinas Kesehatan	250,000,000
1	02	15	05	Peningkatan Mutu Penggunaan Obat dan Perbekalan Kesehatan	terpenuhinya kualitas mutu penggunaan obat dan perbekalan kesehatan	22 pus & jaringannya	Dinas Kesehatan	150,000,000
1	02	16		Program Upaya Kesehatan Masyarakat	Meningkatnya upaya kesehatan masyarakat terhadap kebutuhan	80%	Dinas Kesehatan	19,645,000,000
1	02	16	02	Pemeliharaan dan Pemulihan Kesehatan	terselenggaranya pelayanan P3K 10 kali Hari Besar, 30 kali keg SKPD/ insitusi/ org sosial, piket lebaran 22 pus & dinkes) - terlaksananya kegiatan TPKJM (4 kali bintek untuk 'care giver' kader jiwa, 14 TKSK, dan 22 petugas pus & 4 kali pertemuan 15 anggota TPKJM)	100%	Dinas Kesehatan	380,000,000
1	02	16	03	Pengadaan, Peningkatan dan Perbaikan Sarana dan Prasarana Puskesmas dan Jaringannya	terlaksananya perbaikan peralatan kesehatan di instalasi farmasi, puskesmas dan jaringannya	100%	Dinas Kesehatan	3,000,000,000

Kode Urusan		Kode Program/ Kegiatan		Bidang Urusan Pemerintah Daerah dan Program / Kegiatan	Sasaran Program / Keluaran Kegiatan	Target	Organisasi	Pagu Indikatif (Rp)
-1-		-2-		-3-	-4-	-5-	-6-	
1	02	16	05	Perbaikan Gizi Masyarakat	terlatihnya kader posyandu di 222 desa/kel melalui kegiatan refreshing kader	222 desa	Dinas Kesehatan	95,000,000
1	02	16	06	Revitalisasi Sistem Kesehatan	terlaksananya kegiatan Akreditasi sarana kesehatan; puskesmas	100%	Dinas Kesehatan	500,000,000
1	02	16	08	Pengadaan Peralatan dan Perbekalan Kesehatan termasuk Obat Generik Esensial	terpenuhinya kebutuhan peralatan kesehatan dan perbekalan kesehatan termasuk obat generik esensial di puskesmas dan Jaringannya (DAK+DAU) (22 puskesmas & jaringannya)	100%	Dinas Kesehatan	3,000,000,000
1	02	16	09	Peningkatan Kesehatan Masyarakat	jumlah terlaksananya pembinaan FKD dan tersedianya stimulan	44 desa	Dinas Kesehatan	500,000,000
1	02	16	10	Peningkatan Pelayanan Kesehatan bagi Pengungsi Korban Bencana	petugas yang terlatih penanggulangan bencana dan terpantaunya kerawanan bencana (2 kali workshop 100 petugas tim penanggulangan bencana dan 4 kali pemantauan kerawanan bencana di 22 puskesmas (6 kali rakor TPKK dan 2 kali rakor LS)	100%	Dinas Kesehatan	150,000,000
1	02	16	11	Peningkatan Pelayanan dan Penanggulangan Masalah Kesehatan	terlaksananya bintek di Puskesmas dan jaringannya serta RS (22 Puskesmas, 30 Pustu dan 70 PKD), pembinaan dokter Puskesmas (Ka Pusk, dr ke dua dan dokter puskesmas) dan pembinaan nakes Pusk (pengelola obat 22 org, dokter dan perawat gigi 29 org, petugas rekam medik 10 org dan petugas PU 22 orang) - penjarangan katarak (150 orang) dan indera mata (130 orang) - pelayanan rujukan pada kasus gawat darurat	22 puskesmas, 30 pustu, 70 PKD	Dinas Kesehatan	370,000,000
1	02	16	12	Penyediaan Biaya Operasional dan Pemeliharaan	kebutuhan biaya operasional dan pemeliharaan terpenuhi untuk 22 puskesmas	22 puskesmas	Dinas Kesehatan	10,000,000,000
1	02	16	13	Penyelenggaraan Penyehatan Lingkungan	Tempat tempat umum tempat pengelolaan makanan minuman dan industri yang dibina sanitasi sehat	100%	Dinas Kesehatan	500,000,000
1	02	16	16	Peningkatan Kesehatan Anak Usia Sekolah	terlaksananya penjarangan kesehatan siswa SD/MI 9.900 siswa dari 330 SD/MI, pembinaan kader kesehatan sekolah (66 siswa) dan tersedianya 44 UKS kit	9.900 siswa, kader kesehatan 66 dan 44 UKS kit	Dinas Kesehatan	400,000,000
1	02	16	18	Peningkatan Kesehatan Keluarga	GSIBA yang terbina 222 orang, tim asistensi 66 orang & satgas 26 orang serta kader PKD	100%	Dinas Kesehatan	200,000,000
1	02	16	19	Peningkatan Kesehatan Peduli Remaja dan Lansia	jumlah nakes terbina 22 orang, guru BK 22 orang dan jumlah sekolah binaan puskesmas PKRR terjaring kesehatan 66 sekolah	22 orang, 22 orang guru BK dan kader PKRR di 66 sekolah	Dinas Kesehatan	50,000,000
1	02	16	21	Penyelenggaraan Higiene Sanitasi	depot air minum (DAM) dan penjamah pestisida yang dibina hygiene sanitasi	150 DAM, 100 penjamah pestisida	Dinas Kesehatan	200,000,000
1	02	16	22	Peningkatan Pelayanan Laboratorium Kesehatan Daerah	meningkatnya pelayanan laboratorium kesehatan terhadap masyarakat	100%	Dinas Kesehatan	100,000,000
1	02	16	23	Penyelenggaraan Pelayanan Sertifikasi Kesehatan	terlaksananya kegiatan sertifikasi kesehatan dan upaya pembinaan serta pengendalian bagi pengelola sarkes negeri/swasta	100%	Dinas Kesehatan	200,000,000
1	02	17		Program Pengawasan Obat dan Makanan	Meningkatnya pengawasan obat dan makanan	80%	Dinas Kesehatan	100,000,000
1	02	17	02	Peningkatan Pengawasan Keamanan Pangan dan Bahan Berbahaya	tersedianya data dan informasi tentang keamanan mutu dan manfaat sediaan farmasi, makanan minuman dan alat kesehatan termasuk narkoba disarana pelayanan masyarakat	50 apotek, 30 distribusi ritel makmin, 30 sarana pangan, 20 kantin sekolah	Dinas Kesehatan	100,000,000
1	02	19		Program Promosi Kesehatan dan Pemberdayaan Masyarakat	Terwujudnya pengembangan promosi kesehatan dan pemberdayaan masyarakat	80%	Dinas Kesehatan	2,120,000,000
1	02	19	01	Pengembangan Media Promosi dan Informasi Sadar Hidup Sehat	tersedianya jumlah media promosi yang direncanakan dan digunakan secara efektif (130 lembar batik, 500 poster, 10 kali siaran radio, 1000 leaflet, 10 spanduk, 50 kali radio spot), revitalisasi billboard	130 lembar batik, 500 poster, 10 kali siaran radio, 1000 leaflet, 10 spanduk, 50 kali radio spot, revitalisasi billboard	Dinas Kesehatan	400,000,000
1	02	19	02	Penyuluhan Masyarakat Pola Hidup Sehat	terlaksananya pemetaan PHBS, dan pembinaan PHBS (10 kali) dan evaluasi /lomba PHBS 2 kali	pembinaan 10 kali	Dinas Kesehatan	400,000,000
1	02	19	03	Peningkatan Pemanfaatan Sarana Kesehatan	terwujudnya jumlah posyandu mandiri,	10 Posyandu	Dinas Kesehatan	100,000,000
1	02	19	04	Peningkatan Pendidikan Tenaga Penyuluh Kesehatan	terlaksananya pelatihan teknis tenaga promosi kesehatan	22 puskesmas	Dinas Kesehatan	20,000,000
1	02	19	06	Peningkatan dan Pembinaan Upaya Kesehatan Bersumberdaya Masyarakat (UKBM)	terlaksananya pembinaan UKBM	44 posyandu, 44 poskestren, 8 UKK dan 1 Battra	Dinas Kesehatan	300,000,000
1	02	19	07	Peningkatan Masyarakat untuk Hidup Sehat (DBHCHT)	Tersedianya fasilitas klinik bagi penderita akibat asap rokok dan terwujudnya kebijakan kawasan tanpa rokok	100%	Dinas Kesehatan	900,000,000
1	02	20		Program Perbaikan Gizi Masyarakat	Meningkatnya kualitas gizi masyarakat	80%	Dinas Kesehatan	315,000,000

Kode Urusan	Kode Program/ Kegiatan	Bidang Urusan Pemerintah Daerah dan Program / Kegiatan	Sasaran Program / Keluaran Kegiatan	Target	Organisasi	Pagu Indikatif (Rp)		
-1-	-2-	-3-	-4-	-5-	-6-			
1	02	20	01	Penyusunan Peta Informasi Masyarakat Kurang Gizi	tersusunnya informasi tentang status gizi balita di 930 Pos Yandu, anak sekolah di 175 SD/MI, tk konsumsi kalori dan protein di 222 desa/ kel dan - tk konsumsi garam yod di 175 desa/ kel.	100%	Dinas Kesehatan	75,000,000
1	02	20	02	Pemberian Tambahan Makanan dan Vitamin	balita gizi kurang (BGM/gizi buruk) mendapat food suplemen/PMT	100%	Dinas Kesehatan	70,000,000
1	02	20	03	Penanggulangan Kurang Energi Protein (KEP), Anemia Gizi Besi, Gangguan Akibat Kurang Yodium (GAKY), Kurang Vitamin A, dan Kekurangan Zat Gizi Mikro Lainnya	terlaksananya - sosialisasi anemia gizi besi dan pemeriksaan Hb pada 300 siswi di 3 SMU Kab Pemalang, - sosialisasi ggn akibat kekurangan yod dan distribusi garam beryodium di daerah rawan Gaky (Moga, Pulosari, Belik dan Watukumpul) dan - distribusi kapsul vit A pada murid TK/ PAUD di 222 desa/ kelurahan	100%	Dinas Kesehatan	110,000,000
1	02	20	04	Pemberdayaan Masyarakat untuk Mencapai Keluarga Sadar Gizi	meningkatnya jml kelg sadar gizi pada 2220 kelg di 222 desa, - terlaksananya pertemuan pendampingan desa kadarzi di 3 desa (Kebondalem, Randudongkal, Purwoharjo), - terlaksananya pelatihankonselor menyusui bagi 22 petugas gizi puskesmas.	2220 kader, 22 petugas gizi	Dinas Kesehatan	60,000,000
1	02	21		Program Pengembangan Lingkungan Sehat	Berkembangnya lingkungan sehat	80%	Dinas Kesehatan	1,750,000,000
1	02	21	01	Pengkajian Pengembangan Lingkungan Sehat	terlaksananya kegiatan klinik sanitasi didalam gedung dan diluar gedung, pembinaan dan pengawasan hygiene sanitasi depot air minum	100%	Dinas Kesehatan	200,000,000
1	02	21	02	Penyuluhan Menciptakan Lingkungan Sehat	rumah tangga yang dibina sanitasi dasar (jamban, SPAL dan sampah) , pengawasan dan pembinaan kualitas air minum serta stimulan jamban pada rumah tangga	250 rumah	Dinas Kesehatan	300,000,000
					<i>Pengadaan Jamban keluarga Desa Iser (Hasil Forum SKPD Prioritas II Rumpun Infrastruktur)</i>	100 unit	Dinas Kesehatan	250,000,000
1	02	21	03	Sosialisasi Kebijakan Lingkungan Sehat	Prosentasi desa/kelurahan yang melaksanakan sanitasi total berbasis masyarakat (STBM) sebanyak 2 kelurahan dan 10 desa	100%	Dinas Kesehatan	250,000,000
1	02	21	06	Peningkatan Penyehatan Lingkungan TTU, TPM dan Industri	Pembinaan Pengelola TTU, TPM dan Industri dan tersedianya sarana sanitasi TTU, TPM dan Industri yang memenuhi persyaratan kesehatan	220 TTU 220 TPM, 104 ndustri, 718 institusi., i bh Pasar sehat dan pengambilan sampel limbah di 5 TTU	Dinas Kesehatan	500,000,000
1	02	21	07	Pengembangan Wilayah Sehat	peningkatan kinerja penyelenggaraan Kabupaten Sehat di tingkat Kabupaten, Kecamatan dan desa	100%	Dinas Kesehatan	250,000,000
1	02	22		Program Pencegahan dan Pemberantasan Penyakit Menular	Meningkatnya upaya pencegahan dan pemberantasan penyakit menular	80%	Dinas Kesehatan	2,140,000,000
1	02	22	01	Penyemprotan/fogging Sarang Nyamuk	tercapainya fokus yang disemprot terhadap kebutuhan penyemprotan yang direncanakan	100%	Dinas Kesehatan	250,000,000
				<i>(Hasil Reses Tahun 2012 F.AIR)</i>	<i>Penyemprotan nyamuk DB</i>		Dinas Kesehatan	
1	02	22	02	Pengadaan Alat Fogging dan Bahan-bahan Fogging	tersedianya mesin fogging dan bahan fogging	3 swingfogg dan 200 liter pestisida	Dinas Kesehatan	75,000,000
1	02	22	04	Pelayanan Vaksinasi Bagi Balita dan Anak Sekolah	siswa SD/MI yang dimunisasi DT, TT dan Bias Campak terhadap jumlah siswa yang direncanakan	Sasaran SD/MI : 856 Kelas 1 : 28.369, Kelas 2 : 27.667, Kelas 3 : 27.778	Dinas Kesehatan	300,000,000
1	02	22	05	Pelayanan Pencegahan dan Penanggulangan Penyakit Menular	tertanganinya Malaria,Influenza (termasuk flu burung, flu babi dan flu baru), Filariasis dan Cikungunya, terhadap jumlah penderita	10 penderita	Dinas Kesehatan	100,000,000
1	02	22	08	Peningkatan Imunisasi	tersedianya vaccin carrer bagi bidan desa	100%	Dinas Kesehatan	100,000,000
1	02	22	09	Peningkatan Surveillance Epidemiologi dan Penaggulangan Wabah	terwujudnya peningkatan surveillance epidemiologi dan penanggulangan wabah	22 Puskesmas dan 4 RS	Dinas Kesehatan	125,000,000
1	02	22	10	Peningkatan Komunikasi, Informasi dan Edukasi (KIE) Pencegahan dan Pemberantasan Penyakit	jumlah puskesmas dan RS yang melaporkan penyakit degeneratif yang berpotensi menyebabkan kematian	22 Puskesmas, dan 4 RS, dan pembelian paket alat PTM	Dinas Kesehatan	150,000,000
1	02	22	12	Penanganan Limbah Pelayanan Medis	terlaksananya pemusnahan limbah medis imunisasi (22 puskesmas)	100%	Dinas Kesehatan	150,000,000
1	02	22	13	Penanganan Kejadian Pasca Imunisasi	terpenuhinya penanganan kasus KIPI, bayi, balita, WUS dan ibu hamil (2 kali pertemuan, pemberian honor KOMDA KIPI dan pelacakan kasus)	100%	Dinas Kesehatan	30,000,000
1	02	22	14	Pelayanan Kesehatan Calon Haji	pemeriksaan kesehatan bagi calon jemaah haji terhadap jumlah calon jemaah	650 calon jemaah haji	Dinas Kesehatan	60,000,000
1	02	22	15	Pelayanan Vaksinasi bagi Bayi, WUS, dan Ibu Hamil	terlaksananya vaksinasi bagi bayi, WUS dan ibu hamil, serta terpenuhinya sarana dan prasarana penunjang imunisasi	Sasaran Bayi : 25.682, WUS : 276.072, Ibu Hamil : 27.687	Dinas Kesehatan	200,000,000

Kode Urusan		Kode Program/Kegiatan		Bidang Urusan Pemerintah Daerah dan Program / Kegiatan	Sasaran Program / Keluaran Kegiatan	Target	Organisasi	Pagu Indikatif (Rp)
-1-		-2-		-3-		-4-	-5-	-6-
1	02	22	16	Pencegahan dan Penanggulangan Penyakit TBC	Pencapaian penderita TB BTA Positif yang ditangani terhadap penderita TB BTA Positif yang diperkirakan	1.500 penderita	Dinas Kesehatan	100,000,000
1	02	22	17	Pencegahan dan Penanggulangan Penyakit ISPA	pencapaian penderita ISPA yang ditangani terhadap penderita ISPA yang ada	13.500 kasus	Dinas Kesehatan	100,000,000
1	02	22	18	Pencegahan dan Penanggulangan Penyakit KUSTA	Pencapaian penderita kusta yang ditangani terhadap penderita kusta yang ada	200 penderita	Dinas Kesehatan	100,000,000
1	02	22	19	Pencegahan dan Penanggulangan Penyakit Diare	pencapaian penderita Diare ditangani terhadap penderita Diare yang ada	18.000 kasus	Dinas Kesehatan	100,000,000
1	02	22	20	Pencegahan dan Penanggulangan Penyakit IMS (Infeksi Menular Seksual)/ HIV /AIDS	pencapaian penderita PMS HIV/AIDS ditangani terhadap penderita PMS HIV/AIDS yang ada	15 Penderita baru	Dinas Kesehatan	100,000,000
1	02	22	21	Surveilans dan Penanggulangan Bencana	pencapaian surveilans AFP dan penanggulangan KLB yang diatasi terhadap KLB yang ada	9 AFP dan 10 Kejadian KLB	Dinas Kesehatan	100,000,000
1	02	23		Program Standarisasi Pelayanan Kesehatan	Meningkatnya standarisasi pelayanan kesehatan	80%	Dinas Kesehatan	700,000,000
1	02	23	02	Evaluasi dan pengembangan standar pelayanan kesehatan	terlaksananya sarana kesehatan puskesmas dan dinkes yang berstandar ISO internasional	100%	Dinas Kesehatan	500,000,000
1	02	23	03	Pembangunan dan pemutakhiran data dasar standar pelayanan kesehatan	terlaksananya pembangunan dan pengembangan Sistem Informasi Kesehatan Daerah serta terpeliharanya peralatan pendukungnya (DAK+DAU)	100%	Dinas Kesehatan	150,000,000
1	02	23	07	Pelaksanaan Rakerkesda	terlaksananya Rakerkesda dan rapat koordinasi kesehatan lainnya	100%	Dinas Kesehatan	50,000,000
1	02	24		Program pelayanan kesehatan penduduk miskin	meningkatnya pelayanan kesehatan penduduk miskin	80%	Dinas Kesehatan	75,000,000
1	02	24	08	Pelayanan kesehatan akibat gizi buruk/busung lapar	terlaksananya pelayanan kesehatan akibat gizi buruk/busung lapar	100%	Dinas Kesehatan	75,000,000
1	02	25		Program Pengadaan, Peningkatan dan Perbaikan Sarana dan Prasarana Puskesmas/ Pustu dan Jaringannya	Meningkatnya standarisasi pelayanan kesehatan	80%	Dinas Kesehatan	15,987,760,000
1	02	25	01	Pembangunan Puskesmas, Pustu dan Poskesdes	unit puskesmas, pusk.RI, pustu, poskesdes yang dibangun (DAK+DAU)	6 Puskesmas bersalin	Dinas Kesehatan	5,000,000,000
					Perluasan dan rehab PKD Ds. Majakerta (Hasil Forum SKPD Prioritas II Rumpun Infrastruktur)	7 x 15 m	Dinas Kesehatan	180,000,000
					Pembangunan Polindes Bungkus Majalangu (Hasil Forum SKPD Prioritas II Rumpun Infrastruktur)	6 x 9 m	Dinas Kesehatan	75,000,000
					Polindes & Mebeleur Desa Purana (Hasil Forum SKPD Prioritas II Rumpun Infrastruktur)		Dinas Kesehatan	-
					Pembangunan Polindes Desa Sambeng (Hasil Forum SKPD Prioritas II Rumpun Infrastruktur)		Dinas Kesehatan	-
					Gedung PKD Kwasen (Hasil Forum SKPD Prioritas II Rumpun Infrastruktur)		Dinas Kesehatan	-
					Gedung PKD Karangbrai (Hasil Forum SKPD Prioritas II Rumpun Infrastruktur)		Dinas Kesehatan	-
					Gedung PKD Jraganan (Hasil Forum SKPD Prioritas II Rumpun Infrastruktur)		Dinas Kesehatan	-
					Gedung PKD Jatiroyom (Hasil Forum SKPD Prioritas II Rumpun Infrastruktur)		Dinas Kesehatan	-
					Gedung PKD Cangak (Hasil Forum SKPD Prioritas II Rumpun Infrastruktur)		Dinas Kesehatan	-
					Pencegahan dan penanggulangan penyakit menular demam berdarah Desa Pegundan (Hasil Forum SKPD Prioritas II Rumpun Infrastruktur)	1 paket	Dinas Kesehatan	80,000,000
					Pembangunan Polindes RT 04/01 Dusun Tegalgohong Mengori (Hasil Forum SKPD Prioritas II Rumpun Infrastruktur)	9 m X 6 m (2 lokal)	Dinas Kesehatan	80,000,000
					Pembuatan bangunan Polindes Dusun Plawangan Timur Lawangrejo (Hasil Forum SKPD Prioritas II Rumpun Infrastruktur)	9 m X 6 m X 1 unit	Dinas Kesehatan	120,000,000
					Pembangunan Gedung Polindes Cibelok (Hasil Forum SKPD Prioritas II Rumpun Infrastruktur)	1 unit 8 x 11 m	Dinas Kesehatan	120,000,000
				(Hasil Reses Tahun 2012 FPG)	Polindes Pasir Bodeh		Dinas Kesehatan	
				(Hasil Reses Tahun 2012 FPG)	Pembangunan Gedung Polindes dan Lengkapnya Kebagusan Ampelgading	8 x 9 m	Dinas Kesehatan	
				(Hasil Reses Tahun 2012 FPG)	Pembuatan Gedung Puskemas Pemb Pengirangan Bantarbolang		Dinas Kesehatan	
				(Hasil Reses Tahun 2012 FPG)	Polindes Pasir Pulosari		Dinas Kesehatan	
				(Hasil Reses Tahun 2012 FPG)	Pembangunan polindes Lawangrejo Pemalang		Dinas Kesehatan	
				(Hasil Reses Tahun 2012 FPG)	Pembangunan Gedung polindes Pecangaan Comal	6 x 12 m	Dinas Kesehatan	60,000,000
				(Hasil Reses 2012 FPKS)	Pengadaan sarana-prasarana di Polindes Gombang Belik		Dinas Kesehatan	
				(Hasil Reses 2012 FPG)	Pembangunann Polindes Karangtengah AMPELGADING		Dinas Kesehatan	
				(Hasil Reses 2012 FPKS)	Pembangunan Polindes Petanjungan Petarukan		Dinas Kesehatan	
				(Hasil Reses 2012 FPG)	Pembangunan Gedung Puskesmas Pembantu Wanarejan Selatan TAMAN		Dinas Kesehatan	

Kode Urusan	Kode Program/Kegiatan		Bidang Urusan Pemerintah Daerah dan Program / Kegiatan	Sasaran Program / Keluaran Kegiatan	Target	Organisasi	Pagu Indikatif (Rp)	
-1-	-2-		-3-	-4-	-5-	-6-		
1	02	25	04	Pengadaan Puskesmas Keliling	unit pusling yang diadakan (DAK+DAU)	1 unit	Dinas Kesehatan	1,500,000,000
1	02	25	05	Pembangunan Posyandu	jumlah posyandu yang dibangun dan diperbaiki	100%	Dinas Kesehatan	
				<i>Pembangunan gedung Posyandu Pelutan (Hasil Forum SKPD Prioritas II Rumpun Infrastruktur)</i>	<i>9 m X 6 m</i>		Dinas Kesehatan	<i>125,000,000</i>
				<i>(Hasil Reses Tahun 2012 FPG)</i>	<i>Pembuatan Posyandu Mulyoharjo Pemalang</i>		Dinas Kesehatan	
				<i>(Hasil Reses Tahun 2012 FPG)</i>	<i>PMT Posyandu lansia Kwasen Bodeh</i>		Dinas Kesehatan	
1	02	25	06	Pengadaan Sarana dan Prasarana Puskesmas, Pusk.Rawat Inap, Pusk.Pembantu, Poskesdes	unit sarpras pada puskesmas, pusk.rawat inap, pusk.pembantu yang tersedia (DAK+DAU)	6 puskesmas bersalin, 2 puskesmas dari pustu	Dinas Kesehatan	900,000,000
					<i>Bantuan Perlengkapan sarana Posyandu dan PMT Plakaran (Hasil Forum SKPD Prioritas II Sosbud)</i>	<i>7 x 15 m</i>	Dinas Kesehatan	<i>75,000,000</i>
					<i>Pengadaan Sarana Posyandu Gandu (Hasil Forum SKPD Prioritas II Sosbud)</i>		Dinas Kesehatan	<i>50,000,000</i>
					<i>Sosial/Pengadaan peralatan Posyandu desa Cibelok (Hasil Forum SKPD Prioritas II Sosbud)</i>	<i>9 m X 6 m</i>	Dinas Kesehatan	
					<i>Sosial/Pelatihan kesehatan dan pengadaan alat Posyandu Jebed Utara (Hasil Forum SKPD Prioritas II Sosbud)</i>	<i>1 unit 8 x 11 m</i>	Dinas Kesehatan	
					<i>Desa siaga aktif Desa Kendal-doyong (Hasil Forum SKPD Prioritas II Sosbud)</i>	<i>1 paket</i>	Dinas Kesehatan	<i>60,000,000</i>
					<i>PMT Balita & Lansia Purwoharjo (Hasil Forum SKPD Prioritas II Sosbud)</i>		Dinas Kesehatan	<i>62,760,000</i>
					<i>(Hasil Reses Tahun 2012 FPG)</i>		Dinas Kesehatan	
					<i>(Hasil Reses Tahun 2012 FPKS)</i>		Dinas Kesehatan	
1	02	25	11	Peningkatan Puskesmas menjadi Pusk.Rawat Inap, Pusk.Pembantu menjadi Puskesmas	unit puskesmas, pusk.rawat inap puskesmas pembantu yang ditingkatkan (DAK+DAU)	2 puskesmas dari pustu	Dinas Kesehatan	3,000,000,000
1	02	25	13	Pemeliharaan Rutin/Berkala Sarana dan Prasarana Puskesmas, Pusk.Rawat Inap, Pusk.Pembantu	jumlah unit sarpras pada puskesmas, pusk.rawat inap, pusk.pembantu yang terpelihara	100%	Dinas Kesehatan	500,000,000
1	02	25	20	Rehabilitasi Sedang/Berat Puskesmas, Pusk.Rawat Inap, Puskesmas Pembantu, Poskesdes	unit puskesmas, pusk.rawat inap, pusk.pembantu, poskesdes yang diperbaiki/direhabilitasi	100%	Dinas Kesehatan	4,000,000,000
1	02	28		Program kemitraan peningkatan pelayanan kesehatan	Kegiatan kemitraan dalam upaya peningkatan pelayanan kesehatan	80%	Dinas Kesehatan	5,000,000,000
1	02	28	07	Kemitraan Pengobatan bagi Pasien Kurang Mampu	pasien miskin dan kurang mampu yang mendapat pengobatan dan rujukan melalui kegiatan kemitraan	100%	Dinas Kesehatan	5,000,000,000
1	02	29		Program Peningkatan Kesehatan Anak Balita	Meningkatnya pelayanan kesehatan anak balita	80%	Dinas Kesehatan	342,500,000
1	02	29	01	Penyuluhan Kesehatan Anak Balita	terseleksinya balita sehat Indonesia Kab. Pemalang sebanyak 22 baduta dan 22 balita	100%	Dinas Kesehatan	40,000,000
					<i>Sosialisasi Kesehatan Lingkungan Desa Iser (Hasil Forum SKPD Prioritas II Sosbud)</i>	<i>9 m X 6 m (2 lokal)</i>	Dinas Kesehatan	<i>9,500,000</i>
					<i>Penyuluhan bagi ibu hamil Desa Bulu (Hasil Forum SKPD Prioritas II Sosbud)</i>		Dinas Kesehatan	<i>33,000,000</i>
					<i>(Hasil Reses Tahun 2012 FPG)</i>		Dinas Kesehatan	
					<i>(Hasil Reses Tahun 2012 FPG)</i>	<i>1 Kelompok</i>	Dinas Kesehatan	
					<i>(Hasil Reses Tahun 2012 F.AIR)</i>		Dinas Kesehatan	
1	02	29	04	Pelatihan dan Pendidikan Perawatan Anak Balita	jumlah bidan terlatih manajemen asfiksi dan BBLR 44 orang, terlatih SDIDTK Balita 44 orang, teraudit kematian bayi dan balita 50 kasus, tertanganinya neonatus dengan komplikasi 1500 kasus, tersedianya blanko pemeriksaan MTBM,MTBS dan SDIDTK, kartu tumbuh kembang anak di 222 desa/ke	100%	Dinas Kesehatan	200,000,000
					<i>Pelatihan merawat bayi Walangsanga (Hasil Forum SKPD Prioritas II Sosbud)</i>	<i>6 x 9 m</i>	Dinas Kesehatan	<i>60,000,000</i>
					<i>(Hasil Reses Tahun 2012 FPG)</i>		Dinas Kesehatan	
					<i>(Hasil Reses Tahun 2012 FPG)</i>	<i>1 Kelompok</i>	Dinas Kesehatan	
1	02	30		Program Peningkatan Pelayanan Kesehatan Lansia	Meningkatnya pelayanan kesehatan lansia	80%	Dinas Kesehatan	35,000,000
1	02	30	01	Pelayanan Pemeliharaan kesehatan	terlatihnya nakes dan tersedianya Lansia Kit untuk pembentukan puskesmas santun usia (66 Nakes, 22 set lansia kit) KMS Lansia 2850 KMS dan terbentuknya jumlah kader posyandu lansia serta tersosialisasi puskesmas santun usia 141 orang	100%	Dinas Kesehatan	35,000,000

Kode Urusan	Kode Program/Kegiatan	Bidang Urusan Pemerintah Daerah dan Program / Kegiatan	Sasaran Program / Keluaran Kegiatan	Target	Organisasi	Pagu Indikatif (Rp)	
-1-	-2-	-3-	-4-	-5-	-6-		
1	02	31	Program Pengawasan dan Pengendalian Kesehatan Makanan	Terwujudnya upaya pengawasan dan pengendalian kesehatan makanan	80%	Dinas Kesehatan	75,000,000
1	02	31	02 Pengawasan dan Pengendalian Keamanan dan Kesehatan makanan Hasil Produksi Rumah tangga	tersedianya data dan informasi tentang keamanan dan kesehatan makanan dan minuman baik hasil produksi maupun yang didistribusikan	150 IRTP dan 200 Pengelola IRTP tersertifikasi PKP.	Dinas Kesehatan	75,000,000
1	02	32	Program Peningkatan Keselamatan Ibu Melahirkan dan Anak	Meningkatnya keselamatan ibu melahirkan dan anak	80%	Dinas Kesehatan	1,423,540,000
1	02	32	02 Perawatan Secara Berkala bagi Ibu Hamil bagi Keluarga Kurang mampu	pendampingan pemeliharaan ibu hamil resiko tinggi (kelas ibu hamil)	66 kelas	Dinas Kesehatan	137,000,000
1	02	32	04 Pembinaan Tugas Pokok dan Fungsi Bidan	bidan - pasca APN dan kompetensi teruji (88 org) - mendapat pendidikan berkelanjutan (176 org) - mendapat pembinaan (365 org) - mengadakan pendataan dan analisa data (222 desa) - yang mengikuti AMP (pada 30 kasus kematian ibu dan 60 kasus kematian bayi)	100%	Dinas Kesehatan	450,000,000
1	02	32	05 Peningkatan Kemampuan Tenaga Bidan	bidan terlatih SDIDTK	66 bidan	Dinas Kesehatan	250,000,000
1	02	32	06 Peningkatan Kesehatan Ibu dan Bayi	terdeteksinya ibu hamil dan bayi resiko tinggi	5600 bumil resti	Dinas Kesehatan	450,000,000
				<i>Pemberian Makanan Tambahan bagi balita Desa Kalirandu (Hasil Forum SKPD Prioritas II Sosbud)</i>	<i>9 m X 6 m X 1 unit</i>	Dinas Kesehatan	<i>22,140,000</i>
				<i>Pemberian Makanan Tambahan bagi balita Desa Temuireng (Hasil Forum SKPD Prioritas II Sosbud)</i>		Dinas Kesehatan	<i>10,000,000</i>
				<i>Pemberian Makanan Tambahan bagi Balita Desa Bulu (Hasil Forum SKPD Prioritas II Sosbud)</i>		Dinas Kesehatan	<i>21,000,000</i>
				<i>Pemberian makanan tambahan dan vitamin bagi lansia Desa Loning (Hasil Forum SKPD Prioritas II Sosbud)</i>		Dinas Kesehatan	<i>33,600,000</i>
				<i>Pemberian Makanan Tambahan dan Vitamin bagi Balita Desa Pesucen (Hasil Forum SKPD Prioritas II Sosbud)</i>		Dinas Kesehatan	<i>40,000,000</i>
				<i>Pemberian makanan tambahan dan vitamin untuk balita Desa Kendal-doyong (Hasil Forum SKPD Prioritas II Sosbud)</i>	<i>100 unit</i>	Dinas Kesehatan	<i>9,800,000</i>
				RSUD Dr. M. ASHARI		RSUD Dr. M. Ashari	57,064,060,000
1	02		KESEHATAN			RSUD Dr. M. Ashari	57,064,060,000
1	02	01	Program Pelayanan Administrasi Perkantoran	Tersedianya pelayanan administrasi perkantoran untuk meningkatkan kinerja terhadap kebutuhan	80%	RSUD Dr. M. Ashari	10,190,380,000
1	02	01	02 Penyediaan Jasa Komunikasi, Sumber Daya Air dan Listrik	Tersedianya pembayaran untuk kebutuhan Air	9 bulan	RSUD Dr. M. Ashari	905,080,000
				Tersedianya pembayaran untuk kebutuhan Listrik	9 bulan	RSUD Dr. M. Ashari	
				Tersedianya pembayaran untuk kebutuhan Telepon	9 bulan	RSUD Dr. M. Ashari	
				Tersedianya pembayaran untuk kebutuhan Pajak air bawah tanah	9 bulan	RSUD Dr. M. Ashari	
1	02	01	07 Penyediaan Jasa Administrasi Keuangan <i>(Hasil Reses Tahun 2012 FPDIP)</i>	Pembayaran jasa pelayanan JAMKESDA (Jaminan Kesehatan Daerah) <i>Evaluasi Pelaksanaan Jamkesda</i>	1 tahun	RSUD Dr. M. Ashari	2,748,300,000
				<i>(Hasil Reses Tahun 2012 F.AIR)</i>		RSUD Dr. M. Ashari	
				<i>(Hasil Reses Tahun 2012 FPKS)</i>		RSUD Dr. M. Ashari	
				<i>(Hasil Reses 2012 FPKS)</i>		RSUD Dr. M. Ashari	
				<i>Jamkesmas / Jamkesda untuk masyarakat kecil Kecepit Randudongkal</i>		RSUD Dr. M. Ashari	
1	02	01	08 Penyediaan Jasa Kebersihan Kantor	Terpenuhinya kewajiban membayar honor tenaga kontrak (THK)	40 orang, selama 13 bulan.	RSUD Dr. M. Ashari	369,000,000
				Pembayaran Honor Tenaga BLUD	1 tahun	RSUD Dr. M. Ashari	6,168,000,000
1	02	02	Program Peningkatan Sarana dan Prasarana Aparatur	Meningkatnya sarana prasarana aparatur untuk menunjang peningkatan kinerja terhadap kebutuhan	80%	RSUD Dr. M. Ashari	1,080,350,000
1	02	02	07 Pengadaan Perlengkapan Gedung Kantor	Tersedianya Perlengkapan Gedung kantor (untuk belanja bahan habis pakai material tenun dan jahit misalnya : spre, korden, dll)	1 paket	RSUD Dr. M. Ashari	300,000,000
				Pengadaan Sprei, korden, jas medik, dll	1 Paket	RSUD Dr. M. Ashari	
				Pengadaan Kasur	50 unit	RSUD Dr. M. Ashari	
1	02	02	11 Pengadaan Komputer dan perlengkapannya	Komputer untuk ruang Farmasi baru	2 unit	RSUD Dr. M. Ashari	75,000,000
				Komputer untuk ruang Farmasi lama	1 unit	RSUD Dr. M. Ashari	
				Komputer untuk Kamar jenazah	1 unit	RSUD Dr. M. Ashari	
				Komputer untuk Ruang Bank darah	1 unit	RSUD Dr. M. Ashari	

Kode Urusan	Kode Program/ Kegiatan	Bidang Urusan Pemerintah Daerah dan Program / Kegiatan	Sasaran Program / Keluaran Kegiatan	Target	Organisasi	Pagu Indikatif (Rp)	
-1-	-2-	-3-	-4-	-5-	-6-		
			Komputer untuk Kepegawaian	1 unit + 1 laptop	RSUD Dr. M. Ashari		
			Pengurus barang Medis dan Non Medis	1 laptop	RSUD Dr. M. Ashari		
			Pengadaan Komputer Jaringan (CPU, Monitor)	10 unit	RSUD Dr. M. Ashari		
			Pengadaan Komputer	1 Paket	RSUD Dr. M. Ashari		
1	02	02	22 Pemeliharaan Rutin/ Berkala Gedung Kantor	Terpeliharanya pengecatan gedung kantor seluas 1.200 m2, Rehab ruang askes, informasi dan verifikasi terpadu, pembuatan Tempat Pembuangan Sampah Akhir (TPA)	1 paket	RSUD Dr. M. Ashari	121,000,000
1	02	02	24 Pemeliharaan rutin/berkala kendaraan dinas/operasional	Jumlah kendaraan dinas yang terpelihara	3 mobil dan 4 sepeda motor	RSUD Dr. M. Ashari	72,600,000
1	02	02	29 Pemeliharaan rutin/berkala mebeleur	Perbaikan jok kursi bangsal	55 unit	RSUD Dr. M. Ashari	60,500,000
1	02	02	30 Pemeliharaan rutin/berkala komputer dan perlengkapannya	Pemeliharaan Komputer (CPU, monitor, keyboard)	100 unit	RSUD Dr. M. Ashari	90,750,000
				Pemeliharaan Printer	50 unit	RSUD Dr. M. Ashari	
				Pemeliharaan UPS	20 unit	RSUD Dr. M. Ashari	
				Pemeliharaan Penggantian suku cadang	100 unit	RSUD Dr. M. Ashari	
1	02	02	36 Pemeliharaan rutin berkala tempat parkir dan area publik kantor	Terpeliharanya Area Publik dan Parkir (halaman depan rsud)	1 paket	RSUD Dr. M. Ashari	60,500,000
1	02	02	45 Pemeliharaan rutin/berkala software dan sistim informasi	Pemeliharaan Jaringan	1 paket	RSUD Dr. M. Ashari	300,000,000
				Pengembangan program SIMRS.	1 paket	RSUD Dr. M. Ashari	
1	02	26	Program Pengadaan Peningkatan Sarana Dan Prasarana RS / RSJ / RS Paru2 / RS Mata	peningkatan sarana dan prasarana rumah sakit umum	80%	RSUD Dr. M. Ashari	16,346,000,000
1	02	26	18 Pengadaan Alat-alat Kesehatan Rumah Sakit	Tersedianya alat-alat kesehatan (bed pasien, dll) (APBD)	1 paket	RSUD Dr. M. Ashari	1,000,000,000
				Tersedianya alat pelayanan medis	1 paket	RSUD Dr. M. Ashari	
				Tersedianya alat-alat kesehatan (DAK)	1 paket	RSUD Dr. M. Ashari	
				Tersedianya alat-alat kesehatan (Pendamping DAK)	1 paket	RSUD Dr. M. Ashari	
				Penunjang DAK (AP)	1 paket	RSUD Dr. M. Ashari	
1	02	26	19 Pengadaan Obat-obatan Rumah Sakit	Tersedianya obat rumah sakit umum dan jamkesda	1 tahun, (+ 60.000 pasien)	RSUD Dr. M. Ashari	15,000,000,000
				Bahan laboratorium (penggantian darah)	1 tahun	RSUD Dr. M. Ashari	
				Bahan radiologi	1 tahun	RSUD Dr. M. Ashari	
1	02	26	21 Pengadaan Mebeleur Rumah Sakit	Tersedianya mebeleur rumah sakit (kursi tunggu pasien)	1 paket	RSUD Dr. M. Ashari	121,000,000
1	02	26	22 Pengadaan Perlengkapan Rumah Tangga RS	Pengadaan Televisi Flat	1 paket	RSUD Dr. M. Ashari	225,000,000
				Pengadaan Mesin Cuci	1 unit	RSUD Dr. M. Ashari	
				Pengelolaan dan Penguburan Jenazah pasien terlantar	10 orang	RSUD Dr. M. Ashari	
				Material kesehatan	1 paket	RSUD Dr. M. Ashari	
1	02	27	Program Pemeliharaan Sarana dan Prasarana RS	peningkatan pemeliharaan sarana dan prasarana rumah sakit umum	80%	RSUD Dr. M. Ashari	1,447,330,000
1	02	27	01 Pemeliharaan Rutin / Berkala RS	Bahan instalasi air (untuk pembuatan tower air)	1 paket	RSUD Dr. M. Ashari	363,000,000
				Bahan baku bangunan	1 paket	RSUD Dr. M. Ashari	
				Pengadaan instalasi listrik	1 paket	RSUD Dr. M. Ashari	
				Pengadaan instalasi telepon	1 paket	RSUD Dr. M. Ashari	
				Pengadaan instalasi gas (50 titik)	1 paket	RSUD Dr. M. Ashari	
1	02	27	04 Pemeliharaan Rutin / Berkala Ruang Rawat Inap RS	Pemeliharaan instalasi laboratorium	1 paket	RSUD Dr. M. Ashari	500,000,000
1	02	27	16 Pemeliharaan Rutin / Berkala Instalasi Pengolahan Air Limbah (IPAL) RS	Terpenuhinya BBM IPAL (solar)	3.600 liter	RSUD Dr. M. Ashari	125,000,000
				Service peralatan dan perlengkapan Incenerator (IPAL)	1 kegiatan	RSUD Dr. M. Ashari	
				Belanja jasa analisis laboratorium	1 tahun	RSUD Dr. M. Ashari	
1	02	27	17 Pemeliharaan Rutin / Berkala Alat-Alat Kesehatan RS	Kalibrasi dan jasa service peralatan serta pemeliharaan alkes	1 tahun	RSUD Dr. M. Ashari	250,000,000
1	02	27	18 Pemeliharaan Rutin / Berkala Ambulance dan Jenazah	Terpeliharanya Mobil Ambulance	1 tahun, 4 unit	RSUD Dr. M. Ashari	84,700,000
				Terpeliharanya Mobil Jenazah	1 tahun, 2 unit	RSUD Dr. M. Ashari	
1	02	27	20 Pemeliharaan Rutin / Berkala Perlengkapan RS	Pemeliharaan Genset (BBM solar)	13.000 liter, 1 unit	RSUD Dr. M. Ashari	124,630,000
				Pemeliharaan AC	128 unit	RSUD Dr. M. Ashari	
				Pemeliharaan Mesin Cuci	3 unit	RSUD Dr. M. Ashari	
				Pemeliharaan Kulkas	10 unit	RSUD Dr. M. Ashari	

Kode Urusan	Kode Program/Kegiatan	Bidang Urusan Pemerintah Daerah dan Program / Kegiatan	Sasaran Program / Keluaran Kegiatan	Target	Organisasi	Pagu Indikatif (Rp)	
-1-	-2-	-3-	-4-	-5-	-6-		
			Pemeliharaan Televisi	25 unit	RSUD Dr. M. Ashari		
			Pemeliharaan peralatan dan perlengkapan lainnya	1 paket	RSUD Dr. M. Ashari		
1	02	33	Program Peningkatan Kualitas Pelayanan Kesehatan pada BLUD	Peningkatan Kualitas Pelayanan Kesehatan pada BLUD	80%	RSUD Dr. M. Ashari	28,000,000,000
1	02	33	01 Pelayanan dan Pedukung Pelayanan pada BLUD RSUD	Meningkatnya pelaksanaan pelayanan dan pendukung pelayanan pada BLU RSUD.	1 tahun	RSUD Dr. M. Ashari	28,000,000,000
			DINAS PEKERJAAN UMUM		DPU	175,193,441,000	
1	03		PEKERJAAN UMUM		DPU	153,038,441,000	
1	03	01	Program Pelayanan Administrasi Perkantoran	Tersedianya pelayanan administrasi perkantoran untuk meningkatkan kinerja terhadap kebutuhan	80%	DPU	8,865,500,000
1	03	01	01 Penyediaan jasa surat menyurat	terselesaikannya proses surat menyurat 1 (satu) tahun anggaran	100%	DPU	20,000,000
1	03	01	02 Penyediaan jasa komunikasi, sumber daya air dan listrik	tersedianya kebutuhan jasa komunikasi, sumber daya air dan listrik serta LPJU terhadap kebutuhan keseluruhan	100%	DPU	8,300,000,000
1	03	01	06 Penyediaan jasa pemeliharaan dan perizinan kendaraan dinas/operasional	terpenuhinya jasa pemeliharaan kantor dan perizinan kendaraan dinas/operasional selama 1 tahun	100%	DPU	15,000,000
1	03	01	07 Penyediaan jasa administrasi keuangan	terlaksananya penyediaan jasa administrasi keuangan untuk penerimaan retribusi	100%	DPU	7,500,000
1	03	01	08 Penyediaan jasa kebersihan kantor	Penyediaan jasa kebersihan kantor selama 1 tahun	100%	DPU	70,000,000
1	03	01	10 Penyediaan alat tulis kantor	terpenuhinya alat tulis kantor selama 1 tahun	100%	DPU	46,000,000
1	03	01	11 Penyediaan barang cetakan dan penggandaan	tersedianya kebutuhan barang cetak dan penggandaan selama 1 tahun	100%	DPU	90,000,000
1	03	01	12 Penyediaan komponen instalasi listrik/penerangan bangunan kantor	tersedianya komponen instalasi listrik/ Penerangan bangunan kantor selama 1 tahun	100%	DPU	19,000,000
1	03	01	13 Penyediaan peralatan dan perlengkapan kantor	terpenuhinya peralatan dan perlengkapan kantor	100%	DPU	30,000,000
1	03	01	14 Penyediaan peralatan rumah tangga	terpenuhinya peralatan rumah tangga	100%	DPU	8,000,000
1	03	01	15 Penyediaan bahan bacaan dan peraturan perundang-undangan	tersedianya buku buku perpustakaan	100%	DPU	10,000,000
1	03	01	17 Penyediaan makanan dan minuman	tercukupinya kebutuhan makanan dan minuman	100%	DPU	65,000,000
1	03	01	18 Rapat-rapat koordinasi dan konsultasi ke luar daerah	terselenggaranya koordinasi dan konsultasi keluar daerah	100%	DPU	95,000,000
1	03	01	19 Penyediaan jasa keamanan	terpenuhinya jasa keamanan kantor selama 1 tahun	100%	DPU	90,000,000
1	03	02	Program Peningkatan Sarana dan Prasarana	Meningkatnya sarana prasarana aparatur untuk menunjang peningkatan kinerja terhadap kebutuhan	80%	DPU	1,945,000,000
1	03	02	03 Pembangunan gedung kantor	Terlaksananya Pembangunan Gedung Arsip DPU	100%	DPU	1,000,000,000
1	03	02	05 Pengadaan kendaraan dinas/operasional	tersedianya kendaraan dinas / operasional terhadap kebutuhan	100%	DPU	200,000,000
1	03	02	07 Pengadaan perlengkapan gedung kantor	jumlah perlengkapan gedung kantor yang diadakan	100%	DPU	25,000,000
1	03	02	09 Pengadaan peralatan gedung kantor	tersedianya peralatan gedung kantor berupa AC dan Kipas Angin	100%	DPU	250,000,000
1	03	02	10 Pengadaan Mebeleur	tersedianya mebeleur bagi UPP DPU	100%	DPU	20,000,000
1	03	02	11 Pengadaan komputer dan perlengkapannya	terpenuhinya kebutuhan komputer dan perlengkapannya	100%	DPU	30,000,000
1	03	02	22 Pemeliharaan rutin/berkala gedung kantor	Terlaksananya pemeliharaan rutin/ berkala gedung kantor selama 1 tahun	100%	DPU	50,000,000
1	03	02	24 Pemeliharaan rutin/berkala kendaraan dinas/Operasional	Terlaksananya pemeliharaan rutin/ berkala kendaraan dinas/ operasional	100%	DPU	110,000,000
1	03	02	28 Pemeliharaan rutin/berkala peralatan gedung kantor	Terlaksananya pemeliharaan rutin/ berkala peralatan gedung kantor selama 1 tahun	100%	DPU	35,000,000
1	03	02	29 Pemeliharaan rutin/berkala mebeleur	Terlaksananya pemeliharaan rutin/ berkala mebelir selama 1 tahun	100%	DPU	35,000,000
1	03	02	30 Pemeliharaan rutin/berkala komputer dan perlengkapannya	Terlaksananya pemeliharaan rutin/ berkala komputer dan perlengkapannya selama 1 tahun	100%	DPU	40,000,000
1	03	02	27 Pemeliharaan rutin berkala pagar dan pembatas lingkungan kantor	terlaksananya Pemeliharaan rutin berkala pagar dan pembatas lingkungan kantor	100%	DPU	50,000,000
1	03	02	42 Rehab sedang/berat gedung kantor	Terlaksananya Rehab sedang/berat gedung kantor	100%	DPU	100,000,000
1	03	03	Program peningkatan disiplin aparatur	Terwujudnya peningkatan disiplin aparatur	80%	DPU	100,000,000
1	03	03	05 Pengadaan pakaian khusus hari-hari tertentu	terpenuhinya kebutuhan pakaian olahraga	100%	DPU	100,000,000
1	03	05	Program Peningkatan Kapasitas Sumber Daya Aparatur	Terwujudnya peningkatan kapasitas sumberdaya aparatur	80%	DPU	35,000,000
1	03	05	04 Pelatihan teknis pelaksanaan tupoksi SKPD	terselenggarakannya pelatihan teknis pelaksanaan Tupoksi SKPD	100%	DPU	35,000,000
1	03	06	Program Peningkatan Pengembangan Sistem Pelaporan Capaian Kinerja dan Keuangan	Tersusunya laporan capaian kinerja dan keuangan lima tahunan	80%	DPU	145,000,000
1	03	06	01 Penyusunan capaian kinerja dan ikhtisar realisasi Kerja	tersusunnya laporan capaian kinerja dan ikhtisar realisasi kinerja SKPD	100%	DPU	10,000,000
1	03	06	02 Penyusunan pelaporan keuangan semesteran	tersusunnya laporan keuangan semesteran	100%	DPU	10,000,000

Kode Urusan	Kode Program/ Kegiatan	Bidang Urusan Pemerintah Daerah dan Program / Kegiatan	Sasaran Program / Keluaran Kegiatan	Target	Organisasi	Pagu Indikatif (Rp)		
-1-	-2-	-3-	-4-	-5-	-6-			
1	03	06	03	Penyusunan pelaporan prognosis realisasi anggaran	tersusunnya laporan prognosis realisasi anggaran	100%	DPU	10,000,000
1	03	06	04	Penyusunan pelaporan keuangan akhir tahun	tersusunnya laporan keuangan akhir tahun	100%	DPU	15,000,000
1	03	06	05	Monitoring, Evaluasi dan Pelaporan	terselenggaranya monitoring, evaluasi dan pelaporan kegiatan pada DPU	100%	DPU	100,000,000
1	03	09		Program Peningkatan Perencanaan dan Penganggaran SKPD	Terwujudnya peningkatan perencanaan dan penganggaran SKPD	80%	DPU	50,000,000
1	03	09	02	Penyusunan dokumen perencanaan dan penganggaran SKPD	Penyusunan Renja-RKA-DPA-DPPA dan dokumen laporan bulanan DPUK Pemalang	100%	DPU	50,000,000
1	03	15		Pembangunan Jalan dan Jembatan	Terwujudnya pembangunan jalan dan jembatan	80%	DPU	55,990,000,000
1	03	15	01	Perencanaan pembangunan jalan	tersedianya dokumen perencanaan pembangunan jalan kabupaten dan jalan desa	100%	DPU	65,000,000
1	03	15	03	Pembangunan jalan	terlaksananya pembangunan jalan kabupaten, peningkatan jalan kabupaten	103,18 km	DPU	54,895,000,000
1	03	15	04	Perencanaan Pembangunan jembatan	tersedianya dokumen perencanaan pembangunan jembatan	100%	DPU	30,000,000
1	03	15	05	Pembangunan Jembatan	terbangunnya Jembatan Kabupaten	2 unit	DPU	1,000,000,000
1	03	16		Program Pembangunan saluran drainase dan gorong-gorong	Terlaksananya rehabilitasi/ pemeliharaan jalan dan jembatan	80%	DPU	4,000,000,000
1	03	16	03	Pembangunan saluran drainase dan gorong-gorong	terbangunnya saluran drainase dan gorong-gorong	10 km	DPU	4,000,000,000
1	03	18		Program Rehabilitasi/Pemeliharaan Jalan dan Jembatan	Terlaksananya rehabilitasi/ pemeliharaan jalan dan jembatan	80%	DPU	10,600,000,000
1	03	18	01	Perencanaan Rehabilitasi/Pemeliharaan Jalan	tersedianya dokumen perencanaan rehabilitasi/pemeliharaan jalan	100%	DPU	75,000,000
1	03	18	02	Perencanaan Rehabilitasi/Pemeliharaan Jembatan	tersedianya dokumen perencanaan rehabilitasi/pemeliharaan jembatan	100%	DPU	25,000,000
1	03	18	03	Rehabilitasi/Pemeliharaan jalan	telaksananya rehabilitasi/pemeliharaan jalan Kabupaten	50 km	DPU	10,000,000,000
1	03	18	04	Rehabilitasi/pemeliharaan jembatan	terlaksananya rehabilitasi/pemeliharaan jembatan	5 km	DPU	500,000,000
1	03	21		Program tanggap darurat jalan dan jembatan	tertanganinya kondisi tanggap darurat jalan dan jembatan	80%	DPU	2,500,000,000
1	03	21	01	Rehabilitasi jalan dalam kondisi tanggap darurat	tercapainya jumlah rata-rata rehabilitasi/pemeliharaan jalan kabupaten dalam kondisi tanggap darurat	100%	DPU	2,000,000,000
1	03	21	02	Rehabilitasi jembatan dalam kondisi tanggap darurat	tercapainya jumlah rata-rata rehabilitasi/pemeliharaan jembatan kabupaten dalam kondisi tanggap darurat	100%	DPU	500,000,000
1	03	23		Program Peningkatan sarana dan Prasarana Kebinamargaan	Meningkatnya sarana dan prasarana kebinamargaan	80%	DPU	80,000,000
1	03	23	10	Rehabilitasi/Pemeliharaan alat-alat berat	terlaksananya Rehab / Pemeliharaan alat berat	100%	DPU	80,000,000
1	03	24		Program Pengembangan dan Pengelolaan jaringan Irigasi, Rawa dan Jaringan lainnya	Terwujudnya pengembangan dan Pengelolaan Jaringan Irigasi, Rawa dan Jaringan Pengairan Lainnya	80%	DPU	5,537,000,000
1	03	24	01	Perencanaan pembangunan jaringan irigasi	tersedianya dokumen perencanaan pembangunan jaringan irigasi	100%	DPU	25,000,000
1	03	24	02	Perencanaan pembangunan jaringan air bersih/ air minum	tersedianya dokumen perencanaan pembangunan jaringan air bersih/air minum	100%	DPU	15,000,000
1	03	24	06	Pembangunan jaringan air bersih/ air minum	terlaksananya pembangunan jaringan air bersih/air minum	100%	DPU	1,500,000,000
1	03	24	10	Rehabilitasi/pemeliharaan jaringan irigasi	terlaksananya rehabilitasi/pemeliharaan berat / ringan jaringan irigasi induk, sekunder dan bangunan irigasi	10786 m	DPU	1,078,000,000
					jumlah jaringan irigasi yang terpelihara	7588 m	DPU	569,000,000
1	03	24	14	Rehabilitasi/pemeliharaan normalisasi saluran sungai	terlaksananya rehabilitasi/pemeliharaan normalisasi saluran sungai	20 saluran	DPU	2,000,000,000
1	03	24	15	Optimalisasi fungsi jaringan irigasi yang telah dibangun	terlaksananya optimalisasi fungsi jaringan irigasi yang telah dibangun	100%	DPU	50,000,000
1	03	24	16	Pemberdayaan petani pemakai air	terlaksananya pemberdayaan petani pemakai air	100%	DPU	300,000,000
1	03	26		Program Pengembangan, Pengelolaan dan Konservasi Sungai, Danau dan Sumberdaya Air Lainnya	Terwujudnya pengembangan, Pengelolaan, dan Konservasi Sungai, Danau dan Sumber Daya Air Lainnya	80%	DPU	957,500,000
1	03	26	01	Pembangunan embung dan bangunan penampung air lainnya	jumlah embung yang terbangun	4 unit	DPU	800,000,000
1	03	26	02	Pemeliharaan dan rehabilitasi embung, dan bangunan penampung air lainnya	terlaksananya pemeliharaan embung irigasi yang Terpelihara	100%	DPU	150,000,000
1	03	26	05	Peningkatan partisipasi masyarakat dalam pengelolaan sungai, danau, dan sumber daya air lainnya	jumlah kegiatan partisipasi masyarakat dalam pengelolaan sungai, danau, dan sumber daya air	100%	DPU	7,500,000
1	03	27		Program Pengembangan kinerja pengelolaan air minum dan air limbah	Terwujudnya pengembangan Kinerja Pengelolaan Air Minum dan Air Limbah	80%	DPU	880,000,000

Kode Urusan	Kode Program/Kegiatan	Bidang Urusan Pemerintah Daerah dan Program / Kegiatan	Sasaran Program / Keluaran Kegiatan	Target	Organisasi	Pagu Indikatif (Rp)		
-1-	-2-	-3-	-4-	-5-	-6-			
1	03	27	01	Penyediaan prasarana dan sarana air minum bagi masyarakat berpenghasilan rendah	jumlah unit prasarana dan sarana air minum bagi masyarakat berpenghasilan rendah	3 unit	DPU	880,000,000
1	03	29		Program Pengembangan Wilayah Staregis dan Cepat Tumbuh	T Berkembangnya wilayah strategis dan cepat tumbuh	80%	DPU	1,150,000,000
1	03	29	02	Pembangunan/peningkatan infrastruktur	kegiatan pembangunan / peningkatan infrastruktur (Pemb LPJU, Trotoar, Boulevard)	3 paket	DPU	1,000,000,000
				(Hasil Reses 2012 FPKS)	Pembangunan gapura selamat datang Mereng Moga		DPU	
				(Hasil Reses 2012 FPDIP)	Pengadaan Sarana Lapangan Olahraga Petarukan Petarukan		DPU	
				(Hasil Reses 2012 FPKS)	Perbaikan Sarana-Prasarana umum Kecepatan Randudongkal		DPU	
				(Hasil Reses 2012 FPDemokrat)	Rehabilitasi Sarana Lapangan Olahraga Karanganyar Bantarbolang		DPU	
				(Hasil Reses 2012 FPDemokrat)	Revitalisasi Lapangan / GOR Jatidiri Comal Comal		DPU	
				(Hasil Reses 2012 FPG)	Rehabilitasi X KA PG Penambahan Pelat Beton Penggarit Taman		DPU	
				(Hasil Reses 2012 FPKS)	Rehab Musholla dan Masjid Tambakrejo Pemalang		DPU	
				(Hasil Reses 2012 FPKS)	Bantuan pembuatan tempat wudhu ds Lodaya Randudongkal		DPU	
				(Hasil Reses 2012 FPKS)	Rehabilitasi Mushola Purwoharjo Ulujami		DPU	
				(Hasil Reses 2012 FPKS)	Rehabilitasi Musholla Kendalsari Petarukan		DPU	
				(Hasil Reses 2012 FPKS)	Permohonan bantuan dana untuk rehab mushola Bang Larangan Ampelgading		DPU	
1	03	29	03	Pembangunan/penataan kawasan	kegiatan penataan kawasan	100%	DPU	150,000,000
				(Hasil Reses 2012 FPDIP)	Penataan Ruang Terbuka Hijau / Taman Kota		DPU	
1	03	30		Program Pembangunan Infrastruktur Pedesaan	Terwujudnya pembangunan infrastruktur pedesaan	80%	DPU	38,871,126,000
1	03	30	01	Penataan lingkungan pemukiman penduduk pedesaan	terlaksananya Penataan lingkungan pemukiman penduduk pedesaan	100%	DPU	1,500,000,000
1	03	30	02	Pembangunan jalan dan jembatan pedesaan	terlaksananya pembangunan jalan dan jembatan pedesaan	60 km	DPU	15,000,000,000
				(Hasil Forum SKPD Prioritas II Rumpun Infrastruktur)	Rehab berat jalan aspal RW 01 dan 02 Desa Pegongsoran	1.750 m X 2,5 m	DPU	175,000,000
				(Hasil Forum SKPD Prioritas II Rumpun Infrastruktur)	Pengkerasan, Talud, gorong plat Dusun Sewaka-jalan raya Desa Sewaka	2,5 m X 560 m	DPU	180,000,000
				(Hasil Forum SKPD Prioritas II Rumpun Infrastruktur)	Rehab/pemeliharaan jalan aspal RW 04 dan RW 05 Kel Bojongbata	800 m X 3 m	DPU	125,000,000
				(Hasil Forum SKPD Prioritas II Rumpun Infrastruktur)	Rabat beton jalan pedesaan Dusun Sumberharjo Desa Tambakrejo	420 m X 2,5 m	DPU	175,000,000
				(Hasil Forum SKPD Prioritas II Rumpun Infrastruktur)	Perbaikan aspal Jl. Rekaswana RW 04 - RW 08 Kel Paduraksa	2,5 m X 500 m	DPU	80,000,000
				(Hasil Forum SKPD Prioritas II Rumpun Infrastruktur)	Perkerasan Jalan Galur/paving RT 05 RW 01 KEL Widuri	1,5 m X 1.400 m	DPU	200,000,000
				(Hasil Forum SKPD Prioritas II Rumpun Infrastruktur)	Pengkerasan jalan lingk + Talud RW 05 dan 02 Desa Kramat	1,5 m X 600 m	DPU	225,000,000
				(Hasil Forum SKPD Prioritas II Rumpun Infrastruktur)	Pembangunan jembatan Dusun Kamulyan RW 05 Desa Danasari	20 m X 3 m	DPU	180,000,000
				(Hasil Forum SKPD Prioritas II Rumpun Infrastruktur)	Pembangunan Jalan Makadam dan Jembatan Antar Desa Sokawangi	P : 1800 m, L: 2,5 m, Jembatan P: 3 x 8 m	DPU	350,000,000
				(Hasil Forum SKPD Prioritas II Rumpun Infrastruktur)	Pembangunan Jalan Makadam dan Talud Desa Jebed Utara	1200 m x 3 m	DPU	200,000,000
				(Hasil Forum SKPD Prioritas II Rumpun Infrastruktur)	Pengaspalan Jalan dan Rehab Jembatan Desa Pener	8000 m2	DPU	280,000,000
				(Hasil Forum SKPD Prioritas II Rumpun Infrastruktur)	Pembangunan Jalan Makadam dan Jembatan Desa Gondang	P : 1000 m, L: 3 m, 2 Jembatan P: 3 x 1 m	DPU	160,000,000
				(Hasil Forum SKPD Prioritas II Rumpun Infrastruktur)	Pembangunan Jalan Makadam Desa Asemdayong	3000 m x 3 m	DPU	430,000,000
				(Hasil Forum SKPD Prioritas II Rumpun Infrastruktur)	Pengaspalan Jalan Desa Kedungbanjar	2500 m x 3	DPU	375,000,000
				(Hasil Forum SKPD Prioritas II Rumpun Infrastruktur)	Pengaspalan Jalan dan Pembangunan Jembatan Antar Desa Desa Jebed Selatan	2000 m x 2,5 m	DPU	300,000,000
				(Hasil Forum SKPD Prioritas II Rumpun Infrastruktur)	Pembangunan Jalan Telford Desa Wanarejan Selatan	560 x 3 m	DPU	80,000,000
				(Hasil Forum SKPD Prioritas II Rumpun Infrastruktur)	Pembangunan Jalan Makadam dan Jembatan Antar Kecamatan Desa Penggarit	P : 2000 m, L: 3 m	DPU	300,000,000
				(Hasil Forum SKPD Prioritas II Rumpun Infrastruktur)	Pengaspalan jalan dan pembangunan talud Desa Beji	535 m x 3 m	DPU	80,000,000
				(Hasil Forum SKPD Prioritas II Rumpun Infrastruktur)	Pembangunan Jalan Makadam dan Jembatan Desa Sokawangi	P : 800 m, L: 2,5 m, Jembatan P: 3 x 1 m	DPU	200,000,000
				(Hasil Forum SKPD Prioritas II Rumpun Infrastruktur)	Jalan Aspal Desa Jrahak	2 km x 2,5 m	DPU	250,000,000
				(Hasil Forum SKPD Prioritas II Rumpun Infrastruktur)	Perkerasan Jalan dan Talud Desa Wanarejan Utara	1000 m x 3 m	DPU	150,000,000
				(Hasil Forum SKPD Prioritas II Rumpun Infrastruktur)	Pembangunan Jalan dan Drainase Desa Wanarejan Utara	500 m x 2,5 m	DPU	180,000,000
				(Hasil Forum SKPD Prioritas II Rumpun Infrastruktur)	Pengaspalan Jalan Sidukat Dsn Karangtengah-Gombong Ds Warungpring	1800 X 2,5 m	DPU	252,000,000
				(Hasil Forum SKPD Prioritas II Rumpun Infrastruktur)	Pengaspalan Jalan Penghubung Datar - Karangdawa Ds Datar	1000 x 3m	DPU	141,000,000
				(Hasil Forum SKPD Prioritas II Rumpun Infrastruktur)	Pengaspalan jalan dan drainase Dusun Krajan RT. 09 Ds Warungpring	450 x 3 m	DPU	244,450,000

Kode Urusan	Kode Program/ Kegiatan	Bidang Urusan Pemerintah Daerah dan Program / Kegiatan	Sasaran Program / Keluaran Kegiatan	Target	Organisasi	Pagu Indikatif (Rp)
-1-	-2-	-3-	-4-	-5-	-6-	
		(Hasil Forum SKPD Prioritas II Rumpun Infrastruktur)	Pengaspalan Jalan Dusun Krajan - Kubang Ds Mereng	1600 x 3 m	DPU	225,600,000
		(Hasil Forum SKPD Prioritas II Rumpun Infrastruktur)	Pengaspalan Jalan Dusun Bengken RT 02 Ds Mereng	800 x 2,5 m	DPU	112,000,000
		(Hasil Forum SKPD Prioritas II Rumpun Infrastruktur)	Pengaspalan Jalan Lingkar Dusun Manis Desa Pakembaran	1000 x 3 m	DPU	141,000,000
		(Hasil Forum SKPD Prioritas II Rumpun Infrastruktur)	Pembangunan Jembatan Sungai Waluh Dusun Ca Desa Cibuyur		DPU	
		(Hasil Forum SKPD Prioritas II Rumpun Infrastruktur)	Pengaspalan Jalan dan Rabat Beton lap. Sepak bola ke dk.Glempang Desa Mandiraja	4 x 3 m	DPU	200,000,000
		(Hasil Forum SKPD Prioritas II Rumpun Infrastruktur)	Rehab Jemb & Drainase Kali Warman 1 dk.Krajan Desa Walangsanga	8 x 2,5 m	DPU	18,000,000
		(Hasil Forum SKPD Prioritas II Rumpun Infrastruktur)	Rehab jembatan dan talud kali kawung Wangkelang Desa Wangkelang	jemb.3x3 m tld 3x20 m	DPU	85,000,000
		(Hasil Forum SKPD Prioritas II Rumpun Infrastruktur)	Rapat beton rt 3 kadus 4 Desa Mandiraja	200 x 2,5 m	DPU	75,000,000
		(Hasil Forum SKPD Prioritas II Rumpun Infrastruktur)	Pengaspalan Jalan dk. Kepetek Desa Gendoang	1.300 x 3 m	DPU	200,000,000
		(Hasil Forum SKPD Prioritas II Rumpun Infrastruktur)	Rabat beton dk. Prau Desa Pepedan	600 x 2,5 m	DPU	150,000,000
		(Hasil Forum SKPD Prioritas II Rumpun Infrastruktur)	Jembatan kali sat dk.gintung rt 3 rw 10 Desa Sima	20 x 3 m	DPU	300,000,000
		(Hasil Forum SKPD Prioritas II Rumpun Infrastruktur)	Jembatan dan talud Rt 01 Rw 05 Desa Banyumudal	jemb.9x2,5 mTld.8x5m	DPU	150,000,000
		(Hasil Forum SKPD Prioritas II Rumpun Infrastruktur)	Rehab Jemb Kali Warman II dk.Mijen Desa Walangsanga	8 x 2,5 m	DPU	130,000,000
		(Hasil Forum SKPD Prioritas II Rumpun Infrastruktur)	Pengaspalan jalan dk.karangbulu - dk. Pingit Desa Sima	790 x 2,5 m	DPU	125,000,000
		(Hasil Forum SKPD Prioritas II Rumpun Infrastruktur)	Pengaspalan Jalan Jl. Barokah Desa Banyumudal	600 x 3 m	DPU	100,000,000
		(Hasil Forum SKPD Prioritas II Rumpun Infrastruktur)	Pengaspalan jalan Simpur -Mendelem 6.250m x 3m SIMPUR		DPU	-
		(Hasil Forum SKPD Prioritas II Rumpun Infrastruktur)	Perkerasan jalan Dk. Bawah 1.000m x 2,5m BULAKAN		DPU	-
		(Hasil Forum SKPD Prioritas II Rumpun Infrastruktur)	Pembangunan Rabat Beton Dk Sidodadi 800m KALISALEH		DPU	-
		(Hasil Forum SKPD Prioritas II Rumpun Infrastruktur)	Pengaspalan jalan dk. Tampol - Desa Beluk MENDELEM		DPU	-
		(Hasil Forum SKPD Prioritas II Rumpun Infrastruktur)	Pengaspalan jalan Dk.Karangmulya 2.200m x 3m SIKASUR		DPU	-
		(Hasil Forum SKPD Prioritas II Rumpun Infrastruktur)	Pengaspalan jalan dusun III 2.000m x 2,5m KUTA		DPU	-
		(Hasil Forum SKPD Prioritas II Rumpun Infrastruktur)	Pengaspalan jalan RT 33-35/RW 08 Dk.Krajan BELUK		DPU	-
		(Hasil Forum SKPD Prioritas II Rumpun Infrastruktur)	Pengaspalan jalan Dk Bulu - Gombong 1.350m x BELIK		DPU	-
		(Hasil Forum SKPD Prioritas II Rumpun Infrastruktur)	Pengaspalan Jalan Dk. Situmpeng 1.500m x 2,5m BADAK		DPU	-
		(Hasil Forum SKPD Prioritas II Rumpun Infrastruktur)	Pengaspalan jalan Karangsegon-Simbarjaya 2.000m x 2,75m GUNUNGGAYA		DPU	-
		(Hasil Forum SKPD Prioritas II Rumpun Infrastruktur)	Pengaspalan jalan Dk. Tepus Gombong 600m x 3m GOMBONG		DPU	-
		(Hasil Forum SKPD Prioritas II Rumpun Infrastruktur)	Pengaspalan jalan RT 03 RW 09 ke Beluk 1.500m x 2,5m BULAKAN		DPU	-
		(Hasil Forum SKPD Prioritas II Rumpun Infrastruktur)	Jalan Rabat Beton dan Talud Cikendung		DPU	-
		(Hasil Forum SKPD Prioritas II Rumpun Infrastruktur)	Perkerasan Jalan dan Jembatan Pulosari		DPU	-
		(Hasil Forum SKPD Prioritas II Rumpun Infrastruktur)	Jalan Rabat Beton dan Jembatan Clekatakan		DPU	-
		(Hasil Forum SKPD Prioritas II Rumpun Infrastruktur)	Perkerasan Jalan antar Kabupaten Jurangmangu		DPU	-
		(Hasil Forum SKPD Prioritas II Rumpun Infrastruktur)	Jalan Rabat Beton Gunungsari		DPU	-
		(Hasil Forum SKPD Prioritas II Rumpun Infrastruktur)	Jalan Rabat Beton Clekatakan		DPU	-
		(Hasil Forum SKPD Prioritas II Rumpun Infrastruktur)	Jalan Rabat Beton Nyalembeng		DPU	-
		(Hasil Forum SKPD Prioritas II Rumpun Infrastruktur)	Perkerasan Jalan dan Jembatan Batusari		DPU	-
		(Hasil Forum SKPD Prioritas II Rumpun Infrastruktur)	Jalan Rabat Beton Siremeng		DPU	-
		(Hasil Forum SKPD Prioritas II Rumpun Infrastruktur)	Pengaspalan Jalan Kali Sambeng Jojogan	546 x 3 m	DPU	150,000,000
		(Hasil Forum SKPD Prioritas II Rumpun Infrastruktur)	Pengaspalan Jalan Kedawang - Kali picung Pagelaran	2000 x 2,5 m	DPU	350,000,000
		(Hasil Forum SKPD Prioritas II Rumpun Infrastruktur)	Pengaspalan Jalan Desa RT 03 - RT 12 Gapura	3447 x 3 m	DPU	426,576,000
		(Hasil Forum SKPD Prioritas II Rumpun Infrastruktur)	Pengaspalan Jalan Tlagasana - Penisihan Tlagasana	1786 x 2,5 m	DPU	325,000,000
		(Hasil Forum SKPD Prioritas II Rumpun Infrastruktur)	Pengaspalan Jalan Gantungan Tlagasana	1750 x 2,5 m	DPU	300,000,000
		(Hasil Forum SKPD Prioritas II Rumpun Infrastruktur)	Pengaspalan Jalan Pengampon - Longkeyang Pagelaran	1090 x 2,5 m	DPU	200,000,000
		(Hasil Forum SKPD Prioritas II Rumpun Infrastruktur)	Pengaspalan Jalan Belik Bodas	2,5 x 1500 m	DPU	250,000,000
		(Hasil Forum SKPD Prioritas II Rumpun Infrastruktur)	Jalan Telford dusun Sokorejo Dusun Sokarejo Sokawati	800 M	DPU	148,000,000
		(Hasil Forum SKPD Prioritas II Rumpun Infrastruktur)	Rehab Jembatan Dusun Kailongrang Dusun kailongrang Tegalsari Timur	50 M	DPU	100,000,000
		(Hasil Forum SKPD Prioritas II Rumpun Infrastruktur)	Aspal Dukuh Kepuh Dusun Kepuh Wonogiri	P 800 X 3 M	DPU	100,000,000

Kode Urusan	Kode Program/ Kegiatan	Bidang Urusan Pemerintah Daerah dan Program / Kegiatan	Sasaran Program / Keluaran Kegiatan	Target	Organisasi	Pagu Indikatif (Rp)
-1-		-2-	-3-	-4-	-5-	-6-
		(Hasil Forum SKPD Prioritas II Rumpun Infrastruktur)	Aspal Jalan Priyah Jl. Priyah Karangtengah	3 X 624 M	DPU	90,000,000
		(Hasil Forum SKPD Prioritas II Rumpun Infrastruktur)	Rabat Beton Jalan Desa Sarwodadi		DPU	-
		(Hasil Forum SKPD Prioritas II Rumpun Infrastruktur)	Pemindahan jalan desa dukuh Guluk Wanarata		DPU	-
		(Hasil Forum SKPD Prioritas II Rumpun Infrastruktur)	Rehab jalan aspal Desa Kebongede		DPU	-
		(Hasil Forum SKPD Prioritas II Rumpun Infrastruktur)	Jembatan Wangkal Doyong Desa Sumurkidang		DPU	-
		(Hasil Forum SKPD Prioritas II Rumpun Infrastruktur)	Jalan Lingkar Mawar Dusun Kaliruyung Bantarbolang		DPU	-
		(Hasil Forum SKPD Prioritas II Rumpun Infrastruktur)	Aspal & Talud Jalan Dukuh Randu gunting Peguyangan		DPU	-
		(Hasil Forum SKPD Prioritas II Rumpun Infrastruktur)	Pengaspalan jalan RT 13 SEMAYA	2.500 m	DPU	300,000,000
		(Hasil Forum SKPD Prioritas II Rumpun Infrastruktur)	Pengadaan Sarana Air Bersih Dusun I, II, III MEJAGONG	4.000 m	DPU	500,000,000
		(Hasil Forum SKPD Prioritas II Rumpun Infrastruktur)	Pengaspalan jalan Semingkir - Karangmoncol RW 1 SEMINGKIR	1.000 m	DPU	140,000,000
		(Hasil Forum SKPD Prioritas II Rumpun Infrastruktur)	Pemadatan jalan dan Sender Sepanjang jalur Irigasi Dusun 3 KEJENE	1.500 m	DPU	250,000,000
		(Hasil Forum SKPD Prioritas II Rumpun Infrastruktur)	Pengaspalan Jalan Penghubung Desa Karangmoncol (Dukuh Bongkot) dengan desa Semingkir Dukuh Bogo Dusun 5 KARANGMONCOL	1.000 m	DPU	150,000,000
		(Hasil Forum SKPD Prioritas II Rumpun Infrastruktur)	Rehab jembatan dan perbaikan dinding irigasi RT 9 BANJARANYAR	3 x 6 m	DPU	100,000,000
		(Hasil Forum SKPD Prioritas II Rumpun Infrastruktur)	Pengaspalan Jalan antar desa Ambokulon	P : 1500 m L : 3 m	DPU	210,000,000
		(Hasil Forum SKPD Prioritas II Rumpun Infrastruktur)	Pengaspalan Jalan Purwoharjo	P : 500 m L : 3 m	DPU	75,000,000
		(Hasil Forum SKPD Prioritas II Rumpun Infrastruktur)	Pengkerasan jalan (makadam) Kebojongan	P : 500 m L : 2,5 m	DPU	60,000,000
		(Hasil Forum SKPD Prioritas II Rumpun Infrastruktur)	Pengaspalan Jalan Wonokromo	P: 900 m, L: 2,5 m	DPU	115,000,000
		(Hasil Forum SKPD Prioritas II Rumpun Infrastruktur)	Pengaspalan Jalan Antar Desa Lowa	P : 2000 m L : 3 m	DPU	300,000,000
		(Hasil Forum SKPD Prioritas II Rumpun Infrastruktur)	Pengaspalan Jalan Antar Desa Sidorejo	P : 1500 m L : 3 m	DPU	230,000,000
		(Hasil Forum SKPD Prioritas II Rumpun Infrastruktur)	Pengaspalan jalan Gandu	P : 500 m L : 2,5 m	DPU	62,500,000
		(Hasil Forum SKPD Prioritas II Rumpun Infrastruktur)	Pengaspalan Jalan Antar Desa Klegen	P : 1400 m L : 3 m	DPU	215,000,000
		(Hasil Forum SKPD Prioritas II Rumpun Infrastruktur)	Pengkerasan Jalan paving Susukan	P : 1500 m L : 1.5 m	DPU	190,000,000
		(Hasil Forum SKPD Prioritas II Rumpun Infrastruktur)	Pengaspalan Jalan Antar Desa Gintung	500 M (kanan-kiri)	DPU	250,000,000
		(Hasil Forum SKPD Prioritas II Rumpun Infrastruktur)	Pengkerasan jalan (makadam) Purwosari	P. 800 m L. 3 m	DPU	110,000,000
		(Hasil Forum SKPD Prioritas II Rumpun Infrastruktur)	PERKERASAN JALAN ANTAR DESA +JEMBATAN Kertosari		DPU	-
		(Hasil Forum SKPD Prioritas II Rumpun Infrastruktur)	TELFORD JALAN DAN TALUD Limbangan		DPU	-
		(Hasil Forum SKPD Prioritas II Rumpun Infrastruktur)	PENGASPALAN JALAN Ketapang		DPU	-
		(Hasil Forum SKPD Prioritas II Rumpun Infrastruktur)	PENINGGIAN JALAN TENGAH DAN DRAINASE Ketapang		DPU	-
		(Hasil Forum SKPD Prioritas II Rumpun Infrastruktur)	PENINGGIAN JALAN Ketapang		DPU	-
		(Hasil Forum SKPD Prioritas II Rumpun Infrastruktur)	PENGASPALAN JALAN ANTAR DESA Kaliprau		DPU	-
		(Hasil Forum SKPD Prioritas II Rumpun Infrastruktur)	REHAP ASPAL DAN DRAINASE JALAN Wiyorowetan		DPU	-
		(Hasil Forum SKPD Prioritas II Rumpun Infrastruktur)	Peninggian Jalan dan Drainase Tasikrejo		DPU	-
		(Hasil Forum SKPD Prioritas II Rumpun Infrastruktur)	REHAP ASPAL JALAN Sukorejo		DPU	-
		(Hasil Forum SKPD Prioritas II Rumpun Infrastruktur)	Pengaspalan jalan Jatirojom		DPU	-
		(Hasil Forum SKPD Prioritas II Rumpun Infrastruktur)	Pengaspalan jalan Bodeh		DPU	-
		(Hasil Forum SKPD Prioritas II Rumpun Infrastruktur)	Pengaspalan jalan Cangak		DPU	-
		(Hasil Forum SKPD Prioritas II Rumpun Infrastruktur)	Pengaspalan jalan Longkeyang		DPU	-
		(Hasil Forum SKPD Prioritas II Rumpun Infrastruktur)	Pengaspalan jalan Babakan		DPU	-
		(Hasil Forum SKPD Prioritas II Rumpun Infrastruktur)	Pengaspalan jalan Jraganan		DPU	-
		(Hasil Forum SKPD Prioritas II Rumpun Infrastruktur)	Jalan Aspal Parunggalih		DPU	-
		(Hasil Forum SKPD Prioritas II Rumpun Infrastruktur)	Pengaspalan jalan Gunung Batu		DPU	-
		(Hasil Forum SKPD Prioritas II Rumpun Infrastruktur)	Pengaspalan Jalan Sengkuyung Desa Petanjungan	1000x3 = 3000 m ²	DPU	250,000,000
		(Hasil Forum SKPD Prioritas II Rumpun Infrastruktur)	Rehab total jembatan kali randu/ jamuran Desa Kalirandu	4 x 14 m = 56 m ²	DPU	270,000,000
		(Hasil Forum SKPD Prioritas II Rumpun Infrastruktur)	Pengaspalan Klareyan - Tingkir Nyamplungsari Desa Klareyan	P= 930 m, L= 3 m T = 20 cm	DPU	110,000,000
		(Hasil Forum SKPD Prioritas II Rumpun Infrastruktur)	Perbaikan jalan poros desa Desa Temuireng	P= 400 m L= 3 m	DPU	144,000,000
		(Hasil Forum SKPD Prioritas II Rumpun Infrastruktur)	Makadam jalan antara Dusun gejlilg - Desa Blimbing Desa Widodaren	P = 400m L = 6m	DPU	125,000,000
		(Hasil Forum SKPD Prioritas II Rumpun Infrastruktur)	Pengaspalan jalan Desa Kalirandu	3 x 800 m = 2400 m ²	DPU	108,000,000

Kode Urusan	Kode Program/ Kegiatan	Bidang Urusan Pemerintah Daerah dan Program / Kegiatan	Sasaran Program / Keluaran Kegiatan	Target	Organisasi	Pagu Indikatif (Rp)
-1-	-2-	-3-	-4-	-5-	-6-	
		(Hasil Forum SKPD Prioritas II Rumpun Infrastruktur)	Perbaikan jalan dari Balai Desa Nyamplungsari - Dusun tingkir Desa Nyamplungsari	P= ± 3500m L= 3 m, T= 20 cm	DPU	400,000,000
		(Hasil Forum SKPD Prioritas II Rumpun Infrastruktur)	Pengaspalan Klareyan - Nyamplungsari Desa Klareyan	P= 1563 m, L= 3 m T= 20 cm	DPU	150,000,000
		(Hasil Forum SKPD Prioritas II Rumpun Infrastruktur)	Pengaspalan jalan tembus Kelurahan Petarukan	P= 500m	DPU	250,000,000
		(Hasil Forum SKPD Prioritas II Rumpun Infrastruktur)	Peninggian jalan sebelah timur jimat Desa Kendalrejo	± 400 m	DPU	75,000,000
		(Hasil Forum SKPD Prioritas II Rumpun Infrastruktur)	Peninggian jalan Kelurahan Petarukan	350m x 3m	DPU	100,000,000
		(Hasil Forum SKPD Prioritas II Rumpun Infrastruktur)	Pengaspalan Jl. Grogek-Cendana Dusun I Sungapan	1.250 m X 2,5 m	DPU	350,000,000
		(Hasil Forum SKPD Prioritas II Rumpun Infrastruktur)	Pembangunan jembatan desa Dusun Saradan Ds Saradan	3 m X 8 m	DPU	120,000,000
		(Hasil Forum SKPD Prioritas II Rumpun Infrastruktur)	Pembangunan jalan aspal dan jembatan Sarang-Kemamang Surajaya	2.500 m X 3 m	DPU	250,000,000
		(Hasil Forum SKPD Prioritas II Rumpun Infrastruktur)	Pengkerasan jalan/Telford + Drainase Dusun Surajaya, Surajaya	1.800 m X 2,5 m	DPU	200,000,000
		(Hasil Forum SKPD Prioritas II Rumpun Infrastruktur)	pengaspalan jalan tembus Dusun Sidorejo Lawangrejo	1.750 m X 2,5 m	DPU	250,000,000
		(Hasil Forum SKPD Prioritas II Rumpun Infrastruktur)	Pembangunan jalan paving RW 14 Sugihwaras	1.400 m X 1,5 m	DPU	150,000,000
		(Hasil Forum SKPD Prioritas II Rumpun Infrastruktur)	Pembangunan jalan rabat beton RW 08 & 09 Kel Bojongbata	550 m X 2,5 m	DPU	100,000,000
		(Hasil Reses 2012 FPG)	Rehab Jembatan Krantil Wanamulya PEMALANG		DPU	
		(Hasil Reses 2012 FPG)	Rehab Jembatan Babakan BODEH		DPU	
		(Hasil Reses 2012 FPKS)	Rehab jembatan Baturisari		DPU	
		(Hasil Reses 2012 FPG)	Pembangunan Jembatan Penghubung Desa Wonokromo COMAL		DPU	
		(Hasil Reses 2012 FPG)	Pembangunan 2 Jembatan dan jalan makadam Ds. Jrasah TAMAN		DPU	
		(Hasil Reses 2012 FPG)	Pembangunan Jalan, Jembatan dan Talud Tegalsari Barat AMPELGADING		DPU	
		(Hasil Reses 2012 FPG)	Pembangunan Jalan dan Jembatan Desa Majalangu WATUKUMPUL		DPU	
		(Hasil Reses 2012 FPG)	Pembangunan Jalan dan Jembatan Rembul - Gembyang RANDUDONGKAL		DPU	
		(Hasil Reses 2012 FPG)	Pembangunan Jembatan, Talud, dan jalan aspal antar kabupaten Clekatakan PULOSARI		DPU	
		(Hasil Reses 2012 FPG)	Pembangunan Jembatan dan Pengaspalan Jalan tembus Lawangrejo PEMALANG		DPU	
		(Hasil Reses 2012 FPG)	Pembangunan JembatanCor Beton Pener TAMAN		DPU	
		(Hasil Reses 2012 FPG)	Jembatan Kali Comal Wanarata BANTARBOLANG		DPU	
		(Hasil Reses 2012 FPG)	Pembangunan Jembatan Kali Gondang Desa Jojogan WATUKUMPUL		DPU	
		(Hasil Reses 2012 FPG)	Pembangunan Jembatan Desa Cawet WATUKUMPUL		DPU	
		(Hasil Reses 2012 FPG)	Jembatan Ujunggede Ampelgading	16 x 3 M2	DPU	
		(Hasil Reses 2012 FPG)	Talud Jembatan Karang Dumadi dan Pelebaran Jembatan dan Talud Pengenteran Pulosari		DPU	
		(Hasil Reses 2012 FPG)	Jembatan Plat Beton Jraganan Bodeh		DPU	
		(Hasil Reses 2012 FPG)	Jembatan gantung Pasir Bodeh		DPU	
		(Hasil Reses 2012 FPG)	Pembangunan Jembatan sasak Danasari Pemalang		DPU	
		(Hasil Reses 2012 FPG)	Pembangunan Jembatan Sokawangi Taman		DPU	
		(Hasil Reses 2012 FPG)	Jembatan Tegalmati Petarukan		DPU	
		(Hasil Reses 2012 FPG)	Pembangunan jalan Telford dan Jembatan Situmpeng-Watukumpul ds Badak Belik		DPU	
		(Hasil Reses 2012 FPG)	Pembangunan jembatan beton Sima Moga		DPU	137,000,000
		(Hasil Reses 2012 FPG)	Pembangunan Jembatan Walangsanga Moga		DPU	112,000,000
		(Hasil Reses 2012 FPG)	Pembangunan Jembatan Gapura Watukumpul		DPU	
		(Hasil Reses 2012 FPG)	Pembangunan Jembatan Medayu Watukumpul		DPU	
		(Hasil Reses 2012 FPG)	Pembangunan Jembatan Tumbal Comal		DPU	150,000,000
		(Hasil Reses 2012 FPDIP)	Pembangunan Jembatan Gongseng Randudongkal		DPU	
		(Hasil Reses 2012 FPDemokrat)	Pembangunan Jembatan Sokawangi Taman		DPU	
		(Hasil Reses 2012 FPDemokrat)	Pelebaran Jembatan Desa Karangdawa Warungpring		DPU	
		(Hasil Reses 2012 FPKS)	Pembangunan Jalan dan Jembatan Desa Mengori Pemalang		DPU	
		(Hasil Reses 2012 FPKS)	Pembangunan Jembatan Desa Sungapan Pemalang		DPU	
		(Hasil Reses 2012 FPKS)	Perbaikan Jalan dan Jembatan Dk. Krajan ds Warungpring, Warungpring		DPU	
		(Hasil Reses 2012 F.AIR)	Perbaikan jembatan Pemalang		DPU	

Kode Urusan	Kode Program/ Kegiatan	Bidang Urusan Pemerintah Daerah dan Program / Kegiatan	Sasaran Program / Keluaran Kegiatan	Target	Organisasi	Pagu Indikatif (Rp)
-1-	-2-	-3-	-4-	-5-	-6-	
		(Hasil Reses 2012 FPG)	Pembangunan Jalan Makadam Beji TAMAN		DPU	
		(Hasil Reses 2012 FPG)	Pembangunan Jalan Panjunan PETARUKAN		DPU	
		(Hasil Reses 2012 FPG)	Pembangunan Jalan Gongseng RANDUDONGKAL		DPU	
		(Hasil Reses 2012 FPG)	Pembangunan Jalan Rabat Beton Antara Desa Penakir-Nyalembang , ds Penakir Pulosari		DPU	
		(Hasil Reses 2012 FPG)	Pembangunan Jalan Surajaya Pemalang		DPU	
		(Hasil Reses 2012 FPG)	Pembangunan jalan Makadam Ke. Beji Taman		DPU	
		(Hasil Reses 2012 FPG)	Pembangunan Jalan telford Bengkeng - Krajan Mereng Warungpring		DPU	250,000,000
		(Hasil Reses 2012 FPDIP)	Pembangunan Jalan Makadam Ds. Limbangan Ulujami		DPU	
		(Hasil Reses 2012 FPG)	Aspal jalan DS Moga, Moga		DPU	107,000,000
		(Hasil Reses 2012 FPG)	Pemb. Jln antar dusun Tagasana Watukumpul		DPU	
		(Hasil Reses 2012 FPG)	Perkerasan Jalan Lowa Comal		DPU	60,000,000
		(Hasil Reses 2012 FPG)	Peningkatan Jalan Purwosari Comal		DPU	200,000,000
		(Hasil Reses 2012 FPDIP)	Perbaikan Jalan Desa Lawangrejo Pemalang		DPU	
		(Hasil Reses 2012 FPDIP)	Pembuatan Jalan Tembus Sugihwaras Pemalang		DPU	
		(Hasil Reses 2012 FPDIP)	Peningkatan Jalan Pertanian Nyamplungsari Petarukan		DPU	
		(Hasil Reses 2012 FPKS)	Pembuatan Jalan Desa Bang Larangan Ampelgading		DPU	
		(Hasil Reses 2012 FPG)	Pengaspalan Jalan Plakaran MOGA		DPU	
		(Hasil Reses 2012 FPG)	Pengaspalan Jalan Cibuyur WARUNGPRING		DPU	
		(Hasil Reses 2012 FPG)	Pengaspalan Jalan Karangbrai BODEH		DPU	
		(Hasil Reses 2012 FPG)	Pengaspalan Jalan Penghubung Banjaran TAMAN		DPU	
		(Hasil Reses 2012 FPG)	Pengaspalan Jalan Penghubung Desa Karang Sari ke Gunungsari Karang Sari PULOSARI		DPU	
		(Hasil Reses 2012 FPG)	Pengaspalan Jalan antar Desa Limbangan ULUJAMI		DPU	
		(Hasil Reses 2012 FPG)	Pengaspalan Jalan Flores desa Kaligelang TAMAN		DPU	
		(Hasil Reses 2012 FPG)	Pengaspalan Jalan Wonogiri AMPELGADING		DPU	
		(Hasil Reses 2012 FPG)	Pengaspalan Jalan Pantai Indah Kaliprau ULUJAMI		DPU	
		(Hasil Reses 2012 FPG)	Pengaspalan Jalan Penghubung Dusun Nusa ke Dusun Pesuruhan Karang Sari PULOSARI		DPU	
		(Hasil Reses 2012 FPG)	Pengaspalan Jalan Desa Gandu Gandu COMAL		DPU	
		(Hasil Reses 2012 FPG)	Pengaspalan Jalan Dk. Krajan - Dk. Sarangan Penakir PULOSARI		DPU	
		(Hasil Reses 2012 FPG)	Pengaspalan Jalan Desa Dk. Gajahguling Gambuhan PULOSARI		DPU	
		(Hasil Reses 2012 FPG)	Pengaspalan Jalan Bulu PETARUKAN		DPU	
		(Hasil Reses 2012 FPG)	Pengaspalan Jalan Parunggalih - Pasir, ds Parunggalih BODEH		DPU	
		(Hasil Reses 2012 FPG)	Pengaspalan Jalan Lingkar Mandiraja MOGA		DPU	
		(Hasil Reses 2012 FPG)	Pengaspalan Jalan Jatirejo Ampelgading	1000 x 3 M	DPU	
		(Hasil Reses 2012 FPG)	Pengaspalan jalan desa Randudongkal Randudongkal	15000 m	DPU	150,000,000
		(Hasil Reses 2012 FPG)	Pengaspalan jalan Kebon Gede Bantarbolang		DPU	
		(Hasil Reses 2012 FPG)	Pengaspalan jalan Jraganan Bodeh		DPU	
		(Hasil Reses 2012 FPG)	Pengaspalan Jalan Gunung Batu Bodeh		DPU	
		(Hasil Reses 2012 FPG)	Pengaspalan Jalan (Prg-PS) Parunggalih Bodeh		DPU	
		(Hasil Reses 2012 FPG)	Pengaspalan Jl. Elang Danasari Pemalang		DPU	
		(Hasil Reses 2012 FPG)	Pengkerasan dan Pengaspalan jalan Banjardawa Taman		DPU	
		(Hasil Reses 2012 FPG)	Pengaspalan jalan antar Dusun Sitemu Taman		DPU	
		(Hasil Reses 2012 FPG)	Pengaspalan jalan Wanarejan Utara Taman		DPU	
		(Hasil Reses 2012 FPG)	Pengaspalan jalan kel Petarukan, Petarukan		DPU	
		(Hasil Reses 2012 FPG)	Pengaspalan jalan Klareyan Petarukan		DPU	
		(Hasil Reses 2012 FPG)	Pengaspalan jalan barong Belik Belik		DPU	
		(Hasil Reses 2012 FPG)	Pengaspalan Jalan Tambi Watukumpul		DPU	
		(Hasil Reses 2012 FPG)	Pengaspalan Jalan Bodas Watukumpul		DPU	
		(Hasil Reses 2012 FPG)	Pengaspalan Jalan Tundagan Watukumpul		DPU	
		(Hasil Reses 2012 FPG)	Pengaspalan Jalan Purwoharjo Comal		DPU	200,000,000
		(Hasil Reses 2012 FPG)	Pengaspalan Jalan Sarwodadi Comal		DPU	27,000,000
		(Hasil Reses 2012 FPG)	Pengaspalan Jalan antar desa Cibuyur - Datar - Karangdawa, ds Datar Warungpring		DPU	230,000,000

Kode Urusan	Kode Program/ Kegiatan	Bidang Urusan Pemerintah Daerah dan Program / Kegiatan	Sasaran Program / Keluaran Kegiatan	Target	Organisasi	Pagu Indikatif (Rp)
-1-		-2-	-3-	-4-	-5-	-6-
		(Hasil Reses 2012 FPG)	pengaspalan jalan penghubung antar Kecamatan (Datar-Kecepit) Datar warungpring		DPU	120,000,000
		(Hasil Reses 2012 FPG)	Pengaspalan Jalan Dusun Kubang Mereng Warungpring		DPU	180,000,000
		(Hasil Reses 2012 FPDIP)	Pengaspalan Jalan (Banjaran, Pedurungan, Beji, Pener, Penggarit) Taman		DPU	
		(Hasil Reses 2012 FPDIP)	Pengaspalan Jalan Kalijati Petarukan		DPU	
		(Hasil Reses 2012 FPDIP)	Pengaspalan Jalan Ds. Semayah Randudongkal		DPU	
		(Hasil Reses 2012 FPDIP)	Pengaspalan Jalan Ds. Purwosari Comal		DPU	
		(Hasil Reses 2012 FPDIP)	Pengaspalan Jalan Ds. Limbangan Ulujami		DPU	
		(Hasil Reses 2012 FPDIP)	Pengaspalan Jalan Ds. Mendelem Belik		DPU	
		(Hasil Reses 2012 FPDemokrat)	Pengaspalan Jalan Mojo Ulujami		DPU	
		(Hasil Reses 2012 FPDemokrat)	Pengaspalan Jalan Moga - Pulosari		DPU	
		(Hasil Reses 2012 FPKS)	Pembangunan Talut dan Pengaspalan Jalan Pegongsoran Pemalang		DPU	
		(Hasil Reses 2012 FPKS)	Pengaspalan Jalan Desa Tambakrejo Pemalang		DPU	
		(Hasil Reses 2012 FPKS)	Pengaspalan Jalan Desa Kedungbanjar Taman		DPU	
		(Hasil Reses 2012 FPKS)	Pengaspalan Jalan Desa Gondang Taman		DPU	
		(Hasil Reses 2012 FPKS)	Pengaspalan Jalan di areal pemakaman umum Kendalsari Petarukan		DPU	
		(Hasil Reses 2012 FPKS)	Pengaspalan Jalan Desa ,desa Karangasem Petarukan		DPU	
		(Hasil Reses 2012 FPKS)	Pengaspalan Jalan Desa Petanjungan Petarukan		DPU	
		(Hasil Reses 2012 FPKS)	Pengaspalan Jalan Kebagusan Ampelgading		DPU	
		(Hasil Reses 2012 FPKS)	Pengaspalan jalan menuju makam Kertosari		DPU	
		(Hasil Reses 2012 FPKS)	Pengaspalan jalan desa Mojo		DPU	
		(Hasil Reses 2012 FPKS)	Pengaspalan jalan utama Cawet Belik		DPU	
		(Hasil Reses 2012 FPG)	Peninggian Jalan Sukorejo ULUJAMI		DPU	
		(Hasil Reses 2012 FPG)	Pembangunan Makadam Petarukan PETARUKAN		DPU	
		(Hasil Reses 2012 FPG)	Peningkatan jalan Rabat Beton Rw 2 ds Belik, BELIK		DPU	
		(Hasil Reses 2012 FPG)	Peningkatan Jalan Rabat Beton Rt15-Rt20 Kuta BELIK		DPU	
		(Hasil Reses 2012 FPG)	Pengkerasan Jalan Makadam Ambokulon COMAL		DPU	
		(Hasil Reses 2012 FPG)	Pengkerasan Jalan Mangli - Pegiringan Mangli RANDUDONGKAL		DPU	
		(Hasil Reses 2012 FPG)	Pembangunann Jalan Telford/ Makadam Karangtalok AMPELGADING		DPU	
		(Hasil Reses 2012 FPG)	Pembangunan Makadam Iser PETARUKAN		DPU	
		(Hasil Reses 2012 FPG)	Perbaikan Jalan Tembus ke Desa Sewaka dan Kramat Paduraksa PEMALANG		DPU	
		(Hasil Reses 2012 FPG)	Pembangunan Rabat Beton Banyumudal MOGA		DPU	
		(Hasil Reses 2012 FPG)	Peningkatan Jalan Bantar Kendalrejo PETARUKAN		DPU	
		(Hasil Reses 2012 FPKS)	Perbaikan jalan ds Watukumpul, Watukumpul		DPU	
		(Hasil Reses 2012 F.AIR)	Perbaikan jalan Pemalang		DPU	
		(Hasil Reses 2012 FPG)	Peningkatan Jln Rabat Beton Jln Karanganyar-Cileleng ke Simpur Mendelem BELIK		DPU	
		(Hasil Reses 2012 FPG)	Rabat Beton Nyalembeng Pulosari		DPU	
		(Hasil Reses 2012 FPG)	Rabat Beton Siremeng Pulosari		DPU	
		(Hasil Reses 2012 FPG)	Pengerasan jalan Karangbrai Bodeh		DPU	
		(Hasil Reses 2012 FPG)	Perkerasan Jalan Kertosari Ulujami		DPU	
		(Hasil Reses 2012 FPG)	Pengerasan jalan Saradan Pemalang		DPU	
		(Hasil Reses 2012 FPG)	Peningkatan Jalan Utama Sewaka Pemalang		DPU	
		(Hasil Reses 2012 FPG)	Jalan Inspeksi (poros desa dan Poros Kec) Jebed Selatan Taman		DPU	
		(Hasil Reses 2012 FPG)	Rehab Aspal Kebon Gede Bantarbolang		DPU	
		(Hasil Reses 2012 FPKS)	Perbaikan jalan Gombong Belik		DPU	
		(Hasil Reses 2012 FPKS)	Perbaikan jalan raya ds Belik, Belik		DPU	
		(Hasil Reses 2012 FPDIP)	Pembuatan Jalan Tembus Cibiyuk Ampelgading		DPU	
		(Hasil Reses 2012 FPDIP)	Perbaikan Jalan / Gang Petarukan Petarukan		DPU	
		(Hasil Reses 2012 FPDIP)	Peningkatan Mutu Jalan Bantarbolang Bantarbolang		DPU	
		(Hasil Reses 2012 FPDIP)	Peningkatan Jalan Ds. Karangbrei Bodeh		DPU	
		(Hasil Reses 2012 FPDIP)	Peningkatan Jalan Ds. Kuta Belik		DPU	
		(Hasil Reses 2012 FPDemokrat)	Peningkatan Jalan di Dusun Kaladana Pedurungan Taman		DPU	
		(Hasil Reses 2012 FPDemokrat)	Peningkatan Jalan Tembus Ds Jrasah dan Sokawangi Taman		DPU	
		(Hasil Reses 2012 FPDemokrat)	Pembuatan Jalan Tembus Jrasah Taman		DPU	
		(Hasil Reses 2012 FPDemokrat)	Peningkatan Jalan Sungapan Pemalang		DPU	

Kode Urusan	Kode Program/ Kegiatan	Bidang Urusan Pemerintah Daerah dan Program / Kegiatan	Sasaran Program / Keluaran Kegiatan	Target	Organisasi	Pagu Indikatif (Rp)
-1-	-2-	-3-	-4-	-5-	-6-	
		(Hasil Reses 2012 FPDemokrat)	Peningkatan Jalan Tembus Pener Taman		DPU	
		(Hasil Reses 2012 FPDemokrat)	Peningkatan Jalan Desa Surajaya Pemalang		DPU	
		(Hasil Reses 2012 FPDemokrat)	Peningkatan Jalan Desa Tambakrejo Pemalang		DPU	
		(Hasil Reses 2012 FPDemokrat)	Perbaikan Jalan Asemdayong Taman		DPU	
		(Hasil Reses 2012 FPDemokrat)	Peningkatan Jalan Desa Banjarmulya Pemalang		DPU	
		(Hasil Reses 2012 FPDemokrat)	Peningkatan Jalan Desa Wanamulya Pemalang		DPU	
		(Hasil Reses 2012 FPDemokrat)	Peningkatan Jalan Desa Sumurkidang Bantarbolang		DPU	
		(Hasil Reses 2012 FPDemokrat)	Perbaikan Jalan Desa, ds Warungpring ,Warungpring		DPU	
		(Hasil Reses 2012 FPDemokrat)	Perbaikan/Revitalisasi Kantor Desa , ds Warungpring ,Warungpring		DPU	
		(Hasil Reses 2012 FPDemokrat)	Perbaikan Jalan menuju Slawi, ds Warungpring ,Warungpring		DPU	
		(Hasil Reses 2012 FPDemokrat)	Perbaikan Jalan Pasar Comal , comal		DPU	
		(Hasil Reses 2012 FPDemokrat)	Perbaikan Jalan Desa Pendowo Comal		DPU	
		(Hasil Reses 2012 FPKS)	Perbaikan Jalan Kendalsari Petarukan		DPU	
		(Hasil Reses 2012 FPKS)	Perbaikan jalan desa Karangasem Petarukan		DPU	
		(Hasil Reses 2012 FPKS)	Perbaikan jalan desa Widodaren petarukan		DPU	
		(Hasil Reses 2012 FPKS)	Pembuatan jalan desa Bang Larangan Ampelgading		DPU	
		(Hasil Reses 2012 FPKS)	Pemeliharaan jalan lodaya-kalimas, ds Lodaya Randudongkal		DPU	
		(Hasil Reses 2012 FPKS)	Perbaikan Jalan Ulujami		DPU	
		(Hasil Reses 2012 FPKS)	Perbaikan jalan pasar Comal		DPU	
		(Hasil Reses 2012 FPKS)	Perbaikan jalan raya tumbal-botekan		DPU	
		(Hasil Reses 2012 FPKS)	Perbaikan jalan raya tumbal-comal		DPU	
		(Hasil Reses 2012 FPKS)	Perbaikan jalan raya desa Ambokulon-Blendung Comal		DPU	
		(Hasil Reses 2012 FPKS)	Perbaikan jalan desa limbangan-Blendung		DPU	
		(Hasil Reses 2012 FPKS)	Perbaikan jalan desa Limbangan-Pantai		DPU	
		(Hasil Reses 2012 FPKS)	Perbaikan jalan Batusari		DPU	
		(Hasil Reses 2012 FPKS)	Perbaikan jalan Cikendung		DPU	
		(Hasil Reses 2012 FPG)	Peningkatan jalan sawah Kendalrejo Petarukan		DPU	
		(Hasil Reses 2012 FPG)	Pengerasan jalan sarana pertanian Pegundan Petarukan		DPU	
		(Hasil Reses 2012 FPG)	Perkerasan Jalan Wisnu Watukumpul		DPU	
		(Hasil Reses 2012 FPG)	Perkerasan Jalan Tumbal Comal		DPU	150,000,000
		(Hasil Reses 2012 FPKS)	Pemeliharaan jalan lingkaran masjid Sulukul muttaqin Mereng Moga		DPU	
		(Hasil Reses 2012 FPG)	Telford Jalan / Makadam Blimbing AMPELGADING		DPU	
		(Hasil Reses 2012 FPG)	Jalan telford/Aspal Baglarangan Ampelgading	950 x 3 M	DPU	
		(Hasil Reses 2012 FPG)	Jalan telford/Makadam Kemuning Ampelgading	4 x 670 M	DPU	
		(Hasil Reses 2012 FPG)	Pembangunan Makadam Petanjungan PETARUKAN		DPU	
		(Hasil Reses 2012 FPG)	Makadam Jalan Desa Ketapang Ulujami		DPU	
		(Hasil Reses 2012 FPG)	Makadam Serang Petarukan		DPU	
		(Hasil Reses 2012 FPG)	Makadam / Aspal Burda Sirangkang Petarukan		DPU	
		(Hasil Reses 2012 FPG)	Perbaikan Jln Aspal, Talud, Drainase Ambowetan Ulujami		DPU	
		(Hasil Reses 2012 FPG)	Jl. Rabat Beton Blendung Ulujami		DPU	
		(Hasil Reses 2012 FPG)	Rabat Beton Duku Krajan Beluk Belik		DPU	
		(Hasil Reses 2012 FPG)	Rabat Beton Dan Talud Silempet-karanganyar Ds. Gombong Belik		DPU	
		(Hasil Reses 2012 FPG)	Pengerasan Jalan / Talud Tegalsari Timur AMPELGADING		DPU	
		(Hasil Reses 2012 FPG)	Peningkatan Jalan Rabat Beton Jalan Pancur Dk. Karang Bulakan BELIK		DPU	
		(Hasil Reses 2012 FPG)	Rehab Jalan Aspal Kemandungan BODEH		DPU	
		(Hasil Reses 2012 FPG)	Pengkerasan Jalan Gandu COMAL		DPU	
		(Hasil Reses 2012 FPG)	Pembuatan Rabat Beton Jalan dan Talud Pesantren ULUJAMI		DPU	
		(Hasil Reses 2012 FPG)	Pembangunan Talud Jalan Suru BANTARBOLANG		DPU	
		(Hasil Reses 2012 FPG)	Rehab Jalan Aspal Kebongede BANTARBOLANG		DPU	
		(Hasil Reses 2012 FPG)	Talud jalan Kebagusan Ampelgading	785 x 2 M	DPU	
		(Hasil Reses 2012 FPG)	Drainase & Perkerasan Jalan Jatirejo Ampelgading	600 M	DPU	
		(Hasil Reses 2012 FPG)	Jalan dan talud Penusupan - Majegong Penusupan Randudongkal	1000 x 2.5 m	DPU	200,000,000
		(Hasil Reses 2012 FPG)	Rabat Beton jalan lingkaran desa Tanahbaya-Mangli Tanahbaya Randudongkal	1000 m	DPU	150,000,000
		(Hasil Reses 2012 FPG)	Perkerasan jalan Karangmoncol - sikasur Karangmoncol Randudongkal	350 m	DPU	100,000,000
		(Hasil Reses 2012 FPG)	Perkerasan Jalan Kreyo-Kejene, ds Kreyo Randudongkal	530 m	DPU	75,000,000

Kode Urusan	Kode Program/Kegiatan	Bidang Urusan Pemerintah Daerah dan Program / Kegiatan	Sasaran Program / Keluaran Kegiatan	Target	Organisasi	Pagu Indikatif (Rp)		
-1-	-2-	-3-	-4-	-5-	-6-			
		(Hasil Reses 2012 FPG)	Pembuatan Sandaran Jalan Kebon Gede Bantarbolang		DPU			
		(Hasil Reses 2012 FPG)	Jalan Rabat Beton dan Talud Pulosari Pulosari		DPU			
		(Hasil Reses 2012 FPG)	Jln Rabat Beton Botekan Ulujami		DPU			
		(Hasil Reses 2012 FPKS)	Pavingisasi di gang-gang dusun III Bang Larangan Ampelgading		DPU			
1	03	30	03	Pembangunan sarana dan prasarana air bersih perdesaan	terlaksananya Pembangunan sarana dan prasarana air bersih perdesaan	30 km	DPU	3,000,000,000
		(Hasil Forum SKPD Prioritas II Rumpun Infrastruktur)	Rehabilitasi Jaringan Air Bersih Dusun Bodas Desa Pakembaran	3000 m	DPU	150,000,000		
		(Hasil Forum SKPD Prioritas II Rumpun Infrastruktur)	Air Bersih Duku Kembangkuning Karanganyar		DPU	-		
		(Hasil Reses 2012 FPDIP)	Peningkatan Pelayanan Air Bersih		DPU			
		(Hasil Reses 2012 FPG)	Pembangunan Jaringan Air Bersih Gunungtiga BELIK		DPU			
		(Hasil Reses 2012 FPG)	Pembangunan Jaringan air bersih / air minum Surajaya PEMALANG		DPU			
		(Hasil Reses 2012 FPG)	Air Bersih Cibiyuk Ampelgading	3 x 4 M (6 TITIK)	DPU			
		(Hasil Reses 2012 FPG)	Air Bersih Karangtalok Ampelgading	4 TITIK	DPU			
		(Hasil Reses 2012 FPG)	Jaringan Air bersih Kecepat Randudongkal	3000 m	DPU	200,000,000		
		(Hasil Reses 2012 FPG)	Sarana Air Bersih Payung Bodeh		DPU			
		(Hasil Reses 2012 FPKS)	Bantuan Sumur air bersih Kendalsari Petarukan		DPU			
		(Hasil Reses 2012 FPKS)	Bantuan sumur air bersih		DPU			
		(Hasil Reses 2012 FPG)	Pembuatan Sumur Bor Kuta Bantarbolang		DPU			
		(Hasil Reses 2012 FPDIP)	Pembuatan Sumur - Sumur Artetis Kendalrejo Petarukan		DPU			
1	03	31		Program Rehabilitasi/ Pemeliharaan Drainase/Gorong-gorong	Program rehabilitasi/pemeliharaan saluran drainase/gorong-gorong	80%	DPU	21,302,315,000
1	03	31	02	Rehabilitasi/pemeliharaan saluran drainase/gorong-gorong	terlaksananya rehabilitasi/pemeliharaan saluran drainase/gorong-gorong	100%	DPU	200,000,000
		(Hasil Forum SKPD Prioritas II Rumpun Infrastruktur)	Normalisasi sungai Gantung Malang Dusun IV, V dan VI Desa Bojongsangka	1.000 m	DPU	300,000,000		
		(Hasil Forum SKPD Prioritas II Rumpun Infrastruktur)	Drainase RT 01 Krajan Barat 800m BELIK		DPU	-		
		(Hasil Forum SKPD Prioritas II Rumpun Infrastruktur)	Pembangunan Drainase (MD 40) Desa Pener	600 m	DPU	73,000,000		
		(Hasil Forum SKPD Prioritas II Rumpun Infrastruktur)	Pembangunan Drainase Desa Cibelok	MD 60, 600 m	DPU	120,000,000		
		(Hasil Forum SKPD Prioritas II Rumpun Infrastruktur)	Pembangunan Drainase Timur Desa Desa Kaligelang	1200 m	DPU	150,000,000		
		(Hasil Forum SKPD Prioritas II Rumpun Infrastruktur)	Drainase MD 40 Desa Gondang	P: 600 m	DPU	70,000,000		
		(Hasil Forum SKPD Prioritas II Rumpun Infrastruktur)	Pembangunan Bendungan Wangan Lumbung dan Irigasi Dusun Pamulian	700 m	DPU	205,100,000		
		(Hasil Forum SKPD Prioritas II Rumpun Infrastruktur)	Drainase Jalan Krikil Randu Barat Desa Cibuyur	1200 m	DPU	240,000,000		
		(Hasil Forum SKPD Prioritas II Rumpun Infrastruktur)	Pembangunan Dauwan Dadap Desa Datar Desa Datar		DPU			
		(Hasil Forum SKPD Prioritas II Rumpun Infrastruktur)	Pembangunan Drainase (MD 40) Desa Pedurungan	P : 2600 m	DPU	315,000,000		
		(Hasil Forum SKPD Prioritas II Rumpun Infrastruktur)	Drainase MD 40 Desa Sitemu	1000 m	DPU	120,000,000		
		(Hasil Forum SKPD Prioritas II Rumpun Infrastruktur)	Pembangunan Talud Jalan Desa Banjaran	P: 3000 m, T: 1 m	DPU	225,000,000		
		(Hasil Forum SKPD Prioritas II Rumpun Infrastruktur)	Drainase MD 40 Desa Jarakah	800 m	DPU	95,000,000		
		(Hasil Forum SKPD Prioritas II Rumpun Infrastruktur)	Pembangunan Talud (Senderan Sungai) Desa Taman	P : 1200 m, L: 120 cm	DPU	250,000,000		
		(Hasil Forum SKPD Prioritas II Rumpun Infrastruktur)	Pembangunan Drainase MD 40 Desa Kejambon	P : 1800 m	DPU	215,000,000		
		(Hasil Forum SKPD Prioritas II Rumpun Infrastruktur)	Pembangunan Talud Jalan Desa Kaligelang	P : 1300 m, T: 1 m	DPU	150,000,000		
		(Hasil Forum SKPD Prioritas II Rumpun Infrastruktur)	Pembangunan Talud (Senderan Sungai) Desa Taman	P : 1200 m, L: 120 cm	DPU	250,000,000		
		(Hasil Forum SKPD Prioritas II Rumpun Infrastruktur)	Bendungan Penahan Air Pasang Desa Asemdayong	5 x 5 m	DPU	100,000,000		
		(Hasil Forum SKPD Prioritas II Rumpun Infrastruktur)	Pembangunan Talud Jalan Desa Jebed Selatan	P : 5000 m, T: 1 m	DPU	500,000,000		
		(Hasil Forum SKPD Prioritas II Rumpun Infrastruktur)	Pembangunan Talud Jalan Desa Kabunan	P : 1100 m, T: 1,3 m	DPU	315,000,000		
		(Hasil Forum SKPD Prioritas II Rumpun Infrastruktur)	Pembangunan Sender SPAL Jl. Serayu Kanan-kiri Kel Kebondalem	0,6 X 0,3 X 1.800 m	DPU	250,000,000		
		(Hasil Forum SKPD Prioritas II Rumpun Infrastruktur)	Drainase/Senderan Jl. Galur RT 01 RW 05 Kel Widuri	2 sisi X 500 m	DPU	200,000,000		
		(Hasil Forum SKPD Prioritas II Rumpun Infrastruktur)	Drainase MD 40 Rt 01 s/d 07 RW 01 Desa Kramat	600 m	DPU	100,000,000		
		(Hasil Forum SKPD Prioritas II Rumpun Infrastruktur)	Pemeliharaan drainase Jl. Flamboyan RW 03 Kel Mulyoharjo	300 m	DPU	70,000,000		
		(Hasil Forum SKPD Prioritas II Rumpun Infrastruktur)	Pembangunan Drainase Lingkar Utara Dusun Salam Desa Datar	500 m	DPU	100,000,000		
		(Hasil Forum SKPD Prioritas II Rumpun Infrastruktur)	Irigasi Pepedan Desa Pepedan	500 m	DPU	100,000,000		
		(Hasil Forum SKPD Prioritas II Rumpun Infrastruktur)	Saluran Irigasi Wangan Siwen, KI. Rambut Plakaran Desa Plakaran	500 x 2 m	DPU	100,000,000		
		(Hasil Forum SKPD Prioritas II Rumpun Infrastruktur)	Pembangunan sender sungai Kali Srengeng Suqihwaras	300 m X 2 m	DPU	200,000,000		
		(Hasil Forum SKPD Prioritas II Rumpun Infrastruktur)	Rehab berat senderan tersier SMP 5-Blok Pamong Sewaka	2 m X 800 m	DPU	175,000,000		

Kode Urusan	Kode Program/ Kegiatan	Bidang Urusan Pemerintah Daerah dan Program / Kegiatan	Sasaran Program / Keluaran Kegiatan	Target	Organisasi	Pagu Indikatif (Rp)
-1-		-2-	-3-	-4-	-5-	-6-
		(Hasil Forum SKPD Prioritas II Rumpun Infrastruktur)	Pembangunan drainase MD 60 RW 01, 02 dan 03 Pegongsoran	700 m	DPU	80,000,000
		(Hasil Forum SKPD Prioritas II Rumpun Infrastruktur)	Pembangunan drainase RT04/RW08 Dusun Penuntun Banjarmulya	P: 425 m, U: 40 cm	DPU	250,000,000
		(Hasil Forum SKPD Prioritas II Rumpun Infrastruktur)	Pembangunan saluran drainase Jl. Arboi Dusun IV dan V Bojongnangka	1.000 m	DPU	175,000,000
		(Hasil Forum SKPD Prioritas II Rumpun Infrastruktur)	Pembangunan drainase RW 1,2,3,4 Wanamulya	2.000 m	DPU	200,000,000
		(Hasil Forum SKPD Prioritas II Rumpun Infrastruktur)	Pembangunan sender SPAL Jl. Citarum Kanan-kiri Kebondalem	0,6 X 0,3 X 800 m	DPU	125,000,000
		(Hasil Forum SKPD Prioritas II Rumpun Infrastruktur)	Sender sungai Klepu Dusun Tambakringin Desa Tambakrejo	2.200 m X 0,3 m	DPU	300,000,000
		(Hasil Forum SKPD Prioritas II Rumpun Infrastruktur)	Rehab Irigasi Cangak		DPU	-
		(Hasil Forum SKPD Prioritas II Rumpun Infrastruktur)	Bronjong Jatingarang		DPU	-
		(Hasil Forum SKPD Prioritas II Rumpun Infrastruktur)	Saluran Irigasi Pendowo		DPU	-
		(Hasil Forum SKPD Prioritas II Rumpun Infrastruktur)	Talud Payung		DPU	-
		(Hasil Forum SKPD Prioritas II Rumpun Infrastruktur)	Drainase Bodeh		DPU	-
		(Hasil Forum SKPD Prioritas II Rumpun Infrastruktur)	Drainase Desa Serang	800 lari	DPU	160,000,000
		(Hasil Forum SKPD Prioritas II Rumpun Infrastruktur)	Senderan jalan Desa Bulu	P= 1.000 m, T=90 cm, L= 40 cm	DPU	120,000,000
		(Hasil Forum SKPD Prioritas II Rumpun Infrastruktur)	Bronjong Babakan		DPU	-
		(Hasil Forum SKPD Prioritas II Rumpun Infrastruktur)	Pembangunan Saluran Irigasi 2.000m dk.Simadu BADAk		DPU	-
		(Hasil Forum SKPD Prioritas II Rumpun Infrastruktur)	Pembangunan Talud Jalan 700m Dk.Karang BULAKAN		DPU	-
		(Hasil Forum SKPD Prioritas II Rumpun Infrastruktur)	TALUD JALAN Padek		DPU	-
		(Hasil Forum SKPD Prioritas II Rumpun Infrastruktur)	PEMBUATAN SALURAN DRAINASE Padek		DPU	-
		(Hasil Forum SKPD Prioritas II Rumpun Infrastruktur)	DRAINASE Pamutih		DPU	-
		(Hasil Forum SKPD Prioritas II Rumpun Infrastruktur)	BENDUNGAN SUNGAI KEBO Blendung		DPU	-
		(Hasil Forum SKPD Prioritas II Rumpun Infrastruktur)	TALUD JALAN KE PANTAI Kaliprau		DPU	-
		(Hasil Forum SKPD Prioritas II Rumpun Infrastruktur)	TALUD IRIGASI Rowosari		DPU	-
		(Hasil Forum SKPD Prioritas II Rumpun Infrastruktur)	TALUD KALIJOYO Rowosari		DPU	-
		(Hasil Forum SKPD Prioritas II Rumpun Infrastruktur)	TALUD DAN SALURAN IRIGASI Rowosari		DPU	-
		(Hasil Forum SKPD Prioritas II Rumpun Infrastruktur)	SALURAN DRAINASE Samong		DPU	-
		(Hasil Forum SKPD Prioritas II Rumpun Infrastruktur)	Drainase Karangbrai		DPU	-
		(Hasil Forum SKPD Prioritas II Rumpun Infrastruktur)	Talud Kebandaran		DPU	-
		(Hasil Forum SKPD Prioritas II Rumpun Infrastruktur)	Drainase Kesesirejo		DPU	-
		(Hasil Forum SKPD Prioritas II Rumpun Infrastruktur)	irigasi Bodeh		DPU	-
		(Hasil Forum SKPD Prioritas II Rumpun Infrastruktur)	Bendung Jatingarang		DPU	-
		(Hasil Forum SKPD Prioritas II Rumpun Infrastruktur)	irigasi Payung		DPU	-
		(Hasil Forum SKPD Prioritas II Rumpun Infrastruktur)	Bronjong Kwasen		DPU	-
		(Hasil Forum SKPD Prioritas II Rumpun Infrastruktur)	Bronjong Kelangdepok		DPU	-
		(Hasil Forum SKPD Prioritas II Rumpun Infrastruktur)	Pembangunan Bronjong Kawat Dukuh Jingskang 10m x 15m GUNUNGJAYA		DPU	-
		(Hasil Forum SKPD Prioritas II Rumpun Infrastruktur)	Drainase atau gorong-gorong Rw I Blimbing	750 M	DPU	115,000,000
		(Hasil Forum SKPD Prioritas II Rumpun Infrastruktur)	Drainaseh Rw 05 Ujunggede	650 M	DPU	150,000,000
		(Hasil Forum SKPD Prioritas II Rumpun Infrastruktur)	Pembangunan Bronjong Kedung Dipa Jojogan	30 x 15 m	DPU	150,000,000
		(Hasil Forum SKPD Prioritas II Rumpun Infrastruktur)	Pembangunan Saluran Drainase dan Wisnu		DPU	150,000,000
		(Hasil Forum SKPD Prioritas II Rumpun Infrastruktur)	Saluran Drainase Batusari		DPU	-
		(Hasil Forum SKPD Prioritas II Rumpun Infrastruktur)	Irigasi Kedung Bulu Karang Sari		DPU	-
		(Hasil Forum SKPD Prioritas II Rumpun Infrastruktur)	Pembangunan Saluran Irigasi dk. Sibulu 2.600m GUNUNG TIGA		DPU	-
		(Hasil Forum SKPD Prioritas II Rumpun Infrastruktur)	Pembangunan drainase Dsn. Krajan 4.400m SIKASUR		DPU	-
		(Hasil Forum SKPD Prioritas II Rumpun Infrastruktur)	Irigasi dan bendung kali klecer Kadus Moga 2 Desa Moga	230 x 0,30 m	DPU	95,000,000
		(Hasil Forum SKPD Prioritas II Rumpun Infrastruktur)	Talang dan saluran irigasi Dulwahid Wangkelang	talang 30m irigasi 200 m	DPU	110,000,000
		(Hasil Forum SKPD Prioritas II Rumpun Infrastruktur)	Irigasi (gamprit) Kadus Moga 3 Moga	230 x 0,30 m	DPU	60,000,000
		(Hasil Forum SKPD Prioritas II Rumpun Infrastruktur)	Talud rt 01, 02, 03 Mandiraja	1000 x 1,5 m	DPU	350,000,000
		(Hasil Forum SKPD Prioritas II Rumpun Infrastruktur)	Talud dan drainase depan balai desa Gendoang	800 x 0,30 m	DPU	140,000,000
		(Hasil Forum SKPD Prioritas II Rumpun Infrastruktur)	Perbaikan Drainase Timur Jalan ke RT 08 Kebanggan	1260 m	DPU	150,000,000

Kode Urusan	Kode Program/ Kegiatan	Bidang Urusan Pemerintah Daerah dan Program / Kegiatan	Sasaran Program / Keluaran Kegiatan	Target	Organisasi	Pagu Indikatif (Rp)
-1-		-2-	-3-	-4-	-5-	-6-
		(Hasil Forum SKPD Prioritas II Rumpun Infrastruktur)	Irigasi kali petir Kadus Moga 3 Moga	400 x 0,30 m	DPU	75,000,000
		(Hasil Forum SKPD Prioritas II Rumpun Infrastruktur)	Talud lapangan Lapangan Olah raga Pepedan	200 x 2,5 m	DPU	120,000,000
		(Hasil Forum SKPD Prioritas II Rumpun Infrastruktur)	Pembangunan talud Dsn.Siparuk 750m x 7m SIKASUR		DPU	-
		(Hasil Forum SKPD Prioritas II Rumpun Infrastruktur)	Drainase RT 02 800m BELIK		DPU	-
		(Hasil Forum SKPD Prioritas II Rumpun Infrastruktur)	Bendung/Irigasi RT12-13/RW04 Dk. Kalitengah BELUK		DPU	-
		(Hasil Forum SKPD Prioritas II Rumpun Infrastruktur)	Pembangunan saluran drainase RT 03/04 2.500m GUNUNGTIGA		DPU	-
		(Hasil Forum SKPD Prioritas II Rumpun Infrastruktur)	Irigasi sawah pete RT 08/01 850m KALISALEH		DPU	-
		(Hasil Forum SKPD Prioritas II Rumpun Infrastruktur)	Optimalisasi saluran irigasi utama desa Depan balai desa 1.200m KALISALEH		DPU	-
		(Hasil Forum SKPD Prioritas II Rumpun Infrastruktur)	Saluran Drainase Pagenteran		DPU	-
		(Hasil Forum SKPD Prioritas II Rumpun Infrastruktur)	Pembangunan Talud Karang Sempu Cawet	1000 x 1,5 m	DPU	268,215,000
		(Hasil Forum SKPD Prioritas II Rumpun Infrastruktur)	Pembangunan Bronjong Cikadu	70 m	DPU	170,000,000
		(Hasil Forum SKPD Prioritas II Rumpun Infrastruktur)	Pembangunan talud Kedawung - kalipicung Pagelaran	2000 x 2,5 m	DPU	300,000,000
		(Hasil Forum SKPD Prioritas II Rumpun Infrastruktur)	Pembangunan Senderan Watukumpul	950 m	DPU	100,000,000
		(Hasil Forum SKPD Prioritas II Rumpun Infrastruktur)	Pembangunan Bronjong RT 11 RW 02 Gapura	1000 m	DPU	207,000,000
		(Hasil Forum SKPD Prioritas II Rumpun Infrastruktur)	Pemb. Saluran Irigasi Kali Kajar(lanjutan) ds. Tambi	250 m	DPU	170,000,000
		(Hasil Forum SKPD Prioritas II Rumpun Infrastruktur)	Pembangunan Senderan Rejasari Sirongge Tundagan	700 x 2,5	DPU	225,000,000
		(Hasil Forum SKPD Prioritas II Rumpun Infrastruktur)	Pembangunan Senderan Dukuh Kluwih Wisnu		DPU	100,000,000
		(Hasil Forum SKPD Prioritas II Rumpun Infrastruktur)	Pembangunan Bendung dan Senderan Kali Kliyem+Blok Batur Tundagan	500 m	DPU	175,000,000
		(Hasil Forum SKPD Prioritas II Rumpun Infrastruktur)	Saluran Drainase Jaha Medayu	2000 m	DPU	350,000,000
		(Hasil Forum SKPD Prioritas II Rumpun Infrastruktur)	Irigasi Desa Pegiringan Pegiringan		DPU	-
		(Hasil Forum SKPD Prioritas II Rumpun Infrastruktur)	Talud /Drainase Desa Pegiringan Pegiringan		DPU	-
		(Hasil Forum SKPD Prioritas II Rumpun Infrastruktur)	Bronjong Pengaman Desa Sambeng Sambeng		DPU	-
		(Hasil Forum SKPD Prioritas II Rumpun Infrastruktur)	Bronjong Kawat Dk.Kebabung Suru		DPU	-
		(Hasil Forum SKPD Prioritas II Rumpun Infrastruktur)	Bronjong Dikali Dagung Pedagung		DPU	-
		(Hasil Forum SKPD Prioritas II Rumpun Infrastruktur)	Bronjong Kawat Dk.Pegindanga Suru		DPU	-
		(Hasil Forum SKPD Prioritas II Rumpun Infrastruktur)	Talud Sungai Winong Desa Sarwodadi		DPU	-
		(Hasil Forum SKPD Prioritas II Rumpun Infrastruktur)	Irigasi Desa Peguyangan		DPU	-
		(Hasil Forum SKPD Prioritas II Rumpun Infrastruktur)	Bronjong Dukuh Karang Tuang Pedagung		DPU	-
		(Hasil Forum SKPD Prioritas II Rumpun Infrastruktur)	Talud Dukuh lenggak-krngpucung Wanarata		DPU	-
		(Hasil Forum SKPD Prioritas II Rumpun Infrastruktur)	Talud Jalan Dukuh Kelapa nunggal Peguyangan		DPU	-
		(Hasil Forum SKPD Prioritas II Rumpun Infrastruktur)	Sender Jalan kali Jambe Dusun 2 MANGLI	800 m	DPU	100,000,000
		(Hasil Forum SKPD Prioritas II Rumpun Infrastruktur)	Drainase jalan Protokol RT 30 KREYO	3.000 m	DPU	250,000,000
		(Hasil Forum SKPD Prioritas II Rumpun Infrastruktur)	Drainase RT 9 REMBUL	800 m	DPU	150,000,000
		(Hasil Forum SKPD Prioritas II Rumpun Infrastruktur)	Talud dan Drainase Jalan Gongseng - Kejene Dusun I GONGSENG	3.000 m	DPU	250,000,000
		(Hasil Forum SKPD Prioritas II Rumpun Infrastruktur)	Talud Jalan Ke Bendung Dusun IV MEJAGONG	700 m	DPU	150,000,000
		(Hasil Forum SKPD Prioritas II Rumpun Infrastruktur)	Talud Drainase dan Irigasi Dusun I KALITORONG	800 m	DPU	100,000,000
		(Hasil Forum SKPD Prioritas II Rumpun Infrastruktur)	Irigasi Rt 64 RANDUDONGKAL	1.000 m	DPU	100,000,000
		(Hasil Forum SKPD Prioritas II Rumpun Infrastruktur)	Saluran Irigasi RT 17 BANJARANYAR	500 m	DPU	150,000,000
		(Hasil Forum SKPD Prioritas II Rumpun Infrastruktur)	Pembangunan Talud RT 01 PENUSUPAN	800 m	DPU	100,000,000
		(Hasil Forum SKPD Prioritas II Rumpun Infrastruktur)	Drainase Irigasi TW 5 SEMINGKIR	1.300 m	DPU	75,000,000
		(Hasil Forum SKPD Prioritas II Rumpun Infrastruktur)	Irigasi Tegaljampang RW 1 KECEPIT	3 Km	DPU	200,000,000
		(Hasil Forum SKPD Prioritas II Rumpun Infrastruktur)	Talud Tebing SD 01 Ujunggede Rw 02 Ujunggede	400 X 20 X 7 M	DPU	350,000,000
		(Hasil Forum SKPD Prioritas II Rumpun Infrastruktur)	Pembangunan Senderan Sungai Jurug Desa Banjaran	P : 3000 m, L: 2,5 m, T: 1 m	DPU	450,000,000
		(Hasil Forum SKPD Prioritas II Rumpun Infrastruktur)	Bronjong Kawat Dk.Krajan Suru		DPU	-
		(Hasil Forum SKPD Prioritas II Rumpun Infrastruktur)	Drainase Desa Lenggerong		DPU	-
		(Hasil Forum SKPD Prioritas II Rumpun Infrastruktur)	Bronjong Dukuh Blendung Karanganyar		DPU	-
		(Hasil Forum SKPD Prioritas II Rumpun Infrastruktur)	Bendungan kaliruyung Dusun Kaliruyung Bantarbolalang		DPU	-
		(Hasil Forum SKPD Prioritas II Rumpun Infrastruktur)	Senderan Getek Desa Kebongede		DPU	-

Kode Urusan	Kode Program/ Kegiatan	Bidang Urusan Pemerintah Daerah dan Program / Kegiatan	Sasaran Program / Keluaran Kegiatan	Target	Organisasi	Pagu Indikatif (Rp)
-1-		-2-	-3-	-4-	-5-	-6-
		(Hasil Forum SKPD Prioritas II Rumpun Infrastruktur)	Saluran irigasi Dukuh Penusuhan Kuta		DPU	-
		(Hasil Forum SKPD Prioritas II Rumpun Infrastruktur)	Bronjong Desa Purana		DPU	-
		(Hasil Forum SKPD Prioritas II Rumpun Infrastruktur)	Senderan Lapangan Desa Banjarsari		DPU	-
		(Hasil Forum SKPD Prioritas II Rumpun Infrastruktur)	Saluran Irigasi Desa Banjarsari		DPU	-
		(Hasil Forum SKPD Prioritas II Rumpun Infrastruktur)	Drainase Desa Glandang		DPU	-
		(Hasil Forum SKPD Prioritas II Rumpun Infrastruktur)	Bronjong kawat Dukuh Gudang Wanarata		DPU	-
		(Hasil Forum SKPD Prioritas II Rumpun Infrastruktur)	Drainase Perkotaan RT 6-23 RANDUDONGKAL	2.500 m	DPU	150,000,000
		(Hasil Forum SKPD Prioritas II Rumpun Infrastruktur)	Irigasi Arjen RT 1 KALIMAS	1.000 m	DPU	125,000,000
		(Hasil Forum SKPD Prioritas II Rumpun Infrastruktur)	Irigasi RT 4 PENUSUPAN	1.500 m	DPU	100,000,000
		(Hasil Forum SKPD Prioritas II Rumpun Infrastruktur)	Senderan Irigasi Rawa Benda (Sebelah barat) RT 1 MANGLI	800 m	DPU	250,000,000
		(Hasil Forum SKPD Prioritas II Rumpun Infrastruktur)	Pembangunan saluran Irigasi Gebang Duwur Dusun 5 TANAHBAYA	1.200 m	DPU	200,000,000
		(Hasil Forum SKPD Prioritas II Rumpun Infrastruktur)	Irigasi RT 17 SEMAYA	1.000 m	DPU	150,000,000
		(Hasil Forum SKPD Prioritas II Rumpun Infrastruktur)	Irigasi Wangan Tengah Dusun III KALITORONG	1.500 m	DPU	150,000,000
		(Hasil Forum SKPD Prioritas II Rumpun Infrastruktur)	Talud Saluran Irigasi Dusun 1 KECEPIT	1.000 m	DPU	150,000,000
		(Hasil Forum SKPD Prioritas II Rumpun Infrastruktur)	Irigasi Wangan Pucung Dusun III MEJAGONG	1.600 m	DPU	150,000,000
		(Hasil Forum SKPD Prioritas II Rumpun Infrastruktur)	Pembangunan Bendung Pinuek Dusun III KARANGMONCOL	1.000 m	DPU	150,000,000
		(Hasil Forum SKPD Prioritas II Rumpun Infrastruktur)	Irigasi Kali Putih RT 29 KALIMAS	1.000 m	DPU	125,000,000
		(Hasil Forum SKPD Prioritas II Rumpun Infrastruktur)	Talud Jalan Semingkir- Sumurkidang RW 1 SEMINGKIR	700 m	DPU	250,000,000
		(Hasil Forum SKPD Prioritas II Rumpun Infrastruktur)	Drainase Ambokulon	2000 M	DPU	165,000,000
		(Hasil Forum SKPD Prioritas II Rumpun Infrastruktur)	Drainase Purwosari	400 m	DPU	125,000,000
		(Hasil Forum SKPD Prioritas II Rumpun Infrastruktur)	Senderan/drainase Kebojongan	3.000 m (kanan-kiri)	DPU	400,000,000
		(Hasil Forum SKPD Prioritas II Rumpun Infrastruktur)	Talud/Senderan Sarwodadi	P. 990 m	DPU	300,000,000
		(Hasil Forum SKPD Prioritas II Rumpun Infrastruktur)	Talud/Senderan Kandang	400 m	DPU	75,000,000
		(Hasil Forum SKPD Prioritas II Rumpun Infrastruktur)	Saluran irigasi Gedeg	700 m	DPU	130,000,000
		(Hasil Forum SKPD Prioritas II Rumpun Infrastruktur)	Saluran irigasi Sidorejo	500 m	DPU	190,000,000
		(Hasil Forum SKPD Prioritas II Rumpun Infrastruktur)	Saluran irigasi Kauman	800 m	DPU	150,000,000
		(Hasil Forum SKPD Prioritas II Rumpun Infrastruktur)	Drainase Sikayu	P. 500	DPU	170,000,000
		(Hasil Forum SKPD Prioritas II Rumpun Infrastruktur)	Senderan/talud Wonokromo	1.000 m (kanan-kiri)	DPU	190,000,000
		(Hasil Forum SKPD Prioritas II Rumpun Infrastruktur)	Drainase Purwoharjo	P. 500	DPU	70,000,000
		(Hasil Forum SKPD Prioritas II Rumpun Infrastruktur)	Krib/bronjong kawat Klegen	7 titik	DPU	800,000,000
		(Hasil Forum SKPD Prioritas II Rumpun Infrastruktur)	Drainase Pecangakan	P. 500 m (kn - kr)	DPU	150,000,000
		(Hasil Forum SKPD Prioritas II Rumpun Infrastruktur)	BENDUNGAN SUNGAI SICUMPLUNG Blendung		DPU	-
		(Hasil Reses 2012 FPG)	Drainase Tegalsari Timur Ampelgading	800 M	DPU	
		(Hasil Reses 2012 FPG)	Pembangunan Drainase Kuta BANTARBOLANG		DPU	
		(Hasil Reses 2012 FPG)	Pembangunan Drainase Wanarejan Selatan TAMAN		DPU	
		(Hasil Reses 2012 FPG)	Pembangunan Drainase Banjarmulya PEMALANG		DPU	
		(Hasil Reses 2012 FPG)	Pembangunan Drainase Kuta Bantarbolang		DPU	
		(Hasil Reses 2012 FPG)	Rabat Beton dan Drainase Gunungsari Pulosari		DPU	
		(Hasil Reses 2012 FPG)	Pembangunan Drainase dan Talud Nyalembeng Pulosari		DPU	
		(Hasil Reses 2012 FPG)	Saluran Drainase desa Samong Ulujami		DPU	
		(Hasil Reses 2012 FPG)	Saluran Drainase Padek Ulujami		DPU	
		(Hasil Reses 2012 FPG)	Pembuatan Saluran Drainase Bojongbata Pemalang		DPU	
		(Hasil Reses 2012 FPG)	Pembangunan Drainase Mandiraja Moga		DPU	150,000,000
		(Hasil Reses 2012 FPG)	Bojong Drainase Plakaran Moga		DPU	225,000,000
		(Hasil Reses 2012 FPG)	Pembangunan Drainase / gorong-gorong Susukan Comal		DPU	225,000,000
		(Hasil Reses 2012 FPG)	Pembangunan Drainase Jalan Lingkar Pasar Warungpring Warungpring Warungpring		DPU	280,000,000
		(Hasil Reses 2012 FPG)	Pembangunan Drainase Sidukat ds Warungpring, Warungpring		DPU	400,000,000
		(Hasil Reses 2012 FPDemokrat)	Pembuatan Drainase Gondang Taman		DPU	
		(Hasil Reses 2012 FPDemokrat)	Pembangunan Drainase Sima Moga		DPU	
		(Hasil Reses 2012 FPKS)	Rehabilitasi Saluran Drainase Mengori Pemalang		DPU	

Kode Urusan	Kode Program/ Kegiatan	Bidang Urusan Pemerintah Daerah dan Program / Kegiatan	Sasaran Program / Keluaran Kegiatan	Target	Organisasi	Pagu Indikatif (Rp)
-1-		-2-	-3-	-4-	-5-	-6-
		(Hasil Reses 2012 FPKS)	Pembangunan Drainase Sungapan Pemalang		DPU	
		(Hasil Reses 2012 FPKS)	Pembangunan Saluran Drainase desa Karangasem Petarukan		DPU	
		(Hasil Reses 2012 FPKS)	Rehabilitasi Saluran Drainase Petanjungan Petarukan		DPU	
		(Hasil Reses 2012 FPKS)	Pembuatan Saluran Drainase Widodaren petarukan		DPU	
		(Hasil Reses 2012 F.AIR)	Penghijauan&sakuran drainase		DPU	
		(Hasil Reses 2012 FPKS)	Pemeliharaan jalan dan drainase Pegiringan Randudongkal		DPU	
		(Hasil Reses 2012 FPKS)	Rehab saluran drainase ds Watukumpul, Watukumpul		DPU	
		(Hasil Reses 2012 FPKS)	Rehab saluran drehiniae Gombong Belik		DPU	
		(Hasil Reses 2012 FPKS)	Pembuatan saluran drehinase ds Belik, Belik		DPU	
		(Hasil Reses 2012 FPKS)	Rehab saluran drainase		DPU	
		(Hasil Reses 2012 FPKS)	Pembuatan saluran drainase Pamutih		DPU	
		(Hasil Reses 2012 FPKS)	Pembangunan saluran drainase Cikendung		DPU	
		(Hasil Reses 2012 FPKS)	Pembangunan saluran Drainase Tumbal Comal		DPU	
		(Hasil Reses 2012 FPKS)	Rehabilitasi saluran dreinasi Bang Larangan Ampelgading		DPU	
		(Hasil Reses 2012 FPG)	Pembuatan Bronjong Kawat Purana BANTARBOLANG		DPU	
		(Hasil Reses 2012 FPG)	Pembuatan Turap / Bronjong Kendang COMAL		DPU	
		(Hasil Reses 2012 FPG)	Pembangunan Bronjong Kali Lumeneng Watukumpul WATUKUMPUL		DPU	
		(Hasil Reses 2012 FPG)	Pembuatan Bronjong Pendowo BODEH		DPU	
		(Hasil Reses 2012 FPG)	Pembangunan Bronjong S. Comal di Desa Kobojongan COMAL		DPU	
		(Hasil Reses 2012 FPG)	Pembangunan Bronjong ds Ampelgading , AMPELGADING		DPU	
		(Hasil Reses 2012 FPG)	Pembangunan Bronjong S. Comal di Desa Kobojongan COMAL		DPU	
		(Hasil Reses 2012 FPG)	Pembuatan Bronjong Parunggalih BODEH		DPU	
		(Hasil Reses 2012 FPG)	Bronjong Kebandaran Bodeh		DPU	
		(Hasil Reses 2012 FPG)	Pembangunan Bronjong Cikadu Watukumpul		DPU	
		(Hasil Reses 2012 FPG)	Pembuatan Bronjong Kawat 2 Lokasi Lengerong Bantarbolang		DPU	
		(Hasil Reses 2012 FPG)	Pengadaan Bronjong dan Krib Mojo Ulujami		DPU	
		(Hasil Reses 2012 FPG)	Pembangunan Pembendungan Gintung Moga Moga		DPU	119,000,000
		(Hasil Reses 2012 FPG)	Bendungan Kedung Lesung Wangkelang Moga		DPU	150,000,000
		(Hasil Reses 2012 FPG)	Bendungan Sawangan Wangkelang Moga		DPU	375,000,000
		(Hasil Reses 2012 FPG)	Bendungan Kebangan Moga		DPU	95,000,000
		(Hasil Reses 2012 FPG)	Pembangunan Bendung dan Saluran Air Winong Dusun Gombong ds Warungpring, Warungpring		DPU	250,000,000
		(Hasil Reses 2012 FPG)	Pembangunan Dawun/Bendung dan Senderan Kali Wasti Datar Warungpring		DPU	140,000,000
		(Hasil Reses 2012 FPDIP)	Pembuatan Senderan Normalisasi Sungai Gempol Mulyoharjo Pemalang		DPU	
		(Hasil Reses 2012 FPDIP)	Pembuatan Senderan sungai Tanjungsari Pemalang		DPU	
		(Hasil Reses 2012 FPDIP)	Perbaikan Talut Penahan Gelombang Widuri Pemalang		DPU	
		(Hasil Reses 2012 FPDemokrat)	Pembuatan Senderan Kramat Pemalang		DPU	
		(Hasil Reses 2012 FPKS)	Pembangunan Senderan tanggul sungai Gondang Taman		DPU	
		(Hasil Reses 2012 FPKS)	Pembangunan tanggul sungai comal		DPU	
		(Hasil Reses 2012 FPG)	Pembangunan Saluran Irigasi Gembyang RANDUDONGKAL		DPU	
		(Hasil Reses 2012 FPG)	Pembangunan Irigasi Wangan Semboja Karangdawa WARUNGPRING		DPU	
		(Hasil Reses 2012 FPG)	Pembangunan Talud Irigasi Kejene RANDUDONGKAL		DPU	
		(Hasil Reses 2012 FPG)	Pembuatan Saluran Irigasi Pamutih ULUJAMI		DPU	
		(Hasil Reses 2012 FPG)	Irigasi (Jiat) Sokowati Ampelgading	400 M & 2 BOK	DPU	
		(Hasil Reses 2012 FPG)	Pembangunan Irigasi Kaliputih Kalimas Randudongkal	1000 m	DPU	50,000,000
		(Hasil Reses 2012 FPG)	Irigasi Pener 1 Kalitorong Randudongkal	15000 m	DPU	150,000,000
		(Hasil Reses 2012 FPG)	Irigasi Semaya Randudongkal	1000 m	DPU	100,000,000
		(Hasil Reses 2012 FPG)	Senderan irigasi Sawah Bumirejo Ulujami		DPU	
		(Hasil Reses 2012 FPG)	Saluran irigasi Jebed Selatan Dan Jebed Utara Jebad Selatan Taman		DPU	
		(Hasil Reses 2012 FPG)	Saluran Irigasi Blik Petung Kalisalah Belik		DPU	
		(Hasil Reses 2012 FPG)	Irigasi cengis Simpur Belik		DPU	
		(Hasil Reses 2012 FPG)	Bendungan Irigasi Pepedan Moga		DPU	275,000,000
		(Hasil Reses 2012 FPG)	Pembangunan Saluran Irigasi Pegalaran Watukumpul		DPU	
		(Hasil Reses 2012 FPG)	Pembangunan Saluran Irigasi Tracak Dusun Manis Grendi Pakembaran Warungpring		DPU	

Kode Urusan	Kode Program/ Kegiatan	Bidang Urusan Pemerintah Daerah dan Program / Kegiatan	Sasaran Program / Keluaran Kegiatan	Target	Organisasi	Pagu Indikatif (Rp)	
-1-		-2-	-3-	-4-	-5-	-6-	
		(Hasil Reses 2012 FPG)	Pembangunan Irigasi Wangan Karangdawa ds Karangdawa, Warungpring		DPU	125,000,000	
		(Hasil Reses 2012 FPDemokrat)	Perbaikan Saluran Irigasi		DPU		
		(Hasil Reses 2012 FPKS)	Rehabilitasi Jaringan Irigasi Mengori Pemalang		DPU		
		(Hasil Reses 2012 FPKS)	Perbaikan Saluran irigasi Kedungbanjar Taman		DPU		
		(Hasil Reses 2012 FPKS)	Rehabilitasi Saluran Irigasi Kendalsari Petarukan		DPU		
		(Hasil Reses 2012 FPKS)	Perbaikan Saluran Irigasi Kebagusan Ampelgading		DPU		
		(Hasil Reses 2012 FPKS)	Rehabilitasi saluran irigasi dusun Gedangan Purworejo Comal		DPU		
		(Hasil Reses 2012 FPKS)	Perbaikan saluran irigasi dusun Ujungkumpul Mojo		DPU		
		(Hasil Reses 2012 FPKS)	Perbaikan saluran irigasi Cawet Belik		DPU		
		(Hasil Reses 2012 F.AIR)	Normalisasi sungai Pemalang		DPU		
		(Hasil Reses 2012 FPG)	Pembangunan Saluran Air Benjaran Karangsari Pulosari		DPU		
		(Hasil Reses 2012 FPG)	Tersier Kelangdepok Bodeh		DPU		
		(Hasil Reses 2012 FPG)	Pengerukan saluran tresier Pelutan Pemalang		DPU		
		(Hasil Reses 2012 FPDIP)	Pengerukan Dasar Aliran Sungai Taman		DPU		
		(Hasil Reses 2012 FPG)	Pembuatan Talud jalan Suru Bantarbolang		DPU		
		(Hasil Reses 2012 FPG)	Pembuatan Talud Jalan & Telfod Suru Bantarbolang		DPU		
		(Hasil Reses 2012 FPG)	Pembuatan Talud Jalan Suru Bantarbolang		DPU		
		(Hasil Reses 2012 FPG)	Pembuatan Senderan Sungai Saradan PEMALANG		DPU		
		(Hasil Reses 2012 FPG)	Talud/Senderan Siremeng Pulosari		DPU		
		(Hasil Reses 2012 FPG)	Talud Kali Krasak Wanamulya Pemalang		DPU		
		(Hasil Reses 2012 FPG)	Talud Banjarmulya Pemalang		DPU		
		(Hasil Reses 2012 FPG)	Pengerukan dan Senderan Kali Tegalgohong Mengori Pemalang		DPU		
		(Hasil Reses 2012 FPKS)	Pembangunan Talud Ambokulon		DPU		
		(Hasil Reses 2012 FPG)	Pembangunan Talud Kali Jurug Jebed Utara Taman		DPU		
		(Hasil Reses 2012 FPG)	Talud Pesucen Petarukan		DPU		
		(Hasil Reses 2012 FPG)	Talud jalan sengkuyung Petanjungan Petarukan		DPU		
		(Hasil Reses 2012 FPG)	Pembangunan Talud Sikasur Belik		DPU		
		(Hasil Reses 2012 FPG)	Talud karang Sengon Gunungjaya Belik		DPU		
		(Hasil Reses 2012 FPG)	Pembangunan Talud Sarwodadi Comal		DPU	225,000,000	
		(Hasil Reses 2012 FPG)	Pembangunan Talud Gintung Comal		DPU	150,000,000	
		(Hasil Reses 2012 FPG)	Pembangunan Talud Ambokulon Comal		DPU	200,000,000	
		(Hasil Reses 2012 FPKS)	Pembangunan Talud Petanjungan Petarukan		DPU		
		(Hasil Reses 2012 FPG)	Pembangunan Talud depan balaidesa Kalisaleh Belik		DPU		
		(Hasil Reses 2012 FPG)	TPT Sungai Jurang mangu Pulosari		DPU		
		(Hasil Reses 2012 FPG)	Dam pengendalian Majakerta Watukumpul		DPU		
1	03	32	Program Pengaturan Jasa Konstruksi	Terwujudnya pengaturan jasa konstruksi dengan baik	80%	DPU	30,000,000
1	03	32	02 Pengaturan dan Penyelenggaraan Ijin Usaha Jasa Konstruksi	Terlaksananya Penyelenggaraan Perijinan Jasa Konstruksi	100%	DPU	30,000,000
1	04		PERUMAHAN			DPU	11,940,000,000
1	04	15	Program Pengembangan Perumahan	Terwujudnya pengembangan perumahan	80%	DPU	11,000,000,000
1	04	15	06 Fasilitasi dan stimulasi pembangunan perumahan masyarakat kurang mampu	pembangunan perumahan masyarakat kurang mampu (rumah)	1.200 rumah	DPU	3,000,000,000
1	04	15	07 Pembangunan sarana dan prasarana rumah sederhana sehat	terlaksananya pembangunan sarana dan prasarana rumah sederhana sehat	40 rumah	DPU	8,000,000,000
1	04	16	Program Lingkungan Sehat Perumahan	Terwujudnya lingkungan sehat perumahan	60%	DPU	600,000,000
1	04	16	02 Penyediaan sarana air bersih dan sanitasi dasar terutama bagi masyarakat miskin	Prosentase tersedianya sarana air bersih dan sanitasi dasar terutama bagi masyarakat miskin (Mencakup hasil Forum SKPD)	100%	DPU	300,000,000
			(Hasil Forum SKPD Prioritas II Rumpun Infrastruktur)	MCK Cikendung		DPU	-
			(Hasil Forum SKPD Prioritas II Rumpun Infrastruktur)	Saluran Air bersih rt 01 sd 05 dk.Cikalong Desa Gendoang	2500 m	DPU	300,000,000
			(Hasil Forum SKPD Prioritas II Rumpun Infrastruktur)	Pro aksi Pamsimas Desa Kebongede		DPU	-
			(Hasil Reses 2012 FPKS)	Pembangunan Saluran pembuangan air limbah rumah tangga Bang Larangan Ampelgading		DPU	
			(Hasil Reses 2012 FPG)	SPAL (RW 2) Kelangdepok Bodeh		DPU	
			(Hasil Reses 2012 FPG)	Penyediaan Prasarana dan Sarana air limbah Rumah Tangga Kabunan Taman		DPU	
			(Hasil Reses 2012 FPKS)	Pembangunan Saluran Air Limbah Gondang Taman		DPU	
			(Hasil Reses 2012 FPKS)	Pembangunan Pembuangan Air Limbah Kebagusan Ampelgading		DPU	

Kode Urusan	Kode Program/Kegiatan	Bidang Urusan Pemerintah Daerah dan Program / Kegiatan	Sasaran Program / Keluaran Kegiatan	Target	Organisasi	Pagu Indikatif (Rp)	
-1-		-2-	-3-	-4-	-5-	-6-	
		(Hasil Reses 2012 FPKS)	Pembangunan saluran pembuangan limbah		DPU		
		(Hasil Reses 2012 FPG)	Pembangunan MCK Belik		DPU		
		(Hasil Reses 2012 FPKS)	Pembuatan Tempat Sampah Petanjungan Petarukan		DPU		
		(Hasil Reses 2012 FPKS)	Pembuatan tempat sampah Bodekan		DPU		
		(Hasil Reses 2012 F.AIR)	Menambah truk pengangkut sampah Randudongkal		DPU		
		(Hasil Reses 2012 FPKS)	Pembuatan tempat sampah Gombang Belik		DPU		
1	04	19	Program Peningkatan Kesiagaan dan Pencegahan Bahaya Kebakaran	Meningkatnya kesagaan dan pencegahan bahaya kebakaran	80%	DPU	340,000,000
1	04	19	09 Pemeliharaan sarana dan prasarana pencegahan bahaya kebakaran	terlaksananya pemeliharaan sarana dan prasarana pencegahan bahaya kebakaran	100%	DPU	50,000,000
1	04	19	10 Rehabilitasi sarana dan prasarana pencegahan bahaya kebakaran	terlaksananya rehabilitasi sarana dan prasarana pencegahan bahaya kebakaran	100%	DPU	50,000,000
1	04	19	12 Peningkatan pelayanan penanggulangan bahaya kebakaran	terlaksananya peningkatan pelayanan penanggulangan bahaya kebakaran	100%	DPU	240,000,000
		(Hasil Reses 2012 FPKS)	Penempatan Damkar di wilayah selatan Randudongkal		DPU		
1	08		LINGKUNGAN HIDUP			DPU	2,650,000,000
1	08	15	Pengembangan Kinerja Pengelolaan Persampahan	Berkembangnya kinerja pengelolaan persampahan	80%	DPU	2,650,000,000
1	08	15	04 Peningkatan operasi dan pemeliharaan prasarana dan sarana persampahan	terlaksananya operasi dan pemeliharaan prasarana dan sarana persampahan.	100%	DPU	2,650,000,000
2	03		ENERGI DAN SUMBERDAYA MINERAL			DPU	7,565,000,000
2	03	16	Pengawasan dan Penertiban Kegiatan Rakyat yang Berpotensi merusak Lingkungan	Meningkatnya pengawasan dan penertiban kegiatan rakyat yang berpotensi merusak lingkungan	80%	DPU	150,000,000
2	03	16	01 Pengawasan, Penertiban dan pengendalian Kegiatan Pertambangan Rakyat	jumlah pengawasan penerbitan dan pengendalian kegiatan pertambangan	100%	DPU	150,000,000
2	03	17	Pembinaan dan Pengembangan Bidang Ketenagalistrikan	Meningkatnya pembinaan dan pengembangan bidang ketenagalistrikan	80%	DPU	7,415,000,000
2	03	17	03 Penyediaan sarana tenaga kelistrikan di luar daerah jangkauan PLN	terlaksananya penyediaan sarana tenaga listrik di Dukuh/Desa	74 Desa	DPU	7,400,000,000
		(Hasil Forum SKPD Prioritas II Rumpun Infrastruktur)	Pal Listrik Gambuhan		DPU	-	
		(Hasil Forum SKPD Prioritas II Rumpun Infrastruktur)	Jaringan listrik Kelangdepok		DPU	-	
		(Hasil Reses 2012 FPG)	Pengembangan Jaringan Listrik Jatirojom BODEH		DPU		
		(Hasil Reses 2012 FPG)	Pembangunan Jaringan Listrik Walangsanga MOGA		DPU		
		(Hasil Reses 2012 FPG)	Pengadaan Jaringan Listrik Rowosari Ulujami		DPU		
		(Hasil Reses 2012 FPDIP)	Pengembangan Jaringan Listrik Taman Dan Pemalang		DPU		
		(Hasil Reses 2012 FPDIP)	Pengembangan Jaringan Listrik ds Bantarbolang, Bantarbolang		DPU		
		(Hasil Reses 2012 FPDIP)	Pengembangan Jaringan Listrik Ds. Mendelem Belik		DPU		
		(Hasil Reses 2012 FPG)	Pembangunan Jaringan Mejagong - banjaranyar RANDUDONGKAL		DPU		
2	03	17	04 Pengawasan dan pengendalian penggunaan ketenagalistrikan	jumlah pembinaan dan pengembangan bidang ketenagalistrikan	100%	DPU	15,000,000
			BAPPEDA			Bappeda	7,342,460,000
1	05		PENATAAN RUANG			Bappeda	1,345,000,000
1	05	15	Program Perencanaan Tata Ruang	Terwujudnya perencanaan tata ruang	80%	Bappeda	1,045,000,000
1	05	15	01 Penyusunan kebijakan tentang penyusunan rencana tata ruang	Terwujudnya Kebijakan rencana tata ruang (Lanjutan Penyusunan Perda RDTR Kawasan Perkotaan Pemalang), rakor tata ruang	15 kali	Bappeda	95,000,000
1	05	15	05 Penyusunan Rencana Detail Tata Ruang Kawasan	Tersusunnya dok studi RDTRK (Ampelgading, Moga, Bantarbolang, Bodeh) dan Studi Kelayakan Pengembangan Kawasan Wisata Pesanggrahan Moga	150 buku	Bappeda	700,000,000
1	05	15	10 Rapat koordinasi tentang rencana tata ruang	Terwujudnya rapat koordinasi perencanaan tata ruang (BKPRD)	15 kali	Bappeda	250,000,000
1	05	17	Program Pengendalian Pemanfaatan Ruang	Terwujudnya perencanaan tata ruang	80%	Bappeda	300,000,000
1	05	17	01 Penyusunan kebijakan pengendalian pemanfaatan ruang	Tersusunnya ruang terbuka hijau	20 % RTH	Bappeda	300,000,000
1	06		PERENCANAAN PEMBANGUNAN			Bappeda	5,597,460,000
1	06	01	Program Pelayanan Administrasi Perkantoran	Tersedianya pelayanan administrasi perkantoran untuk meningkatkan kinerja terhadap kebutuhan	80%	Bappeda	798,000,000
1	06	01	01 Penyediaan jasa surat menyurat	Jumlah surat yang terkirim dengan baik (sekt)	9500 surat	Bappeda	15,000,000

Kode Urusan	Kode Program/Kegiatan	Bidang Urusan Pemerintah Daerah dan Program / Kegiatan	Sasaran Program / Keluaran Kegiatan	Target	Organisasi	Pagu Indikatif (Rp)
-1-	-2-	-3-	-4-	-5-	-6-	
1 06 01 02	Penyediaan jasa komunikasi, sumber daya air dan listrik	Terpenuhinya kebutuhan komunikasi, sumberdaya air dan listrik selama (sekt)	4 rekening	Bappeda	125,000,000	
1 06 01 06	Penyediaan jasa pemeliharaan dan perizinan kendaraan dinas/operasional	Jumlah kendaraan yang terpelihara perizinannya (Sekt)	38 unit	Bappeda	8,000,000	
1 06 01 07	Penyediaan jasa administrasi keuangan	Tersusunya laporan pengendalian operasional kegiatan	12 laporan	Bappeda	75,000,000	
1 06 01 08	Penyediaan jasa kebersihan kantor	Terpenuhinya kebutuhan jasa kebersihan kantor (Sekt)	12 bulan, 1 paket	Bappeda	110,000,000	
1 06 01 10	Penyediaan alat tulis kantor	Jumlah alat tulis kantor yang tersedia (Sekt)	2 paket	Bappeda	50,000,000	
1 06 01 11	Penyediaan barang cetakan dan penggandaan	Jumlah barang cetakan dan penggandaan yang tersedia (Sekt),	12 spanduk, 50 bk kerja, 320 jilid, 75000 lbr	Bappeda	30,000,000	
1 06 01 12	Penyediaan komponen instalasi listrik/penerangan bangunan kantor	Jumlah komponen instalasi listrik/penerangan bangunan kantor yang tersedia (Sekt)	1 paket, 12 bulan	Bappeda	20,000,000	
1 06 01 15	Penyediaan bahan bacaan dan peraturan perundang-undangan	Jumlah bahan bacaan dan peraturan perundang-undangan yang tersedia (sekt)	3 jenis, 3650 eks, 12 bk	Bappeda	25,000,000	
1 06 01 17	Penyediaan makanan dan minuman	Jumlah makanan dan minuman kantor yang tersedia (Sekt)	3 jenis, 4500 dus	Bappeda	90,000,000	
1 06 01 18	Rapat-rapat koordinasi dan konsultasi ke luar daerah	Terlaksananya koordinasi ke luar daerah (Sekt)	200 kali	Bappeda	200,000,000	
1 06 01 19	Penyediaan jasa keamanan	Terpenuhinya kebutuhan keamanan kantor	365 hari	Bappeda	50,000,000	
1 06 02	Program Peningkatan Sarana dan Prasarana Aparatur	Tersedianya pelayanan administrasi perkantoran untuk meningkatkan kinerja terhadap kebutuhan	80%	Bappeda	475,000,000	
02 07	Pengadaan Perlengkapan gedung kantor	Tersedianya meja dan kursi rapat, kursi kerja	10 unit meja, 90 unit kursi	Bappeda	60,000,000	
1 06 02 11	Pengadaan komputer dan perlengkapannya	Jumlah komputer yang tersedia (Sekt)	5 unit laptop	Bappeda	50,000,000	
1 06 02 12	Pengadaan alat2 elektronik	Jumlah alat elektronik yg tersedia	3 unit	Bappeda	25,000,000	
1 06 02 22	Pemeliharaan rutin/berkala gedung kantor	Jumlah gedung kantor yang terpelihara	1 unit	Bappeda	100,000,000	
1 06 02 24	Pemeliharaan rutin/berkala kendaraan dinas/operasional	Jumlah kendaraan dinas / operasional yang terpelihara (Sekt)	38 unit	Bappeda	175,000,000	
1 06 02 26	Pemeliharaan rutin/berkala perlengkapan gedung kantor	Jumlah perlengkapan gedung kantor yang terpelihara	1 unit	Bappeda	5,000,000	
1 06 02 28	Pemeliharaan rutin/berkala peralatan gedung kantor	Jumlah peralatan gedung kantor yang terpelihara	5 jenis, 12 bulan	Bappeda	60,000,000	
1 06 05	Program Peningkatan Kapasitas Sumber Daya Aparatur	Terwujudnya peningkatan kapasitas sumberdaya aparatur	80%	Bappeda	183,360,000	
1 06 05 02	Sosialisasi peraturan perundang-undangan	Jumlah sosialisasi aturan perundangan yang dilakukan	1 keg, 55 orang	Bappeda	50,000,000	
1 06 05 03	Bimbingan teknis peraturan perundang-undangan	Jumlah bimbingan teknis aturan perundangan yang dilakukan	1 keg, 55 orang	Bappeda	100,000,000	
1 06 05 05	Pengiriman pegawai pada seminar workshop terkait dengan pelaksanaan tupoksi	Jumlah pegawai yang mengikuti seminar (Sekt)	5 orang	Bappeda	33,360,000	
1 06 06	Program Peningkatan Pengembangan Sistim Pelaporan Capaian	Tersusunya laporan capaian kinerja dan keuangan lima tahunan	80%	Bappeda	52,500,000	
1 06 06 01	Penyusunan laporan capaian kinerja dan ikhtisar realisasi klerja SKPD	Jumlah laporan capaian kinerja yang tersusun	1 laporan	Bappeda	7,500,000	
1 06 06 02	Penyusunan pelaporan keuangan semesteran	Tersusunnya dokumen laporan keuangan semesteran dan laporan prognosis realisasi anggaran	2 dokumen	Bappeda	20,000,000	
1 06 06 03	Penyusunan pelaporan prognosis realisasi anggaran			Bappeda		
1 06 06 04	Penyusunan pelaporan keuangan akhir tahun	Tersusunnya dokumen laporan keuangan akhir tahun	1 dokumen	Bappeda	25,000,000	
1 06 09	Program Peningkatan Perencanaan dan Penganggaran SKPD	Terwujudnya peningkatan perencanaan dan penganggaran SKPD	80%	Bappeda	150,000,000	
1 06 09 01	Penyusunan data base perencanaan SKPD	Tersusunnya dokumen perencanaan berupa KUA Penetapan 2015, KUA Perubahan 2014, PPAS Penetapan 2015 dan PPAS Perubahan 2014	4 jenis, 400 eksemplar	Bappeda	150,000,000	
1 06 15	Program Pengembangan Data/ Informasi	Berkembangnya data/informasi	80%	Bappeda	720,000,000	
1 06 15 02	Penyusunan dan pengumpulan data/informasi kebutuhan penyusunan dokumen perencanaan	Tersusunnya studi/ kajian (sosbud)	4 kajian	Bappeda	200,000,000	
1 06 15 06	Penyusunan dan analisis data/informasi perencanaan pembangunan prasarana wilayah	Terwujudnya dokumen perencanaan (Studi RISPAM dan Penyusunan Peta Evakuasi Bencana Gunung Api Slamet)	40 buku	Bappeda	500,000,000	
1 06 15 07	Penyusunan sistem informasi profile daerah	jumlah data profil daerah yang tersusun sesuai dengan perkembangan (Stalap)	40 buku	Bappeda	20,000,000	
1 06 16	Program Kerjasama Pembangunan	Terwujudnya kerjasama pembangunan	80%	Bappeda	391,000,000	
1 06 16 03	fasilitasi kerjasama dengan dunia usaha/lembaga	Terselenggaranya koordinasi dengan dunia usaha/lembaga	1 keg	Bappeda	23,000,000	
1 06 16 04	koordinasi dalam pemecahan masalah-masalah daerah bidang pemerintahan, sosial dan budaya	Terselenggaranya kegiatan TKPKD, PNBM, PLPBK di Kab. Pemalang	3 keg	Bappeda	325,000,000	
1 06 16 07	Monitoring, Evaluasi dan Pelaporan	Prosentase jumlah laporan monitoring dana TP, Dekon, DAK, Urusan Bersama dan kewenangan daerah	4 kali laporan	Bappeda	43,000,000	

Kode Urusan	Kode Program/ Kegiatan	Bidang Urusan Pemerintah Daerah dan Program / Kegiatan	Sasaran Program / Keluaran Kegiatan	Target	Organisasi	Pagu Indikatif (Rp)		
-1-	-2-	-3-	-4-	-5-	-6-			
1	06	19	Program Perencanaan Pengembangan Kota-kota Menengah dan Besar	Terwujudnya perencanaan pengembangan kota-kota menengah dan besar	80%	Bappeda	450,000,000	
1	06	19	07	Koordinasi perencanaan penanganan perumahan	Terwujudnya Rakor dan Studi (Studi Identifikasi dan Penanganan Kawasan Kumuh Perkotaan di Kabupaten Pemalang)	6 kali, 1 studi	Bappeda	200,000,000
1	06	19	09	Koordinasi perencanaan air minum, drainase dan sanitasi perkotaan	Terwujudnya perencanaan air minum drainase dan sanitasi (Penyusunan Dokumen MPS) (Lanjutan dari Program PPSP dan MPSS), rakor AMPL	12 kali, 20 dok	Bappeda	250,000,000
1	06	21		Program Perencanaan Pembangunan Daerah	Terwujudnya perencanaan pembangunan daerah	80%	Bappeda	300,000,000
1	06	21	01	Pengembangan Partisipasi Masyarakat dalam Perumusan Program dan Kebijakan Layanan Publik	Tersusunnya 2 perbup tentang SPPD dan perencanaan pembangunan partisipatif, fasilitasi penguatan dan pelatihan penyusunan Renja dan Renstra dalam mengakomodir usulan partisipatif	2 perbup	Bappeda	120,000,000
1	06	21	08	Penyusunan RKPD	Tersusunnya rancangan RKPD tahun 2015, terselenggaranya kegiatan forum SKPD	2 keg	Bappeda	50,000,000
1	06	21	09	Penyelenggaraan Musrenbang RKPD	Terselenggaranya musrenbang kabupaten, terfasilitanya musrenbang kecamatan	2 keg	Bappeda	100,000,000
1	06	21	10	Penetapan RKPD	Ditetapkannya dokumen Perbup RKPD tahun 2015	1 dok	Bappeda	30,000,000
1	06	22		Program Perencanaan Pembangunan Ekonomi	Terwujudnya perencanaan pembangunan ekonomi	80%	Bappeda	1,247,600,000
1	06	22	03	Penyusunan perencanaan pengembangan ekonomi masyarakat	Terselenggaranya kegiatan pendampingan FEDEP (pelatihan 40 orang, pengelolaan website, 1 lomba wirausaha, 3 kali pameran serta 5 kali rakor) (Ek)	40 orang, 1 web, 9 kali	Bappeda	192,600,000
1	06	22	04	Koordinasi perencanaan pembangunan bidang ekonomi	Tersusunnya 1 Studi Profil Ekonomi/investasi, 1 ekspo ke luar provinsi/pulau, 1 ekspo dalam daerah, 1 keg CJIB, 11 rakor, 3 dok pra FS	1 studi, 2 ekspo, 1 keg, 11 kali, 3 dok	Bappeda	645,000,000
1	06	22	09	Penyusunan perencanaan pengembangan ekonomi daerah	Tersusunnya Studi Nilai Tukar Nelayan, Studi Neraca Bahan Makanan, Pendampingan kegiatan PKLSDABM, tersusunnya Peta Kerawanan Pangan	2 studi, 1 keg, 6 kali	Bappeda	410,000,000
1	06	23		Program Perencanaan Sosial dan Budaya	Terwujudnya perencanaan sosial dan budaya	80%	Bappeda	275,000,000
1	06	23	03	koordinasi perencanaan bidang sosial dan budaya	Terselenggaranya kegiatan koordinasi dan movev perencanaan pengelolaan program Pemsosbud (PUS, AKI, GAKY, Kab. Sehat, KLA, PUG, PKH, KB, Pelayanan Sosial, Lansia dan Pemerintahan) dari 10 kegiatan yang direncanakan dalam 1 tahun (sosbud), Whorkshop PPRG dan pendampingan (road show) untuk 20 SKPD, Workshop PPRG untuk Pokja PUG	9 rakor	Bappeda	275,000,000
1	06	26		Program Optimalisasi penelitian dan pengembangan	Terwujudnya perencanaan sosial dan budaya	80%	Bappeda	555,000,000
1	06	26	01	Kajian dan analisis pelaksanaan Pemerintahan Daerah	Kajian pelaksanaan Standar Pelayanan Minimal (SPM); Kajian Kerjasama Antar Daerah; Kajian APBD; Kajian Kapasitas Badan Penelitian dan Pengembangan Kabupaten	4 kajian	Bappeda	200,000,000
1	06	26	02	Bimbingan Teknis di bidang Penelitian dan Pengembangan	Prosentase pegawai yang telah mengikuti bimbingan teknis bidang litbang	10 kali	Bappeda	50,000,000
1	06	26	03	Fasilitasi peran serta masyarakat dalam bidang penelitian dan pengembangan	Terlaksananya kegiatan pameran Kreanova di PPI dan Ristek dalam rangka Harteknas	2 kali	Bappeda	70,000,000
1	06	26	04	Fasilitasi pada kegiatan Kuliah Kerja Nyata (KKN)	terlaksananya fasilitasi dan movev pelaksanaan KKN Perguruan Tinggi	7 PT	Bappeda	95,000,000
1	06	26	05	Seminar dan lokakarya hasil penelitian dan pengembangan	terlaksananya kegiatan seminar (Lit)	2 kali	Bappeda	70,000,000
1	06	26	06	Dokumentasi hasil penelitian dan pengembangan dari berbagai sumber	Tersusunnya Buletin Pembangunan Daerah	100 buku	Bappeda	20,000,000
1	06	26	07	Koordinasi bidang penelitian dan pengembangan	Terlaksananya kegiatan rakor di bidang litbang	14 kali	Bappeda	50,000,000
1	23			STATISTIK			Bappeda	400,000,000
1	23	15		Program Pengembangan Data/Informasi/Statistik Daerah	Berkembangnya data/informasi/statistik daerah	80%	Bappeda	400,000,000
1	23	15	01	Penyusunan dan pengumpulan data statistik daerah	IHK dan Invlasi, PDRB Kec, Pemalang Dalam Angka, Kecamatan dalam Angka, NTP, IPM, Rakor Statistik,	450 buku, 4 kali	Bappeda	400,000,000
				DINAS PERHUBUNGAN, KOMUNIKASI DAN INFORMATIKA			Dishubkominfo	4,363,000,000
1	07			PERHUBUNGAN			Dishubkominfo	3,181,000,000
1	07	01		Pelayanan Administrasi Perkantoran	Tersedianya pelayanan administrasi perkantoran untuk meningkatkan kinerja terhadap kebutuhan	80%	Dishubkominfo	865,000,000
1	07	01	01	Penyediaan Jasa Surat Menyurat	terpenuhinya kebutuhan surat menyurat dan terkirimnya surat dengan baik	3500 surat	Dishubkominfo	5,000,000
1	07	01	02	Penyediaan Jasa Sumber Daya Air, Listrik, dan Komunikasi	terpenuhinya kebutuhan sumber daya komunikasi, air, dan listrik untuk keperluan kantor selama satu tahun	3 jenis	Dishubkominfo	240,000,000
1	07	01	03	Penyediaan Jasa Peralatan dan Perlengkapan Kantor	terpenuhinya kebutuhan jasa perlengkapan kantor selama satu tahun	3 jenis	Dishubkominfo	15,000,000
1	07	01	06	Penyediaan Jasa Pemeliharaan dan Perizinan Kendaraan Dinas/Operasional	terpenuhinya pembayaran pajak kendaraan bermotor dinas/operasional	24 kendaraan	Dishubkominfo	16,000,000

Kode Urusan	Kode Program/Kegiatan	Bidang Urusan Pemerintah Daerah dan Program / Kegiatan	Sasaran Program / Keluaran Kegiatan	Target	Organisasi	Pagu Indikatif (Rp)		
-1-	-2-	-3-	-4-	-5-	-6-			
1	07	01	08	Penyediaan Jasa Kebersihan Kantor	terpenuhinya kebutuhan jasa kebersihan kantor selama satu tahun	6 orang, 1 paket peralatan kebersihan	Dishubkominfo	22,000,000
1	07	01	09	Penyediaan Jasa Perbaikan Peralatan Kerja	tercukupinya perbaikan peralatan kerja selama satu tahun	2 paket	Dishubkominfo	4,000,000
1	07	01	10	Penyediaan Alat Tulis Kantor	tercukupinya alat kebutuhan kantor selama satu tahun	1 paket	Dishubkominfo	15,000,000
1	07	01	11	Penyediaan Barang Cetak dan Penggandaan	tercukupinya kebutuhan barang cetakan, penggandaan, dan publikasi selama satu tahun	3 paket barang cetakan, 1 paket publikasi	Dishubkominfo	230,000,000
1	07	01	12	Penyediaan Komponen Instalasi Listrik / Penerangan Bangunan Kantor	tercukupinya kebutuhan komponen listrik bangunan kantor selama satu tahun	4 jenis	Dishubkominfo	8,000,000
1	07	01	15	Penyediaan Bahan Bacaan dan Peraturan Perundang-undangan	tercukupinya kebutuhan bahan bacaan dan buku peraturan selama satu tahun	2 jenis	Dishubkominfo	5,000,000
1	07	01	17	Penyediaan Makanan dan Minuman	tercukupinya makanan dan minuman untuk keperluan kantor selama satu tahun	10 jenis	Dishubkominfo	30,000,000
1	07	01	18	Rapat-rapat Koordinasi dan Konsultasi ke Luar Daerah	keikutsertaan dalam rapat-rapat koordinasi dan konsultasi selama satu tahun	124 kali	Dishubkominfo	100,000,000
1	07	01	19	Penyediaan Jasa Keamanan	terpenuhinya kebutuhan jasa keamanan kantor selama satu tahun	39 orang	Dishubkominfo	175,000,000
1	07	02		Peningkatan Sarana dan Prasarana Aparatur	Meningkatnya sarana prasarana aparatur untuk menunjang peningkatan kinerja terhadap kebutuhan	80%	Dishubkominfo	95,000,000
1	07	02	22	Pemeliharaan Rutin/Berkala Gedung Kantor	terpeliharanya gedung kantor selama satu tahun	5 gedung	Dishubkominfo	20,000,000
1	07	02	24	Pemeliharaan Rutin/Berkala Kendaraan Dinas/Operasional	terpeliharanya kendaraan dinas/operasional selama satu tahun	24 kendaraan	Dishubkominfo	50,000,000
1	07	02	26	Pemeliharaan Rutin/Berkala Perlengkapan Gedung Kantor	terpeliharanya perlengkapan gedung kantor selama satu tahun	2 jenis	Dishubkominfo	10,000,000
1	07	02	30	Pemeliharaan Rutin/Berkala Komputer dan kelengkapannya	terpeliharanya komputer dan perlengkapannya selama satu tahun	10 unit	Dishubkominfo	15,000,000
1	07	05		Peningkatan Kapasitas Sumber Daya Aparatur	Terwujudnya peningkatan kapasitas sumber daya aparatur	80%	Dishubkominfo	5,000,000
1	07	05	04	Pelatihan Teknis Pelaksanaan Tupoksi SKPD	terlaksananya pelatihan bidang perhubungan bagi PNS	9 orang	Dishubkominfo	5,000,000
1	07	06		Peningkatan Pengembangan Sistem Pelaporan Capaian Kinerja dan Keuangan	Terpenuhinya pelaporan capaian kinerja dan keuangan SKPD	80%	Dishubkominfo	41,000,000
1	07	06	01	Penyusunan Laporan Capaian Kinerja dan Ikhtisar Realisasi Kinerja SKPD	tersusunnya laporan capaian kinerja dan realisasi keuangan selama satu tahun	15 laporan	Dishubkominfo	10,000,000
1	07	06	02	Penyusunan Pelaporan Keuangan Semesteran	tersusunnya laporan keuangan semesteran selama satu tahun	1 laporan	Dishubkominfo	3,000,000
1	07	06	04	Penyusunan Pelaporan Keuangan Akhir Tahun	tersusunnya laporan keuangan akhir tahun selama satu tahun	1 laporan	Dishubkominfo	3,000,000
1	07	06	09	Monitoring, Evaluasi dan Pelaporan	terlaksananya monitoring dan evaluasi selama satu tahun	4 kegiatan	Dishubkominfo	25,000,000
1	07	09		Peningkatan Perencanaan dan Penganggaran SKPD	Terwujudnya peningkatan perencanaan dan penganggaran SKPD	80%	Dishubkominfo	10,000,000
1	07	09	02	Penyusunan Dokumen Perencanaan dan Penganggaran SKPD	tersusunnya dokumen perencanaan dan penganggaran selama satu tahun	5 dokumen	Dishubkominfo	10,000,000
1	07	15		Pembangunan Prasarana dan Fasilitas Perhubungan	Terwujudnya pembangunan prasarana dan fasilitas perhubungan	80%	Dishubkominfo	100,000,000
1	07	15	03	Koordinasi dalam Pembangunan Prasarana dan Fasilitas Perhubungan	terlaksananya koordinasi di bidang perhubungan selama satu tahun	5 kali	Dishubkominfo	50,000,000
1	07	15	07	Peningkatan Pengelolaan Terminal Angkutan Darat	terlaksananya kegiatan pembinaan teknis dan administrasi terminal selama setahun	25 kali	Dishubkominfo	50,000,000
1	07	16		Rehabilitasi dan Pemeliharaan Prasarana dan Fasilitas LLAJ	Terlaksananya rehabilitasi dan pemeliharaan prasarana dan fasilitas LLAJ	80%	Dishubkominfo	1,670,000,000
1	07	16	01	Rehabilitasi/Pemeliharaan Sarana Alat Pengujian Kendaraan Bermotor	terlaksananya pemeliharaan dan kalibrasi alat uji kendaraan bermotor selama satu tahun	2 kegiatan	Dishubkominfo	70,000,000
1	07	16	04	Rehabilitasi/Pemeliharaan Terminal/Pelabuhan	terpeliharanya terminal selama satu tahun	1 paket	Dishubkominfo	1,500,000,000
1	07	16	05	Rehabilitasi/Pemeliharaan Rambu-rambu Lalu Lintas (Hasil Reses 2012 FPKB)	terpeliharanya rambu lalu lintas dan APILL selama satu tahun Peningkatan Fungsi Rambu - Rambu Lalu Lintas	4 jenis	Dishubkominfo	100,000,000
1	07	17		Program Peningkatan Pelayanan Angkutan	Meningkatnya pelayanan angkutan	80%	Dishubkominfo	175,000,000
1	07	17	01	Kegiatan penyuluhan bagi para sopir/juru mudi untuk peningkatan keselamatan penumpang	terselenggaranya penyuluhan bagi sopir angkutan umum kali	Dishubkominfo	30,000,000
1	07	17	05	Kegiatan Pengendalian Disiplin Pengoperasian Angkutan Umum di Jalan Raya	terlaksananya operasi tertib administrasi dan laik jalan kendaraan angkutan umum selama satu tahun kali	Dishubkominfo	20,000,000
1	07	17	06	Kegiatan penciptaan kemandirian dan kenyamanan penumpang dilingkungan terminal.	terlaksananya kegiatan pengamanan penumpang di lingkungan terminal	2 kegiatan	Dishubkominfo	40,000,000
1	07	17	11	Analisis Data Base Pelayanan Angkutan	terlaksananya kegiatan pengumpulan data Angkutan Umum dan Jaringan Trayek	1 kegiatan	Dishubkominfo	50,000,000
1	07	17	15	Pemilihan dan pemberian penghargaan kepada sopir/juru Mudi/ awak kendaraan angkutan umum teladan	terlaksananya kegiatan pemilihan dan pengiriman peserta AKUT	2 kegiatan	Dishubkominfo	15,000,000
1	07	17	14	Sosialisasi/penyuluhan ketertiban lalin dan angkutan	terlaksananya kegiatan sosialisasi ketertiban dan keselamatan lalu lintas jalan	100 orang	Dishubkominfo	20,000,000

Kode Urusan	Kode Program/Kegiatan	Bidang Urusan Pemerintah Daerah dan Program / Kegiatan	Sasaran Program / Keluaran Kegiatan	Target	Organisasi	Pagu Indikatif (Rp)	
-1-	-2-	-3-	-4-	-5-	-6-		
1	07	19	Program Pengendalian dan Pengamanan Lalu Lintas	Telaksanya pembangunan sarana dan prasarana perhubungan	80%	Dishubkominfo	220,000,000
1	07	19	01 Pengadaan Rambu-rambu Lalu Lintas	tersedianya rambu-rambu lalu lintas selama satu tahun	1 paket	Dishubkominfo	50,000,000
1	07	19	02 Pengadaan Marka Jalan	tersedianya marka jalan selama satu tahun	1 paket	Dishubkominfo	50,000,000
1	07	19	04 Pengadaan sarana dan prasarana perlengkapan jalan	tersedianya sarana dan prasarana perlengkapan jalan selama satu tahun	1 paket	Dishubkominfo	40,000,000
1	7	19	05 Pengendalian dan Pengamanan Lalu Lintas di Jalan	terlaksananya kegiatan pengamanan lalu lintas di jalan (lebaran, natal, tahun baru, dan hari-hari tertentu) selama satu tahun	4 kegiatan	Dishubkominfo	50,000,000
1	07	19	06 Koordinasi dalam Peningkatan Pengendalian dan Pengamanan Lalu Lintas	terlaksananya koordinasi forum lalu lintas Kabupaten Pemalang (traffic board)	1 paket	Dishubkominfo	30,000,000
1	25		KOMUNIKASI DAN INFORMATIKA			Dishubkominfo	1,182,000,000
1	25	15	Program Pengembangan Komunikasi, Informasi dan Media Massa	Berkembangnya komunikasi, informasi dan media masa	80%	Dishubkominfo	972,000,000
1	25	15	02 Pembinaan dan pengembangan jaringan komunikasi dan informasi	terlaksananya pengawasan menara telekomunikasi di Kabupaten Pemalang selama satu tahun	170 menara	Dishubkominfo	100,000,000
1	25	15	05 Pengadaan alat studio dan komunikasi	tersedianya peralatan multimedia terhadap kebutuhan serta meningkatnya kapasitas lab komputer (videotron untuk mobil M-PUSTIKA)	1 paket	Dishubkominfo	200,000,000
1	25	15	09 Pembangunan sarana dan prasarana komunikasi dan informatika	meningkatnya infrastruktur jaringan komunikasi dan informasi antar SKPD	1 paket, 11 kelurahan	Dishubkominfo	200,000,000
1	25	15	10 Pengembangan dan Pemeliharaan Sarana dan Prasarana Komunikasi	terlaksananya pemeliharaan NOC/LAN/Client, hardware/software peralatan kominfo, dan tersedianya layanan internet selama satu tahun	4 jenis, 12 bulan	Dishubkominfo	472,000,000
1	25	17	Fasilitas Peningkatan SDM Bidang Komunikasi dan Informasi	Terfasilitasinya peningkatan SDM bidang komunikasi dan informasi	80%	Dishubkominfo	30,000,000
1	25	17	01 Pelatihan SDM dalam Bidang Komunikasi dan Informasi (Hasil Reses Tahun 2012 FPG)	terselenggaranya pelatihan TI / workshop e-Government Pelatihan Peningkatan SDM bidang Komputer Desa Kejene RANDUDONGKAL	1 kegiatan	Dishubkominfo	30,000,000
1	25	18	Program Kerjasama Informasi dengan Mass Media	Berkembangnya kerjasama informasi dengan mas media	80%	Dishubkominfo	90,000,000
1	25	18	01 Penyebaran Informasi Pembangunan Daerah	terlaksananya publikasi kepada masyarakat selama satu tahun	1 paket, 12 bulan	Dishubkominfo	25,000,000
1	25	18	02 Penyebarluasan Informasi Penyelenggaraan Pemerintahan Daerah	terlaksananya pelayanan multimedia selama satu tahun	12 bulan	Dishubkominfo	15,000,000
1	25	18	03 Penyebarluasan Informasi yang Bersifat Penyuluhan bagi Masyarakat	terlaksananya diseminasi dan informasi kepada masyarakat selama satu tahun	16 kali	Dishubkominfo	50,000,000
1	25	19	Program penguatan kelembagaan dalam pengelolaan komunikasi dan informasi daerah	Terwujudnya penguatan kelembagaan pengelolaan komunikasi dan informasi daerah	80%	Dishubkominfo	65,000,000
1	25	19	11 Penguatan kelembagaan pengelolaan informasi publik	terpenuhinya fasilitas KIM, TI, dan forum TI selama satu tahun	5 kali, 1 tahun	Dishubkominfo	65,000,000
1	25	20	Program peningkatan tata laksana komunikasi dan informatika	Meningkatnya tata laksana komunikasi dan informatika	80%	Dishubkominfo	25,000,000
1	25	20	11 Pelayanan informasi melalui media on line	terpenuhinya pengelolaan dan pengembangan website situs, serta terpenuhinya informasi Pemalang up to date yang tersedia selama satu tahun	12 bulan	Dishubkominfo	25,000,000
			KANTOR LINGKUNGAN HIDUP			Kantor Lingkungan Hidup	4,660,850,000
1	08		LINGKUNGAN HIDUP			Kantor Lingkungan Hidup	4,660,850,000
1	08	01	Pelayanan Administrasi Perkantoran	Tersedianya pelayanan administrasi perkantoran untuk meningkatkan kinerja terhadap kebutuhan	80%	Kantor Lingkungan Hidup	280,000,000
1	08	01	01 Kegiatan Penyediaan Jasa Surat Menyurat	Jumlah surat terkirim	2500 Surat	Kantor Lingkungan Hidup	25,000,000
1	08	01	02 Penyediaan jasa komunikasi, sumber daya air dan listrik	Tercukupinya jasa komunikasi, sumber daya air dan listrik terhadap kebutuhan	4 kegiatan	Kantor Lingkungan Hidup	42,000,000
1	08	01	03 Penyediaan Jasa Peralatan & Perlengkapan Kantor	Jumlah penyedia jasa peralatan kantor dan perlengkapan kantor	50 OH dan 1 paket pengadaan spanduk	Kantor Lingkungan Hidup	10,000,000
1	08	01	06 Penyediaan Jasa Pemeliharaan dan Perizinan Kendaraan Dinas/ Operasional	Jumlah kendaraan	roda 4 yang mendapat perijinan 3 Unit, dan roda 2 (dua) 9 Unit	Kantor Lingkungan Hidup	7,000,000
2	08	01	07 Penyediaan jasa administrasi keuangan	Jumlah penyelenggaraan administrasi keuangan	12 bulan	Kantor Lingkungan Hidup	5,000,000
1	08	01	08 Penyediaan Jasa Kebersihan Kantor	Penyediaan jasa kebersihan kantor lingkungan hidup	12 bulan	Kantor Lingkungan Hidup	21,000,000
1	08	01	09 Kegiatan Penyediaan Jasa Perbaikan Peralatan Kerja	Jumlah penyediaan jasa perbaikan peralatan kantor	3 macam peralatan	Kantor Lingkungan Hidup	11,000,000
1	08	01	10 Kegiatan Penyediaan Alat Tulis Kantor	Jumlah Kegiatan Penyediaan Alat Tulis Kantor	1 Paket	Kantor Lingkungan Hidup	20,000,000

Kode Urusan	Kode Program/Kegiatan	Bidang Urusan Pemerintah Daerah dan Program / Kegiatan	Sasaran Program / Keluaran Kegiatan	Target	Organisasi	Pagu Indikatif (Rp)		
-1-	-2-	-3-	-4-	-5-	-6-			
1	08	01	11	Kegiatan Penyediaan Barang Cetak dan Penggandaan	jumlah Penyediaan Barang Cetak dan Penggandaan	9 macam barang cetakan, 100 buku dan 70.000 lembar penggandaan	Kantor Lingkungan Hidup	21,000,000
1	08	01	15	Kegiatan Penyediaan Bahan Bacaan dan Peraturan Perundang-Undangan	jumlah Bahan Bacaan dan Peraturan Perundang-Undangan	3 jenis surat kabar, 1 paket iklan dan 6 buku bahan bacaan dan peraturan perundang-undangan	Kantor Lingkungan Hidup	10,000,000
1	08	01	17	Kegiatan Penyediaan Makanan dan Minuman	jumlah Penyediaan Makanan dan Minuman	3 jenis makanan dan minuman	Kantor Lingkungan Hidup	26,000,000
1	08	01	18	Kegiatan Rapat-Rapat Koordinasi dan Konsultasi ke Luar Daerah	Jumlah rapat-rapat koordinasi dan konsultasi yang terlaksana	894 Kali dari rencana 1500 kali	Kantor Lingkungan Hidup	82,000,000
1	08	02		Peningkatan Sarana dan Prasarana Aparatur	Meningkatnya sarana prasarana aparatur untuk menunjang peningkatan kinerja terhadap kebutuhan	80%	Kantor Lingkungan Hidup	66,000,000
1	08	02	07	Pengadaan perlengkapan gedung kantor	jumlah perlengkapan gedung kantor	2 unit laptop dan 1 unit printer	Kantor Lingkungan Hidup	15,000,000
1	08	02	22	Pemeliharaan Rutin/berkala Gedung Kantor	Jumlah pemeliharaan rutin / berkala gedung kantor	1 Unit	Kantor Lingkungan Hidup	13,000,000
1	08	02	24	Pemeliharaan Rutin/Berkala Kendaraan Dinas/ Operasional	Jumlah pemeliharaan rutin/berkala	3 Unit mobil dan 9 unit motor	Kantor Lingkungan Hidup	22,000,000
1	08	02	26	Pemeliharaan Rutin/Berkala Perlengkapan Gedung Kantor	Jumlah perlengkapan gedung kantor	7 Unit 3 paket	Kantor Lingkungan Hidup	11,000,000
1	08	02	29	Pemeliharaan Rutin/Berkala Mebeleur	Jumlah jenis mebeuler yang terpelihara	13 Jenis	Kantor Lingkungan Hidup	5,000,000
1	08	06		Peningkatan Pengembangan Sistem Pelaporan Capaian Kerja dan Keuangan	Tersusnya laporan capaian kinerja dan keuangan lima tahunan	80%	Kantor Lingkungan Hidup	64,500,000
1	08	06	01	Penyusunan Laporan Capaian Kinerja dan Ikhtisar Realisasi Kinerja SKPD	Buku laporan capaian kinerja dan ikhtisar kinerja SKPD	10 Buku	Kantor Lingkungan Hidup	10,000,000
1	08	06	02	Penyusunan Pelaporan Keuangan Semesteran	Buku laporan keuangan semesteran	10 Buku	Kantor Lingkungan Hidup	10,000,000
1	08	06	03	Penyusunan Pelaporan Prognosis Realisasi Anggaran	Buku laporan prognosis realisasi anggaran	10 Buku Laporan	Kantor Lingkungan Hidup	10,000,000
1	08	06	04	Penyusunan Pelaporan Keuangan Akhir Tahun	Buku laporan keuangan akhir tahun	20 Buku	Kantor Lingkungan Hidup	13,500,000
1	08	06	05	Monitoring, evaluasi dan pelaporan	Jumlah buku laporan hasil monitoring dan evaluasi	6 Buku Laporan	Kantor Lingkungan Hidup	21,000,000
1	08	09		Program Peningkatan Perencanaan dan Penganggaran SKPD	Terwujudnya peningkatan perencanaan dan penganggaran SKPD	80%	Kantor Lingkungan Hidup	10,000,000
1	08	09	02	Penyusunan dokumen perencanaan dan penganggaran SKPD	Jumlah buku rencana kerja KLH tahun yang akan datang	10 Buku	Kantor Lingkungan Hidup	10,000,000
1	08	15		Program Pengembangan Kinerja Pengelolaan Persampahan	Berkembangnya kinerja pengelolaan persampahan	80%	Kantor Lingkungan Hidup	858,000,000
1	08	15	02	Penyediaan prasarana dan sarana pengelolaan persampahan	jumlah tersedianya prasarana dan sarana pengelolaan persampahan	2 ton aktivator kompos, 100 bh tempat sampah terpilah, 50 bh gerobak sampah dan 50 bh becak sampah	Kantor Lingkungan Hidup	238,000,000
1	08	15	05	Pengembangan teknologi pengolahan persampahan	Pengadaan alat pencacah sampah organik	5 unit	Kantor Lingkungan Hidup	100,000,000
1	08	15	06	Bimbingan teknis persampahan	jumlah peserta pelatihan pembuatan pupuk kompos kepada desa binaan PKK Kab. Pemalang dan Kelompok tani	150 peserta	Kantor Lingkungan Hidup	75,000,000
					<i>Pelatihan pembuatan pupuk bhokasi dan Biogas Desa Beluk Kec. Belik (Hasil Forum SKPD Prioritas II Rumpun Ekonomi)</i>		Kantor Lingkungan Hidup	-
					<i>Pelatihan pembuatan pupuk organik Desa Badak Kec. Belik (Hasil Forum SKPD Prioritas II Rumpun Ekonomi)</i>		Kantor Lingkungan Hidup	-
					<i>Pelatihan pembuatan pupuk organik dengan bahan baku jeram Ds Cibiyuk Kec Ampelgading (Hasil Forum SKPD Prioritas II Rumpun Ekonomi)</i>	30 orang	Kantor Lingkungan Hidup	50,000,000
					<i>Pelatihan Pembuatan Pupuk Organik Ds. Semingkir Kec. Randudongkal</i>	20 orang	Kantor Lingkungan Hidup	25,000,000
					<i>Pelatihan Pembuatan Pupuk Organik Ds. Tasikrejo Kec. Ulujami (Hasil Forum SKPD Prioritas II Rumpun Ekonomi)</i>		Kantor Lingkungan Hidup	-
					<i>PELATIHAN PENGOLAHAN LIMBAH INDUSTRI Ds. Blendung Kec. Ulujami (Hasil Forum SKPD Prioritas II Rumpun Ekonomi)</i>		Kantor Lingkungan Hidup	-
					<i>PLATIHAN PEMBUATAN PUPUK ORGANIK Desa Bumirejo Kec. Ulujami (Hasil Forum SKPD Prioritas II Rumpun Ekonomi)</i>		Kantor Lingkungan Hidup	-
					<i>Pelatihan membuat pupuk kompos Desa Petanjungan Kec. Petarukan (Hasil Forum SKPD Prioritas II Rumpun Ekonomi)</i>	60 orang	Kantor Lingkungan Hidup	60,000,000
					<i>Pelatihan pembuatan kompos Desa Pesucen Kec. Petarukan (Hasil Forum SKPD Prioritas II Rumpun Ekonomi)</i>	75 KK	Kantor Lingkungan Hidup	50,000,000

Kode Urusan	Kode Program/Kegiatan	Bidang Urusan Pemerintah Daerah dan Program / Kegiatan	Sasaran Program / Keluaran Kegiatan	Target	Organisasi	Pagu Indikatif (Rp)		
-1-	-2-	-3-	-4-	-5-	-6-			
			Bantuan kerajinan limbah 3 R Kel. Sugihwaras Kec. Pemalang (Hasil Forum SKPD Prioritas II Rumpun Ekonomi)	1 kelompok	Kantor Lingkungan Hidup	20,000,000		
			Pelatihan pembuatan pupuk kompos Desa Banjarmulya Kec. Pemalang (Hasil Forum SKPD Prioritas II Rumpun Ekonomi)	2 kelompok	Kantor Lingkungan Hidup	50,000,000		
			Sosial/Pelatihan pembuatan pupuk organik Desa Kedungbanjar Kec. Taman (Hasil Forum SKPD Prioritas II Rumpun Ekonomi)		Kantor Lingkungan Hidup			
			Sosial/Pelatihan pembuatan pupuk organik Desa Sokawangi Kec. Taman (Hasil Forum SKPD Prioritas II Rumpun Ekonomi)		Kantor Lingkungan Hidup			
		(Hasil Reses 2012 FPG)	Pelatihan Pembuat Pupuk Kompas Gongseng randudongkal	50 orang	Kantor Lingkungan Hidup	40,000,000		
		(Hasil Reses 2012 FPG)	Pembuatan Pupuk Organik Kuta Bantarbolang		Kantor Lingkungan Hidup			
		(Hasil Reses 2012 FPG)	Pelatihan Pembuatan Kompas (Fine Kompas) Jurangmangu Pulosari		Kantor Lingkungan Hidup			
		(Hasil Reses 2012 FPG)	Pembvuatan pupuk kompos dan jamur merang Kalirandu Petarukan		Kantor Lingkungan Hidup			
		(Hasil Reses 2012 FPG)	Membuat pupuk kompos Wangkelang Moga	6 Klp	Kantor Lingkungan Hidup	50,000,000		
		(Hasil Reses 2012 FPG)	Membuat pupuk kompos Sima Moga	5 Klp	Kantor Lingkungan Hidup	50,000,000		
1	08	15	11	Peningkatan peran serta masyarakat dalam pengelolaan persampahan	jumlah pelaksanaan lomba kebersihan tingkat RW wilayah perkotaan	1 kegiatan	Kantor Lingkungan Hidup	50,000,000
1	08	16		Pengendalian Pencemaran dan Perusakan Lingkungan Hidup	Terkendalnya pencemaran dan perusakan lingkungan hidup	80%	Kantor Lingkungan Hidup	335,000,000
1	08	16	01	Koordinasi penilaian kota sehat/adiapura	jumlah koordinasi peningkatan peringkat dan asistensi penilaian adipura	6 kali	Kantor Lingkungan Hidup	40,000,000
1	08	16	03	Pemantauan kualitas lingkungan	Terujinya kualitas tanah di kecamatan dan terujinya limbah cair	37 sampel , 8 kecamatan	Kantor Lingkungan Hidup	100,000,000
1	08	16	04	Pengawasan pelaksanaan kebijakan bidang lingkungan hidup	Pengawasan, pembinaan dan pengendalian industri dan UKM yang berpotensi mencemari lingkungan	14 lokasi	Kantor Lingkungan Hidup	50,000,000
1	08	16	06	Pengelolaan B3 dan Limbah B3	koordinasi, pembinaan, monitoring, pengendalian, identifikasi kegiatan yang menghasilkan B3 dan limbah B3	12 bulan	Kantor Lingkungan Hidup	75,000,000
1	08	16	09	Peningkatan peringkat kinerja perusahaan (proper)	koordinasi dan pembinaan perusahaan yang mengikuti proper propinsi dan nasional	12 bulan	Kantor Lingkungan Hidup	40,000,000
1	08	16	13	Koordinasi penyusunan AMDAL	Terkoordinasinya AMDAL di komisi penilai AMDAL provinsi dan pusat	2 dokumen	Kantor Lingkungan Hidup	30,000,000
1	08	17		Program Perlindungan dan Konservasi Sumber Daya Alam	Terwujudnya perlindungan dan konservasi sumber daya alam	80%	Kantor Lingkungan Hidup	1,765,350,000
1	08	17	01	Konservasi sumberdaya air dan pengendalian kerusakan sumber-sumber air	Terbangunnya penampungan air hujan & sumur resapan dan tertanamnya bibit tanaman di sekitar daerah tangkapan air	66 unit penampungan air, 20.000 btg bibit tanaman	Kantor Lingkungan Hidup	468,350,000
1	08	17	02	Pantai dan laut lestari	Pembangunan sabuk pantai (vegetatif dan sipil teknis)	3 unit, 100.000 btg bakau dan 50.000 btg Cemara Laut	Kantor Lingkungan Hidup	955,000,000
1	08	17	05	Pengendalian Dampak Perubahan Iklim	Pengadaan pupuk organik cair	3.000 liter dan 5000 batang bibit trembesi	Kantor Lingkungan Hidup	175,000,000
1	08	17	06	Pengendalian Kerusakan Hutan dan Lahan	Pengadaan bibit Albasia falcata	7.000 btg	Kantor Lingkungan Hidup	127,000,000
1	08	17	08	Pengendalian dan pengawasan pemanfaatan SDA	Terawasinya i kegiatan wajib UKL/UPL dan SPPL	40 lokasi	Kantor Lingkungan Hidup	40,000,000
1	08	18		Program Rehabilitasi dan Pemulihan Cadangan Sumber Daya Alam	terehabilitasinya cadangan sumber daya alam	80%	Kantor Lingkungan Hidup	330,000,000
1	08	18	03	Rehabilitasi hutan dan lahan	Tersedianya pupuk kompos dan batang bibit	2000 kg pupuk kompos dan 55.000 btg bibit tanaman	Kantor Lingkungan Hidup	260,000,000
1	08	18	07	Peningkatan peran serta masyarakat dalam rehabilitasi dan pemulihan cadangan SDA	jumlah terselenggaranya pelatihan	100 org masyarakat, bibit kunyit 200 rumpun, jahe 200 rumpun, sere 200 rumpun, pembangunan 2 unit biogas sapi dan 5 paket alat kebersihan	Kantor Lingkungan Hidup	70,000,000
1	08	19		Program Peningkatan dan Akses Informasi Sumber Daya Alam dan lingkungan hidup	Meningkatnya kualitas dan akses informasi sumber daya alam dan lingkungan hidup	80%	Kantor Lingkungan Hidup	75,000,000
1	08	19	01	Peningkatan edukasi dan komunikasi masyarakat di bidang lingkungan	Tersusunnya Dokumen Menuju Indonesia Hijau (MIH)	1 Dokumen	Kantor Lingkungan Hidup	15,000,000
1	08	19	02	Pengembangan data dan informasi lingkungan	Tersusunnya Dokumen SLHD dan Laporan persampahan	masing-masing 1 Dokumen	Kantor Lingkungan Hidup	60,000,000
1	08	20		Program Peningkatan Pengendalian Polusi	Meningkatnya pengendalian polusi	80%	Kantor Lingkungan Hidup	877,000,000
1	08	20	02	Pengujian emisi/polusi udara akibat aktivitas industri	terujinya kualitas udara	6 titik pantau	Kantor Lingkungan Hidup	30,000,000
1	08	20	03	Pengujian kadar polusi limbah padat dan limbah cair	Tersedianya reagent/zat kimia	1 paket, 2 unit alat uji dan terbangunnya 1 unit laboratorium lingkungan	Kantor Lingkungan Hidup	400,000,000

Kode Urusan	Kode Program/Kegiatan	Bidang Urusan Pemerintah Daerah dan Program / Kegiatan	Sasaran Program / Keluaran Kegiatan	Target	Organisasi	Pagu Indikatif (Rp)		
-1-	-2-	-3-	-4-	-5-	-6-			
1	08	20	04	Pembangunan tempat pembuangan benda padat/cair yang menimbulkan polusi	Terbangunnya tempat pembuangan benda padat/cair yang menimbulkan polusi	6 unit IPAL Biogas Sapi, 6 unit IPAL Biogas Limbah Tahu, 5 unit Cerobong Asap pengolahan Ikan dan 5 unit Cerobong asap pembuatan gerabah	Kantor Lingkungan Hidup	447,000,000
				DINAS KEPENDUDUKAN DAN PENCATATAN SIPIL	80%	DISDUKCATPIL	8,396,312,000	
1	10			KEPENDUDUKAN DAN CATATAN SIPIL	80%	DISDUKCATPIL	8,396,312,000	
1	10	01		Program Pelayanan Administrasi Perkantoran	Tersedianya pelayanan administrasi perkantoran untuk meningkatkan kinerja terhadap kebutuhan	80%	DISDUKCATPIL	911,500,000
1	10	01	01	Penyediaan Jasa Surat Menyurat	Jumlah surat yang terkirim dengan baik dan benar dalam 1 tahun.	3000 lbr	DISDUKCATPIL	22,500,000
1	10	01	02	Penyediaan jasa komunikasi, sumber daya air dan listrik	terpenuhinya kebutuhan jasa komunikasi, sumber daya air dan listrik selama 1 tahun	100%	DISDUKCATPIL	157,000,000
1	10	01	06	Penyediaan Jasa Pemeliharaan dan Perizinan Kendaraan Dinas/Operasional	Jumlah kebutuhan jasa pemeliharaan dan perizinan kendaraan dinas/operasional yang dibutuhkan dalam 1 tahun	4 unit roda empat, 15 unit roda dua	DISDUKCATPIL	15,000,000
1	10	01	07	Penyediaan Jasa Administrasi Keuangan	Jumlah laporan pertanggungjawaban keuangan yang dapat diselesaikan dalam 1 tahun	12 laporan pertanggungjawaban keuangan	DISDUKCATPIL	60,000,000
1	10	01	08	Penyediaan Jasa Kebersihan Kantor	Jumlah tenaga kebersihan dan peralatan kebersihan yang tersedia dalam 1 tahun	2 orang	DISDUKCATPIL	40,000,000
1	10	01	09	Penyediaan Jasa Perbaikan Peralatan Kerja	Jumlah kebutuhan jasa perbaikan peralatan kerja yang dibutuhkan dalam 1 tahun	2 orang, 1 paket	DISDUKCATPIL	25,000,000
1	10	01	10	Penyediaan Alat Tulis Kantor	Jumlah kebutuhan ATK yang tersedia dengan baik dalam 1 tahun	1 paket	DISDUKCATPIL	150,000,000
1	10	01	11	Penyediaan Barang Cetak dan Penggandaan	Jumlah barang cetak dan penggandaan yang tersedia dalam 1 tahun	1 paket	DISDUKCATPIL	55,000,000
1	10	01	12	Penyediaan Komponen Instalasi Listrik/ Penerangan Bangunan Kantor	Jumlah kebutuhan instalasi listrik dan perbaikan instalasi yang tersedia dalam 1 tahun	1 paket	DISDUKCATPIL	20,000,000
1	10	01	13	Penyediaan Peralatan dan Perlengkapan Kantor	Jumlah tabung pemadam kebakaran yang dibutuhkan dalam 1 tahun	6 jenis	DISDUKCATPIL	160,000,000
1	10	01	14	Penyediaan Peralatan Rumah Tangga	Jumlah peralatan rumah tangga yang dibutuhkan dalam 1 tahun	1 paket	DISDUKCATPIL	15,000,000
1	10	01	15	Penyediaan Bahan Bacaan dan Peraturan Perundang-Undangan	Jumlah surat kabar, majalah dan buku peraturan yang dibutuhkan dalam 1 tahun	20 buku, 2 jenis surat kabar	DISDUKCATPIL	12,000,000
1	10	01	16	Penyediaan Makanan dan Minuman	Jumlah kebutuhan makan dan minum harian pegawai, jumlah kebutuhan makan dan minum rapat, jumlah kebutuhan makan dan minum tamu dalam 1 tahun	1 tahun	DISDUKCATPIL	85,000,000
1	10	01	17	Rapat-Rapat Koordinasi dan Konsultasi ke Luar Daerah	Jumlah rapat koordinasi dan konsultasi di dalam dan luar daerah yang diikuti	15 kali	DISDUKCATPIL	60,000,000
1	10	01	19	Penyediaan Jasa Keamanan	Jumlah tenaga keamanan yang dibutuhkan dalam 1 tahun	4 orang	DISDUKCATPIL	35,000,000
1	10	02		Program Peningkatan Sarana dan Prasarana Aparatur	Meningkatnya sarana prasarana aparatur untuk menunjang peningkatan kinerja terhadap kebutuhan	80%	DISDUKCATPIL	3,090,000,000
1	10	02	03	Pembangun gedung kantor	jumlah lokal gedung yang akan dibangun	100%	DISDUKCATPIL	1,900,000,000
1	10	02	05	Pengadaan kendaraan dinas operasional	jumlah kendaraan operasional dinas yang tersedia	1 unit	DISDUKCATPIL	450,000,000
1	10	02	07	Kegiatan Pengadaan Perlengkapan Gedung Kantor	Jumlah perlengkapan gedung kantor yang dibutuhkan dalam 1 tahun	3 jenis	DISDUKCATPIL	90,000,000
1	10	02	10	Kegiatan Pengadaan Mebeleur	Jumlah mebel yang dibutuhkan untuk dibutuhkn dalam 1 tahun untuk menunjang kegiatan pelayanan	1 tahun	DISDUKCATPIL	100,000,000
1	10	02	11	Pengadaan komputer dan perlengkapannya	Jumlah komputer dan perlengkapannya yang dibutuhkan dalam 1 tahun	7 unit komputer, 14 unit UPS, 14 unit modem	DISDUKCATPIL	120,000,000
1	10	02	12	Pengadaan alat- alat elektronik	jumlah alat-alat elektronik yang dibutuhkan	100%	DISDUKCATPIL	45,000,000
1	10	02	14	Pengadaan lemari besi dan felling cabinet	jumlah felling kabinut yang dibutuhkan	100%	DISDUKCATPIL	65,000,000
1	10	02	22	Pemeliharaan Rutin/Berkala Gedung Kantor	Jumlah lokal gedung yang membutuhkan pemeliharaan dalam 1 tahun	15 lokal (14 TPDK + 1 dinas)	DISDUKCATPIL	150,000,000
1	10	02	24	Kegiatan Pemeliharaan Rutin/Berkala Kendaraan Dinas/Operasional	Jumlah kendaraan dinas operasional yang membutuhkan pemeliharaan dalam 1 tahun	4 unit roda empat, 15 unit roda dua	DISDUKCATPIL	50,000,000
1	10	02	28	Pemeliharaan rutin/berkala peralatan gedung kantor	jumlah peralatan gedung kantor yang terpenuhi pemeliharaannya	1 tahun	DISDUKCATPIL	50,000,000
1	10	02	29	Pemeliharaan rutin/berkala mebeleur	jumlah meubeler yang membutuhkan pemeliharaan	100%	DISDUKCATPIL	15,000,000
1	10	02	30	Pemeliharaan rutin/berkala komputer dan perlengkapannya	jumlah komputer dan perlengkapannya yang membutuhkan pemeliharaan	1 tahun	DISDUKCATPIL	40,000,000
1	10	02	31	Pemeliharaan rutin/berkala alat- alat elektronik	jumlah alat-alat elektronik yang membutuhkan pemeliharaan	100%	DISDUKCATPIL	5,000,000
1	10	02	33	Pemeliharaan rutin/berkala lemari besi dan felling cabinet	jumlah lemari besi dan felling cabinet yang membutuhkan pemeliharaan	100%	DISDUKCATPIL	10,000,000
1	10	05		Program Peningkatan Kapasitas Sumber Daya Aparatur	meningkatnya kapasitas sumber daya aparatur	80%	DISDUKCATPIL	100,000,000
1	10	05	02	Sosialisasi peraturan perundang-undangan	jumlah peserta sosialisasi	380 orang	DISDUKCATPIL	50,000,000

Kode Urusan	Kode Program/Kegiatan	Bidang Urusan Pemerintah Daerah dan Program / Kegiatan	Sasaran Program / Keluaran Kegiatan	Target	Organisasi	Pagu Indikatif (Rp)		
-1-	-2-	-3-	-4-	-5-	-6-			
1	10	05	03	Bimbingan teknis implementasi peraturan perundang-undangan	jumlah peserta bimbingan teknis	100 orang	DISDUKCATPIL	50,000,000
1	10	06		Program Peningkatan Pengembangan Sistem Laporan Capaian Kinerja dan Keuangan	Tersusnya laporan capaian kinerja dan keuangan lima tahunan	80%	DISDUKCATPIL	35,000,000
1	10	06	01	Penyusunan Laporan Capaian Kinerja dan Ikhtisar Realisasi Kinerja SKPD	Jumlah laporan capaian kinerja dan ikhtisar realisasi kinerja yang tersusun dengan baik dan benar dalam 1 tahun	3 laporan	DISDUKCATPIL	15,000,000
1	10	06	02	Penyusunan pelaporan keuangan semesteran	laporan keuangan semesteran yang tersusun	2 laporan	DISDUKCATPIL	10,000,000
1	10	06	04	Penyusunan pelaporan keuangan akhir tahun	Jumlah laporan akhir tahun yang tersusun dengan baik dan benar dalam 1 tahun	1 laporan	DISDUKCATPIL	10,000,000
1	10	09		Program Peningkatan perencanaan dan penganggaran SKPD	Terwujudnya peningkatan perencanaan dan penganggaran SKPD	80%	DISDUKCATPIL	25,000,000
1	10	09	02	Penyusunan dokumen perencanaan dan penganggaran SKPD	Jumlah dokumen perencanaan dan penganggaran SKPD yang tersusun dengan baik dan benar dalam 1 tahun	6 dokumen	DISDUKCATPIL	25,000,000
1	10	15		Program Penataan Administrasi Kependudukan	Terwujudnya penataan administrasi kependudukan	80%	DISDUKCATPIL	4,234,812,000
1	10	15	01	Pembangunan dan pengoperasian SIAK secara terpadu	jaringan dan program SIAK yang dibangun dan dioperasikan	15 tempat	DISDUKCATPIL	250,000,000
1	10	15	03	Implementasi Sistem Administrasi Kependudukan	Jumlah laporan kependudukan dan jumlah pemohon mutasi penduduk yang terlayani dalam 1 tahun	2 jenis laporan, 6000 pemohon	DISDUKCATPIL	85,000,000
1	10	15	05	Koordinasi pelaksanaan kebijakan kependudukan	Jumlah rapat koordinasi yang dilaksanakan dalam 1 tahun	1 tahun	DISDUKCATPIL	50,000,000
1	10	15	06	Pengolahan dalam penyusunan laporan informasi kependudukan	Jumlah desa/kel yang terdata jumlah anak yang belum berakta dalam 1 tahun	60 desa	DISDUKCATPIL	90,000,000
1	10	15	07	Penyediaan informasi yang dapat diakses masyarakat	Jumlah media informasi yang dapat diakses masyarakat dalam 1 tahun	1 media informasi	DISDUKCATPIL	30,000,000
1	10	15	08	Peningkatan pelayanan publik dalam bidang kependudukan	Jumlah pemohon KTP yang terlayani, jumlah blanko e KTP, jumlah blanko SIAK, jumlah formulir pendaftaran penduduk yang dibutuhkan dalam 1 tahun	50000 pemohon	DISDUKCATPIL	2,000,000,000
1	10	15	09	Pengembangan data base kependudukan	Jumlah pemohon KK yang terlayani, jumlah blanko KK yang dibutuhkan, pulsa jarkom yang dibutuhkan dalam 1 tahun	40000 pemohon	DISDUKCATPIL	550,000,000
1	10	15	10	Penyusunan kebijakan kependudukan	jumlah kebijakan administrasi kependudukan yang terselesaikan	100%	DISDUKCATPIL	100,000,000
1	10	15	12	Sosialisasi kebijakan kependudukan	Jumlah masyarakat tersosialisasi, jumlah siaran radio, jumlah publikasi media, jumlah papan informasi retribusi dan leaflet yang dibutuhkan dalam 1 tahun	2.800 orang, media sosialisasi 1 tahun	DISDUKCATPIL	350,000,000
1	10	15	13	Peningkatan kapasitas kelembagaan kependudukan	jumlah pegawai yang mengikuti peningkatan kapasitas aparat kependudukan dan catatan sipil	70 orang	DISDUKCATPIL	150,000,000
1	10	15	14	Monitoring, evaluasi dan pelaporan	Jumlah desa yang dilaksanakan kegiatan monitoring dan evaluasi dalam 1 tahun	28 desa	DISDUKCATPIL	25,000,000
1	10	15	15	Peningkatan Pelayanan Publik dalam Bidang Catatan Sipil	Jumlah pemohon akta catatan sipil yang terlayani, jumlah blanko akta catatan sipil yang dibutuhkan, jumlah buku register yang dibutuhkan dan jumlah formulir pelayanan pencatatan sipil yang dibutuhkan dalam 1 tahun	22.000 pemohon	DISDUKCATPIL	432,740,000
1	10	15	16	Penataan dan Pemeliharaan Dokumen Kependudukan dan Pencatatan Sipil	Jumlah arsip/dokumen kependudukan yang tertata dan terpelihara dalam 1 tahun	10.000 arsip	DISDUKCATPIL	122,072,000
				DINAS SOSIAL, TENAGA KERJA DAN TRANSMIGRASI			DINSOSNAKERTRANS	5,724,200,000
1	13			SOSIAL			DINSOSNAKERTRANS	1,240,000,000
1	13	15		Program pemberdayaan fakir miskin, Komunitas adat terpecil (KAT) dan penyandang masalah kesejahteraan sosial (PMKS) lainnya	terwujudnya pemberdayaan fakir miskin, komunitas adat terpecil dan penyandang masalah kesejahteraan sosial lainnya	80%	DINSOSNAKERTRANS	260,000,000
1	13	15	01	Peningkatan kemampuan (Capacity Bulding) petugas dan pendamping sosial pemberdayaan fakir miskin, KAT dan PMKS lainnya	jumlah pendamping KUBE yang ditingkatkan kemampuannya	19 orang	DINSOSNAKERTRANS	45,000,000
1	13	15	02	Pelatihan ketrampilan berusaha bagi keluarga miskin	Jumlah fakir miskin meningkat kemampuannya	27 orang	DINSOSNAKERTRANS	45,000,000
1	13	15	04	Fasilitasi manajemen usaha bagi keluarga miskin	Jumlah keluarga miskin yang terfasilitasi	62 KUBE, 500 peserta Askesos	DINSOSNAKERTRANS	35,000,000
1	13	15	06	Pemberdayaan wanita rawan sosial ekonomi	Jumlah WRSE yang diberdayakan	12 orang	DINSOSNAKERTRANS	35,000,000
1	13	15	09	Fasilitasi upaya peningkatan kesejahteraan keluarga	terfasilitasinya keluarga yang mendapatkan Program Keluarga Harapan (PKH)	27.000 orang	DINSOSNAKERTRANS	100,000,000
1	13	16		Program Pelayanan dan Rehabilitasi kesejahteraan sosial	Terwujudnya pelayanan dan rehabilitasi kesejahteraan sosial	80%	DINSOSNAKERTRANS	235,000,000
1	13	16	01	Pengembangan kebijakan tentang akses sarana dan prasarana publik bagi penyandang cacat dan lansia	jumlah penyandang cacat dan lansia bisa mengakses sarana dan prasarana publik		DINSOSNAKERTRANS	-

Kode Urusan	Kode Program/Kegiatan	Bidang Urusan Pemerintah Daerah dan Program / Kegiatan	Sasaran Program / Keluaran Kegiatan	Target	Organisasi	Pagu Indikatif (Rp)		
-1-	-2-	-3-	-4-	-5-	-6-			
1	13	16	02	Pelayanan dan perlindungan sosial, hukum bagi korban eksploitasi, perdagangan perempuan dan anak	para eks korban tindak kekerasan yang mendapat pelatihan	30 orang	DINSOSNAKERTRANS	50,000,000
1	13	16	03	Pelaksanaan KIE konseling dan kampanye sosial bagi Penyandang Masalah Kesejahteraan Sosial (PMKS)	Jumlah anak sekolah nakal mendapatkan bimbingan sosial dan ketrampilan	15 orang	DINSOSNAKERTRANS	20,000,000
1	13	16	04	Pelatihan ketrampilan dan praktek belajar kerja bagi anak terlantar termasuk anak jalanan, anak cacat, dan anak nakal	Terehabilitasinya PMKS, PGOT, WTS dan sakit jiwa	55 anak	DINSOSNAKERTRANS	35,000,000
1	13	16	05	Pelatihan keterampilan dan praktek belajar kerja bagi anak terlantar termasuk anak jalanan, anak cacat, dan anak nakal	jumlah anak terlantar termasuk anak jalanan, anak cacat dan anak nakal yang mendapat pelatihan		DINSOSNAKERTRANS	-
1	13	16	06	Pelayanan psikososial bagi PMKS di trauma centre termasuk bagi korban bencana	Jumlah PMKS dan korban bencana yang dilayani di trauma centre	100 orang	DINSOSNAKERTRANS	10,000,000
1	13	16	07	Peningkatan kualitas pelayanan, sarana dan prasarana rehabilitasi kesejahteraan sosial bagi PMKS	meningkatnya kualitas pelayanan, sarana dan prasarana rehabilitasi bagi PMKS	125 orang	DINSOSNAKERTRANS	10,000,000
1	13	16	10	Penanganan masalah-masalah strategis yang menyangkut tanggap cepat darurat dan kejadian luar biasa	Tertanganinya penanganan masalah-masalah strategis (bencana alam dan sosial)	400 orang	DINSOSNAKERTRANS	100,000,000
1	13	16	12	Peningkatan peran aktif masyarakat sebagai orang tua asuh	Meningkatnya orang tua asuh dalam peran aktif di masyarakat	10 orang	DINSOSNAKERTRANS	10,000,000
1	13	17		Program Pembinaan Anak Terlantar	Terbinanya anak terlantar	80%	DINSOSNAKERTRANS	65,000,000
1	13	17	02	Pelatihan ketrampilan dan praktek belajar kerja bagi anak terlantar	jumlah anak terlantar mendapat pelatihan	29 anak	DINSOSNAKERTRANS	20,000,000
1	13	17	04	Pengembangan bakat dan ketrampilan anak terlantar	Jumlah Anak Terlantar yang telah dibina	30 anak	DINSOSNAKERTRANS	35,000,000
1	13	17	05	Peningkatan keterampilan tenaga pembinaan anak terlantar	Jumlah tenaga pembinaan anak terlantar yang meningkat ketrampilannya	15 orang	DINSOSNAKERTRANS	10,000,000
1	13	18		Program Pembinaan Para Penyandang Cacat dan Trauma	Terbinanya para penyandang cacat dan trauma	80%	DINSOSNAKERTRANS	75,000,000
1	13	18	03	Pendidikan dan pelatihan bagi penyandang cacat dan eks trauma	para penyandang cacat terampil dan terlatih	25 orang	DINSOSNAKERTRANS	30,000,000
1	13	18	04	Pendayagunaan para penyandang cacat dan eks trauma	penanganan para penyandang cacat dan eks trauma	30 orang	DINSOSNAKERTRANS	45,000,000
1	13	19		Program Pembinaan panti asuhan / panti jompo	Terbinanya panti asuhan /jompo	80%	DINSOSNAKERTRANS	105,000,000
1	13	19	04	Pendidikan dan pelatihan bagi penghuni panti asuhan/jompo	Jumlah penghuni panti asuhan/jompo yang mengikuti pelatihan	20 orang	DINSOSNAKERTRANS	25,000,000
1	13	19	05	Peningkatan keterampilan tenaga pelatih dan pendidik	Meningkatnya kemampuan ketrampilan tenaga pelatih dan pendidik	20 orang	DINSOSNAKERTRANS	25,000,000
1	13	19	07	Pendayagunaan para penghuni PA/ Jompo	-Kelayan PA mendapatkan ketrampilan	20 anak	DINSOSNAKERTRANS	55,000,000
					-kelayan Panti jompo mendapatkan pelayanan Kesos	80 orang	DINSOSNAKERTRANS	
1	13	20		Program Pembinaan eks Penyandang Penyakit Soisal (eks Narapidana, PSK, Narkoba dan Penyakit Sosial lainnya)	terbinanya eks penyandang penyakit sosial (eks narkoba dan penyakit sosial lainnya)	80%	DINSOSNAKERTRANS	80,000,000
1	13	20	01	Pendidikan dan pelatihan ketrampilan berusaha bagi eks penyandang penyakit sosial	Jumlah eks penyandang penyakit sosial yang terlatih		DINSOSNAKERTRANS	10,000,000
1	13	20	02	Pembangunan pusat bimbingan/konseling bagi eks penyandang penyakit sosial	jumlah bangunan pusat bimbingan/konseling	1 unit	DINSOSNAKERTRANS	50,000,000
1	13	20	04	Pemberdayaan eks penyandang penyakit sosial	Para eks psikotik terampil dan terlatih	10 orang	DINSOSNAKERTRANS	20,000,000
1	13	21		Program Pemberdayaan Kelembagaan Kesejahteraan Sosial	Terwujudnya pemberdayaan kelembagaan kesejahteraan sosial	80%	DINSOSNAKERTRANS	420,000,000
1	13	21	01	Peningkatan Peran Aktif masyarakat dan dunia usaha	terlaksananya peringatan Hari Pahlawan, HKS dan kemitraan dengan dunia usaha	650 orang	DINSOSNAKERTRANS	25,000,000
1	13	21	02	Peningkatan jejaring kerjasama pelaku-pelaku usaha kerjasama sosial masyarakat	Pengurus karang taruna telah melaksanakan jejaring usaha kesejahteraan sosial	118 orang pengurus karang taruna	DINSOSNAKERTRANS	45,000,000
1	13	21	03	Peningkatan kualitas SDM kesjahteraan sosial masyarakat	Jumlah Tenaga kesejahteraan sosial masyarakat yang terbina	90 orang	DINSOSNAKERTRANS	50,000,000
1	13	21	04	Pengembangan model kelembagaan perlindungan sosial	jumlah model kelembagaan telah berkembang		DINSOSNAKERTRANS	-
1	13	21	05	Fasilitasi kegiatan tarhim kepala daerah dan forum muspida	jumlah masyarakat yang aktif dalam kegiatan keagamaan	4000 orang	DINSOSNAKERTRANS	300,000,000
				KETENAGAKERJAAN			DINSOSNAKERTRANS	3,869,200,000
1	14	01		Program Pelayanan Administrasi Perkantoran	tersedianya pelayanan administrasi perkantoran untuk meningkatkan kinerja terhadap kebutuhan	80%	DINSOSNAKERTRANS	410,200,000
1	14	01	01	Penyediaan Jasa surat menyurat	Jumlah surat terkirim selama 1 tahun	2.200 surat	DINSOSNAKERTRANS	12,500,000

Kode Urusan	Kode Program/ Kegiatan	Bidang Urusan Pemerintah Daerah dan Program / Kegiatan	Sasaran Program / Keluaran Kegiatan	Target	Organisasi	Pagu Indikatif (Rp)		
-1-	-2-	-3-	-4-	-5-	-6-			
1	14	01	02	Penyediaan jasa komunikasi, sumber daya air dan listrik	jumlah tagihan telepon, air dan listrik	3 jenis 12 bulan	DINSOSNAKERTRANS	130,000,000
1	14	01	03	Penyediaan jasa peralatan dan perlengkapan kantor	Jumlah peralatan dan perlengkapan kantor yang dipelihara	100 Peralatan	DINSOSNAKERTRANS	18,000,000
1	14	01	06	Penyediaan jasa pemeliharaan dan perijinan kendaraan dinas . Operasional	jumlah kendaraan yang dipelihara dan berijin	43 jenis	DINSOSNAKERTRANS	7,500,000
1	14	01	08	Penyediaan jasa kebersihan kantor	jumlah tenaga kebersihan yang terpenuhi	3 orang, 1 paket	DINSOSNAKERTRANS	24,000,000
1	14	01	10	Penyediaan alat tulis kantor	jumlah alat tulis kantor yang tersedia	1 tahun	DINSOSNAKERTRANS	17,500,000
1	14	01	11	Penyediaan barang cetakan dan penggandaan	jumlah bahan cetakan dan penggandaan yang tersedia	6.000 lembar, 7 jenis	DINSOSNAKERTRANS	21,500,000
1	14	01	12	Penyediaan komponen instalasi listrik / penerangan bangunan kantor	Jumlah komponen listrik yang tersedia	10 jenis/500 buah	DINSOSNAKERTRANS	12,000,000
1	14	01	13	Penyediaan peralatan dan perlengkapan kantor	jumlah peralatan dan perlengkapan kantor yang dapat disediakan	10 Jenis	DINSOSNAKERTRANS	45,000,000
1	14	01	15	Penyediaan bahan bacaan dan peraturan Perundang-undangan	jumlah bahan bacaan dan peraturan perundang-undangan yang disediakan	1725 eks koran dan 2 buku	DINSOSNAKERTRANS	12,000,000
1	14	01	16	Penyediaan Bahan Logistik Kantor	jumlah bahan logistik yang dapat disediakan	34 tabung	DINSOSNAKERTRANS	14,000,000
1	14	01	17	Penyediaan makanan dan minuman	jumlah makanan dan minuman yang tersedia	1160 dus, 50 galon, 250 kg, 25 pak	DINSOSNAKERTRANS	21,000,000
1	14	01	18	Rapat Koordinasi dan konsultasi ke Luar Daerah	jumlah rapat dan konsultasi yang dapat dihadiri	40 kali	DINSOSNAKERTRANS	55,000,000
1	14	01	19	Penyediaan jasa keamanan kantor	jumlah tenaga keamanan yang terpenuhi	4 orang, 12 bulan	DINSOSNAKERTRANS	20,200,000
1	14	02		Program Peningkatan Sarana dan Prasarana Aparatur	meningkatnya sarana prasarana aparatur untuk menunjang kinerja terhadap kebutuhan	80%	DINSOSNAKERTRANS	1,105,000,000
1	14	02	05	Pengadaan kendaraan dinas operasional	jumlah kendaraan dinas operasional yang dapat disediakan	5 buah	DINSOSNAKERTRANS	80,000,000
1	14	02	07	Pengadaan perlengkapan gedung kantor	Jumlah perlengkapan gedung kantor yang dapat disediakan	6 buah	DINSOSNAKERTRANS	100,000,000
1	14	02	09	Pengadaan peralatan gedung kantor	Jumlah peralatan gedung kantor yang dapat disediakan	1 buah	DINSOSNAKERTRANS	150,000,000
1	14	02	11	Pengadaan komputer dan pelengkapannya	jumlah komputer dan pelengkapannya yang dapat disediakan	5 buah	DINSOSNAKERTRANS	50,000,000
1	14	02	22	Pemeliharaan rutin/berkala gedung kantor	jumlah gedung yang terpelihara	4 unit, 1 tahun	DINSOSNAKERTRANS	45,000,000
1	14	02	24	Pemeliharaan rutin/berkala kendaraan dinas/operasional	jumlah kendaraan dinas yang dipelihara	43 Buah	DINSOSNAKERTRANS	425,000,000
1	14	02	28	Pemeliharaan rutin/berkala peralatan gedung kantor	Jumlah prasarana BLK yang dipelihara	4 gedung	DINSOSNAKERTRANS	40,000,000
1	14	02	32	Pemeliharaan rutin / berkala peralatan kerja	jumlah prasarana BLK yang tersedia	3 peralatan	DINSOSNAKERTRANS	75,000,000
1	14	02	35	Pemeliharaan rutin/berkala bangunan bersejarah	jumlah bangunan bersejarah yang dipelihara, direhab	1 unit	DINSOSNAKERTRANS	60,000,000
1	14	02	42	Rehabilitasi sedang/berat gedung kantor	Jumlah gedung induk, Transito, gudang bencana, BLK yang direhab	4 gedung	DINSOSNAKERTRANS	80,000,000
1	14	05		Program Peningkatan Kapasitas Sumber Daya Aparatur	Terwujudnya peningkatan kapasitas sumber daya aparatur	80%	DINSOSNAKERTRANS	15,000,000
1	14	05	03	Bimbingan teknis Implementasi peraturan perundang-undangan	jumlah bimtek yang diikuti	20 kali	DINSOSNAKERTRANS	15,000,000
1	14	06		Program Peningkatan Pengembangan Sistem Pelaporan Capaian Kinerja dan Keuangan	Tersusunnya laporan capaian kinerja, keuangan selama 5 tahun	80%	DINSOSNAKERTRANS	77,000,000
1	14	06	01	Penyusunan Laporan kinerja dan Ikhtisar kinerja SKPD	jumlah laporan yang dihasilkan	5 jenis	DINSOSNAKERTRANS	42,000,000
1	14	06	09	Monitoring, evaluasi dan pelaporan	jumlah rekomendasi yang di hasilkan	5.000 rekomendasi	DINSOSNAKERTRANS	35,000,000
1	14	09		Program Peningkatan Perencanaan dan Penganggaran SKPD	terwujudnya peningkatan perencanaan dan penganggaran SKPD	80%	DINSOSNAKERTRANS	37,000,000
1	14	09	01	Penyusunan data base perencanaan SKPD	tersedianya data PMKS dan PSKS Kabupaten pemalang	222 desa	DINSOSNAKERTRANS	37,000,000
1	14	15		Program Peningkatan Kualitas dan Produktivitas Tenaga Kerja	meningkatnya kualitas dan produktivitas tenaga kerja	80%	DINSOSNAKERTRANS	865,000,000
1	14	15	01	Penyusunan data base tenaga kerja daerah.	Tersedianya database tenaga kerja daerah	1 buku	DINSOSNAKERTRANS	50,000,000
1	14	15	04	Peningkatan Profesionalisme Tenaga Keahlian dan Instruktur BLK	jumlah peserta tenaga pelatihan dan instruktur BLK yang meningkat kemampuannya	35 tenaga/instruktur LpKS	DINSOSNAKERTRANS	35,000,000
1	14	15	05	Pengadaan bahan dan materi pendidikan dan ketrampilan kerja	jumlah bahan dan materi pendidikan dan ketrampilan kerja yang dapat disediakan	20 buah	DINSOSNAKERTRANS	25,000,000
1	14	15	06	Pendidikan dan pelatihan bagi pencari Kerja	jumlah peserta pendidikan dan ketrampilan yang terlatih	250 peserta	DINSOSNAKERTRANS	400,000,000
					<i>Pelatihan Perbengkelan MENDELEM (Hasil Forum SKPD Prioritas II Rumpun Sosbud)</i>		DINSOSNAKERTRANS	-
					<i>Pelatihan Menjahit Pagenteran (Hasil Forum SKPD Prioritas II Rumpun Sosbud)</i>		DINSOSNAKERTRANS	-
					<i>Pelatihan Menjahit Gambuhan (Hasil Forum SKPD Prioritas II Rumpun Sosbud)</i>		DINSOSNAKERTRANS	-
					<i>Pelatihan Menjahit (Hasil Forum SKPD Prioritas II Rumpun Sosbud)</i>		DINSOSNAKERTRANS	-
					<i>Pelatihan Perbengkelan Jatirejo (Hasil Forum SKPD Prioritas II Rumpun Sosbud)</i>	25 orang	DINSOSNAKERTRANS	35,000,000

Kode Urusan	Kode Program/ Kegiatan	Bidang Urusan Pemerintah Daerah dan Program / Kegiatan	Sasaran Program / Keluaran Kegiatan	Target	Organisasi	Pagu Indikatif (Rp)
-1-		-2-	-3-	-4-	-5-	-6-
			Pelatihan Perbengkelan Motor Kebagusan (Hasil Forum SKPD Prioritas II Rumpun Sosbud)	25 orang	DINSOSNAKERTRANS	30,000,000
			Pelatihan Perbengkelan Kebongede (Hasil Forum SKPD Prioritas II Rumpun Sosbud)		DINSOSNAKERTRANS	-
			Pelatihan Perbengkelan LODAYA (Hasil Forum SKPD Prioritas II Rumpun Sosbud)	20 orang	DINSOSNAKERTRANS	25,000,000
			PELATIHAN MONTIR SEPEDA MOTOR Sukorejo (Hasil Forum SKPD Prioritas II Rumpun Sosbud)		DINSOSNAKERTRANS	-
			PELATIHAN MONTIR SEPEDA MOTOR Botekan (Hasil Forum SKPD Prioritas II Rumpun Sosbud)		DINSOSNAKERTRANS	-
			Pelth bengkel motor Kebangunan (Hasil Forum SKPD Prioritas II Rumpun Sosbud)		DINSOSNAKERTRANS	-
			Pelth Menjahit Payung (Hasil Forum SKPD Prioritas II Rumpun Sosbud)		DINSOSNAKERTRANS	-
			Pelth Menjahit Jraganan (Hasil Forum SKPD Prioritas II Rumpun Sosbud)		DINSOSNAKERTRANS	-
			Pelth Menjahit Cangak (Hasil Forum SKPD Prioritas II Rumpun Sosbud)		DINSOSNAKERTRANS	-
			Pelth Menjahit & Bordir Bodeh (Hasil Forum SKPD Prioritas II Rumpun Sosbud)		DINSOSNAKERTRANS	-
			Pelth Menjahit & Bordir Babakan (Hasil Forum SKPD Prioritas II Rumpun Sosbud)		DINSOSNAKERTRANS	-
			Pelatihan menjahit Paduraksa (Hasil Forum SKPD Prioritas II Rumpun Sosbud)	1 kelompok (20 orang)	DINSOSNAKERTRANS	40,000,000
			Sosial/Pelatihan menjahit Pedurangan (Hasil Forum SKPD Prioritas II Rumpun Sosbud)		DINSOSNAKERTRANS	
			Santunan kepada orang jompo Sugihwaras (Hasil Forum SKPD Prioritas II Rumpun Sosbud)	30 orang	DINSOSNAKERTRANS	30,000,000
		(Hasil Reses 2012 FPG)	Pelatihan Menjahit desa Kreyo RANDUDONGKAL		DINSOSNAKERTRANS	
		(Hasil Reses 2012 FPG)	Pelatihan Kelompok Pertukangan Desa Warungpring WARUNGPRING		DINSOSNAKERTRANS	
		(Hasil Reses 2012 FPG)	Pelatihan Perbengkelan di Desa Karangtengah AMPELGADING		DINSOSNAKERTRANS	
		(Hasil Reses 2012 FPG)	Pelatihan dan Permodalan Anyaman Bambu Desa Badak BELIK		DINSOSNAKERTRANS	
		(Hasil Reses 2012 FPG)	Palatihan Las Listrik di Desa Wonogiri AMPELGADING		DINSOSNAKERTRANS	
		(Hasil Reses 2012 FPG)	Ronce Melati Blendung ULUJAMI		DINSOSNAKERTRANS	
		(Hasil Reses 2012 FPG)	Pelatihan Perbengkelan Motor Desa Pabuaran BANTARBOLANG		DINSOSNAKERTRANS	
		(Hasil Reses 2012 FPG)	Pelatihan Tenun Desa Serang PETARUKAN		DINSOSNAKERTRANS	
		(Hasil Reses 2012 FPG)	Pelatihan Anyaman dan Bengkel Desa Gapura WATUKUMPUL		DINSOSNAKERTRANS	
		(Hasil Reses 2012 FPG)	Pelatihan Menjahit dan Bordir Desa Babakan BODEH		DINSOSNAKERTRANS	
		(Hasil Reses 2012 FPG)	Pelatihan Usaha Kreatif Produktif Tanaman usaha Jamur merang Kejambon TAMAN		DINSOSNAKERTRANS	
		(Hasil Reses 2012 FPG)	Pelatihan Rias Pengantin Desa Majalangu WATUKUMPUL		DINSOSNAKERTRANS	
		(Hasil Reses 2012 FPG)	Pelatihan Menjahit Desa Watukumpul WATUKUMPUL		DINSOSNAKERTRANS	
		(Hasil Reses 2012 FPG)	Pelatihan Rias Pengantin Desa Sumurkidang BANTARBOLANG		DINSOSNAKERTRANS	
		(Hasil Reses 2012 FPG)	Pelatihan Perbengkelan di Desa Tegalsari Barat AMPELGADING		DINSOSNAKERTRANS	
		(Hasil Reses 2012 FPG)	Pelatihan Menjahit Desa Rembul RANDUDONGKAL		DINSOSNAKERTRANS	
		(Hasil Reses 2012 FPG)	Pelatihan Menjahit Desa Muncang BODEH		DINSOSNAKERTRANS	
		(Hasil Reses 2012 FPDIP)	Penanggulangan Pengangguran dan kemiskinan		DINSOSNAKERTRANS	

Kode Urusan	Kode Program/Kegiatan	Bidang Urusan Pemerintah Daerah dan Program / Kegiatan	Sasaran Program / Keluaran Kegiatan	Target	Organisasi	Pagu Indikatif (Rp)		
-1-	-2-	-3-	-4-	-5-	-6-			
		(Hasil Reses 2012 FPDIP)	Peningkatan Pelatihan Calon Tenaga kerja		DINSOSNAKERTRANS			
		(Hasil Reses 2012 FPKS)	Pelatihan Ketrampilan Bagi Masyarakat Kurang Mampu Mengori Pemalang		DINSOSNAKERTRANS			
		(Hasil Reses 2012 FPKS)	Pelatihan Ketrampilan Usaha Petanjungan Petarukan		DINSOSNAKERTRANS			
		(Hasil Reses 2012 FPKS)	Pelatihan Wirausaha bagi pemuda Widodaren Petarukan		DINSOSNAKERTRANS			
		(Hasil Reses 2012 FPKS)	Pelatihan ketrampilan untuk para pemuda desa Randudongkal, Randudongkal		DINSOSNAKERTRANS			
		(Hasil Reses 2012 FPKS)	bantuan pelatihan ketrampilan untuk pemuda desa Lodaya Randudongkal		DINSOSNAKERTRANS			
		(Hasil Reses 2012 FPKS)	Pelatihan untuk ibu rumah tangga desa Lodaya Randudongkal		DINSOSNAKERTRANS			
		(Hasil Reses 2012 FPKS)	Latihan ketrampilan usaha bagi masyarakat kurang mampu		DINSOSNAKERTRANS			
		(Hasil Reses 2012 FPKS)	Pelatihan wirausaha bagi kaum muda		DINSOSNAKERTRANS			
		(Hasil Reses 2012 FPKS)	Pelatihan ketrampilan usaha masyarakat kurang mampu Gombang Belik		DINSOSNAKERTRANS			
		(Hasil Reses 2012 FPKS)	Pelatihan wirausaha ds belik, belik		DINSOSNAKERTRANS			
		(Hasil Reses 2012 FPKS)	Pembinaan kelompok usaha kecil ds belik, belik		DINSOSNAKERTRANS			
		(Hasil Reses 2012 FPKS)	Pembinaan bagi kaum muda		DINSOSNAKERTRANS			
		(Hasil Reses 2012 FPKS)	Bantuan modal untuk para pengangguran desa Randudongkal, Randudongkal		DINSOSNAKERTRANS			
1	14	15	10	Pengadaan sarana dan prasarana BLK	Jumlah prasarana BLK yang dibutuhkan	85 Peralatan	DINSOSNAKERTRANS	100,000,000
1	14	15	11	Pendidikan dan Pelatihan Peningkatan Profesionalisme Tenaga Kerja	jumlah peserta yang mengikuti sosialisasi pengukuran produktifitas pada 4 perusahaan	20 tenaga kerja	DINSOSNAKERTRANS	15,000,000
1	14	15	13	Penilaian kinerja lembaga pelatihan kerja swasta	jumlah LPKS yang dilakukan pengukuran kinerja	35 LPKS	DINSOSNAKERTRANS	30,000,000
1	14	15	14	Penyusunan profil lembaga pelatihan kerja swasta	Jumlah lembaga pelatihan kerja yang menyusun profil kelembagaan	30 LPKS	DINSOSNAKERTRANS	25,000,000
1	14	15	15	Bimbingan program pemagangan ke luar negeri	Jumlah peserta pemagangan ke luar negeri yang mengikuti bimbingan	20 orang	DINSOSNAKERTRANS	25,000,000
1	14	16		Program Peningkatan Kesempatan Kerja	meningkatnya kesempatan kerja	80%	DINSOSNAKERTRANS	555,000,000
1	14	16	01	Penyusunan Informasi Bursa Tenaga Kerja	jumlah buku penyusunan infirmasi bursa tenaga kerja yang didistribusikan	PAK=150 buku	DINSOSNAKERTRANS	50,000,000
1	14	16	02	Penyebarluasan Informasi Bursa Tenaga Kerja	Jumlah lowongan kerja yang tersebarluaskan	30 jenis	DINSOSNAKERTRANS	30,000,000
1	14	16	04	Penyiapan Tenaga Kerja Siap pakai	jumlah siswa kelas XII yang mendapatkan penyuluhan dan bimbingan tes leader	250 siswa	DINSOSNAKERTRANS	20,000,000
1	14	16	06	Pemberian Fasilitas dan Mendorong sistem pandanaan pelatihan berbasis masyarakat	terlaksananya jumlah orang yang mendapat bantuan praktek, sarana usaha dan pelatihan	60 orang	DINSOSNAKERTRANS	125,000,000
1	14	16	08	Penyusunan dan pengembangan rencana tenaga kerja daerah	Tersusunnya pengembangan rencana tenaga kerja daerah	1 jenis	DINSOSNAKERTRANS	75,000,000
1	14	16	09	Pelaksanaan Kegiatan Padat Kerja darurat	jumlah kesempatan kerja yang tersedia	80 orang	DINSOSNAKERTRANS	140,000,000
1	14	16	10	Pendampingan, Pengelolaan unit Bursa Kerja Khusus	jumlah peserta bimtek bursa kerja khusus (BKK)	35 orang	DINSOSNAKERTRANS	15,000,000
1	14	16	11	Peningkatan penempatan tenaga kerja di dalam dan di luar negeri	Jumlah kegiatan pemantauan lokasi	1 kegiatan	DINSOSNAKERTRANS	100,000,000
1	14	17		Program Perlindungan dan Pengembangan Lembaga Ketenagakerjaan	meningkatnya perlindungan dan pengembangan lembaga ketenagakerjaan	80%	DINSOSNAKERTRANS	805,000,000
1	14	17	02	Fasilitasi Penyelesaian Prosedur Perselisihan Hubungan Industrial	jumlah kasus yang masuk dan dapat diselesaikan	4 kasus	DINSOSNAKERTRANS	30,000,000
1	14	17	03	Fasilitasi Penyelesaian Prosedur Pemberian Perlindungan Hukum dan Jaminan Sosial Ketenagakerjaan	Jumlah permasalahan penyelesaian prosedur pemberian perlindungan hukum dan jaminan sosial ketenagakerjaan	2 kasus	DINSOSNAKERTRANS	30,000,000
1	14	17	04	Sosialisasi berbagai peraturan pelaksanaan tentang ketenagakerjaan	sosialisasi UMK, Jamsostek, norma kerja dan mekanisme penempatan TKI ke Luar Negeri	230 orang	DINSOSNAKERTRANS	265,000,000
1	14	17	05	Peningkatan Pengawasan perlindungan dan penegakan hukum terhadap keselamatan dan kesehatan kerja (K3) / (UMK/THR)	perusahaan dan tenaga kerja yang dilakukan pemeriksaan	19 Perusahaan, 300 anak bekerja	DINSOSNAKERTRANS	50,000,000
1	14	17	09	Pemberdayaan LKS Tripartit	Jumlah survey KHL dan rapat LKS Tripartit	7 bulan, 2 kali	DINSOSNAKERTRANS	250,000,000

Kode Urusan	Kode Program/Kegiatan	Bidang Urusan Pemerintah Daerah dan Program / Kegiatan	Sasaran Program / Keluaran Kegiatan	Target	Organisasi	Pagu Indikatif (Rp)		
-1-	-2-	-3-	-4-	-5-	-6-			
1	14	17	10	Pembinaan dan Pemantauan kinerja Organisasi	jumlah SP/SB yang terdaftar dan tercatat	14 SP/SB	DINSOSNAKERTRANS	40,000,000
1	14	17	11	Pembinaan dan pemataan pembentukan sarana hubungan industrial di Perusahaan	jumlah PP/PKB/LKS Bipartit yang terdaftar dan tercatat	6 PP/PKB/LKS	DINSOSNAKERTRANS	40,000,000
1	14	17	12	Pembinaan dan pendataan tenaga kerja outsourcing di perusahaan	jumlah perusahaan outsourcing yang terdaftar dan tercatat	22 perusahaan	DINSOSNAKERTRANS	40,000,000
1	14	17		Pengujian lingkungan kerja diperusahaan	jumlah perusahaan yang telah dilakukan pengujian lingkungan kerja	10 perusahaan	DINSOSNAKERTRANS	40,000,000
1	14	17	15	Pemberdayaan Dewan Pengupahan	jumlah rapat dewan pengupahan	3 kali	DINSOSNAKERTRANS	20,000,000
				TRANSMIGRASI			DINSOSNAKERTRANS	615,000,000
2	8	15		Program Pengembangan wilayah transmigrasi	berkembangnya wilayah transmigrasi	80%	DINSOSNAKERTRANS	205,000,000
2	8	15	02	Peningkatan kerjasama antar wilayah, antar pelaku dan antar sektor dalam rangka pengembangan kawasan transmigrasi	Jumlah MoU pertahun	3 MoU	DINSOSNAKERTRANS	105,000,000
2	8	15	05	Pengerahan dan fasilitas perpindahan serta penempatan transmigrasi untuk memenuhi kebutuhan SDM	Jumlah calon transmigran yang dikirim ke lokasi	45 KK	DINSOSNAKERTRANS	100,000,000
2	8	17		Program Trasmigrasi regional	validasi data amino calon tarnsmigran	80%	DINSOSNAKERTRANS	410,000,000
2	8	17	02	Pelatihan Transmigrasi Regional	Jumlah calon Transmigrasi yang terdidik	45 KK	DINSOSNAKERTRANS	60,000,000
2	8	17	03	Penyiapan database calon Transmigran	Jumlah amino calon transmigran yang berminat berangkat transmigrasi	14 Kecamatan	DINSOSNAKERTRANS	55,000,000
2	8	17	04	Seleksi Calon Transmigran	Jumlah calon transmigrasi yang diseleksi	45 KK	DINSOSNAKERTRANS	60,000,000
2	8	17	05	Pembinaan transmigran pasca penempatan	Jumlah kesiapan lokasi dan transmigrasi yang terfasilitasi	1 lokasi	DINSOSNAKERTRANS	75,000,000
2	8	17	06	Pembinaan transmigran pra penempatan	jumlah kesiapan lokasi transmigrasi	3 lokasi	DINSOSNAKERTRANS	160,000,000
				DINAS KOPERASI, USAHA KECIL MENENGAH, PERINDUSTRIAN DAN PERDAGANGAN			Dinas Koperasi UKM Perindag	21,935,750,000
1	15			KOPERASI DAN USAHA KECIL MENENGAH			Dinas Koperasi UKM Perindag	10,126,750,000
1	15	01		Program Pelayanan Administrasi Perkantoran	Tersedianya pelayanan administrasi perkantoran untuk meningkatkan kinerja terhadap kebutuhan	80%	Dinas Koperasi UKM Perindag	1,033,000,000
1	15	01	01	Penyediaan jasa surat menyurat	tersampainya surat kedinasan dengan tepat	1.500 surat	Dinas Koperasi UKM Perindag	3,000,000
1	15	01	02	Penyediaan jasa komunikasi, sumber daya air dan listrik	tersedianya jasa komunikasi, air dan listrik	18 lokasi (1 rmh jabatan, 1 kantor, 16 pasar daerah)	Dinas Koperasi UKM Perindag	120,000,000
1	15	01	03	Penyediaan jasa Peralatan dan Perlengkapan Kantor			Dinas Koperasi UKM Perindag	
1	15	01	06	Penyediaan jasa pemeliharaan dan perijinan kendaraan/ mobil operasional	tersedianya biaya perijinan bagikendaraan jabatan dan operasional	40 motor dan 6 mobil	Dinas Koperasi UKM Perindag	18,000,000
1	15	01	08	Penyediaan kebersihan kantor	tersedianya tenaga kebersihan untuk kantor dinas dan 16 pasar daerah serta gerobag sampah untuk 16 pasar daerah	21 tenaga K3 dan 1 paket peralatan kebersihan serta 32 gerobag sampah	Dinas Koperasi UKM Perindag	245,000,000
1	15	01	09	Penyediaan jasa perbaikan peralatan kerja	tersedianya jasa perbaikan peralatan kerja	20 unit (komputer, printer, mesin tik, laptop)	Dinas Koperasi UKM Perindag	10,000,000
1	15	01	10	Penyediaan alat tulis kantor	tersedianya kebutuhan alat tulis kantor	1 paket	Dinas Koperasi UKM Perindag	24,000,000
1	15	01	11	Penyediaan barang cetak dan penggandaan	tersedianya karcis retribusi pasar dan barang cetakan lain kebutuhan operasional kantor	2 paket	Dinas Koperasi UKM Perindag	200,000,000
1	15	01	12	Penyediaan komponen listrik/ penerangan, bangunan kantor	tersedianya komponen listrik	20 unit (lampu, saklar, kabel, steker, lampu hias, kabel roll)	Dinas Koperasi UKM Perindag	2,500,000
1	15	01	13	Penyediaan peralatan & perlengkapan kantor			Dinas Koperasi UKM Perindag	
1	15	01	14	Penyediaan peralatan rumah tangga	tersedianya peralatan rumah tangga	5 jenis (piring, gelas, cangkir, toples, sendok + garpu)	Dinas Koperasi UKM Perindag	2,500,000
1	15	01	15	Penyediaan bahan bacaan dan peraturan perundang-undangan	tersedianya biaya berlangganan koran, tabloid dan majalah serta buku peraturan perundang undangan	3 jenis koran, 3 majalah dan tabloid serta 10 buku perundang undangan	Dinas Koperasi UKM Perindag	6,000,000
1	15	01	16	Penyediaan bahan logistik kantor	tersedianya bahan logistik untuk kebutuhan kantor	5 jenis (teh, gula, kopi, LPG, air minum galon)	Dinas Koperasi UKM Perindag	6,000,000
1	15	01	17	Penyediaan makanan dan minuman	tersedianya makanan dan minuman untuk kegiatan perkantoran	3 jenis kegiatan makan minum rapat, tamu dan kegiatan serta ekstra fooding buka sahur puasa untuk pengamanan Kantor Dinas dan Pasar daerah	Dinas Koperasi UKM Perindag	36,000,000
1	15	01	18	Rapat-rapat koordinasi dan konsultasi keluar daerah	terlaksananya rapat - rapat koordinasi dan konsultasi kegiatan provinsi dan kementerian	1.200 kali	Dinas Koperasi UKM Perindag	250,000,000
1	15	01	19	Penyediaan Jasa Keamanan	tersedianya tenaga keamanan Pasar Daerah dan Kantor	11 tenaga keamanan pasar daerah, 2 orang keamanan kantor	Dinas Koperasi UKM Perindag	110,000,000

Kode Urusan		Kode Program/ Kegiatan	Bidang Urusan Pemerintah Daerah dan Program / Kegiatan	Sasaran Program / Keluaran Kegiatan	Target	Organisasi	Pagu Indikatif (Rp)	
-1-		-2-		-3-	-4-	-5-	-6-	
1	15	02	Program peningkatan Sarana dan Prasarana Aparatur	Meningkatnya sarana prasarana aparatur untuk menunjang peningkatan kinerja terhadap kebutuhan	80%	Dinas Koperasi UKM Perindag	580,000,000	
	15	02	07	Pengadaan perlengkapan gedung kantor	tersedianya AC, papan informasi elektronik dan mesin penghancur kertas	6 unit AC, 2 set papan informasi elektronik dan 1 unit mesin penghancur kertas	Dinas Koperasi UKM Perindag	50,000,000
1	15	02	13	Pengadaan peralatan kerja	tersedianya mobil operasional kantor (pick-up) dan motor operasional untuk pasar daerah dan bidang	1 unit mobil, 20 unit motor	Dinas Koperasi UKM Perindag	470,000,000
1	15	02	20	Pemeliharaan rumah jabatan/ dinas	terawatnya rumah jabatan	1 unit	Dinas Koperasi UKM Perindag	5,000,000
1	15	02	22	Pemeliharaan rutin gedung kantor	terawatnya gedung kantor	1 unit	Dinas Koperasi UKM Perindag	10,000,000
1	15	02	23	Pemeliharaan rutin / berkala mobil jabatan	terawatnya mobil jabatan	1 mobil	Dinas Koperasi UKM Perindag	15,000,000
1	15	02	24	Pemeliharaan rutin/ berkala kendaraan dinas	terawatnya kendaraan dinas	6 mobil, 40 motor	Dinas Koperasi UKM Perindag	30,000,000
1	15	03	Program Peningkatan Disiplin Aparatur	Terwujudnya peningkatan disiplin aparatur	80%	Dinas Koperasi UKM Perindag	-	
1	15	03	02	Pengadaan mesin/kartu absensi	Tersedianya mesin absensi di kantor dan pasar daerah		Dinas Koperasi UKM Perindag	
1	15	05	Program Peningkatan Kapasitas Sumber Daya Aparatur	Terwujudnya peningkatan kapasitas sumber daya aparatur	80%	Dinas Koperasi UKM Perindag	-	
1	15	05	02	Sosialisasi peraturan perundangundangan	Tersedianya sumber daya aparatur yang memahami peraturan perundang-undangan		Dinas Koperasi UKM Perindag	
1	15	06	Program Peningkatan Pengembangan Pelaporan Capaian Kinerja dan Keuangan	Tersusunnya laporan capaian kinerja dan keuangan lima tahunan	80%	Dinas Koperasi UKM Perindag	1,326,750,000	
1	15	06	02	Penyusunan pelaporan keuangan semesteran	tersusunnya daloptan dan laporan keuangan semesteran	3 kegiatan dan 20 buku (DALOPTAN dan LapSemesteran)	Dinas Koperasi UKM Perindag	5,000,000
1	15	06	03	Penyusunan pelaporan prognosis realisasi anggaran	tersusunnya pelaporan prognosis	1 kegiatan dan 20 buku laporan	Dinas Koperasi UKM Perindag	5,000,000
1	15	06	04	Penyusunan pelaporan keuangan akhir tahun	tersusunnya pelaporan keuangan akhir tahun	50 buku	Dinas Koperasi UKM Perindag	5,000,000
1	15	16	06	<i>Penyelenggaraan pelatihan kewirausahaan</i>	- (prioritas II Forum SKPD)		Dinas Koperasi UKM Perindag	
					<i>Pelatihan Menjahit Mereng (Hasil Forum SKPD Prioritas II Rumpun Ekonomi)</i>	40 orang	Dinas Koperasi UKM Perindag	-
					<i>Pelatihan Bordir Banyumudal (Hasil Forum SKPD Prioritas II Rumpun Ekonomi)</i>	25 orang	Dinas Koperasi UKM Perindag	60,000,000
					<i>Pelatihan menjahit Sima (Hasil Forum SKPD Prioritas II Rumpun Ekonomi)</i>	25 orang	Dinas Koperasi UKM Perindag	50,000,000
					<i>Pelatihan Menjahit GUNUNGTIGA (Hasil Forum SKPD Prioritas II Rumpun Ekonomi)</i>		Dinas Koperasi UKM Perindag	-
					<i>Pelatihan pembuatan sapu glagah BELIK (Hasil Forum SKPD Prioritas II Rumpun Ekonomi)</i>		Dinas Koperasi UKM Perindag	-
					<i>Pelatihan Menjahit GUNUNGJAYA (Hasil Forum SKPD Prioritas II Rumpun Ekonomi)</i>		Dinas Koperasi UKM Perindag	-
					<i>Pelatihan Bordir dan Bros Karang Sari (Hasil Forum SKPD Prioritas II Rumpun Ekonomi)</i>		Dinas Koperasi UKM Perindag	-
					<i>Pelatihan Tenun Majakerta (Hasil Forum SKPD Prioritas II Rumpun Ekonomi)</i>	1 kelompok	Dinas Koperasi UKM Perindag	30,000,000
					<i>Pelatihan Menjahit Kemuning (Hasil Forum SKPD Prioritas II Rumpun Ekonomi)</i>	20 orang (1 klp)	Dinas Koperasi UKM Perindag	30,000,000
					<i>Pelatihan Keterampilan Tenun ATBM Ampelgading (Hasil Forum SKPD Prioritas II Rumpun Ekonomi)</i>	50 orang	Dinas Koperasi UKM Perindag	50,000,000
					<i>Pelatihan Menjahit Sokawati (Hasil Forum SKPD Prioritas II Rumpun Ekonomi)</i>	50 orang	Dinas Koperasi UKM Perindag	99,000,000
					<i>Pelatihan Batik Tegalsari Timur (Hasil Forum SKPD Prioritas II Rumpun Ekonomi)</i>	50 orang	Dinas Koperasi UKM Perindag	50,000,000
					<i>Pelatihan Menjahit Wonogiri (Hasil Forum SKPD Prioritas II Rumpun Ekonomi)</i>	20 orang	Dinas Koperasi UKM Perindag	30,000,000
					<i>Pelatihan Menjahit Karangtalok (Hasil Forum SKPD Prioritas II Rumpun Ekonomi)</i>	25 orang	Dinas Koperasi UKM Perindag	30,000,000
					<i>PELATIHAN BATIK TRADISIONAL Pagergunung (Hasil Forum SKPD Prioritas II Rumpun Ekonomi)</i>		Dinas Koperasi UKM Perindag	-
					<i>Pelatihan membuat dompet Kebondalem (Hasil Forum SKPD Prioritas II Rumpun Ekonomi)</i>	15 orang X 7 hari	Dinas Koperasi UKM Perindag	52,500,000
					<i>Pelatihan membuat batik dan menenun Lawangrejo (Hasil Forum SKPD Prioritas II Rumpun Ekonomi)</i>	2 kelompok (20 orang)	Dinas Koperasi UKM Perindag	30,000,000

Kode Urusan	Kode Program/Kegiatan	Bidang Urusan Pemerintah Daerah dan Program / Kegiatan	Sasaran Program / Keluaran Kegiatan	Target	Organisasi	Pagu Indikatif (Rp)
-1-	-2-	-3-	-4-	-5-	-6-	
			Sosial/Pelatihan tenun ATBM Kejambon (Hasil Forum SKPD Prioritas II Rumpun Ekonomi)		Dinas Koperasi UKM Perindag	
			Pelatihan Menjahit Sumur Kidang Sumur Kidang (Hasil Forum SKPD Prioritas II Rumpun Sosbud)		Dinas Koperasi UKM Perindag	-
			Pelatihan tata Boga BANJARANYAR (Hasil Forum SKPD Prioritas II Rumpun Sosbud)	20 orang	Dinas Koperasi UKM Perindag	20,000,000
			Pelatihan Bordir SEMAYA (Hasil Forum SKPD Prioritas II Rumpun Sosbud)	20 orang	Dinas Koperasi UKM Perindag	20,000,000
			Pelatihan Bordir MEJAGONG (Hasil Forum SKPD Prioritas II Rumpun Sosbud)	20 orang	Dinas Koperasi UKM Perindag	30,000,000
			Pelatihan tata Boga KALITORONG (Hasil Forum SKPD Prioritas II Rumpun Sosbud)	25 orang	Dinas Koperasi UKM Perindag	20,000,000
			Pelatihan Tata Boga/Roti Susukan (Hasil Forum SKPD Prioritas II Rumpun Sosbud)	6 Kelompok	Dinas Koperasi UKM Perindag	30,000,000
			Pelatihan Tata Boga/Roti Lowa (Hasil Forum SKPD Prioritas II Rumpun Sosbud)	1 paket	Dinas Koperasi UKM Perindag	25,000,000
			PELATIHAN TATA BOGA/PENGOLAHAN MAKANAN Pesantren (Hasil Forum SKPD Prioritas II Rumpun Sosbud)		Dinas Koperasi UKM Perindag	-
			Pelth Tata boga Parunggalih (Hasil Forum SKPD Prioritas II Rumpun Sosbud)		Dinas Koperasi UKM Perindag	-
			Pelth Tata boga Jatingarang (Hasil Forum SKPD Prioritas II Rumpun Sosbud)		Dinas Koperasi UKM Perindag	-
			Pelatihan pembuatan paving Desa Kalirandu (Hasil Forum SKPD Prioritas II Rumpun Sosbud)	15 orang	Dinas Koperasi UKM Perindag	5,250,000
			Pelatihan hantaras/semi parcel Mengori (Hasil Forum SKPD Prioritas II Rumpun Sosbud)	20 peserta	Dinas Koperasi UKM Perindag	40,000,000
		(Hasil Reses 2012 FPG)	Pelatihan Pembuatan Makanan ringan dr singkong&pisang Plarakan MOGA		Dinas Koperasi UKM Perindag	
		(Hasil Reses 2012 FPG)	Pelatihan Budaya Belut Desa Pendowo Pendowo BODEH		Dinas Koperasi UKM Perindag	
		(Hasil Reses 2012 FPG)	Pelatihan Tataboga Desa Bantarbolang BANTARBOLANG		Dinas Koperasi UKM Perindag	
		(Hasil Reses 2012 FPG)	Pelatihan Keterampilan dipedesaan dalam Bidang UEP Surajaya PEMALANG		Dinas Koperasi UKM Perindag	
		(Hasil Reses 2012 FPG)	Pelatihan Pembuatan saus dan sarana dan prasarananya Clekatakan PULOSARI		Dinas Koperasi UKM Perindag	
		(Hasil Reses 2012 FPG)	Pelatihan Pengolahan Nanas Desa Beluk BELIK		Dinas Koperasi UKM Perindag	
		(Hasil Reses 2012 FPG)	Pelatihan Masak Pembuatan Kue Desa Pener TAMAN		Dinas Koperasi UKM Perindag	
		(Hasil Reses 2012 FPG)	Pelatihan Peningkatan Kualitas Produksi krupuk Peyek Kalimas RANDUDONGKAL		Dinas Koperasi UKM Perindag	
		(Hasil Reses 2012 FPG)	Pelatihan Pembuatan Batako Losari Ampelgading	40 orang	Dinas Koperasi UKM Perindag	
		(Hasil Reses 2012 FPG)	Pelatihan Menjahit Cibiyuk Ampelgading	20 orang	Dinas Koperasi UKM Perindag	
		(Hasil Reses 2012 FPG)	Pelatihan Perbengkelan Kebagusan Ampelgading	20 orang	Dinas Koperasi UKM Perindag	
		(Hasil Reses 2012 FPG)	Pelatihan Macam2 Kue ds Ampelgading, Ampelgading	35 orang	Dinas Koperasi UKM Perindag	
		(Hasil Reses 2012 FPG)	Pelatihan Tata Rias Ujunggede Ampelgading	21 orang	Dinas Koperasi UKM Perindag	
		(Hasil Reses 2012 FPG)	Pelatihan Salon Banglarangan Ampelgading	10 orang	Dinas Koperasi UKM Perindag	
		(Hasil Reses 2012 FPG)	Pelatihan Kemuning Ampelgading	1 kelompok	Dinas Koperasi UKM Perindag	
		(Hasil Reses 2012 FPG)	Pelatihan Otomotif Tegalsari Timur Ampelgading	25 orang	Dinas Koperasi UKM Perindag	
		(Hasil Reses 2012 FPG)	Pelatihan Perbengkelan Jatirejo Ampelgading	3 klp (30 org)	Dinas Koperasi UKM Perindag	
		(Hasil Reses 2012 FPG)	Pelatihan Pengawasan Makanan Randudongkal randudongkal	50 kelompok	Dinas Koperasi UKM Perindag	
		(Hasil Reses 2012 FPG)	Pelatihan tata rambut dan kecantikan Mangli randudongkal	20 kelompok	Dinas Koperasi UKM Perindag	
		(Hasil Reses 2012 FPG)	Pelatihan Sarana dan produksi pertanian gembayang randudongkal	50 orang	Dinas Koperasi UKM Perindag	
		(Hasil Reses 2012 FPG)	Pelatihan ketrampilan home industri (paving) semaya randudongkal		Dinas Koperasi UKM Perindag	
		(Hasil Reses 2012 FPG)	Pelatihan Perbengkelan lodaya randudongkal		Dinas Koperasi UKM Perindag	
		(Hasil Reses 2012 FPG)	Pelatihan membuat jamu tradisional penusupan randudongkal		Dinas Koperasi UKM Perindag	
		(Hasil Reses 2012 FPG)	Pelatihan menjahit tanahbaya randudongkal		Dinas Koperasi UKM Perindag	
		(Hasil Reses 2012 FPG)	Pelatihan Montir Motor suru Bantarbolang		Dinas Koperasi UKM Perindag	
		(Hasil Reses 2012 FPG)	Pelatihan Tata boga (pengelolaan makanan) pedagang Bantarbolang		Dinas Koperasi UKM Perindag	
		(Hasil Reses 2012 FPG)	Pelatihan Perbengkelan Motor kebongede Bantarbolang		Dinas Koperasi UKM Perindag	

Kode Urusan	Kode Program/ Kegiatan	Bidang Urusan Pemerintah Daerah dan Program / Kegiatan	Sasaran Program / Keluaran Kegiatan	Target	Organisasi	Pagu Indikatif (Rp)
-1-		-2-	-3-	-4-	-5-	-6-
		(Hasil Reses 2012 FPG)	Pelatihan Tata boga (pengelolaan makanan) sambeng Bantarbolang		Dinas Koperasi UKM Perindag	
		(Hasil Reses 2012 FPG)	Pelatihan Menjahit lenggerong Bantarbolang		Dinas Koperasi UKM Perindag	
		(Hasil Reses 2012 FPG)	Pelatihan Ketrampilan Montir Bagi pemuda pagenteran Pulosari		Dinas Koperasi UKM Perindag	
		(Hasil Reses 2012 FPG)	Pelatihan Montir Sepeda Motor Gunungsari Pulosari		Dinas Koperasi UKM Perindag	
		(Hasil Reses 2012 FPG)	Pelatihan Bengkel Elektronik Nyalembeng Pulosari		Dinas Koperasi UKM Perindag	
		(Hasil Reses 2012 FPG)	Pelatihan Montir Sepeda Motor Gambuhan Pulosari		Dinas Koperasi UKM Perindag	
		(Hasil Reses 2012 FPG)	Pelatihan Menyulam/menjait Karang Sari Pulosari		Dinas Koperasi UKM Perindag	
		(Hasil Reses 2012 FPG)	Pelatihan Tata Boga Payung Bodeh		Dinas Koperasi UKM Perindag	
		(Hasil Reses 2012 FPG)	Pelatihan Tata Boga Gunung Batu Bodeh		Dinas Koperasi UKM Perindag	
		(Hasil Reses 2012 FPG)	Pelatihan Menjahit Parunggalih Bodeh		Dinas Koperasi UKM Perindag	
		(Hasil Reses 2012 FPG)	Pelatihan Menjahit Kebudayaan Bodeh		Dinas Koperasi UKM Perindag	
		(Hasil Reses 2012 FPG)	Pelatihan Majern Usaha (hasil laut) Pesantren Ulujami		Dinas Koperasi UKM Perindag	
		(Hasil Reses 2012 FPG)	Pelatihan Pembuatan Batik Padek Ulujami		Dinas Koperasi UKM Perindag	
		(Hasil Reses 2012 FPG)	Pelatihan Menjahit Pergunungan Ulujami		Dinas Koperasi UKM Perindag	
		(Hasil Reses 2012 FPG)	Pelatihan Perbengkelan Las Ambowetan Ulujami		Dinas Koperasi UKM Perindag	
		(Hasil Reses 2012 FPG)	Pelatihan Rias pengantin Mojo Ulujami		Dinas Koperasi UKM Perindag	
		(Hasil Reses 2012 FPG)	Pelatihan Mekanik Mesin Jahit Samong Ulujami		Dinas Koperasi UKM Perindag	
		(Hasil Reses 2012 FPG)	Pelatihan Perbengkelan Las Tasikerjo Ulujami		Dinas Koperasi UKM Perindag	
		(Hasil Reses 2012 FPG)	Pelatihan Pembuatan Kue Wiyorowetan Ulujami		Dinas Koperasi UKM Perindag	
		(Hasil Reses 2012 FPG)	Pelatihan Montir Sepeda Motor Kertosari Ulujami		Dinas Koperasi UKM Perindag	
		(Hasil Reses 2012 FPG)	Kegiatan ketrampilan membuat pakan ternak Ayam Kebondalem Pemalang		Dinas Koperasi UKM Perindag	
		(Hasil Reses 2012 FPG)	Pelatihan Kursus menjahit Paduraksa Pemalang		Dinas Koperasi UKM Perindag	
		(Hasil Reses 2012 FPG)	Pelatihan Komputer Tambakerjo Pemalang		Dinas Koperasi UKM Perindag	
		(Hasil Reses 2012 FPG)	Pelatihan ketrampilan dan modal usaha/jahit Wanamulya Pemalang		Dinas Koperasi UKM Perindag	
		(Hasil Reses 2012 FPG)	Kursus montir mobil dan motor Mulyoharjo Pemalang		Dinas Koperasi UKM Perindag	
		(Hasil Reses 2012 FPG)	Pelatihan Kerajinan Tangan Kaligelang Taman		Dinas Koperasi UKM Perindag	
		(Hasil Reses 2012 FPG)	Pelatihan / Pendidikan Satpam Pedurangan Taman		Dinas Koperasi UKM Perindag	
		(Hasil Reses 2012 FPG)	Pelatihan Kripik Singkong dan Pisang Sokawangi Taman		Dinas Koperasi UKM Perindag	
		(Hasil Reses 2012 FPG)	Pelatihan ATBM dan Montir Banjaran Taman		Dinas Koperasi UKM Perindag	
		(Hasil Reses 2012 FPG)	Pelatihan pembuatan Tempe Kripik Serang Petarukan		Dinas Koperasi UKM Perindag	
		(Hasil Reses 2012 FPG)	Pelatihan SATPAM Karangasem Petarukan		Dinas Koperasi UKM Perindag	
		(Hasil Reses 2012 FPG)	Pelatihan Ketrampilan sapu glagah ds Belik, Belik		Dinas Koperasi UKM Perindag	
		(Hasil Reses 2012 FPG)	Pelatihan Anyaman bambu Gunungjaya Belik		Dinas Koperasi UKM Perindag	
		(Hasil Reses 2012 FPG)	Pelatihan Perbengkelan Mendelem Belik		Dinas Koperasi UKM Perindag	
		(Hasil Reses 2012 FPG)	Pelatihan Menjahit Gunung tiga Belik		Dinas Koperasi UKM Perindag	
		(Hasil Reses 2012 FPG)	Pelatihan Montir/ Perbengkelan Simpurn Belik		Dinas Koperasi UKM Perindag	
		(Hasil Reses 2012 FPG)	Membuat makanan ringan dari singkong dan pisang Plakaran Moga	30 Orang	Dinas Koperasi UKM Perindag	50,000,000
		(Hasil Reses 2012 FPG)	Pelatihan Menjahit ds Moga, Moga	25 Orang	Dinas Koperasi UKM Perindag	50,000,000
		(Hasil Reses 2012 FPG)	Pelatihan Montir Gendoang Moga	25 klp	Dinas Koperasi UKM Perindag	50,000,000
		(Hasil Reses 2012 FPG)	Pelatihan Menjahit Banyumudal Moga	25 Orang	Dinas Koperasi UKM Perindag	50,000,000
		(Hasil Reses 2012 FPG)	Pelatihan Montir Kebanggaan Moga	30 Orang	Dinas Koperasi UKM Perindag	50,000,000
		(Hasil Reses 2012 FPG)	Membuat makanan ringan Pepedan Moga	30 Orang	Dinas Koperasi UKM Perindag	50,000,000
		(Hasil Reses 2012 FPG)	Pelatihan Komputer Klareyan Petarukan		Dinas Koperasi UKM Perindag	
		(Hasil Reses 2012 FPG)	Servis Komputer Pegundan Petarukan		Dinas Koperasi UKM Perindag	
		(Hasil Reses 2012 FPG)	Ketrampilan Blimbing Ampelgading	25orang	Dinas Koperasi UKM Perindag	
		(Hasil Reses 2012 FPG)	Pembinaan dan asistensi pengelola Usaha Ekonomi Produktif (pembuatan pakan ternak) Surajaya Pemalang		Dinas Koperasi UKM Perindag	
		(Hasil Reses 2012 FPG)	Fasilitas modul UKM (Simpan Pinjam Utk Perempuan) Kandang Comal	2 Kelompok	Dinas Koperasi UKM Perindag	50,000,000

Kode Urusan	Kode Program/Kegiatan	Bidang Urusan Pemerintah Daerah dan Program / Kegiatan	Sasaran Program / Keluaran Kegiatan	Target	Organisasi	Pagu Indikatif (Rp)		
-1-		-2-	-3-	-4-	-5-	-6-		
		(Hasil Reses 2012 FPG)	Kelompok Simpan Pinjam Gintung Comal	20 Orang	Dinas Koperasi UKM Perindag	10,000,000		
		(Hasil Reses 2012 FPG)	Fasilitas Pengembangan UKM Susukan Comal	60 KK	Dinas Koperasi UKM Perindag	30,000,000		
		(Hasil Reses 2012 FPG)	Fasilitas modal UKP Lowa Comal	1 Kelompok	Dinas Koperasi UKM Perindag	60,000,000		
		(Hasil Reses 2012 FPG)	Fasilitas UKM Koperasi Wanita/ pelatihan manajemen Gedeg Comal	3 Kelompok	Dinas Koperasi UKM Perindag	60,000,000		
		(Hasil reses 2012 FPDIP)	Pembinaan Terhadap Sentra - sentra Industri		Dinas Koperasi UKM Perindag			
		(Hasil reses 2012 FPDIP)	Bantuan Pinjaman Lunak Untuk Usaha Kecil		Dinas Koperasi UKM Perindag			
		(Hasil reses 2012 FPDIP)	Pembinaan kepada UKM dan Koperasi		Dinas Koperasi UKM Perindag			
		(Hasil reses 2012 FPKB)	Peningkatan Kualitas Pasar Tradisional		Dinas Koperasi UKM Perindag			
		(Hasil reses 2012 FPKB)	Pembinaan Koperasi dan Bantuan Modal		Dinas Koperasi UKM Perindag			
		(Hasil reses 2012 FPKS)	Pembinaan Kelompok Besar Kecil Kebagusan Ampelgading		Dinas Koperasi UKM Perindag			
		(Hasil reses 2012 FPKS)	Pembinaan kelompok usaha kecil dalam pemasaran produk Bang Larangan Ampelgading		Dinas Koperasi UKM Perindag			
		(Hasil reses 2012 FPKS)	Sosialisasi Pupuk ds Warungpring, Warungpring		Dinas Koperasi UKM Perindag			
		(Hasil reses 2012 FPKS)	Bantuan usaha kecil untuk petani Gombang Belik		Dinas Koperasi UKM Perindag			
		(Hasil reses 2012 FPKS)	bantuan usaha kecil keluarga petani ds Belik, Belik		Dinas Koperasi UKM Perindag			
		(Hasil reses 2012 FPKS)	Pembinaan kelompok usaha kecil Cawet Belik		Dinas Koperasi UKM Perindag			
		(Hasil reses 2012 FPKS)	Pembinaan kelompok usaha kecil ds Watukumpul, Watukumpul		Dinas Koperasi UKM Perindag			
1	15	06	09	Monitoring, evaluasi dan pelaporan	terselenggaranya monev kegiatan	50 kali monev kegiatan	Dinas Koperasi UKM Perindag	40,000,000
					terselenggaranya monev peredaran dan pengujian garam beryodium	30 lokasi (pasar daerah dan pasar desa)	Dinas Koperasi UKM Perindag	60,000,000
1	15	09		Program peningkatan perencanaan dan penganggaran SKPD	Terwujudnya peningkatan perencanaan dan penganggaran SKPD	80%	Dinas Koperasi UKM Perindag	62,000,000
1	15	09	01	Penyusunan data base perencanaan SKPD	tersusunnya pemutakhiran data UKM Kab pemalang	1 kegiatan	Dinas Koperasi UKM Perindag	50,000,000
1	15	09	02	Penyusunan dokumen perencanaan dan penganggaran SKPD	tersusunnya perencanaan dan capaian kinerja SKPD	6 kegiatan dan 80 buku (RENJA, RKA, DPA, RKAP, DPPA, LAKIP)	Dinas Koperasi UKM Perindag	12,000,000
1	15	15		Program Penciptaan Iklim Usaha-usaha Kecil Menengah yang Kondusif	Terciptanya iklim usaha Usaha Kecil Menengah yang kondusif	80%	Dinas Koperasi UKM Perindag	6,550,000,000
1	15	15	06	Perencanaan, koordinasi, dan pengembangan Usaha Kecil Menengah	terselenggaranya pelatihan Studi Kelayakan Bisnis bagi koperasi	25 koperasi	Dinas Koperasi UKM Perindag	50,000,000
1	15	15	07	Pengembangan jaringan infrastruktur Usaha Kecil Menengah	tersedianya tempat sarana promosi hasil produksi UKM (PLUT)	1 lokasi	Dinas Koperasi UKM Perindag	6,000,000,000
1	15	15	08	Fasilitasi pengembangan Usaha Kecil Menengah	tersedianya tempat sarana berjualan yang layak bagi UKM	1 lokasi	Dinas Koperasi UKM Perindag	500,000,000
1	15	16		Program Pengembangan Kewirausahaan dan Keunggulan Kompetitif Usaha Kecil Menengah	Terwujudnya peningkatan Pengembangan Kewirausahaan dan Keunggulan Kompetitif Usaha Kecil Menengah	80%	Dinas Koperasi UKM Perindag	75,000,000
1	15	16	06	Penyelenggaraan pelatihan kewirausahaan	terseleggaranya pelatihan penumbuhan wirausaha, diversifikasi usaha dan banlat produksi bagi UKM	25 UKM	Dinas Koperasi UKM Perindag	50,000,000
1	15	16	07	Pelatihan manajemen pengelolaan koperasi/KUD	terselenggaranya pelatihan auditing bagi Koperasi	40 koperasi	Dinas Koperasi UKM Perindag	25,000,000
1	15	17		Program Pengembangan Sistem Pendukung Usaha Bagi Usaha Mikro Kecil Menengah	berkembangnya Sistem Pendukung Usaha Bagi Usaha Mikro Kecil Menengah	80%	Dinas Koperasi UKM Perindag	300,000,000
1	15	17	02	Pengembangan klaster bisnis	terselenggaranya pelatihan pemantapan OVOP dan banlat produksi bagi UKM tenun ATBM dan Minyak Atsiri	50 UKM	Dinas Koperasi UKM Perindag	100,000,000
1	15	17	04	Koordinasi penggunaan dana pemerintah bagi usaha mikro kecil menengah	terselenggaranya monitoring dan evaluasi penggunaan modal dana bergulir bagi koperasi	1 kegiatan	Dinas Koperasi UKM Perindag	50,000,000
1	15	17	08	Penyelenggaraan pembinaan industri rumah tangga, industri kecil dan industri kecil menengah	terselenggaranya pelatihan dan banlat produksi bagi UKM industri sapu glagah, produk bandeng dalam pengembangan	50 UKM	Dinas Koperasi UKM Perindag	100,000,000
1	15	17	09	Penyelenggaraan promosi produk Usaha Mikro Kecil Menengah	terselenggaranya promosi hasil produksi UKM anggota Koperasi	1 kegiatan	Dinas Koperasi UKM Perindag	50,000,000
1	15	18		Program Peningkatan Kualitas Kelembagaan Koperasi	Meningkatnya kualitas kelembagaan koperasi	80%	Dinas Koperasi UKM Perindag	200,000,000
1	15	18	01	Koordinasi pelaksanaan kebijakan dan program pembangunan koperasi	terselenggaranya penilaian kesehatan Koperasi Simpan Pinjam dan Usaha Simpan Pinjam Koperasi	100 koperasi	Dinas Koperasi UKM Perindag	50,000,000

Kode Urusan		Kode Program/ Kegiatan		Bidang Urusan Pemerintah Daerah dan Program / Kegiatan	Sasaran Program / Keluaran Kegiatan	Target	Organisasi	Pagu Indikatif (Rp)
-1-		-2-		-3-	-4-	-5-	-6-	
1	15	18	05	Pembinaan, Pengawasan dan Penghargaan Koperasi berprestasi	terselenggaranya kegiatan pembinaan dan monitoring kelembagaan koperasi untuk meningkatkan jumlah koperasi aktif Kab Pemalang	50 koperasi	Dinas Koperasi UKM Perindag	50,000,000
1	15	18	07	Penyebaran model-model pola pengembangan koperasi	terselenggaranya pembinaan masyarakat prakoperasi dan sosialisasi UU Koperasi dan UMKM	50 UKM	Dinas Koperasi UKM Perindag	50,000,000
1	15	18	10	Pengembangan SDM pengelola koperasi jasa keuangan berbasis kompetensi	terselenggaranya pelatihan manajemen keuangan bagi pengelola koperasi	50 Koperasi	Dinas Koperasi UKM Perindag	50,000,000
				OTONOMI DAERAH, PEMERINTAHAN UMUM, ADMINISTRASI KEUANGAN DAERAH, PERANGKAT DAERAH, KEPEGAWAIAN, DAN PERSANDIAN			Dinas Koperasi UKM Perindag	100,000,000
1	20	17		Program Peningkatan dan Pengembangan Pengelolaan Keuangan Daerah	Terwujudnya peningkatan dan pengembangan pengelolaan keuangan daerah	80%	Dinas Koperasi UKM Perindag	100,000,000
1	20	17	19	Intensifikasi dan Ekstensifikasi Sumber-Sumber Pendapatan Daerah	terlaksananya pembinaan intensifikasi pendapatan asli daerah, studi banding Pasar daerah dan monitoring administrasi Pasar Daerah	16 pasar daerah	Dinas Koperasi UKM Perindag	100,000,000
2	06			PERDAGANGAN			Dinas Koperasi UKM Perindag	9,484,000,000
2	06	15		Program Perlindungan Konsumen dan Pengamanan Perdagangan	Meningkatnya perlindungan konsumen dan pengamanan perdagangan	80%	Dinas Koperasi UKM Perindag	323,000,000
2	06	15	02	Fasilitasi Penyelesaian Permasalahan - Permasalahan Pengaduan Konsumen	tersedianya biaya operasional BPSK	1 kegiatan	Dinas Koperasi UKM Perindag	50,000,000
2	06	15	03	Peningkatan pengawasan peredaran barang dan jasa	terselenggaranya monitoring peredaran barang/jasa yang sesuai SNI	1 kegiatan	Dinas Koperasi UKM Perindag	13,000,000
					terpantaunya informasi harga kepokmas (kebutuhan pokok masyarakat)	14 kecamatan	Dinas Koperasi UKM Perindag	55,000,000
					terpantaunya ketersediaan dan HET pupuk bersubsidi	14 kecamatan	Dinas Koperasi UKM Perindag	65,000,000
					terpantaunya stok dan HET BBM dan LPG	14 kecamatan	Dinas Koperasi UKM Perindag	65,000,000
2	06	15	04	Operasionalisasi dan pengembangan UPT kemetrolgion daerah	terselenggaranya tera ulang Ukur Takar Timbang dan Perlengkapannya (UTTTP)	25.000 uttp	Dinas Koperasi UKM Perindag	75,000,000
2	06	17		Program Peningkatan dan Pengembangan Ekspor	Berkembangnya upaya peningkatan dan pengembangan ekspor	80%	Dinas Koperasi UKM Perindag	160,000,000
2	06	17	04	Pengembangan data base informasi potensi unggulan	tersedianya data base peluang ekspor di Kab Pemalang	1 kegiatan	Dinas Koperasi UKM Perindag	60,000,000
2	06	17	09	Koordinasi program pengembangan ekspor dengan instansi terkait /asosiasi /pengusaha	terselenggaranya koordinasi pengembangan ekspor dengan pihak terkait	1 kegiatan	Dinas Koperasi UKM Perindag	100,000,000
2	06	18		Program Peningkatan Efisiensi Perdagangan Dalam Negeri	Meningkatnya efisiensi perdagangan dalam negeri	80%	Dinas Koperasi UKM Perindag	8,451,000,000
2	06	18	03	Pengembangan pasar dan distribusi barang/produk	terselenggaranya rehabilitasi pasar daerah Kab Pemalang	16 pasar daerah	Dinas Koperasi UKM Perindag	3,200,000,000
				(Hasil Reses 2012 FPG)	Rehab pasar desa Pegundan Petarukan		Dinas Koperasi UKM Perindag	
				(Hasil Reses 2012 FPDIP)	Penataan Pasar / Sanitasi Pasar Randudongkal Randudongkal		Dinas Koperasi UKM Perindag	
				(Hasil Reses 2012 FPKS)	Pengembangan pasar Pamutih		Dinas Koperasi UKM Perindag	
				(Hasil Reses 2012 F.AIR)	Penataan pasar petarukan		Dinas Koperasi UKM Perindag	
				(Hasil Reses 2012 FPG)	Rehab Pasar Pegundan PETARUKAN		Dinas Koperasi UKM Perindag	
2	06	18	05	Pengembangan pasar lelang daerah	terselenggaranya keikutsertaan dalam pasar lelang keluar Kab Pemalang	50 UKM Perdagangan	Dinas Koperasi UKM Perindag	75,000,000
					terselenggaranya lanjutan pembangunan Pasar Beras	1 unit	Dinas Koperasi UKM Perindag	4,000,000,000
					tersedianya operasional SRG	1 kegiatan	Dinas Koperasi UKM Perindag	75,000,000
					terselenggaranya Pameran Dagang bagi UKM Perdagangan	1 kegiatan	Dinas Koperasi UKM Perindag	300,000,000
					terselenggaranya sosialisasi SRG	1 kegiatan	Dinas Koperasi UKM Perindag	100,000,000
2	06	18	08	Pemeliharaan sarana dan prasarana perdagangan	tersedianya Biaya Operasional Pasar Daerah untuk pemeliharaan sarana dan prasarana	16 Pasar Daerah	Dinas Koperasi UKM Perindag	576,000,000
2	06	18	09	Fasilitasi penyelenggaraan pasar murah	terselenggaranya Pasar Murah menjelang hari raya	1 lokasi	Dinas Koperasi UKM Perindag	125,000,000
2	06	19		Program Pembinaan Pedagang Kaki Lima dan Asongan	Terwujudnya pembinaan pedagang kaki lima dan asongan	80%	Dinas Koperasi UKM Perindag	550,000,000
2	06	19	02	Kegiatan penyuluhan peningkatan disiplin pedagang kaki lima dan asongan	terawasinya barang dagangan PKL	14 kecamatan	Dinas Koperasi UKM Perindag	25,000,000
2	06	19	03	Kegiatan penataan tempat berusaha bagi pedagang kaki lima dan asongan	tersedianya tempat berjualan bagi PKL	1 lokasi	Dinas Koperasi UKM Perindag	500,000,000

Kode Urusan		Kode Program/ Kegiatan		Bidang Urusan Pemerintah Daerah dan Program / Kegiatan	Sasaran Program / Keluaran Kegiatan	Target	Organisasi	Pagu Indikatif (Rp)
-1-		-2-			-3-	-4-	-5-	-6-
2	06	19	05	Kegiatan pengawasan mutu dagangan pedagang kaki lima dan asongan	terawasinya peredaran BDKT (Barang Dalam Keadaan Terbungkus)	14 kecamatan	Dinas Koperasi UKM Perindag	25,000,000
2	07			PERINDUSTRIAN			Dinas Koperasi UKM Perindag	2,225,000,000
2	07	15		Program Pengembangan Industri Kecil dan Menengah	Berekembangnya industri kecil dan menengah	80%	Dinas Koperasi UKM Perindag	200,000,000
2	07	15	05	Pengembangan sistem inovasi teknologi industri	terlaksananya bantuan peralatan dan pembinaan mutu kualitas DAM (Depot Air Minum)	10 IKM	Dinas Koperasi UKM Perindag	50,000,000
2	07	15	06	Penguatan kemampuan industri berbasis tehnologi	terlaksananya pemberian banlat teknologi tepat guna (TTG) bagi IKM	10 IKM	Dinas Koperasi UKM Perindag	150,000,000
2	07	16		Program Pengembangan Industri Kecil dan Menengah	Berekembangnya industri kecil dan menengah	80%	Dinas Koperasi UKM Perindag	1,825,000,000
2	07	16	02	Pembinaan industri kecil dan menengah dalam memperkuat jaringan kluster industri	terselenggaranya pembinaan IKM Minyak Atsiri dalam perkuatan jaringan kluster industri	25 IKM	Dinas Koperasi UKM Perindag	75,000,000
2	07	16	07	Penyelenggaraan dan Partisipasi kegiatan pasar rakyat	terselenggaranya Pasar Rakyat subsidi barang hasil industri menjelang hari raya Idul Fitri	1 kegiatan	Dinas Koperasi UKM Perindag	30,000,000
2	07	16	08	Partisipasi pameran produk unggulan daerah di tingkat regional, nasional dan internasional	keikutsertaan pameran di tingkat regional, nasional dan produk pangan	3 kegiatan	Dinas Koperasi UKM Perindag	150,000,000
2	07	16	09	Fasilitasi program-program penunjang kegiatan Dekranasda	terselenggaranya keikutsertaan Kunker Dekranasda Nasional	1 kegiatan	Dinas Koperasi UKM Perindag	600,000,000
					tersedianya barang - barang untuk di pajang dan pemeliharaan showroom Dekranasda Kab Pemalang	1 showroom	Dinas Koperasi UKM Perindag	
					terselenggaranya promosi hasil produksi IKM Kerajinan Kab Pemalang	3 kegiatan	Dinas Koperasi UKM Perindag	
2	07	16	10	Partisipasi dan fasilitasi kegiatan Lomba Rancang Busana	terselenggaranya lomba rancang busana dan desain batik tingkat Kab Pemalang serta keikutsertaan lomba rancang busana tingkat Provinsi	3 kegiatan	Dinas Koperasi UKM Perindag	75,000,000
2	07	16	11	Pelatihan dan Pembinaan Perbengkelan Elektronika	terselenggaranya pelatihan dan banlat dalam rangka penumbuhan wirausaha baru dalam bidang servis elektronika	1 kegiatan	Dinas Koperasi UKM Perindag	50,000,000
2	07	16	12	Pembinaan dan ketrampilan pendukung program Desa Binaan PKK	terselenggaranya pembinaan di desa binaan PKK Kab Pemalang	2 desa	Dinas Koperasi UKM Perindag	30,000,000
2	07	16	14	Pembinaan dan Pelatihan Ketrampilan bagi Masyarakat Mitra Desa Binaan P2MBG	terselenggaranya pelatihan ketrampilan di desa binaan P2MBG	2 desa	Dinas Koperasi UKM Perindag	70,000,000
2	07	16	15	Pelatihan Ketrampilan Pengolahan Makanan	terselenggaranya magang, pelatihan dan banlat pengolahan makanan bagi IKM Pengolahan Makanan sebagai diversifikasi usaha	10 IKM	Dinas Koperasi UKM Perindag	70,000,000
2	07	16	16	Pelatihan Ketrampilan Masyarakat di Lingkungan Penghasil Bahan Baku Rokok	terselenggaranya pelatihan dan banlat bagi IKM di lingk penghasil bahan baku rokok	1 kegiatan	Dinas Koperasi UKM Perindag	50,000,000
2	07	16	17	Pelatihan Ketrampilan untuk Pengembangan Kemampuan IKM	terselenggaranya pelatihan dan banlat peningkatan bagi IKM pengolahan minuman	10 IKM	Dinas Koperasi UKM Perindag	50,000,000
2	07	16	18	Pembinaan fasilitasi kemasan IKM	terselenggaranya pembinaan fasilitasi kemasan dan banlat produksi bagi IKM sehingga tampilannya sesuai dengan standar	10 IKM	Dinas Koperasi UKM Perindag	50,000,000
2	07	16	21	Pembinaan dan pelatihan ketrampilan bahan bangunan dan kimia	terselenggaranya pelatihan dan banlat peningkatan usaha produksi bagi IKM Barang Bangunan	10 IKM	Dinas Koperasi UKM Perindag	50,000,000
2	07	16	22	Pembinaan dan pelatihan pengolahan hasil perikanan dan kelautan	terselenggaranya pelatihan dan banlat industri pengolahan rumput laut	5 IKM	Dinas Koperasi UKM Perindag	25,000,000
2	07	16	23	Pembinaan dan pelatihan ketrampilan IKM hasil hutan dan perkebunan	terselenggaranya pelatihan dan banlat peningkatan pengolahan Kopra dan Sapu Glagah serta IKM mebel dan furniture	30 IKM	Dinas Koperasi UKM Perindag	150,000,000
2	07	16	24	Pembinaan fasilitasi merek	terselenggaranya fasilitasi merek bagi IKM	10 IKM	Dinas Koperasi UKM Perindag	50,000,000
2	07	16	25	Pembinaan dan pelatihan industri logam, mesin dan perekayasaan	terselenggaranya pelatihan perbengkelan	5 IKM	Dinas Koperasi UKM Perindag	50,000,000
2	07	16	26	Fasilitasi pengembangan industri tekstil dan produk tekstil	terselenggaranya pelatihan dan banlat produksi bagi IKM sarung goyor, Batik dan bordir	20 IKM	Dinas Koperasi UKM Perindag	100,000,000
2	07	16	27	Fasilitasi pengembangan industri aneka kerajinan	terselenggaranya pelatihan pengembangan ketrampilan dan banlat produksi bagi IKM kerajinan	20 IKM	Dinas Koperasi UKM Perindag	100,000,000
2	07	17		Program Peningkatan Kemampuan Teknologi Industri	Meningkatnya kemampuan tehnologi industri	80%	Dinas Koperasi UKM Perindag	75,000,000
2	07	17	02	Pengembangan dan Pelayanan Teknologi Industri	pembuatan tungku pembakaran gerabah/keramik bagi IKM gerabah/keramik Kab Pemalang	5 unit	Dinas Koperasi UKM Perindag	75,000,000

Kode Urusan	Kode Program/ Kegiatan	Bidang Urusan Pemerintah Daerah dan Program / Kegiatan	Sasaran Program / Keluaran Kegiatan	Target	Organisasi	Pagu Indikatif (Rp)		
-1-	-2-	-3-	-4-	-5-	-6-			
2	07	18	Program penataan industri	meningkatnya penataan industri	80%	Dinas Koperasi UKM Perindag	50,000,000	
2	07	18	02	Penyediaan sarana maupun prasarana klaster industri (mina politan)	terselenggaranya pelatihan dan banlat industri pengolahan pelet/pakan ikan	Dinas Koperasi UKM Perindag	50,000,000	
2	07	19	Program pengembangan sentra-sentra industri potensial	berkembangnya sentra-sentra industri potensial	80%	Dinas Koperasi UKM Perindag	75,000,000	
2	07	19	02	Penyediaan sarana informasi yang dapat diakses masyarakat	terselenggaranya pendataan IKM Kab Pemalang dan papan sentra industri	Dinas Koperasi UKM Perindag	75,000,000	
			KANTOR KESATUAN BANGSA, POLITIK DAN PERLINDUNGAN MASYARAKAT			Kantor Kesbangpolinmas	4,804,734,000	
1	19		KESATUAN BANGSA DAN POLITIK DALAM NEGERI			Kantor Kesbangpolinmas	4,804,734,000	
1	19	01	Pelayanan Administrasi Perkantoran	Tersedianya pelayanan administrasi perkantoran untuk meningkatkan kinerja terhadap kebutuhan	80%	Kantor Kesbangpolinmas	148,000,000	
1	19	01	01	Penyediaan jasa surat menyurat	tersedianya kebutuhan prangko dan materai sejumlah 480 lb	Kesbangpol dan Linmas	3,000,000	
1	19	01	02	Penyediaan jasa komunikasi, sumber daya air dan listrik	tersedianya kebutuhan jasa komunikasi, sumber daya air dan listrik terhadap kebutuhan keseluruhan	Kesbangpol dan Linmas	17,000,000	
1	19	01	08	Penyediaan jasa kebersihan kantor	biaya jasa kebersihan kantor per tahun	Kesbangpol dan Linmas	2,000,000	
1	19	01	09	Penyediaan alat tulis kantor	biaya alat tulis kantor per tahun	Kesbangpol dan Linmas	7,000,000	
1	19	01	10	Penyediaan jasa barang cetakan & penggandaan	biaya jasa barang cetakan & penggandaan per tahun	Kesbangpol dan Linmas	12,120,000	
1	19	01	11	Penyediaan komponen Instalasi listrik/ penerangan bangunan kantor	biaya komp. Instalasi listrik/penerangan bangunan ktr per thn	Kesbangpol dan Linmas	3,000,000	
1	19	01	12	Penyediaan makanan dan minuman kantor	biaya makanan & minuman kantor per tahun	Kesbangpol dan Linmas	22,000,000	
1	19	01	15	Penyediaan bahan bacaan dan peraturan perundang-undangan	langganan surat kabar kantor terhadap kebutuhan per tahun	Kesbangpol dan Linmas	2,400,000	
1	19	01	18	Rapat-rapat koordinasi dan konsultasi keluar daerah	biaya rapat-2 koord. & konsult. keluar daerah per tahun	Kesbangpol dan Linmas	65,830,000	
1	19	01	19	Penyediaan jasa keamanan	biaya jasa keamanan	3 org per tahun	Kesbangpol dan Linmas	13,650,000
1	19	02	Peningkatan Sarana dan Prasarana Aparatur	Meningkatnya sarana prasarana aparatur untuk menunjang peningkatan kinerja terhadap kebutuhan	80%	Kantor Kesbangpolinmas	178,000,000	
1	19	02	10	Pengadaan perlengkapan gedung kantor	pengadaan AC, TV, Audio system dan komputer	Kesbangpol dan Linmas	50,000,000	
1	19	02	22	Pemeliharaan rutin / berkala gedung kantor	biaya pemeliharaan rutin / berkala gedung ktr per tahun	Kesbangpol dan Linmas	60,000,000	
1	19	02	24	Pemeliharaan rutin / berkala kend dinas ops.	biaya pemeliharaan rutin/berkala kend dinas ops per thn	Kesbangpol dan Linmas	50,000,000	
1	19	02	28	Pemeliharaan rutin berkala/ peralatan gedung kantor	biaya pemeliharaan rutin / berkala peralatan gedung ktr per tahun	Kesbangpol dan Linmas	12,000,000	
1	19	02	29	Pemeliharaan rutin / berkala mebel	biaya pemeliharaan rutin / berkala mebel per tahun	Kesbangpol dan Linmas	6,000,000	
1	19	15	Peningkatan Keamanan dan Kenyamanan Lingkungan	Meningkatnya keamanan dan kenyamanan lingkungan	80%	Kantor Kesbangpolinmas	2,377,734,000	
1	19	15	01	Penyiapan tenaga pengendali keamanan & kenyamanan lingk	jml personil Hansip/Linmas yg disiapkan 525 org 2 kgt di Kab & Provinsi per tahun	525 org 2 kgt di Kab & Provinsi per tahun	Kesbangpol dan Linmas	50,000,000
1	19	15	03	Pelatihan pengendalian keamanan & kenyamanan lingkungan (hansip / Linmas)	jumlah peserta pelatihan pengendali keamanan dan kenyamanan lingkungan per tahun, jumlah peserta pelatihan administrasi bantuanh keuangan parpol	60 org 1 kgt	Kesbangpol dan Linmas	82,500,000
1	19	15	05	Pengendalian keamanan lingkungan	jumlah tenaga pengendali keamanan lingkungan dlm rangka deteksi / cegah dini (ATHG), sebagai sinyal, pengendali keamanan lingkungan dan PAM patroli VIP, lebaran, natal dan tahun baru) kewaspadaan dini masyarakat, dn PAM Pemilu Gubernur dan Wakil Gubernur (hansip / linmas 2013) dan penyiapan petugas posko PAM Pemilu Gubernur dan Wakil Gubernur	1.786 org 7 kgt	Kesbangpol dan Linmas	2,141,234,000
1	19	15	07	Pembinaan tenaga pengendali keamanan & kenyamanan lingk	jumlah peserta pengendali keamanan Hansip/Linmas yg dibina per tahun	150 org 2 kgt	Kesbangpol dan Linmas	104,000,000
1	19	16	Pemeliharaan Kamtramtibmas dan Pencegahan Tindak Kriminal	Terpeliharanya kantramtibmas dan pencegahan tindak kriminal	80%	Kantor Kesbangpolinmas	75,000,000	
1	19	16	05	Peningkatan Aparat dalam Rangkaian Pelaksanaan Siskamswakarsa Daerah	Peningkatan Sumber Daya Hansip/Linmas Inti dan Penerapannya di lapangan 465 org 15 kgt	80%	Kesbangpol dan Linmas	75,000,000
1	19	17	Pengembangan Wawasan Kebangsaan	Berkembangnya wawasan kebangsaan	80%	Kantor Kesbangpolinmas	1,206,000,000	
1	19	17	01	Peningkatan toleransi dan kerukunan dlm kehidupan beragama (FKUB)	Jml. Penyul., rakor dan monitoring kerukunan umat beragama	1 tahun	Kesbangpol dan Linmas	41,000,000
1	19	17	02	Peningkatan rasa solidaritas dan ikatan sosial di kalangan masyarakat	jml peserta wasbang	100 org 1 kgt	Kesbangpol dan Linmas	15,000,000
1	19	17	03	Peningkatan kesadaran masyarakat akan nilai-nilai luhur budaya bangsa	jml peserta penataran	100 org 2 kgt wasbang dan hari jadi	Kesbangpol dan Linmas	500,000,000
1	19	17	05	Pelaksanaan peringatan hari-hari besar Nasional	Peningkatan semangat kerja dan nasionalisme	8 kgt	Kesbangpol dan Linmas	500,000,000

Kode Urusan	Kode Program/Kegiatan	Bidang Urusan Pemerintah Daerah dan Program / Kegiatan	Sasaran Program / Keluaran Kegiatan	Target	Organisasi	Pagu Indikatif (Rp)		
-1-	-2-	-3-	-4-	-5-	-6-			
1	19	17	06	Peningkatan rasa kesadaran bela negara	Pengiriman peserta kegiatan kesadaran bela negara	100 org 1 kgt	Kesbangpol dan Linmas	30,000,000
1	19	17	07	Peningkatan pemahaman idiologi negara	Pengirimna peserta kegiatan pemahaman idiologi negara	100 org 1 kgt	Kesbangpol dan Linmas	120,000,000
1	19	19		Pemberdayaan Masyarakat untuk Menjaga Ketertiban dan Keamanan	Meningkatnya pemberdayaan masyarakat untuk menjaga ketertiban dan keamanan	80%	Kantor Kesbangpolinmas	100,000,000
1	19	19	02	Penyusunan data base Ormas, Yayasan & LSM	tersusunnya Sistem Informasi dan Penyusunan database, ormas, yayasan dan LSM terhadap kebutuhan database	1 tahun	Kesbangpol dan Linmas	36,000,000
1	19	19	05	Fasilitasi kerjasama Depdagri & Pemerintah daerah dengan Ormas dan LNL	terselenggaranya Fasilitasi pemberdayaana Penyuluhan Trantibum kerjasama dengan depdagri dan pemma dengan Ormas dan LNL serta fasilitasi untuk menjaga ketertiban dan keadaman	3 kgt	Kesbangpol dan Linmas	34,000,000
1	19	19	04	Fasilitasi pemberdayaan utk menjaga ketertiban & keamanan FKDM	Jml rakor forum kewaspadaan dini masyarakat (FKDM)	6 kgt	Kesbangpol dan Linmas	30,000,000
1	19	20		Peningkatan Pemberantasan Penyakit Masyarakat (Pekat)	Meningkatnya pemberantasan penyakit masyarakat (pekat)	80%	Kantor Kesbangpolinmas	97,000,000
1	19	20	01	Penyuluhan pencegahan peredaran/penggunaan minuman keras dan narkoba	jumlah peserta penyuluhan per tahun		Kesbangpol dan Linmas	31,000,000
1	19	20	09	Fasilitasi pencegahan penyalahgunaan narkoba	jml peserta test urine per tahun		Kesbangpol dan Linmas	66,000,000
1	19	21		Pendidikan Politik Masyarakat	Berkembangnya pendidikan politik masyarakat	80%	Kantor Kesbangpolinmas	523,000,000
1	19	21	01	Penyuluhan kepada masyarakat	jml peserta penyuluhan per tahun dan terlaksananya Desk PILGUB 2013		Kesbangpol dan Linmas	447,000,000
1	19	21	03	Koordinasi forum-forum diskusi politik	jumlah peserta yang mengikuti diskusi politik	1 tahun	Kesbangpol dan Linmas	20,000,000
1	19	21	04	Penyusunan data base partai politik	tersedianya data base partai politik di Kab. Pemalang	1 tahun	Kesbangpol dan Linmas	34,000,000
1	19	21	06	Peningkatan dan penguatan peran politik, Ormas/LSM dan Tomas / Toga	terselenggaranya kegiatan peningkatan dan penguatan peran politik, Ormas, / LSM dan Tomas / Toga	1 tahun	Kesbangpol dan Linmas	22,000,000
1	19	22		Pencegahan Dini dalam Penanggulan Korban Bencana Alam	Meningkatnya pencegahan dini dan penanggulangan korban bencana alam	80%	Kantor Kesbangpolinmas	100,000,000
1	19	22	01	Pemantauan dan penyebarluasan informasi potensi bencana alam	jml tenaga pemantau per tahun 50 kgt	50 kgt	Kesbangpol dan Linmas	100,000,000
				SATUAN POLISI PAMONG PRAJA			Satpol PP	1,208,797,000
1	19			KESATUAN BANGSA DAN POLITIK DALAM NEGERI			Satpol PP	1,208,797,000
1	19	01		Pelayanan Administrasi Perkantoran	Tersedianya pelayanan administrasi perkantoran untuk meningkatkan kinerja terhadap kebutuhan	80%	Satpol PP	240,714,000
1	19	01	01	Penyediaan jasa surat menyurat	jml surat yg dikelola/tersampaikan dgn baik & benar per tahun	1272 buah	Satpol PP	15,906,000
1	19	01	02	Penyediaan jasa komunikasi, sumber daya air dan listrik	tersedianya kebutuhan jasa komunikasi, sumber daya air dan listrik terhadap kebutuhan keseluruhan selama 1 tahun	3 jenis, 12 bulan	Satpol PP	15,840,000
1	19	01	06	Penyediaan jasa pemeliharaan dan perijinan kendaraan dinas operasional	terlaksananya jasa pemeliharaan dan perizinan kendaraan dinas/operasional pertahun	4 unit roda 4 dan 8 unit roda 2	Satpol PP	29,404,000
1	19	01	08	Penyediaan jasa kebersihan kantor	tersedianya jasa kebersihan kantor per tahun	1 orang, 1 paket	Satpol PP	5,280,000
1	19	01	09	Penyediaan jasa perbaikan peralatan kerja	tersedianya jasa perbaikan peralatan kerja selama 1 tahun	28 unit	Satpol PP	3,850,000
1	19	01	10	Penyediaan alat tulis kantor	tersedianya kebutuhan alat tulis kantor per tahun	1 paket, 5 buah	Satpol PP	4,950,000
1	19	01	11	Penyediaan jasa barang cetakan & penggandaan	tersedianya barang cetakan & penggandaan per tahun	236 cetakan dan 11.612 lembar	Satpol PP	8,961,500
1	19	01	12	Penyediaan komponen Instalasi listrik/ penerangan bangunan kantor	tersedianya komp. Instalasi listrik /penerangan bangunan kantor per thn	1 paket	Satpol PP	2,200,000
1	19	01	15	Penyediaan bahan bacaan dan peraturan Perundang-undangan	tersedianya bahan bacaan yang dibutuhkan (buku perpustakaan, koran dan majalah)	2 exp koran/hari	Satpol PP	1,620,000
1	19	01	17	Penyediaan makanan dan minuman kantor	tersedianya makanan & minuman kantor per tahun	20.210 0h dan 1.000 dos	Satpol PP	64,400,000
1	19	01	18	Rapat-rapat koordinasi dan konsultasi keluar daerah	jumlah rakor/perjalanan dinas yang diselenggarakan/direncanakan dalam daerah maupun luar daerah	185 kali	Satpol PP	88,302,500
1	19	02		Program Peningkatan Sarana dan Prasarana Aparatur	Meningkatnya sarana prasarana aparatur untuk menunjang peningkatan kinerja terhadap kebutuhan	80%	Satpol PP	106,000,000
1	19	02	12	pengadaan alat elektronik	tersedianya jumlah laptop untuk menunjang kelancaran tugas2 kedinasan	7 unit	Satpol PP	50,000,000
1	19	02	13	Pengadaan peralatan kerja	tersedianya alat-alat keamanan anggota dan peralatan operasional penertiban (rompi bagi regu tib, tangga lipat)	1 paket	Satpol PP	50,000,000
1	19	02	22	Pemeliharaan rutin/berkala gedung kantor	terlaksananya pemeliharaan rutin/berkala gedung kantor	1 unit, 1 paket	Satpol PP	3,000,000
1	19	02	29	Pemeliharaan rutin/berkala mebeleur	terlaksananya pemeliharaan rutin/berkala mebeleur	50 unit	Satpol PP	3,000,000
1	19	03		Program Peningkatan Disiplin Aparatur	Terwujudnya peningakatan disiplin aparatur	80%	Satpol PP	50,560,000
1	19	03	02	Pengadaan pakaian dinas dan perlengkapannya	terpenuhinya kebutuhan pakaian seragam Satpol bagi seluruh anggota Pol PP	60 stel	Satpol PP	50,560,000

Kode Urusan	Kode Program/Kegiatan	Bidang Urusan Pemerintah Daerah dan Program / Kegiatan	Sasaran Program / Keluaran Kegiatan	Target	Organisasi	Pagu Indikatif (Rp)		
-1-	-2-	-3-	-4-	-5-	-6-			
1	19	06	Program peningkatan pengembangan sistem pelaporan capaian kinerja dan keuangan	Tersusunnya laporan capaian kinerja dan keuangan lima tahunan	80%	Satpol PP	5,820,000	
1	19	06	01	Penyusunan laporan capaian kinerja dan ikhtisar realisasi kinerja SKPD	tersedianya laporan kinerja dan ikhtisar realisasi kinerja SKPD yang dibutuhkan	4 jenis	Satpol PP	5,820,000
1	19	15		Peningkatan Keamanan dan Kenyamanan Lingkungan	Meningkatnya keamanan dan kenyamanan lingkungan	80%	Satpol PP	509,287,000
1	19	15	04	Pengendalian kebisingan dan gangguan dari kegiatan masyarakat	jumlah PAM di Jl. Surohadikusumo dan Jl. Kyai Makmur di malam-malam hari libur pertahun	84 kali	Satpol PP	33,880,000
1	19	15	05	Pengendalian keamanan lingkungan	jumlah operasi penertiban lingkungan (penertiban spanduk/reklame/K3, PGOT, KTP, PNS, PKL, bangunan liar/IMB) pertahun	180 kali	Satpol PP	91,766,500
1	19	15	08	Operasi penegakan perda dan perundang-undangan	jumlah Operasi penegakan perda dan perundang-undangan	100 kali	Satpol PP	100,000,000
1	19	15	10	Pengamanan hari libur, hari besar nasional dan patroli wilayah	jumlah pengamanan kegiatan Idul Fitri, Tahun baru dan patroli wilayah	229 kali	Satpol PP	52,470,000
1	19	15	11	Pengamanan kegiatan kunjungan kerja pejabat	Jumlah Pengamanan Kegiatan Kunjungan Kerja Pejabat VVIP dan VIP	32 kali	Satpol PP	20,762,500
1	19	15	12	Pengamanan Aset Pemda	terlaksananya pengamanan aset PEMDA per tahun di 3 titik (Komplek Rumdin Bupati/Setda, Rumdin Wakil Bupati, dan Kantor) per tahun	12 bulan, 75 orang	Satpol PP	210,408,000
1	19	16		Pemeliharaan Kamtramtibmas & Pencegahan Tindak Kriminal	Terpeliharanya kantrantibmas dan pencegahan tindak kriminal	80%	Satpol PP	7,260,000
1	19	16	03	Kerjasama pengembangan kemampuan aparat polisi pamong praja dengan TNI /POLRI dan Kejaksaan	jumlah terselesaikannya kasus pelanggaran Perda oleh PPNS	24 kasus	Satpol PP	7,260,000
1	19	17		Pengembangan Wawasan Kebangsaan	Berkembangnya wawasan kebangsaan	80%	Satpol PP	45,036,000
1	19	17	04	Peningkatan semangat kerja dan wawasan kebangsaan	terlaksananya Gelar pasukan dalam rangka HUT Satpol PP serta pengiriman kontingen jambore trantib ke tingkat Provinsi	2 kali	Satpol PP	45,036,000
1	19	19		Pemberdayaan Masyarakat untuk Menjaga Ketertiban dan Keamanan	Meningkatnya pemberdayaan masyarakat untuk menjaga ketertiban dan keamanan	80%	Satpol PP	222,120,000
1	19	19	01	Pembentukan satuan keamanan lingkungan di masyarakat	jumlah kelompok sadar trantibum di desa/kelurahan yang terbentuk dari 138 desa/kelurahan	56 kelompok	Satpol PP	100,120,000
1	19	19	03	Penyuluhan trantibum dan penegakan perda	jumlah PKL, pengusaha hiburan, pengusaha galian Gol C dan abang becak yang belum mendapatkan penyuluhan	100 orang	Satpol PP	22,000,000
2	19	19	05	Pembinaan lanjutan Trantibum	terlatihnya anggota pokdartib dalam penanganan gangguan trantibum pembinaan lanjutan Trantibum	56 kelp	Satpol PP	100,000,000
1	19	20		Peningkatan Pemberantasan Penyakit Masyarakat (Pekat)	Meningkatnya pemberantasan penyakit masyarakat (pekat)	80%	Satpol PP	22,000,000
1	19	20	01	Penyuluhan pencegahan peredaran/penggunaan miras dan narkoba	Terlaksananya penyuluhan tentang pencegahan / penggunaan miras dan narkoba di kalangan pelajar dan masyarakat	100 orang	Satpol PP	11,000,000
1	19	20	02	Penyuluhan pencegahan berkembangnya praktek prostitusi	terlaksananya penyuluhan pencegahan berkembangnya praktek prostitusi	100 orang	Satpol PP	11,000,000
				BADAN PENANGGULANGAN BENCANA DAERAH			BPBD	1,326,500,000
1	19			KESATUAN BANGSA DAN POLITIK DALAM NEGERI			BPBD	1,036,500,000
1	19	01		Pelayanan Administrasi Perkantoran	Tersedianya pelayanan administrasi perkantoran untuk meningkatkan kinerja terhadap kebutuhan		BPBD	294,000,000
1	19	01	01	Penyediaan jasa surat menyurat	jumlah tersedianya jasa surat-menyurat		BPBD	17,000,000
1	19	01	02	Penyediaan jasa komunikasi, sumber daya air dan listrik	jumlah tersedianya jasa komunikasi, sumber daya air dan listrik		BPBD	45,000,000
1	19	01	06	Penyediaan jasa pemeliharaan dan perizinan kendaraan dinas/operasional	jumlah kendaraan dinas/operasional yang terpelihara		BPBD	5,000,000
1	19	01	08	Penyediaan jasa kebersihan kantor	jumlah tersedianya jasa kebersihan kantor		BPBD	20,000,000
1	19	01	10	Penyediaan alat tulis kantor	jumlah tersedianya alat tulis kantor		BPBD	15,000,000
1	19	01	12	Penyediaan komponen instalasi listrik/penerangan bangunan kantor	jumlah komponen instalasi listrik/penerangan bangunan kantor yang tersedia		BPBD	20,000,000
1	19	01	13	Penyediaan peralatan dan perlengkapan kantor	jumlah peralatan dan perlengkapan kantor yang tersedia		BPBD	20,000,000
1	19	01	17	Penyediaan makanan dan minuman	jumlah makanan dan minuman yang tersedia		BPBD	15,000,000
1	19	01	18	Rapat-rapat koordinasi dan konsultasi di dalam dan ke luar daerah	jumlah Rapat-rapat koordinasi dan konsultasi di dalam dan ke luar daerah		BPBD	75,000,000
1	19	01	19	Penyediaan Jasa Keamanan	jumlah personil jasa keamanan		BPBD	12,000,000
1	19	1	20	Rapat-rapat koordinasi pendampingan pelaksanaan kegiatan	jumlah Rapat-rapat koordinasi pendampingan pelaksanaan kegiatan		BPBD	50,000,000

Kode Urusan	Kode Program/Kegiatan	Bidang Urusan Pemerintah Daerah dan Program / Kegiatan	Sasaran Program / Keluaran Kegiatan	Target	Organisasi	Pagu Indikatif (Rp)	
-1-	-2-	-3-	-4-	-5-	-6-		
1	19	02	Peningkatan Sarana dan Prasarana Aparatur	Meningkatnya sarana prasarana aparatur untuk menunjang peningkatan kinerja terhadap kebutuhan	BPBD	532,500,000	
1	19	02	05	Pengadaan kendaraan dinas/operasional	jumlah kendaraan dinas operasional yang diadakan	BPBD	200,000,000
1	19	02	07	Pengadaan perlengkapan gedung kantor	jumlah perlengkapan gedung kantor yang diadakan	BPBD	10,000,000
1	19	02	09	Pengadaan peralatan gedung kantor	jumlah peralatan gedung kantor yang diadakan	BPBD	10,000,000
1	19	02	10	Pengadaan mebeleur	jumlah mebeleur yang diadakan	BPBD	15,000,000
1	19	02	11	Pengadaan komputer dan perlengkapannya	jumlah komputer dan perlengkapannya yang diadakan	BPBD	20,000,000
1	19	02	12	Pengadaan alat- alat elektronik	jumlah alat-alat elektronik yang diadakan	BPBD	65,000,000
1	19	02	13	Pengadaan peralatan kerja	jumlah peralatan kerja yang diadakan	BPBD	50,000,000
1	19	02	22	Pemeliharaan rutin/berkala gedung kantor	jumlah gedung kantor yang terpelihara	BPBD	20,000,000
1	19	02	24	Pemeliharaan rutin/berkala kendaraan dinas/operasional	jumlah kendaraan dinas/operasional yang terpelihara	BPBD	45,000,000
1	19	02	26	Pemeliharaan rutin/berkala perlengkapan gedung kantor	jumlah perlengkapan gedung kantor yang terpelihara	BPBD	40,000,000
1	19	02	30	Pemeliharaan rutin/berkala komputer dan perlengkapannya	jumlah komputer dan perlengkapannya yang terpelihara	BPBD	7,500,000
1	19	02	42	Rehabilitasi sedang/berat gedung kantor	jumlah gedung kantor yang terehabilitasi	BPBD	50,000,000
1	19	03	Program peningkatan disiplin aparatur	Terwujudnya peningkatan disiplin aparatur	BPBD	10,000,000	
1	19	03	01	Pengadaan mesin/kartu absensi	jumlah mesin/kartu absensi	BPBD	10,000,000
1	19	05	Program Peningkatan Kapasitas Sumber Daya Aparatur	Terwujudnya peningkatan kapasitas sumberdaya aparatur	BPBD	40,000,000	
1	19	05	04	Pelatihan teknis pelaksanaan tupoksi SKPD	terlaksananya pelatihan teknis pelaksanaan tupoksi SKPD	BPBD	40,000,000
1	19	06	Program peningkatan pengembangan sistem pelaporan capaian kinerja dan keuangan	Tersusunya laporan capaian kinerja dan keuangan lima tahunan	BPBD	20,000,000	
1	19	06	01	Penyusunan laporan capaian kinerja dan ikhtisar realisasi kinerja SKPD	jumlah laporan capaian kinerja dan ikhtisar realisasi kinerja SKPD	BPBD	5,000,000
1	19	06	02	Penyusunan pelaporan keuangan semesteran	jumlah laporan keuangan semesteran	BPBD	5,000,000
1	19	06	03	Penyusunan pelaporan prognosis realisasi anggaran	jumlah laporan prognosis realisasi anggaran	BPBD	5,000,000
1	19	06	04	penyusunan pelaporan keuangan akhir tahun	jumlah laporan keuangan akhir tahun	BPBD	5,000,000
1	19	09	Program peningkatan perencanaan dan penganggaran SKPD	Terwujudnya peningkatan perencanaan dan penganggaran SKPD	BPBD	40,000,000	
1	19	09	01	Penyusunan data base perencanaan SKPD	tersusunnya database perencanaan SKPD	BPBD	25,000,000
1	19	09	02	Penyusunan dokumen perencanaan dan penganggaran SKPD	tersusunnya Dokumen perencanaan dan penganggaran SKPD	BPBD	15,000,000
1	19	22	Pencegahan Dini dalam Penanggulangan Korban Bencana Alam	Meningkatnya pencegahan dini dan penanggulangan korban bencana alam	BPBD	100,000,000	
1	19	22	01	Pemantauan dan penyebarluasan informasi potensi bencana alam	terlaksananya pemantauan dan penyebarluasan informasi potensi bencana alam	BPBD	100,000,000
1	04		PERUMAHAN		BPBD	290,000,000	
1	04	18	Program perbaikan perumahan akibat bencana alam/sosial	terlaksananya program perbaikan perumahan akibat bencana alam/sosial	BPBD	-	
1	04	18	01	Fasilitasi dan stimulasi rehabilitasi rumah akibat bencana alam	terlaksananya fasilitasi dan stimulasi rehabilitasi rumah akibat bencana alam	BPBD	
1	04	18	02	Fasilitasi dan stimulasi rehabilitasi rumah akibat bencana sosial	terlaksananya fasilitasi dan stimulasi rehabilitasi rumah akibat bencana sosial	BPBD	
1	04	19	Program peningkatan kesiagaan dan pencegahan bahaya kebakaran	meningkatkan kesiagaan dan pencegahan bahaya kebakaran	BPBD	290,000,000	
1	04	19	05	Kegiatan pendidikan dan pelatihan pertolongan dan pencegahan kebakaran	terlaksananya kegiatan pendidikan dan pelatihan pertolongan dan pencegahan kebakaran	BPBD	
1	04	19	07	Kegiatan penyuluhan pencegahan bahaya kebakaran	terlaksananya penyuluhan pencegahan bahaya kebakaran	BPBD	
1	04	19	10	Rehabilitasi sarana dan prasarana pencegahan bahaya kebakaran	terlaksananya Rehabilitasi sarana dan prasarana pencegahan bahaya kebakaran	BPBD	50,000,000
1	04	19	11	Kegiatan pencegahan dan pengendalian bahaya kebakaran	terlaksananya Kegiatan pencegahan dan pengendalian bahaya kebakaran	BPBD	
1	04	19	12	Peningkatan pelayanan penanggulangan bahaya kebakaran	meningkatnya pelayanan penanggulangan bahaya kebakaran	BPBD	240,000,000
1	04	19	13	Monitoring, evaluasi dan pelaporan	terlaksananya Monitoring, evaluasi dan pelaporan	BPBD	
			SEKRETARIAT DAERAH		Sekretariat Daerah	20,576,012,000	
1	03		PEKERJAAN UMUM		Sekretariat Daerah	180,000,000	

Kode Urusan	Kode Program/ Kegiatan	Bidang Urusan Pemerintah Daerah dan Program / Kegiatan	Sasaran Program / Keluaran Kegiatan	Target	Organisasi	Pagu Indikatif (Rp)	
-1-	-2-	-3-	-4-	-5-	-6-		
1	03	26	Program Pengembangan, Pengelolaan dan Konservasi Sungai, Danau dan Sumberdaya Air Lainnya	Terwujudnya pengembangan, Pengelolaan, dan Konservasi Sungai, Danau dan Sumber Daya Air Lainnya	80%	Sekretariat Daerah	75,000,000
1	03	26	05 Peningkatan partisipasi masyarakat dalam pengelolaan sungai, danau, dan sumber daya air lainnya	Terwujudnya pelaksanaan kormonev dalam pengelolaan sumberdaya air dan pengendalian kegiatan pertambangan batuan	rakor 8 kali & monev 17 kali	Sekretariat Daerah	75,000,000
1	03	32	Program Pengaturan Jasa Konstruksi	Terwujudnya pengaturan jasa konstruksi dengan baik	80%	Sekretariat Daerah	25,000,000
1	03	32	01 Sosialisasi dan diseminasi peraturan perundang-undangan jasa konstruksi dan peraturan lainnya yang terkait	Terselenggaranya sosialisasi dan diseminasi peraturan perundang-undangan jasa konstruksi dan peraturan lainnya yang terkait	100 orang peserta	Sekretariat Daerah	25,000,000
1	03	33	Program Pemberdayaan Jasa Konstruksi	Meningkatnya upaya pemberdayaan jasa konstruksi	80%	Sekretariat Daerah	50,000,000
1	03	33	01 Pemberdayaan penyedia jasa konstruksi (badan usaha)	Terselenggaranya forum jasa konstruksi di Kabupaten Pemalang yang diikuti	100 orang	Sekretariat Daerah	50,000,000
1	03	34	Program Pengawasan Jasa Konstruksi	Terwujudnya pengawasan jasa konstruksi secara efektif	80%	Sekretariat Daerah	30,000,000
1	03	34	01 Pengawasan tertib penyelenggaraan jasa konstruksi	Tersusunnya data kinerja badan usaha jasa konstruksi yang melaksanakan pekerjaan di SKPD untuk semester I dan II	2 jenis buku	Sekretariat Daerah	30,000,000
			PERENCANAAN PEMBANGUNAN			Sekretariat Daerah	635,000,000
1	06	15	Program Pengembangan Data/ Informasi	Berkembangnya data/informasi	80%	Sekretariat Daerah	135,000,000
1	06	15	02 penyusunan dan pengumpulan data/ informasi kebutuhan penyusunan dokumen Perencanaan	Tersedianya 1 macam data base pelaksanaan kegiatan dan laporan perkembangan pelaksanaan barang/jasa SKPD	1 macam	Sekretariat Daerah	25,000,000
1	06	15	08 Penyusunan buku data monografi kecamatan	1 Tersusunnya Buku Data Monografi Kecamatan semester II Tahun 2013	20 buku	Sekretariat Daerah	60,000,000
				2 Tersusunnya Buku Data Monografi Kecamatan semester I Tahun 2014	20 buku	Sekretariat Daerah	
1	06	15	09 Sistem Informasi Manajemen Pemerintahan Desa (SIMPEDES)	Tersusunnya Buku Data Aparatur Pemerintahan Desa	42 buku	Sekretariat Daerah	50,000,000
1	06	17	Program Pengembangan Wilayah Perbatasan	Berkembangnya wilayah perbatasan	80%	Sekretariat Daerah	60,000,000
1	06	17	01 Koordinasi penetapan rencana tata ruang perbatasan	Terwujudnya harmonisasi hubungan antar daerah perbatasan	1 kegiatan	Sekretariat Daerah	30,000,000
1	06	17	02 Fasilitasi pembakuan nama rupa bumi	Pendataan penamaan rupa bumi	1 kegiatan	Sekretariat Daerah	30,000,000
1	06	21	Program Perencanaan Pembangunan Daerah	Terwujudnya perencanaan pembangunan daerah	80%	Sekretariat Daerah	440,000,000
1	06	21	12 Koordinasi penyusunan LKPJ	1 Tersusunnya dokumen Laporan Keterangan Pertanggungjawaban (LKPJ) Bupati Pemalang Akhir Tahun Anggaran 2013 (buku I, Buku II dan Lampiran)	120 set	Sekretariat Daerah	250,000,000
				2 Tersusunnya dokumen Laporan Penyelenggaraan Pemerinth Daerah (LPPD) Kabupaten Pemalang Tahun Anggaran 2013 (buku LPPD dan Lampiran)	70 set	Sekretariat Daerah	
1	06	21	13 Monitoring, Evaluasi, pengendalian dan pelaporan pelaksanaan rencana pembangunan daerah	Tersusunnya data laporan capaian kinerja SKPD triwulan I, II, III dan IV	4 jenis buku	Sekretariat Daerah	190,000,000
1	09		PERTANAHAN			Sekretariat Daerah	80,000,000
1	09	17	Program penyelesaian konflik-konflik pertanahan	Terselesaikannya konflik-konflik pertanahan	80%	Sekretariat Daerah	80,000,000
1	09	17	01 Fasilitasi penyelesaian permasalahan dibidang pertanahan	jumlah kasus penyelesaian permasalahan di bidang pertanahan	2 kasus	Sekretariat Daerah	50,000,000
1	09	17	02 Rapat koordinasi di bidang pertanahan (Bagian Tata Pemerintahan)	1 Terselenggaranya rapat koordinasi di bidang pertanahan	6 kali	Sekretariat Daerah	30,000,000
				2 Terselenggaranya koordinasi dan konsultasi permasalahan di bidang pertanahan	12 bulan	Sekretariat Daerah	
1	11		PEMBERDAYAAN PEREMPUAN			Sekretariat Daerah	375,000,000
1	11	15	Program Keserasian Kebijakan Peningkatan Kualitas Anak dan Perempuan	Terwujudnya keserasian kebijakan peningkatan kualitas anak dan perempuan	80%	Sekretariat Daerah	100,000,000
1	11	15	06 Koordinasi perencanaan, pelaksanaan, pemantauan, dan evaluasi program pembangunan pemberdayaan perempuan serta kesejahteraan dan perlindungan anak.	Terkoordinasikannya perencanaan pelaksanaan pemantauan dan evaluasi program pembangunan pemberdayaan perempuan serta kesejahteraan dan perlindungan anak	10 kali kegiatan koordinasi	Sekretariat Daerah	100,000,000
1	11	16	Program Penguatan kelembagaan Pengarus-utamaan Gender dan Anak	Terwujudnya penguatan kelembagaan pengarus utamaan gender dan anak	80%	Sekretariat Daerah	200,000,000
1	11	16	01 Advokasi dan fasilitasi PUG bagi Perempuan	Meningkatnya keberdayaan perempuan dan wira usaha guna penguatan ekonomi keluarga	20 orang	Sekretariat Daerah	50,000,000

Kode Urusan	Kode Program/Kegiatan	Bidang Urusan Pemerintah Daerah dan Program / Kegiatan	Sasaran Program / Keluaran Kegiatan	Target	Organisasi	Pagu Indikatif (Rp)		
-1-	-2-	-3-	-4-	-5-	-6-			
1	11	16	05	Penguatan kelembagaan Pengarusutamaan Gender dan Anak	Terlatihnya institusi pengelola PUG dan anak	2 kali kegiatan	Sekretariat Daerah	50,000,000
1	11	16	06	Peningkatan kapasitas dan jaringan kelembagaan pemberdayaan perempuan dan anak	Berfungsinya jaringan pemberdayaan perempuan dan kesejahteraan serta perlindungan anak untuk	33 organisasi	Sekretariat Daerah	100,000,000
1	11	17		Program Peningkatan Kualitas Hidup dan Perlindungan Perempuan	Meningkatnya kualitas hidup dan perlindungan perempuan	80%	Sekretariat Daerah	75,000,000
1	11	17	08	Fasilitasi upaya perlindungan-perlindungan perempuan terhadap tindak kekerasan	Tersedianya tempat/ rumah singgah bagi korban kekerasan terhadap perempuan	12 bulan	Sekretariat Daerah	25,000,000
1	11	17	10	Penyuluhan pencegahan akibat penyakit menular seksual bagi perempuan	Meningkatkan pemahaman perempuan terhadap bahaya penyakit menular seksual	5 kali kegiatan penyuluhan	Sekretariat Daerah	50,000,000
1	13			SOSIAL			Sekretariat Daerah	665,000,000
1	13	16		Program Pelayanan dan Rehabilitasi Kesejahteraan Sosial	Terwujudnya pelayanan dan rehabilitasi kesejahteraan sosial	80%	Sekretariat Daerah	475,000,000
1	13	16	09	Koordinasi perumusan kebijakan dan sinkronisasi pelaksanaan upaya-upaya penanggulangan kemiskinan dan penurunan kesenjangan	jumlah rapat Koordinasi perumusan kebijakan dan sinkronisasi pelaksanaan upaya-upaya penanggulangan kemiskinan dan penurunan kesenjangan	rakor Raskin (18 kali) sosialisasi / evaluasi akhir tahun (2 kali) monev raskin (40 desa / kel) dan pelaporan serta bantuan / stimulan pengiriman /lansir Raskin sebanyak 10 kali. (bagian perekonomian)	Sekretariat Daerah	400,000,000
				(Hasil Reses 2012 FPDIP)	Pengelolaan Raskin		Sekretariat Daerah	
1	13	16	11	Monitoring evaluasi dan pelaporan	Terlaksananya kegiatan monitoring, evaluasi dan pelaporan	150 kali kegiatan	Sekretariat Daerah	75,000,000
1	13	20		Program Pembinaan eks penyandang penyakit sosial (eks. Narapidana, psk, narkoba, dan penyakit sosial lainnya	Terbinanya eks penyandang penyakit sosial (eks narapidana, PSK, narkoba dan penyakit sosial lainnya	80%	Sekretariat Daerah	190,000,000
1	13	20	01	Pendidikan dan ketrampilan berusaha bagi eks penyandang penyakit sosial	Terwujudnya bantuan pelatihan dan ketrampilan berusaha bagi eks penyandang penyakit jiwa dan eks narkoba di Kabupaten Pemalang	3 kegiatan (60 orang)	Sekretariat Daerah	30,000,000
1	13	20	03	Pemantauan kemajuan perubahan sikap mental eks penyandang penyakit sosial	Terpantaunya perubahan sikap mental bagi eks penyandang penyakit jiwa dan eks narkoba melalui perjalanan pemantauan	100 kali	Sekretariat Daerah	40,000,000
1	13	20	04	Pemberdayaan Penyandang eks penyakit sosial	Pemberian bantuan modal usaha bagi eks penyandang penyakit jiwa dan eks narkoba	60 orang	Sekretariat Daerah	120,000,000
1	16			PENANAMAN MODAL DAERAH			Sekretariat Daerah	95,000,000
1	16	15		Program Peningkatan Promosi dan Kerjasama Investasi	Meningkatnya promosi dan kerjasama investasi	80%	Sekretariat Daerah	95,000,000
1	16	15	05	Koordinasi perencanaan dan pengembangan penanaman modal	Terwujudnya pelaksanaan rakor dibidang penanaman modal (18 kali) , kormonev pameran yang dapat menunjang Investasi daerah (8 kali) dan pemantauan PMA / PMDN dan UKM (2 Kali)(Bagian Perekonomian dan SDA)	rakor dibidang penanaman modal (18 kali) , kormonev pameran yang dapat menunjang Investasi daerah (8 kali) dan pemantauan PMA / PMDN dan UKM (2 Kali)(Bagian Perekonomian dan SDA)	Sekretariat Daerah	55,000,000
1	16	15	08	Peningkatan kegiatan pemantauan, pembinaan dan pengawasan pelaksanaan penanaman modal	Terlaksananya Peningkatan kegiatan pemantauan, pembinaan dan pengawasan pelaksanaan penanaman modal	rakor perusda (12 kali) evaluasi PD BPR BKK / PD BKK tk. Provinsi dan kabupaten (4 kali), pembinaan perusda di Kabupaten Pemalang (10 kali). (Bagian Perekonomian dan SDA)	Sekretariat Daerah	40,000,000
1	18			PEMUDA DAN OLAHRAGA			Sekretariat Daerah	62,000,000
1	18	16		Program Pembinaan dan Pemasarakatan Olah Raga	Terwujudnya pembinaan dan pemasarakatan olah raga	80%	Sekretariat Daerah	-
1	18	16	05	Penyuluhan pencegahan penggunaan narkoba dikalangan generasi muda	terlaksananya Penyuluhan pencegahan penggunaan narkoba dikalangan generasi muda		Sekretariat Daerah	
1	18	20		Program Pembinaan dan Pemasarakatan Olah Raga	Terwujudnya pembinaan dan pemasarakatan olah raga	80%	Sekretariat Daerah	62,000,000
1	18	20	05	Peningkatan Kesegaran jasmani dan rekreasi	Jumlah cabang olah raga yang terfasilitasi . (bagian Kesra)	untuk 48 kali kegiatan	Sekretariat Daerah	27,000,000
1	18	20	07	Pemassalan olah raga bagi pelajar, mahasiswa dan masyarakat	Jumlah kegiatan olah raga massal yang dilakukan (bagian Kesra)	untuk 48 kali kegiatan	Sekretariat Daerah	35,000,000
1	19			KESATUAN BANGSA DAN POLITIK DALAM NEGERI			Sekretariat Daerah	910,000,000

Kode Urusan	Kode Program/ Kegiatan	Bidang Urusan Pemerintah Daerah dan Program / Kegiatan	Sasaran Program / Keluaran Kegiatan	Target	Organisasi	Pagu Indikatif (Rp)	
-1-	-2-	-3-	-4-	-5-	-6-		
1	19	17	Pengembangan Wawasan Kebangsaan	Berkembangnya wawasan kebangsaan	80%	Sekretariat Daerah	310,000,000
1	19	17	01 Peningkatan toleransi dan kerukunan dalam kehidupan beragama	Terlaksananya pengajian rutin di lingkungan Setda serta KDH / WKDH sebanyak .(bagian Kesra)	39 kali	Sekretariat Daerah	310,000,000
	19	18	Program kemitraan pengembangan wawasan kebangsaan	Terwujudnya kemitraan pengembangan wawasan kebangsaan	80%	Sekretariat Daerah	600,000,000
1	19	18	03 Pentas seni dan budaya, festival, lomba cipta dalam upaya peningkatan wawasan	jumlah Pentas seni dan budaya, festival, lomba cipta dalam upaya peningkatan wawasan kebangsaan (bagian Kesra)	1 buah festival budaya islam dan terkirimnya 2 kalifah ke tingkat	Sekretariat Daerah	250,000,000
1	19	18	04 Fasilitasi petugas pendamping haji daerah dan jemaah haji dalam upaya peningkatan wawasan kebangsaan	jumlah terkirimnya TKHD - TPHD. (bagian kesra)	4 orang 4 orang dan tersediannya 15 bus transportasi jamaah haji Pemalang - Embarkasi PP	Sekretariat Daerah	350,000,000
1	20		OTONOMI DAERAH, PEMERINTAHAN UMUM, ADMINISTRASI KEUANGAN DAERAH, PERANGKAT DAERAH, KEPEGAWAIAN, DAN PERSANDIAN			Sekretariat Daerah	15,804,927,000
	20	01	Program Pelayanan Administrasi Perkantoran	Tersedianya pelayanan administrasi perkantoran untuk meningkatkan kinerja terhadap kebutuhan	80%	Sekretariat Daerah	4,796,687,000
1	20	01	01 Penyediaan jasa surat-menyurat	Jumlah surat dan paket yang terkirim serta tersedianya perangko dan meterai dalam 1 tahun	30.000 pcs, 3.600 lembar perangko dan 4.200 lembar meterai	Sekretariat Daerah	113,390,000
1	20	01	02 Penyediaan jasa komunikasi, sumber daya air dan listrik	Terlaksananya pelayanan terhadap kebutuhan air, telepon dan listrik di lingkungan setda, kantor KDH/ Wakil KDH, rumah jabatan KDH/WKDH dan rumah dinas Sekda serta TV kabel KDH/WKDH dalam 12 bulan	10 sambungan air, 49 sambungan telepon/ internet, 24 sambungan listrik dan 2 sambungan TV kabel	Sekretariat Daerah	829,200,000
1	20	01	06 Penyediaan jasa pemeliharaan dan perizinan kendaraan dinas / operasional	Terlaksananya pengurusan perijinan kendaraan dinas operasional	roda 2 (60 unit) dan roda 4 (48 unit) dalam 1 tahun	Sekretariat Daerah	50,000,000
1	20	01	07 Penyediaan jasa administrasi keuangan	Tefasilitasnya penatausahaan keuangan Setda berupa penganggaran, perbendaharaan, akuntansi dan pelaporan	3 jenis	Sekretariat Daerah	100,000,000
1	20	01	08 Penyediaan jasa kebersihan kantor	Tersedianya jasa kebersihan ruangan serta tersedianya bahan dan alat pengharum ruangan, laundry, macam-macam alat kebersihan dan bahan pembersih dalam 1 tahun (bag Umum)	20 ruangan.	Sekretariat Daerah	462,120,000
1	20	01	10 Penyediaan alat tulis kantor	Tersedianya ATK untuk memenuhi kebutuhan alat tulis kantor di Lingkungan Setda Kabupaten Pemalang	40 jenis seperti kertas,cartridge, bolpoint, CDRW dan lain lain.	Sekretariat Daerah	113,850,000
1	20	01	11 Penyediaan barang cetak dan penggandaan	Tersedianya barang cetakan dan layanan penggandaan untuk memenuhi kebutuhan di Lingkungan Setda Kabupaten Pemalang seperti tas bingkisan, dan kartu ucapan, A2, SSP dan lain-lain	2 paket, 30 jenis dan 215.000 lembar	Sekretariat Daerah	125,225,000
1	20	01	12 Penyediaan komponen instalasi listrik / penerangan bangunan kantor	Tersedianya komponen instalasi listrik, BBM solar dan macam-macam alat listrik dan elektronik untuk memenuhi kebutuhan penerangan di lingkungan Setda Kabupaten Pemalang dalam 1 tahun	11 jaringan listrik dan 3.500 liter solar	Sekretariat Daerah	101,485,000
1	20	01	13 Penyediaan peralatan dan perlengkapan kantor	Tersedianya layanan jasa sewa peralatan dan perlengkapan kantor untuk kelengkapan kegiatan upacara, rapat, penerimaan tamu dll dalam 1 Tahun	sebanyak 55 kegiatan.	Sekretariat Daerah	268,850,000
1	20	01	14 Penyediaan peralatan rumah tangga	Tersedianya logistik rumah tangga untuk memenuhi kebutuhan peralatan rumah tangga pada rumah dinas diling. Setda kab. Pemalang. Seperti payung, taplak, vas bunga, spre, bed cover, dll dalam 1 Tahun	1 paket piring / gelas / mangkok / cangkir / sendok / garpu.	Sekretariat Daerah	91,000,000
1	20	01	15 Penyediaan bahan bacaan dan peraturan perundang-undangan	Terfasilitasnya pelayanan terhadap kebutuhan bahan bacaan di lingkungan Setda, kantor KDH / WKDH, Rumah Jabatan KDH / WKDH, dan rumah dinas Sekda selama 12 Bulan dan Tersediannya Buku kepustakaan . (Bagian Umum)	(30 jenis bacaan)	Sekretariat Daerah	101,500,000
1	20	01	16 Penyediaan bahan logistik kantor	Tersedianya logistik kantor di Ling. Setda Kab. Pemalang dalam satu tahun. (Bagian Umum)	1 paket bendera / lencana / umbul 2 dan pengisian tabung pemadam kebakaran sebanyak 35 unit.	Sekretariat Daerah	89,000,000
1	20	01	17 Penyediaan makan dan minum	Tersedianya layanan tenaga dapur di rumah jabatan / Dinas KDH / WKDH dan Sekda dan layanan makanan dan minuman untuk harian pegawai, tamu dan makanan minuman rapat di rumah jabatan dan Kantor lingkungan setda Kab Pemalang . (Bagian Umum)	selama 12 bulan	Sekretariat Daerah	1,200,000,000
1	20	01	18 Rapat-rapat koordinasi dan konsultasi ke luar daerah	Terlaksananya kegiatan koordinasi dan konsultasi di dalam dan keluar daerah yang dilaksanakan oleh pejabat / pegawai di lingkungan Setda Kabupaten Pemalang dalam 1 Tahun .(bagian Umum)	300 kali dan 12.000 liter	Sekretariat Daerah	750,000,000

Kode Urusan		Kode Program/ Kegiatan		Bidang Urusan Pemerintah Daerah dan Program / Kegiatan	Sasaran Program / Keluaran Kegiatan	Target	Organisasi	Pagu Indikatif (Rp)
-1-		-2-		-3-	-4-	-5-	-6-	
1	20	01	19	Penyediaan Jasa Keamanan	Terpenuhinya kebutuhan keamanan di Lingkungan Setda 12 bulan, Kantor Bupati dan Wakil Bupati, Rumdin Bupati dan Wakil Bupati serta Rumdin Sekda serta perlengkapan Keamanan dalam 1 Tahun . (bagian Umum)	(10 buah sentolop dan 33 buah jas hujan)	Sekretariat Daerah	101,067,000
1	20	01	26	Penyediaan jasa jaminan pemeliharaan kesehatan non PNS	Tersediannya layanan jasa jaminan pemeliharaan kesehatan bagi KDH dan WKDH beserta keluarga selama 12 Bulan .(Bagian Umum)	10 anggota keluarga KDH dan WKDH	Sekretariat Daerah	300,000,000
	20	02		Program Peningkatan Sarana dan Prasarana Aparatur	Meningkatnya sarana prasarana aparatur untuk menunjang peningkatan kinerja terhadap kebutuhan	80%	Sekretariat Daerah	3,303,750,000
1	20	02	05	Pengadaan Kendaran Dinas / Operasional	Tersediannya kendaraan Dinas / Operasional (bagian Umum)	4 unit sepeda motor	Sekretariat Daerah	65,000,000
1	20	02	06	Pengadaan perlengkapan rumah jabatan / dinas	Tersediannya perlengkapan untuk memenuhi kebutuhan di rumah Jabatan KDH / WKDH serta Rumah Dinas Sekda	(10 set peralatan dapur, 2 unit kursi tamu, 2 springbed, 1 karpet dan tanaman hias , 108 buah pengisian tabung gas KDH / WKDH	Sekretariat Daerah	500,000,000
1	20	02	07	Pengadaan perlengkapan gedung kantor	- Tersediannya perlengkapan kantor dalam 1 tahun	(1 meja kursi tamu, 1 set meja rapat, 25 kursi rapat, 1 Filling cabinet, 1 almari kaca kayu 2 pintu, 1 papan DUK, 1 papan kegiatan)(Bag. Hukum)	Sekretariat Daerah	41,750,000
					- Tersediannya perlengkapan gedung kantor dilingkungan Setda Kab. Pemalang dalam 1 Tahun sebanyak (bagian Umum)	6 jenis dan 91 unit.	Sekretariat Daerah	
1	20	02	08	Pengadaan peralatan rumah jabatan / dinas	Tersediannya peralatan rumah tangga untuk memenuhi kebutuhan di rumah jabatan KDH dan WKDH serta rumdin Sekda dalam 1 Tahun (bagian Umum)	(1 set karaoke dan 1 unit Kulkas)	Sekretariat Daerah	150,000,000
1	20	02	09	Pengadaan peralatan gedung kantor	Tersediannya peralatan kantor dalam 1 Tahun	(1 mesin Tik manual, 1 LCD TV 32" + Braket, 1 Portable Toa Mic, + wirelles MIC, 1 Mic wirelles, 1 Kamera Digital, 1 Kabel Monitor VGA, 1 Kabel UTP, 2 UPS, 1 Tape Recorder, 1 Printer Dot Matrik , 3 AC, 1 Alat penghisap Asap, 6 Jam Dinding. (Bag. Hukum)	Sekretariat Daerah	49,650,000
					Tersediannya peralatan kantor di lingk. Setda Kab. Pemalang dalam 1 Tahun antara lain : (bagian Umum)	2 mesin ketik manual, 1 mesin ketik elektronik, 2 unit TV, 1 penghancur kertas dan 8 unit AC	Sekretariat Daerah	
1	20	02	10	Pengadaan mebeleur	Tersediannya mebeleur yang dibutuhkan (bagian Umum)	1 set meja kursi KDH, 1 set meja kursi WKDH, pot bunga, buffet, kursi tamu, meja kerja dan almari.	Sekretariat Daerah	150,000,000
1	20	02	11	Pengadaan komputer dan perlengkapannya	Tersediannya komputer dan perlengkapannya di lingkungan setda. Kab. Pemalang dalam 1 tahun (bagian Umum)	(8 Unit flashdish, 2 unit PC, 10 unit laptop, 5 Unit Printer, 1 unit scanner, 5 Unit LCD, 7 Unit UPS dan perlengkapan komputer	Sekretariat Daerah	110,000,000
1	20	02	20	Pemeliharaan rutin / berkala rumah jabatan	Tersediannya pemeliharaan rutin / berkala rumah jabatan KDH / WKDH dalam 1 Tahun .(bagian Umum)	sebanyak 2 rumah jabatan	Sekretariat Daerah	250,000,000
1	20	02	21	Pemeliharaan rutin / berkala rumah dinas	Tersediannya pemeliharaan rutin / berkala rumah dinas dalam 1 tahun (bagian Umum)	sebanyak 2 rumah dinas.	Sekretariat Daerah	85,000,000
1	20	02	22	Pemeliharaan rutin / berkala gedung kantor	Terlaksananya pemeliharaan gedung kantordi Lingk. Setda Kabupaten Pemalang termasuk penyediaan tenaga kerja dalam 1 Tahun	(9 kantor Bagian)	Sekretariat Daerah	215,350,000
1	20	02	23	Pemeliharaan rutin / berkala mobil jabatan (Bag. Umum)	Tersediannya BBM dan layanan service serta penggantian suku cadang mobil jabatan KDH dan WKDH dalam 1 Tahun	sebanyak 4 Unit mobil dan 10.500 liter BBM	Sekretariat Daerah	250,000,000
1	20	02	24	Pemeliharaan rutin / berkala kendaraan dinas / operasional	terlaksananya Pemeliharaan rutin / berkala kendaraan dinas / operasional . (bagian Umum)	21.850 liter pertamax, 10.000 liter solar, 711 liter pelumas roda 4, 350 liter pelumas roda 2 termasuk peralatan kebersihan dan penyediaan bahan pembersih dan pengharum kendaraan	Sekretariat Daerah	950,000,000
1	20	02	25	Pemeliharaan rutin/ berkala perlengkapan rumah jabatan	Terlaksananya pemeliharaan perlengkapan rumah jabatan / dinas dalam 1 Tahun sebanya (bagian Umum)	5 Jenis	Sekretariat Daerah	125,000,000

Kode Urusan		Kode Program/ Kegiatan	Bidang Urusan Pemerintah Daerah dan Program / Kegiatan	Sasaran Program / Keluaran Kegiatan	Target	Organisasi	Pagu Indikatif (Rp)	
-1-		-2-		-3-	-4-	-5-	-6-	
1	20	02	26	Pemeliharaan rutin/ berkala perlengkapan gedung kantor	Tersediannya pemeliharaan rutin / berkala perlengkapan gedung kantor (bagian Umum)	sebanyak 6 Jenis	Sekretariat Daerah	85,000,000
1	20	02	27	Pemeliharaan rutin/berkala peralatan rumah jabatan/dinas	Terlaksananya pemeliharaan peralatan rumah jabatan / dinas dalam 1 tahun, (bagian Umum)	8 unit AC, 2 Unit TV, 3 Unit Komputer	Sekretariat Daerah	75,000,000
1	20	02	28	Pemeliharaan rutin/ berkala peralatan gedung kantor	Tersediannya pemeliharaan rutin / berkala peralatan gedung kantor,(bagian Umum)	70 Unit AC, 30 Unit Komputer, 2 Unit mesin Fotocopy , 20 unit mesin Tik , 15 Unit TV, 25 Unit Printer	Sekretariat Daerah	102,000,000
1	20	02	29	Pemeliharaan rutin/ berkala mebeleur	Terlaksananya pemeliharaan mebeleur di lingkungan Setda Kabupaten Pemalang dalam 1 Tahun	sebanyak 9 Jenis 100 bh meja kerja, 100 bh kursi kerja, 25 bh rak buku, 25 bh rak arsip, 8 set meja kursi tamu, 10 set meja kursi VIP, 15 bh pigura, 30 bh tiang bendera, 1 set Gebyok, 15 Set partisi	Sekretariat Daerah	100,000,000
1	20	03		Program Peningkatan Disiplin Aparatur	Terwujudnya peningkatan disiplin aparatur	80%	Sekretariat Daerah	310,925,000
1	20	03	02	Pengadaan pakaian dinas dan kelengkapannya	Tersediannya pakaian Dinas dan kelengkapannya untuk KDH / WKDH (bagian Umum)	sebanyak 8 stel PSL, 16 Stel PSH, 4 Stel PDU, 8 Stel PSR.	Sekretariat Daerah	122,575,000
1	20	03	05	Pengadaan pakaian khusus hari-hari tertentu	Tersediannya pakaian khusus hari-hari tertentu.(bagian Umum)	54 pakaian Batik Tradisional dan 16 Pakaian Olah Raga untuk KDH dan WKDH dalam 1 Tahun	Sekretariat Daerah	188,350,000
1	20	05		Peningkatan kapasitas sumberdaya aparatur	Terwujudnya peningkatan disiplin aparatur	80%	Sekretariat Daerah	-
1	20	05	04	Pelatihan teknis pelaksanaan tupoksi	jumlah pegawai yang mengikuti seminar/ sosialisasi terkait dengan tupoksi		Sekretariat Daerah	-
1	20	06		Program Peningkatan Pengembangan Sistem Pelaporan Capaian Kinerja dan Keuangan	Terwujudnya peningkatan kapasitas sumberdaya aparatur	80%	Sekretariat Daerah	297,000,000
1	20	06	01	Penyusunan laporan capaian kinerja dan ikhtisar realisasi kinerja SKPD (TAPKIN)	1 Jumlah jenis dokumen yang dihasilkan, (lakip Pemda dan Lakip Setda).	2 jenis laporan	Sekretariat Daerah	250,000,000
					2 Jumlah jenis laporan dalam bentuk dokumen yang dihasilkan (tapkin dan IKU)		Sekretariat Daerah	
1	20	06	02	Penyusunan pelaporan keuangan semesteran	Tersusunnya laporan keuangan semesteran Setda	100%	Sekretariat Daerah	15,000,000
1	20	06	03	Penyusunan pelaporan prognosis realisasi anggaran	Tersusunnya prognosis keuangan Setda	dalam waktu 6 bulan kedepan	Sekretariat Daerah	10,000,000
1	20	06	04	Penyusunan laporan keuangan akhir tahun	Tersusunnya aporan keuangan akhir tahun 2013	sebanyak 3 jenis meliputi neraca, LRA dan CaLK serta tersusunnya bahan-bahan penyusunan laporan akhir tahun 2014	Sekretariat Daerah	22,000,000
	20	09		Program Peningkatan Perencanaan dan Penganggaran SKPD	Terwujudnya peningkatan perencanaan dan penganggaran SKPD	80%	Sekretariat Daerah	120,000,000
1	20	09	01	Penyusunan data base perencanaan SKPD	Tersusunnya dokumen anggaran SKPD Setda	sebanyak 3 jenis meliputi RKA, DPA dan DPPA	Sekretariat Daerah	90,000,000
1	20	09	02	Penyusunan dokumen perencanaan dan penganggaran SKPD	Tersusunnya dokumen peencanaan SKPD Setda	sebanyak 1 jenis yaitu Rencana Kerja Sekretariat Daerah	Sekretariat Daerah	30,000,000
	20	16		Program Peningkatan Pelayanan Kedinasan Kepala Daerah/Wakil Kepala Daerah	Meningkatnya pelayanan kedinasan kepala daerah/wakil kepala daerah	80%	Sekretariat Daerah	1,780,465,000
1	20	16	01	Dialog/ audiensi dengan tokoh-tokoh masyarakat, pimpinan/ anggota Orsos dan Ormas	Terlaksananya publikasi / penyebaran informasi dan dialog dengan tokoh masyarakat , orsos dan ormas dalam 1 Tahun . (bagian Umum)	sebanyak 76 Kegiatan	Sekretariat Daerah	215,465,000
1	20	16	02	Penerimaan kunjungan kerja pejabat negara/ departemen lembaga pemerintah non departemen / luar negeri	Tersediannya Cenderamata, sewa penginapan, jamuan makanan dan minuman dalam rangka penerimaan tamu di Kab. Pemalang dalam 1 Tahun, (bagian Umum)	100 kali , 4.995 snack dan 4.995 makan.	Sekretariat Daerah	246,000,000
1	20	16	04	Rapat koordinasi pejabat pemerintah daerah	1 Terselenggaranya rapat koordinasi pejabat pemerintah daerah	(12 kegiatan)	Sekretariat Daerah	450,000,000
					2 Terselenggaranya rapat koordinasi dan konsultasi permasalahan di bidang pemerintahan	(12 kegiatan)	Sekretariat Daerah	
1	20	16	05	Kunjungan kerja / inspeksi Kepala Daerah / Wakil Kepala Daerah	Terlaksananya kunjungan kerja / inspeksi KDH dan WKDH (Bagian Umum)	170 Kegiatan	Sekretariat Daerah	250,000,000
1	20	16	06	Koordinasi dengan pemerintah pusat dan pemerintah daerah lainnya	Terlaksananya koordinasi dengan pemerintah pusat dan pemerintah daerah lainnya . (bagian Umum)	sebanyak 90 kegiatan	Sekretariat Daerah	481,000,000
1	20	16	09	Penyelenggaraan protokoler Kepala Daerah	Jumlah layanan kedinasan Kepala Daerah atau Wakil Kepala Daerah	380 Kegiatan	Sekretariat Daerah	90,000,000

Kode Urusan		Kode Program/Kegiatan	Bidang Urusan Pemerintah Daerah dan Program / Kegiatan	Sasaran Program / Keluaran Kegiatan	Target	Organisasi	Pagu Indikatif (Rp)	
-1-		-2-		-3-	-4-	-5-	-6-	
1	20	16	10	Penyusunan materi rakor dan naskah sambutan kepala daerah / wakil kepala daerah	Tersusunnya materi rapat koordinasi dan naskah sambutan KDH/Wakil KDH	sebanyak 200 naskah	Sekretariat Daerah	48,000,000
	20	17		Program Sistem dan Prosedur Pengelolaan Keuangan Daerah	Terwujudnya peningkatan dan pengembangan pengelolaan keuangan daerah	80%	Sekretariat Daerah	228,100,000
1	20	17	04	Penyusunan sistem dan prosedur pengelolaan keuangan daerah	Tersusunnya petunjuk pelaksanaan kegiatan SKPD di Lingkungan Pemerintah Kabupaten Pemalang	100 buku	Sekretariat Daerah	30,000,000
1	20	17	14	Sosialisasi paket regulasi tentang pengelolaan keuangan daerah	Peningkatan pemahaman peraturan keuangan daerah bagi pelaku pengelola keuangan daerah di Lingkungan Setda Kabupaten Pemalang	sebanyak 70 orang	Sekretariat Daerah	150,000,000
1	20	17	16	Peningkatan manajemen aset/barang daerah	Tersusunnya 10 buku RKBMD 2014, 10 buku DKBMD 2014, 10 buku Inventaris BMD 2013 dan 10 buku hasil pengadaan 2013, serta terfasilitasinya bendahara barang di Lingkungan Setda Kabupaten Pemalang dalam 1 Tahun(bagian Umum)	10 buku RKBMD 2014, 10 buku DKBMD 2014, 10 buku Inventaris BMD 2013 dan 10 buku hasil pengadaan 2013	Sekretariat Daerah	48,100,000
1	20	18		Program pembinaan dan fasilitasi pengelolaan keuangan kabupaten/kota	Meningkatnya pembinaan dan fasilitasi pengelolaan keuangan kabupaten/kota	80%	Sekretariat Daerah	50,000,000
1	20	18	06	Fasilitasi unit layanan pengadaan barang/ jasa pemerintahan	Terfasilitasinya Layanan Pengadaan barang/ Jasa Pemerintah melalui ULP bagi SKPD yang tidak dapat melaksanakan pengadaan	1	Sekretariat Daerah	50,000,000
1	20	19		Program Pembinaan dan fasilitasi pengelolaan keuangan desa	Meningkatnya pembinaan dan fasilitasi pengelolaan keuangan desa	80%	Sekretariat Daerah	60,000,000
1	20	19	04	Fasilitasi penyelenggaraan administrasi keuangan desa/kelurahan	Terlaksananya pembinaan pada Kelurahan	(11 kelurahan)	Sekretariat Daerah	60,000,000
	20	22		Penataan dan Penyempurnaan Kebijakan Sistem dan Prosedur Pengawasan	Terwujudnya penataan dan penyempurnaan kebijakan sistem dan prosedur pengawasan	80%	Sekretariat Daerah	-
1	20	22	02	Penyusunan kebijakan sistem dan prosedur pengawasan	jumlah laporan waskat dengan jumlah SKPD		Sekretariat Daerah	
	20	23		Program optimalisasi pemanfaatan teknologi informasi	Meningkatnya optimalisasi pemanfaatan teknologi informasi	80%	Sekretariat Daerah	550,000,000
1	20	23	03	Fasilitasi pelaksanaan layanan pengadaan barang dan jasa secara elektronik	1 Tersedianya data layanan pengadaan barang/ jasa secara elektronik melalui LPSE Kabupaten Pemalang	1 jenis	Sekretariat Daerah	200,000,000
					2 Terselenggaranya pelatihan bagi pengguna Sistem Pengadaan Secara Elektronik (SPSE)	100 orang	Sekretariat Daerah	
1	20	23	04	Fasilitasi pelaksanaan layanan tata naskah secara elektronik	Terpeliharanya layanan TNDE (terpeliharanya jaringan dan Aplikasi TNDE)	100	Sekretariat Daerah	350,000,000
1	20	24		Program Mengintensifkan Penanganan Pengaduan Masyarakat	Meningkatnya intensifikasi penanganan pengaduan masyarakat	80%	Sekretariat Daerah	1,010,000,000
1	20	24	02	Pembentukan Unit Bantuan Hukum (Bag. Hukum)	- jumlah perkara yang selesai - jumlah permasalahan hukum yang terinventarisasi	(7 Perkara) (30 permasalahan)	Sekretariat Daerah Sekretariat Daerah	220,000,000
1	20	24	03	Fasilitasi partisipatif masyarakat di bidang pemerintahan, pembangunan dan kemasyarakatan	1 Terlaksananya monitoring dan evaluasi bidang pemerintahan, pembangunan dan kemasyarakatan tingkat Kabupaten	sebanyak 4 kali kegiatan	Sekretariat Daerah	600,000,000
					2 Terlaksananya rakor Fasilitasi partisipasi bidang pemerintahan, pembangunan dan kemasyarakatan tingkat Kabupaten	sebanyak 12 bulan	Sekretariat Daerah	
1	20	24	05	Koordinasi kecamatan, desa dan kelurahan	Terselenggaranya rakor Pemerintahan Desa	sebanyak 4 kali kegiatan	Sekretariat Daerah	160,000,000
1	20	24	06	Fasilitasi penanganan pengaduan masyarakat	Terfasilitasinya aduan masyarakat yang disampaikan melalui layanan sms center	sebanyak 35 sms / bulan	Sekretariat Daerah	30,000,000
1	20	25		Program Peningkatan kerjasama Antar Pemerintah Daerah	Meningkatnya kerjasama antar pemerintah daerah	80%	Sekretariat Daerah	150,000,000
1	20	25	01	Fasilitasi / Pembentukan kerjasama antar daerah dibidang hukum	Terselenggaranya fasilitasi / pembentukan kerjasama antar daerah dibidang hukum	(2 kali)	Sekretariat Daerah	20,000,000
1	20	25	05	Forum komunikasi pendayagunaan aparatur daerah	Jumlah peserta rapat forkompanda yang dikirim	4 Orang	Sekretariat Daerah	100,000,000
1	20	25	06	Fasilitasi Kerjasama antar pemerintah Daerah	Tersedianya kajian teknis Kerjasama Daerah	(5 KSD)	Sekretariat Daerah	30,000,000
1	20	26		Program Penataan Perundang-undangan	Tertatanya peraturan perundang-undangan	80%	Sekretariat Daerah	1,788,000,000
1	20	26	02	Penyusunan Rencana Kerja Rancangan Peraturan perundang-undangan (Bag. Hukum)	- jumlah Prolegda yang disusun	(1 Keputusan Bupati)	Sekretariat Daerah	100,000,000
1	20	26	03	Legislasi rancangan peraturan perundang-undangan (Bag. Hukum)	- Jumlah Produk Hukum Daerah yang terinventarisasi - Jumlah Pra Raperda yang disusun menjadi Raperda	(100 Produk Hukum Daerah) (22 Pra Raperda)	Sekretariat Daerah Sekretariat Daerah	265,000,000

Kode Urusan	Kode Program/Kegiatan	Bidang Urusan Pemerintah Daerah dan Program / Kegiatan	Sasaran Program / Keluaran Kegiatan	Target	Organisasi	Pagu Indikatif (Rp)		
-1-	-2-	-3-	-4-	-5-	-6-			
1	20	26	04	Fasilitasi, sosialisasi peraturan perundang-undangan (sosialisasi ranham); (Bag. Hukum)	- Jumlah Raperda menjadi Perda - jumlah kelompok kadarkum yang akan dibentuk dan / dibina - jumlah kelompok kadarkum yang menjadi peserta dalam lomba kadarkum yang menjadi peserta dalam lomba kadarkum - jumlah kegiatan sosialisasi produk hukum daerah di kecamatan - jumlah peserta yang mengikuti Sosialisasi Cukai	(22 Raperda) (2 kelompok) (14 kelompok) (28 kali) (200 orang)	Sekretariat Daerah Sekretariat Daerah Sekretariat Daerah Sekretariat Daerah	380,000,000
1	20	26	05	Publikasi peraturan perundang-undangan (Bag. Hukum)	- jumlah peserta yang mengikuti pelaksanaan sosialisasi Ranham - jumlah peserta yang mengikuti Sosialisasi Raperda - kebutuhan jumlah buku himpunan produk hukum daerah yang dibuat	(150 orang) (150 orang) (350 buku) jumlah buku produk Hukum Daerah (3500 Buku)	Sekretariat Daerah Sekretariat Daerah Sekretariat Daerah	200,000,000
					- kebutuhan jumlah publikasi buku peraturan perundang - undangan di bidang cukai jumlah pengelola jaringan Dokumentasi Informasi Hukum Dan Perpustakaan Hukum	(150 buku) (15 orang)	Sekretariat Daerah Sekretariat Daerah	
					jumlah buku Abstrak (275 buku) buku warta (275 buku) dan buku peraturan perundang - undangan (275 buku) yang dibuat	buku Abstrak (275 buku) buku warta (275 buku) dan buku peraturan perundang - undangan (275 buku) yang dibuat	Sekretariat Daerah	
					tersedianya sistem informasi hukum yang dibuat	(1 paket)	Sekretariat Daerah	
					- jumlah CD Produk hukum Daerah yang dibuat	(350 keping)	Sekretariat Daerah	
					jumlah buku peraturan perundang - undangan yang dibeli untuk PJD di bagian hukum	(50 buku) dan UPJDI untuk SKPD (50 Buku) dan untuk desa (211 buku) dibagikan hukum.	Sekretariat Daerah	
1	20	26	06	Kajian peraturan perundang-undangan terhadap peraturan perundangan yang baru, lebih tinggi dan keserasian antar peraturan perundang undangan daerah (produk hukum daerah) (Bag. Hukum)	- jumlah peraturan perundang-undangan terhadap peraturan perundangan yang baru, lebih tinggi dan keserasian antar peraturan perundang undangan daerah (produk hukum daerah)	produk hukum Daerah (850) dan peraturan Desa (1000) yang dikaji	Sekretariat Daerah	110,000,000
1	20	26	07	Penyusunan Kelengkapan Peraturan Kelembagaan Pemerintah Daerah	1 Tersusunnya jenis - jenis kelengkapan peraturan kelembagaan pemerintah Daerah	65 Buku profil kelembagaan	Sekretariat Daerah	300,000,000
1	20	26	12	Fasilitasi penyusunan regulasi di tingkat desa/kelurahan	2 Tersusunnya jenis-jenis kelengkapan peraturan kelembagaan pemerintah daerah (penyusunan SOTK) Tersusunnya pra raperda yang mengatur desa/kelurahan	(5 pra raperda)	Sekretariat Daerah Sekretariat Daerah	400,000,000
1	20	26	14	Penyuluhan peraturan perundang-undangan .(Bag. Hukum)	jumlah penyuluhan Hukum pada Desa / Kelurahan	(4 kali penyuluhan)	Sekretariat Daerah	33,000,000
	20	28		Program Peningkatan dan Pengembangan Penyelenggaraan Pemerintahan Daerah	Terwujudnya peningkatan dan pengembangan penyelenggaraan pemerintahan daerah	80%	Sekretariat Daerah	200,000,000
1	20	28	02	Fasilitasi penyelenggaraan pemilihan kepala desa	Terfasilitasinya penyelenggaraan pemilihan kepala desa	sebanyak 10 desa	Sekretariat Daerah	200,000,000
1	20	30		Peningkatan Kapasitas Pemerintah Kecamatan		80%	Sekretariat Daerah	200,000,000
1	20	30	01	Pembinaan administrasi pemerintah kecamatan	Terlaksananya kegiatan pembinaan administrasi kecamatan	(14 kecamatan)	Sekretariat Daerah	50,000,000
1	20	30	02	Persiapan Pembentukan PATEN Kecamatan	Terselenggaranya penerapan penyelenggaraan PATEN di Kecamatan Kabupaten Pemalang	(14 kecamatan)	Sekretariat Daerah	150,000,000
1	20	33		Program pembinaan dan pengembangan aparatur		80%	Sekretariat Daerah	325,000,000
1	20	33	05	Pembangunan /pengembangan sistem informasi Kepegawaian Daerah.	1 Tersusunnya administrasi kepegawaian dilingkungan SETDA	terdiri dari 16 Jenis Data kepegawaian	Sekretariat Daerah	80,000,000
					2 Tersusunnya administrasi kepegawaian dilingkungan SETDA	terdiri dari 15 buku profil kepegawaian	Sekretariat Daerah	
					3 Tersusunnya administrasi kepegawaian dilingkungan SETDA	terdiri dari 65 jenis stempel SKPD	Sekretariat Daerah	
1	20	33	06	Penyusunan instrumen analisis jabatan PNS	Tersusunnya Buku Tupoksi utrug , jabatan struktural di lingkungan Kabupaten Pemalang	(60 Jenis Buku)	Sekretariat Daerah	200,000,000
1	20	33	21	Fasilitasi Urusan Kepegawaian	Jumlah KTP PNS Kabupaten Pemalang yang tersedia	(1.000 buah KTP PNS)	Sekretariat Daerah	45,000,000
1	20	34		Program Pelaksanaan Kegiatan Reformasi Birokrasi		80%	Sekretariat Daerah	295,000,000
1	20	34	01	Pembinaan dan Monitoring Reformasi Birokrasi	Terlaksananya Monitoring reformasi birokrasi	(14 Kecamatan)	Sekretariat Daerah	150,000,000
1	20	34	02	Penyusunan Sistem dan Prosedure Kerja	Tersusunnya Laporan evaluasi SOP	(1 Laporan)	Sekretariat Daerah	45,000,000

Kode Urusan	Kode Program/Kegiatan	Bidang Urusan Pemerintah Daerah dan Program / Kegiatan	Sasaran Program / Keluaran Kegiatan	Target	Organisasi	Pagu Indikatif (Rp)		
-1-	-2-	-3-	-4-	-5-	-6-			
1	20	34	03	Penerapan sistem e-Government	Terlaksanannya sistem e-Government (Terpeliharanya sistem e-Gov)	100%	Sekretariat Daerah	100,000,000
1	20	35		Program Pelayanan Publik	Meningkatnya kualitas dan kuantitas pelayanan publik	80%	Sekretariat Daerah	340,000,000
1	20	35	01	Standart Pelayanan Minimal	Tersusunnya laporan pelaksanaan standar pelayanan minimal	100%	Sekretariat Daerah	40,000,000
1	20	35	02	Pembinaan Lembaga Pelayanan Publik	1. Terbinannya Unit Pelayanan Publik dalam rangka mengintensifkan penanganan pengaduan masyarakat 2. Terbinannya Unit Pelayanan Publik dalam rangka mengintensifkan penanganan pengaduan masyarakat 3. Terbinannya Unit Pelayanan Publik dalam rangka mengintensifkan penanganan pengaduan masyarakat	(3 UPP) (1 kali keikut sertaan CPP/CABN) (1 Puskesmas fasilitasi ISO / Akreditasi)	Sekretariat Daerah Sekretariat Daerah Sekretariat Daerah	300,000,000
21				KETAHANAN PANGAN			Sekretariat Daerah	350,000,000
21	15			Program Peningkatan Ketahanan Pangan		80%	Sekretariat Daerah	350,000,000
1	21	15	29	Peningkatan Produksi, Produktifitas dan Mutu Produk Perkebunan, Produk Pertanian (Bag. Perekonomian dan SDA)	- Terwujudnya pelaksanaan kormonev lap. Dibidang Ekuinda	(rakor 6 kali dan monev 4 kali) kormonev dan bintek administrasi bagi pengecer pupuk dan pestisida bersubsidi / KP3 (rakor 3 kali bintek 1 kali dan monev 3 kali) kormonev bidang cukai (24 kali), sosialisasi DBHCHT (1 kali) dan fasilitasi peralatan dan perlengkapan kantor (1 Paket)	Sekretariat Daerah	350,000,000
22				PEMBERDAYAAN MASYARAKAT DAN DESA			Sekretariat Daerah	300,000,000
1	22	16		Program Pengembangan Lembaga Ekonomi Pedesaan	Berkembangnya lembaga ekonomi pedesaan	80%	Sekretariat Daerah	20,000,000
1	22	16	06	Fasilitasi Kemitraan swasta dan usaha mikro kecil dan menengah di pedesaan	Terlaksanannya Fasilitasi pembinaan dan pemantauan baik kepada LKM yang belum berbadan hukum maupun LKM pasca berbadan hukum . (bagian Perekonomian)	(4 Kali)	Sekretariat Daerah	20,000,000
1	22	17		Program Peningkatan Partisipasi Masyarakat dalam Membangun Desa	Meningkatnya partisipasi masyarakat dalam membangun pedesaan	80%	Sekretariat Daerah	30,000,000
1	22	17	14	Fasilitasi Pengadaan Tanah Kas Desa	Fasilitasi pengadaan tanah kas desa	1 kegiatan	Sekretariat Daerah	30,000,000
1	22	18		Program peningkatan kapasitas aparatur pemerintah desa	Meningkatnya kapasitas aparatur pemerintah desa	80%	Sekretariat Daerah	250,000,000
1	22	18	07	Evaluasi laporan penyelenggaraan pemerintahan desa	1 Terlaksanannya evaluasi LPPDesa	211 LPPDesa	Sekretariat Daerah	250,000,000
					2 Pendampingan dan penyusunan evaluasi naskah LPPDesa	211 LPPDesa	Sekretariat Daerah	
1	24			KEARSIPAN			Sekretariat Daerah	25,000,000
1	24	16		Program penyelamatan dan pelestarian dokumen/arsip daerah	Meningkatnya upaya penyelamatan dan pelestarian dokumen/ arsip daerah	80%	Sekretariat Daerah	25,000,000
1	24	16	02	Pendataan dan penataan dokumen/ arsip daerah	Tertatanya dokumen-dokumen pengelolaan keuangan SKPD Sekretariat Daerah	100%	Sekretariat Daerah	25,000,000
1	25			KOMUNIKASI DAN INFORMATIKA			Sekretariat Daerah	1,094,085,000
1	25	15		Program Pengembangan Komunikasi, Informasi dan Media Massa	Berkembangnya komunikasi, informasi dan media masa	80%	Sekretariat Daerah	287,085,000
1	25	15	02	Pembinaan dan Pengembangan jaringan Komunikasi dan Informasi	Tepeliharannya jaringan Komunikasi dan Informasi	1 unit sentral PABX (40 Extension max 102 jaringan komunikasi dan persandian) 30 Unit jaringan PABX/telepon/internet dan 10 bulan terpeliharannya 1 mesin fotocopy)	Sekretariat Daerah	99,835,000
1	25	15	05	Pengadaan alat studio dan komunikasi	Jumlah pengadaan peralatan studio dan komunikasi yang tersedia :	3 unit handytalki, 1 unit kamera syuting, 1 unit laptop, 1 unit kamera DSLR	Sekretariat Daerah	95,000,000
1	25	15	08	Pemeliharaan alat studio dan komunikasi	Jumlah pemeliharaan rutin / berkala sarana dan prasarana alat komunikasi dan dokumentasi :	10 Komputer , 8 Printer, 2 kamera digital, 2 kamera video, 1 unit pemancar VHF / FM Stasionary	Sekretariat Daerah	40,000,000

Kode Urusan	Kode Program/Kegiatan	Bidang Urusan Pemerintah Daerah dan Program / Kegiatan	Sasaran Program / Keluaran Kegiatan	Target	Organisasi	Pagu Indikatif (Rp)		
-1-	-2-	-3-	-4-	-5-	-6-			
1	25	15	09	Pembangunan sarana dan prasarana komunikasi dan informatika	Tersedianya jaringan dan Alat komunikasi untuk kelancaran operasional santel dilingkungan Pemerintah Kabupaten Pemalang. (bagian Umum)	(4 unit telepon) serta persandian (earphone, telepon dan jaringan PABX) 2 unit mesin faximile.	Sekretariat Daerah	52,250,000
1	25	17		Program Fasilitas Peningkatan SDM Bidang Komunikasi dan Informasi	Terfasilitasinya peningkatan SDM bidang komunikasi dan informasi	80%	Sekretariat Daerah	137,000,000
1	25	17	02	Sosialisasi kehumasan bagi aparatur pemerintah Kabupaten Pemalang	Jumlah Aparatur Daerah yang mengikuti sosialisasi kehumasan	1 kegiatan (80 peserta)	Sekretariat Daerah	37,000,000
1	25	17	04	Asistensi/ bimbingan teknis pengelolaan informasi/ jurnalistik pengelolaan informasi jurnalistik bagi PPID dan PID Pembantu	Jumlah Aparatur Daerah yang mengikuti BinteK Pengelolaan Informasi / Jurnalistik	2 Kegiatan (120 peserta)	Sekretariat Daerah	70,000,000
1	25	17	09	Asistensi/ bimbingan teknis dokumentasi dan audio visual	Jumlah Aparatur Daerah yang mengikuti BinteK Dokumentasi / Audio Visual	1 kegiatan (30 peserta)	Sekretariat Daerah	30,000,000
1	25	18		Program kerjasama informasi dengan mas media	Berkembangnya kerjasama informasi dengan mas media	80%	Sekretariat Daerah	410,000,000
1	25	18	01	Penyebarluasan informasi pembangunan daerah	Jumlah penyebarluasan Informasi Pembangunan Daerah melalui media cetak dan elektronik	200 liputan media massa , 20 iklan display, 10 spanduk , 2 liputan konfrensi pers , 1 penayangan ILPPD, 3 block up media harian, 360 up load berita ke Website, 2 partisipasi iklan majalah, 700 spot radio swasta	Sekretariat Daerah	350,000,000
1	25	18	02	Penyebarluasan informasi penyelenggaraan pemerintah daerah	Jumlah penyebarluasan informasi melalui majalah Pemalang Ikhlas	3.000 eksemplar.	Sekretariat Daerah	60,000,000
1	25	20		Program peningkatan tata laksana komunikasi dan informatika	Meningkatnya tata laksana komunikasi dan informatika	80%	Sekretariat Daerah	260,000,000
1	25	20	07	Dokumentasi dan publikasi program / kegiatan SKPD	Jumlah kegiatan pemerintah daerah yang terdokumentasikan dalam bentuk foto, video cd, kliping berita, himpunan sambutan Bupati	Dokumentasi foto 500 kegiatan, dokumentasi video CD 30 kegiatan, kliping berita pemalang 84 buku, himpunan sambutan Bupati 200 Buku	Sekretariat Daerah	100,000,000
1	25	20	09	Komunikasi publik melalui dialog interaktif, radio dan televisi	Jumlah dialog Interaktif Bupati yang disiarkan melalui media radio dan televisi	24 dialog radio, 1 dialog TV	Sekretariat Daerah	70,000,000
1	25	20	12	Pengelolaan dan inventarisasi data dan penyajian informasi kebijakan pemerintah daerah	Jumlah data dan informasi pemerintah kabupaten pemalang yang terinventarisir dan diolah	1 Bank data PPID	Sekretariat Daerah	40,000,000
1	25	20	14	Pengelolaan program radio dan televisi daerah untuk masyarakat	Jumlah kegiatan yang dikelola LPPL swara widuri	Siaran Puasa 60 kegiatan , siaran lebaran 16 kegiatan , siaran arus mudik /balik 14 kegiatan, siaran langsung 10 kegiatan.	Sekretariat Daerah	50,000,000
				SEKRETARIAT DPRD			Sekretariat DPRD	14,558,000,000
				OTONOMI DAERAH, PEMERINTAHAN UMUM, ADMINISTRASI KEUANGAN DAERAH, PERANGKAT DAERAH, KEPEGAWAIAN DAN PERSANDIAN			Sekretariat DPRD	14,408,000,000
1	20	01		Program Pelayanan Administrasi Perkantoran	Tersedianya pelayanan administrasi perkantoran untuk meningkatkan kinerja terhadap kebutuhan	80%	Sekretariat DPRD	1,463,100,000
1	20	01	01	Penyediaan Jasa Surat Menyurat	jumlah surat terkirim dengan baik per tahun	44.000 buah	Sekretariat DPRD	184,100,000
1	20	01	02	Penyediaan jasa komunikasi, sumber daya air dan listrik	Terpenuhinya kebutuhan komunikasi, listrik dan air pada Kantor Setwan dan Rumah Dinas Ketua DPRD	3 jenis, 12 bulan	Sekretariat DPRD	185,000,000
1	20	01	07	Penyediaan Jasa Administrasi Keuangan	Pelayanan administrasi keuangan yang terselesaikan dengan baik	1 buah laporan akhir tahun	Sekretariat DPRD	88,000,000
1	20	01	08	Penyediaan Jasa Kebersihan Kantor	jumlah ruangan dan lingkungan kantor yang terpelihara kebersihannya	33 ruangan, 2 paket, 2 orang	Sekretariat DPRD	42,000,000
1	20	01	10	Penyediaan Alat Tulis Kantor	Tercukupinya kebutuhan alat tulis kantor untuk kelancaran pelaksanaan tugas	1 paket	Sekretariat DPRD	58,000,000
1	20	01	11	Penyediaan Barang Cetak dan Penggandaan	Terpenuhinya kebutuhan barang cetakan dan penggandaan	13 jenis	Sekretariat DPRD	35,000,000
1	20	01	12	Penyediaan Komponen Instalasi Listrik/Penerangan Bangunan Kantor	terpenuhi kebutuhan alat listrik	1 paket alat listrik	Sekretariat DPRD	75,000,000
1	20	01	13	Penyediaan peralatan dan perlengkapan kantor	terpenuhinya peralatan dan perlengkapan kantor	10 jenis	Sekretariat DPRD	100,000,000
1	20	01	15	Penyediaan Bahan Bacaan dan Peraturan Perundang-undangan	terpenuhinya bahan bacaan dan peraturan perundang-undangan	130 buku, 25.200 eksemplar	Sekretariat DPRD	128,000,000
1	20	01	17	Penyediaan Makanan dan Minuman	Terpenuhinya kebutuhan makanan dan minuman untuk harian, rapat, tamu dan kegiatan	4 jenis	Sekretariat DPRD	148,000,000

Kode Urusan	Kode Program/Kegiatan	Bidang Urusan Pemerintah Daerah dan Program / Kegiatan	Sasaran Program / Keluaran Kegiatan	Target	Organisasi	Pagu Indikatif (Rp)		
-1-	-2-	-3-	-4-	-5-	-6-			
1	20	01	18	Rapat-rapat Koordinasi dan Konsultasi ke Luar Daerah	Bertambahnya bahan pertimbangan/perbandingan anggota DPRD dan Sekretriariat DPRD dalam mengambil keputusan/kebijakan	48 kali	Sekretariat DPRD	350,000,000
1	20	01	19	Penyediaan jasa keamanan	penurunan gangguan keamanan kantor	365 hari	Sekretariat DPRD	70,000,000
1	20	02		Program Peningkatan Sarana dan Prasarana Aparatur	Meningkatnya sarana prasarana aparatur untuk menunjang peningkatan kinerja terhadap kebutuhan	80%	Sekretariat DPRD	1,052,500,000
1	20	02	07	Pengadaan Perlengkapan Kantor	tercukupinya kebutuhan perlengkapan kantor untuk kelancaran tugas	7 jenis	Sekretariat DPRD	205,000,000
1	20	02	09	Pengadaan Peralatan Kantor	tercukupinya kebutuhan peralatan kantor	5 jenis	Sekretariat DPRD	120,000,000
1	20	02	21	Pemeliharaan Rutin/Berkala Rumah Dinas	terpeliharanya rumah dinas	1 unit	Sekretariat DPRD	85,000,000
1	20	02	22	Pemeliharaan Rutin/Berkala Gedung Kantor	terpeliharanya bangunan gedung	6 bangunan gedung	Sekretariat DPRD	160,000,000
1	20	02	24	Pemeliharaan Rutin/Berkala Kendaraan Dinas/Operasional	Terpeliharanya kendaraan dinas untuk kelancaran pelaksanaan tugas	36 kend. roda empat, 17 kend. roda dua	Sekretariat DPRD	400,000,000
1	20	02	26	Pemeliharaan Rutin/Berkala Perlengkapan Gedung Kantor	terawatnya perlengkapan gedung kantor untuk mendukung kelancaran pelaksanaan tugas	50 unit AC, 200 potong loundre	Sekretariat DPRD	45,500,000
1	20	02	28	Pemeliharaan Rutin/Berkala Peralatan Gedung Kantor	terpeliharanya peralatan kantor untuk kelancaran pelaksanaan tugas	100%39 unit komputer	Sekretariat DPRD	22,000,000
1	20	02	29	Pemeliharaan Rutin/Berkala Meubelair	terpeliharanya meubelair	5 jenis meubelair	Sekretariat DPRD	15,000,000
1	20	03		Program Peningkatan Disiplin Aparatur	Terwujudnya peningkatan disiplin aparatur	80%	Sekretariat DPRD	263,000,000
1	20	03	02	Pengadaan Pakaian Dinas beserta Perlengkapannya	terpenuhinya pakaian dinas yang di beli bagi anggota dan pimpinan DPRD	219 stel	Sekretariat DPRD	263,000,000
1	20	05		Program Peningkatan Kapasitas Sumber Daya Aparatur	Terwujudnya peningkatan kapasitas sumberdaya aparatur	80%	Sekretariat DPRD	385,000,000
1	20	05	02	Sosialisasi Peraturan Perundang-undangan	peningkatan pengetahuan/wawasan pegawai berkaitan dengan materi sosialisasi	40 pegawai	Sekretariat DPRD	200,000,000
1	20	05	03	Bimbingan Teknis Implementasi Peraturan Perundang-undangan	peningkatan wawasan pegawai terhadap implementasi peraturan perundangan yang berlaku	40 pegawai	Sekretariat DPRD	185,000,000
1	20	06		Program Peningkatan Pengembangan Sistem Pelaporan Capaian Kinerja dan Keuangan	Tersusunnya laporan capaian kinerja dan keuangan lima tahunan	80%	Sekretariat DPRD	15,000,000
1	20	06	01	Penyusunan Laporan Capaian Kinerja dan Ikhtisar Realisasi	Terselesaikannya laporan kinerja SKPD (1 jenis, 6 buku)	100%	Sekretariat DPRD	15,000,000
1	20	09		Program peningkatan perencanaan dan penganggaran SKPD	Terwujudnya peningkatan perencanaan dan penganggaran SKPD	80%	Sekretariat DPRD	20,000,000
1	20	09	02	Penyusunan dokumen perencanaan dan penganggaran SKPD	Tersusunnya buku Renja SKPD, RKA-DPPA 2014 dan RKA-DPA 2015	3 jenis, 28 buku	Sekretariat DPRD	20,000,000
1	20	15		Peningkatan Kapasitas Lembaga Perwakilan Rakyat Daerah	Meningkatnya kapasitas lembaga perwakilan rakyat daerah	80%	Sekretariat DPRD	11,209,400,000
1	20	15	01	Pembahasan Rancangan Peraturan Daerah	terlaksananya pembahasan Raperda menjadi Perda	20 Perda	Sekretariat DPRD	415,000,000
1	20	15	02	Hearing/Dialog dan Koordinasi dengan Pejabat Daerah dan Tokoh Masyarakat	terserapnya aspirasi masyarakat dalam program-program pemerintah	20 kali kegiatan	Sekretariat DPRD	48,000,000
1	20	15	03	Rapat-rapat Alat Kelengkapan Dewan	terlaksananya fungsi alat kelengkapan Dewan	180 kali	Sekretariat DPRD	216,000,000
1	20	15	04	Rapat-rapat Paripurna	rapat-rapat paripurna yang terlaksana	40 kali	Sekretariat DPRD	293,400,000
1	20	15	05	Kegiatan Reses	Terserapnya aspirasi/masukan dari masyarakat dalam program-program pemerintah	3 kali	Sekretariat DPRD	2,272,000,000
1	20	15	06	Kunjungan Kerja Pimpinan dan Anggota DPRD Dalam Daerah	Terlaksananya fungsi pengawasan DPRD terhadap program-program pembangunan daerah	96 kali kunjungan	Sekretariat DPRD	1,077,000,000
1	20	15	07	Peningkatan Kapasitas Pimpinan dan Anggota DPRD	meningkatkan pengetahuan/wawasan sesuai materi pelatihan	9 kegiatan	Sekretariat DPRD	3,410,000,000
1	20	15	08	Sosialisasi Peraturan Perundang-undangan	Bertambahnya pemahaman masyarakat akan peraturan perundangan yang ada	5 kegiatan	Sekretariat DPRD	610,000,000
1	20	15	09	Penyediaan Jasa Jaminan Pemeliharaan Kesehatan bagi Pimpinan dan Anggota DPRD (baru)	meningkatkan tingkat kenyamanan hidup anggota DPRD beserta keluarganya berkaitan dengan kesehatan	200 orang	Sekretariat DPRD	680,000,000
1	20	15	10	Kunjungan Kerja Pimpinan dan Anggota DPRD ke Luar Daerah	Bertambahnya wawasan anggota DPRD sesuai mater kunjungan	12 jenis	Sekretariat DPRD	2,188,000,000
1	25			KOMUNIKASI DAN INFORMATIKA			Sekretariat DPRD	150,000,000
1	25	18		Program kerjasama informasi dengan mas media	Berkembangnya kerjasama informasi dengan mas media	80%	Sekretariat DPRD	150,000,000
1	25	18	02	Penyebarluasan informasi pembangunan daerah	Terpublikasinya kegiatan-kegiatan DPRD melalui MAP dan website	5.000 eksemplar, 200 buku, 1 halaman situs	Sekretariat DPRD	150,000,000
				DINAS PENDAPATAN, PENGELOLAAN KEUANGAN DAN ASET DAERAH			DPPKAD	10,317,582,000
				OTONOMI DAERAH, PEMERINTAHAN UMUM, ADMINISTRASI KEUANGAN DAERAH, PERANGKAT DAERAH, KEPEGAWAIAN DAN PERSANDIAN			DPPKAD	10,317,582,000
1	20	01		Program Pelayanan Administrasi Perkantoran	Tersedianya pelayanan administrasi perkantoran untuk meningkatkan kinerja terhadap kebutuhan	80%	DPPKAD	3,899,901,500

Kode Urusan		Kode Program/ Kegiatan	Bidang Urusan Pemerintah Daerah dan Program / Kegiatan	Sasaran Program / Keluaran Kegiatan	Target	Organisasi	Pagu Indikatif (Rp)	
-1-		-2-		-3-	-4-	-5-	-6-	
1	20	01	01	Penyediaan Jasa Surat Menyurat	dengan baik dengan jumlah surat masuk	14.500 eksemplar	DPPKAD	60,000,000
1	06	01	02	Penyediaan jasa komunikasi, sumber daya air dan listrik	tersedianya kebutuhan jasa komunikasi, sumber daya air dan listrik terhadap kebutuhan keseluruhan	12 bulan	DPPKAD	250,000,000
1	20	01	05	Penyediaan jasa jaminan barang milik daerah	jumlah barang milik daerah yang dapat diasuransikan	326 unit	DPPKAD	362,000,000
1	20	01	06	Penyediaan Jasa Pemeliharaan dan Perizinan Kendaraan Dinas/ Operasional	Tercapainya Jasa Pemeliharaan & perizinan Kendaraan dinas	70 unit	DPPKAD	30,000,000
1	20	01	07	Penyediaan Jasa Adminitrasi Keuangan Daerah	jumlah Laporan Administrasi Keuangan	12 kali/tahun	DPPKAD	105,000,000
1	20	01	08	Penyediaan Jasa Kebersihan Kantor	jumlah rata - rata pemeliharaan kebersihan kantor	12 kali	DPPKAD	60,000,000
1	20	01	09	Penyediaan Jasa Perbaikan Peralatan Kerja	Tersedianya jasa perbaikan peralatan kerja Mesin Ketik, Mesin Fotocopy dll.	60 unit	DPPKAD	40,000,000
1	20	01	10	Penyediaan Alat Tulis Kantor	Tersedianya rata-rata kebutuhan ATK	1 paket	DPPKAD	90,000,000
1	20	01	11	Penyediaan Barang Cetak dan Penggandaan	Tersedianya rata - rata kebutuhan bahan cetakan dan penggandaan	1 Paket , 100.000 Lembar	DPPKAD	80,000,000
1	20	01	12	Penyediaan Komponen Instalasi Listrik/Penerangan Bangunan Kantor	Tersedianya instalasi listrik penerangan kantor	35 jenis	DPPKAD	35,000,000
1	20	01	13	Penyediaan Peralatan dan Perlengkapan Kantor	tersedianya peralatan dan perlengkapan kantor dengan kebutuhan	11 jenis	DPPKAD	35,000,000
1	20	01	14	Penyediaan Peralatan Rumah Tangga	Tersedianya kebutuhan Penyediaan alat rumah tangga	20 jenis	DPPKAD	
1	20	01	15	Penyediaan Bahan Bacaan dan Peraturan Perundang-Undangan	jumlah koran, majalah, buku perundang - undangan dengan kebutuhan	3261 eksemplar	DPPKAD	30,000,000
1	20	01	17	Penyediaan Makanan dan minuman	Tersedianya makanan & minuman dengan kebutuhan	12 bulan, 4 Jenis	DPPKAD	100,000,000
1	20	01	18	Rapat - rapat Kordinasi dan Konsultasi di Dalam dan Keluar Daerah	Tersedianya jumlah koordinasi & Konsultasi Keluar daerah dengan kebutuhannya	155 kali	DPPKAD	190,000,000
1	20	01	20	Penyediaan Jasa Keamanan	Tersedianya jasa Keamanan Kantor	12 bulan	DPPKAD	60,000,000
1	20	01	21	Penyediaan Jasa Adminitrasi Keuangan Pengelolaan Dana Transfer Daerah	Terselesaikannya Laporan belanja yang bersumber DAK	12 Laporan	DPPKAD	38,775,500
1	20	01	22	Penyediaan Jasa Administrasi Keuangan Pengelolaan Belanja Tak Langsung PPKD	Penyediaan jumlah laporan administrasi penyaluran bantuan keuangan sosial, hibah, bunga, belanja tidak terduga kepada masyarakat dan SKPD	72 laporan	DPPKAD	102,650,000
1	20	01	23	Penyediaan Jasa Administrasi Keuangan Pengelolaan Perbendaharaan	terselesaikannya penelitian dan penerbitan SP2D	12 bulan	DPPKAD	213,976,000
1	20	01	24	Penyediaan Jasa Administrasi Keuangan penyediaan dana (SPD)	Terselesaikannya penelitian dan pengesahan SPD	180 buku	DPPKAD	67,500,000
1	20	01	25	Penyediaan Jasa Administrasi Keuangan Pengelolaan Pendapatan	Tersedianya tertib pengelolaan PBB dan akurasi data PBB	12 bulan	DPPKAD	1,900,000,000
				Penyediaan Jasa Administrasi Keuangan Pengelolaan Gaji	Jumlah SKPP yang diterbitkan dalam 1 tahun	12 bulan	DPPKAD	50,000,000
1	20	02		Program Peningkatan Sarana dan Prasarana Aparatur	Meningkatnya sarana prasarana aparatur untuk menunjang peningkatan kinerja terhadap kebutuhan	80%	DPPKAD	1,448,200,000
1	20	02	05	Pengadaan kendaraan dinas / operasional	jumlah kendaraan dinas / operasional		DPPKAD	500,000,000
1	20	02	07	Pengadaan Perlengkapan Gedung Kantor	jumlah terpenuhinya kebutuhan perlengkapan kantor	7 unit dan 1 Jenis	DPPKAD	60,000,000
1	20	02	09	Pengadaan Peralatan Gedung Kantor	jumlah terpenuhinya kebutuhan peralatan kantor		DPPKAD	50,000,000
1	20	02	10	Pengadaan mebeleur	jumlah jumlah kebutuhan mebeleur	57 buah	DPPKAD	57,200,000
1	20	02	11	Pengadaan komputer dan perlengkapannya	jumlah jumlah kebutuhan komputer terhadap kebutuhan	10 unit laptop/LCD	DPPKAD	80,000,000
1	20	02	22	Pemeliharaan rutin / berkala Gedung Kantor	jumlah tercukupinya kebutuhan pemeliharaan gedung kantor	2 Paket, 5 Jenis	DPPKAD	90,000,000
1	20	02	23	Pemeliharaan rutin / berkala Mobil Jabatan	jumlah tersedianya pemeliharaan mobil jabatan	50 kali, 8 Unit	DPPKAD	75,000,000
1	20	02	24	Pemeliharaan rutin / berkala Kendaraan Dinas/Operasional	jumlah kebutuhan pemeliharaan kendaraan dinas / Operasional	12 bulan, 75 unit	DPPKAD	90,000,000
1	20	02	26	Pemeliharaan rutin / berkala Perlengkapan Gedung Kantor	jumlah pemeliharaan perlengkapan gedung kantor	10 Jenis	DPPKAD	30,000,000
1	20	02	28	Pemeliharaan rutin / berkala Peralatan Gedung Kantor	jumlah pemeliharaan peralatan gedung kantor	10 Jenis	DPPKAD	35,000,000
1	20	02	29	Pemeliharaan rutin / berkala mebeleur	jumlah pemeliharaan mebeleur	1 paket, 12 bulan	DPPKAD	5,000,000
1	20	02	30	Pemeliharaan rutin/berkala komputer dan perlengkapan	jumlah terpeliharanya peralatan komputer dan perlengkapannya		DPPKAD	60,000,000
1	20	02	38	Pemeliharaan rutin berkala gedung kantor pengelolaan aset daerah	jumlah meningkatnya kualitas sarana dan prasarana aparatur melalui pemeliharaan fisik gedung kantor / Eks. RSPD	1 Gedung	DPPKAD	163,000,000
1	20	02	45	Pemeliharaan rutin / berkala software dan sistim informasi	Terpeliharanya satu Sistem informasi manajemen keuangan daerah		DPPKAD	153,000,000
1	20	05		Program Peningkatan Kapasitas Sumber Daya Aparatur	Terwujudnya peningkatan kapasitas sumberdaya aparatur	80%	DPPKAD	200,000,000
1	20	05	02	Sosialisasi peraturan perundang-undangan	jumlah peserta diklat pada DPPKAD	90 orang diklat, 10 orang bintek	DPPKAD	200,000,000

Kode Urusan	Kode Program/ Kegiatan	Bidang Urusan Pemerintah Daerah dan Program / Kegiatan	Sasaran Program / Keluaran Kegiatan	Target	Organisasi	Pagu Indikatif (Rp)		
-1-	-2-	-3-	-4-	-5-	-6-			
1	20	06	Program Peningkatan Pengembangan Sistem Pelaporan Capaian Kinerja dan Keuangan	Tersusunnya laporan capaian kinerja dan keuangan lima tahunan	80%	DPPKAD	370,750,000	
1	20	06	01	Penyusunan Laporan capaian Kinerja dan Ikhtisar realisasi kinerja SKPD (TAPKIN)	jumlah terselebaikannya Laporan Capaian Kinerja dan Keuangan	20 Buku	DPPKAD	25,000,000
1	20	06	02	Penyusunan Pelaporan Keuangan semesteran	jumlah terselesaikannya laporan semesteran SKPD dan Pemerintah Daerah	20 Buku	DPPKAD	30,000,000
1	20	06	04	Penyusunan Pelaporan Keuangan akhir tahun	jumlah tersedianya laporan akhir tahun Pemerintah Daerah	20 Buku	DPPKAD	30,000,000
1	20	06	05	Penyusunan Pelaporan Keuangan semesteran Konsolidasian	jumlah terselesaikannya laporan semesteran Pemerintah Daerah	120 Buku	DPPKAD	80,000,000
1	20	06	07	Penyusunan Pelaporan Keuangan akhir tahun Konsolidasian	jumlah tersedianya Laporan Akhir tahun Pemerintah Daerah	2 Jenis dokumen, 120 buku	DPPKAD	105,750,000
1	20	06	08	Penyusunan rekonsiliasi data pertanggungjawaban Pelaksanaan APBD	jumlah tersedianya laporan dan evaluasi pertanggungjawaban APBD	12 Laporan, 156 Pengesahan	DPPKAD	100,000,000
1	20	09	Program Peningkatan Perencanaan dan Penganggaran SKPD	Terwujudnya peningkatan perencanaan dan penganggaran SKPD	80%	DPPKAD	50,000,000	
1	20	09	02	Penyusunan Dokumen Perencanaan dan Penganggaran SKPD	jumlah tersusunnya RKA, DPA, DPPA dan Renja SKPD tepat waktu	50 buku	DPPKAD	50,000,000
1	20	17	Program Peningkatan dan Pengembangan Pengelolaan Keuangan Daerah	Terwujudnya peningkatan dan pengembangan pengelolaan keuangan daerah	80%	DPPKAD	3,683,588,500	
1	20	17	02	Penyusunan Standar Satuan Harga	jumlah jumlah Buku perubahan SSH tahun 2012 dan SSH 2013	292 Buku	DPPKAD	134,800,000
1	20	17	03	Penyusunan kebijakan Akutansi Pemerintah Daerah	jumlah terselesaikannya Perbup ttg kebijakan Akutansi	1Perbup	DPPKAD	42,500,000
1	20	17	04	Penyusunan Sistem dan prosedur Pengelolaan Keuangan Daerah	jumlah tersusunnya Buku Penatausahaan Keuangan Daerah	2 perbup, 300 Buku	DPPKAD	75,000,000
1	20	17	06	Penyusunan rancangan Perda tentang APBD	jumlah tersusunnya perda tentang APBD	200 Paket Buku	DPPKAD	250,000,000
1	20	17	07	Penyusunan Rancangan Peraturan KDH tentang Penjabaran APBD	jumlah tersusunnya Peraturan Bupati tentang penjabaran APBD tentang APBD	1 Perda, 100 Buku	DPPKAD	60,000,000
1	20	17	08	Penyusunan rancangan Perda tentang Perubahan APBD	jumlah tersusunnya perda tentang Perubahan APBD	1 Perda, 200 Buku	DPPKAD	250,000,000
1	20	17	09	Penyusunan Rancangan Peraturan KDH tentang Penjabaran Perubahan APBD	jumlah tersusunnya peraturan Bupati tentang penjabaran perubahan APBD	4 PerKdh, 150 Buku	DPPKAD	80,000,000
1	20	17	10	Penyusunan rancangan Perda ttg Pertanggungjawaban Pelaksanaan APBD	jumlah tersusunnya Perda ttg Pertanggungjawaban Pelaksanaan APBD	1 Perda & Lampirannya, 875 buku ,1 Raperda & Lampirannya , 490 buku	DPPKAD	248,000,000
1	20	17	11	Penyusunan Rancangan Peraturan KDH ttg Penjabaran Pertanggungjawaban pelaksanaan APBD	jumlah tersusun perbup ttg penjabaran pertanggungjawaban pelaksanaan APBD	1Perbup & lampirannya, 375 buku	DPPKAD	34,000,000
1	20	17	16	Peningkatan Manajemen Aset/Barang Daerah	jumlah jumlah Barang Milik Daerah yang sudah atas nama Pemerintah Kabupaten Pemalang	140 Sertifikat	DPPKAD	245,000,000
1	20	17	19	Intensifikasi dan ekstensifikasi sumber - sumber pendapatan daerah	jumlah Pengelolaan Pajak Daerah, pengawasan kepatuhan Wajib Pajak, tunggakan pajak yang diterima, benda berharga, pemantauan dan penertiban pajak Daerah	12 bulan	DPPKAD	525,000,000
1	20	17	20	Penyusunan Sistem Informasi Pengelolaan Gaji PNS	jumlah terselesaikannya Laporan Gaji	Cetak daftar gaji 13.000 X 12 SKPP 500	DPPKAD	290,800,000
1	20	17	21	Peningkatan Manajemen Pembayaran PBB Aset/ Barang Daerah	jumlah realisasi PBB yang dibayarkan	150 SPPTPBB	DPPKAD	38,000,000
1	20	17	22	Peningkatan Manajemen Sarana Prasarana Aset/ Barang Daerah	jumlah sarana dan prasarana serta personil yang disiapkan	1 Tahun	DPPKAD	17,100,000
1	20	17	23	Peningkatan Manajemen tertib administrasi pengelolaan Aset/ Barang Daerah	jumlah Meningkatnya tertib administrasi pengelolaan BMD brupa pnggunaan BMD, Tukar mnukar BMD, Koordinasi pengelolaan BMD	224 Buku	DPPKAD	159,400,000
1	20	17	24	Peningkatan Manajemen Pelaporan Semesteran Aset/ Barang Daerah	jumlah tersusunnya pedoman inventarisasi semesteran	1 tahun	DPPKAD	383,876,000
1	20	17	25	Peningkatan manajemen penghapusan, pemantauan aset/barang daerah	jumlah meningkatnya PAD dan peningkatan manajemen aset/barang daerah	1 Tahun	DPPKAD	80,000,000
1	20	17	26	Intensifikasi dan Ekstensifikasi sumber-sumber pendapatan jasa giro dan bunga deposito	jumlah meningkatnya realisasi jasa giro dan bunga deposito	12 Laporan	DPPKAD	100,862,500
1	20	17	27	Intensifikasi dan Ekstensifikasi Sumber-2 Pendapatan Daerah	jumlah meningkatnya realisasi dana perimbangan	12 bulan	DPPKAD	110,000,000
1	20	17	28	Intensifikasi dan Ekstensifikasi Sumber Pendapatan tanah dana pendidikan di desa seluruh Kab. Pemalang	jumlah terlaksananya lelang tanah dana pendidikan di desa seluruh Kab. Pemalang	297,2 Ha.	DPPKAD	195,000,000
1	20	17	31	Penyusunan Sistem Informasi Akuntansi Keuangan Daerah	jumlah tersusunnya sistem Akuntansi Keuangan Daerah	1 buah perbup	DPPKAD	22,250,000
1	20	17	33	Intensifikasi dan Ekstensifikasi Sumber Pendapatan daerah pengelolaan Ekt. Bondo desa yang daerahnya berubah status menjadi Kelurahan	jumlah terlaksananya lelang tanah Ekt.Bondo desa dalam 1 tahun	354 ha.	DPPKAD	212,000,000

Kode Urusan	Kode Program/Kegiatan	Bidang Urusan Pemerintah Daerah dan Program / Kegiatan	Sasaran Program / Keluaran Kegiatan	Target	Organisasi	Pagu Indikatif (Rp)		
-1-	-2-	-3-	-4-	-5-	-6-			
1	20	17	35	Peningkatan kapaitas aparatur pengelola keuangan daerah	jumlah terselenggaranya peningkatan kapasitas aparatur pengelola keuangan daerah	100 Orang	DPPKAD	80,000,000
1	20	17	36	Peningkatan efektifitas pengelola keuangan daerah	jumlah peningkatan efektifitas pengelola keuangan daerah	2 Kegiatan, 100 Bendaharaan penerimaan	DPPKAD	-
				Penyusunan Keputusan PA, KPA dan Bendahara	Tersusunnya SK. Bupati ttg PA,KPA dan Bendahara		DPPKAD	50,000,000
1	20	19		Pembinaan dan Fasilitas Pengelolaan Keuangan Desa	Meningkatnya pembinaan dan fasilitas pengelolaan keuangan desa	80%	DPPKAD	362,000,000
1	20	19	01	Evaluasi Rancangan Peraturan Desa ttg APBDes	jumlah tersedianya hasil Evaluasi APBDes dan Perubahan APBDes	2 Kegiatan evaluasi, 422 Desa	DPPKAD	190,000,000
1	20	19	04	Fasilitasi penyelenggaraan administrasi keuangan desa/kelurahan	jumlah tertib administrasi keuangan desa sesuai ketentuan	2 Kegiatan, 100 Desa	DPPKAD	87,000,000
1	20	19	06	Klarifikasi peraturan desa ttg pertanggungjawaban pelaksanaan APBDes	jumlah terlaksananya klarifikasi terhadap peraturan desa ttg pertanggungjawaban pelaksanaan APBDes	211 Perdes	DPPKAD	85,000,000
1	20	20		Program Peningkatan Sistem Pengawasan Internal dan Pengendalian Pelaksanaan Kebijakan KDH.	Meningkatnya sistem pengawasan internal dan pengendalian pelaksanaan kebijakan KDH	80%	DPPKAD	178,142,000
1	20	20	01	Pelaksanaan pengawasan internal secara berkala kepada SKPD	jumlah tercapainya Fasilitas Pengelolaan keuangan pada SKPD	1 tahun	DPPKAD	118,042,000
1	20	20	06	Tindak lanjut hasil temuan pengawasan	jumlah tercapainya penyelesaian kerugian daerah sesuai ketentuan Peraturan Perundang-undangan	1 tahun	DPPKAD	60,100,000
1	20	25		Program Peningkatan Kerjasama Antar Pemerintah Daerah	Meningkatnya kerjasama antar pemerintah daerah	80%	DPPKAD	125,000,000
1	20	25	02	Kegiatan Fasilitas / Pembentukan kerjasama antar Daerah dibidang ekonomi	jumlah kunjungan melalui kerja sama antar daerah	12 bulan	DPPKAD	125,000,000
				INSPEKTORAT			Inspektorat	3,775,000,000
1	20			OTONOMI DAERAH, PEMERINTAHAN UMUM, ADMINISTRASI KEUANGAN DAERAH, PERANGKAT DAERAH, KEPEGAWAIAN DAN PERSANDIAN			Inspektorat	3,775,000,000
1	20	01		Program Pelayanan Administrasi Umum	Tersedianya pelayanan administrasi perkantoran untuk meningkatkan kinerja terhadap kebutuhan	80%	Inspektorat	317,000,000
1	20	01	01	Penyediaan Jasa Surat Menyurat	Jumlah pengiriman surat-surat dinas	1500 surat	Inspektorat	7,500,000
1	20	01	02	Penyediaan jasa komunikasi, sumber daya air dan listrik	Jasa Komunikasi, Sumber daya air dan listrik yang dibutuhkan selama 1 tahun - Jasa Telepon - Jasa Air - Jasa Listrik - Internet	1 tahun	Inspektorat	56,000,000
1	20	01	03	Penyediaan jasa peralatan dan perlengkapan kantor	Jumlah Peralatan dan perlengkapan kantor yang diperbaiki	45 unit	Inspektorat	15,000,000
1	20	01	06	Penyediaan jasa pemeliharaan dan perijinan kendaraan dinas/operasional	- Jumlah Kendaraan Dinas / Operasional Roda 2 yang terpelihara - Jumlah Kendaraan Dinas / Operasional Roda 4 yang terpelihara	20 unit motor, dan 8 mobil	Inspektorat	25,500,000
1	20	01	07	Penyediaan jasa administrasi keuangan	Jumlah Kebutuhan administrasi keuangan yang tercukupi	1 tahun	Inspektorat	2,500,000
1	20	01	08	Penyediaan jasa kebersihan kantor	- Jumlah Tenaga Honorer yang menangani kebersihan kantor - Belanja Peralatan Kebersihan & Bahan Pembersih	1 tahun	Inspektorat	25,500,000
1	20	01	10	Penyediaan alat tulis kantor	Jumlah Alat Tulis yang Tersedia	34 item	Inspektorat	26,500,000
1	20	01	11	Penyediaan barang cetakan dan penggandaan	Jumlah barang cetakan dan penggandaan yang tersedia	11 item	Inspektorat	15,000,000
1	20	01	12	Penyediaan komponen instalasi listrik/penerangan bangunan kantor	Jumlah Komponen instalasi listrik /penerangan bangunan kantor yang terpenuhi	13 item	Inspektorat	5,000,000
1	20	01	13	Penyediaan peralatan dan perlengkapan kantor	jumlah peralatan dan perlengkapan kantor yang tersedia	5 unit	Inspektorat	45,000,000
1	20	01	15	Penyediaan bahan bacaan dan peraturan perundangan undangan	- Jumlah bahan bacaan dalam 1 tahun - Jumlah buku peraturan perundang-undangan dalam 1 tahun	50 eks dan 10 buku	Inspektorat	7,500,000
1	20	01	17	Penyediaan makanan dan minuman	Jumlah Makanan dan Minuman yang dibutuhkan	1 tahun	Inspektorat	15,500,000
1	20	01	18	Rapat-rapat koordinasi dan konsultasi ke luar daerah	Jumlah Rapat Koordinasi dan Konsultasi Selama 1 Tahun	145 kali	Inspektorat	70,500,000
1	20	02		Program Peningkatan Sarana dan Prasarana Aparatur	Meningkatnya sarana prasarana aparatur untuk menunjang peningkatan kinerja terhadap kebutuhan	80%	Inspektorat	140,000,000
1	20	02	07	Pengadaan perlengkapan gedung kantor	tersedianya perlengkapan gedung kantor	10 unit	Inspektorat	2,000,000
1	20	02	10	Pengadaan mebeleur	tersedianya meubeler	10 unit	Inspektorat	15,000,000
1	20	02	22	Pemeliharaan rutin/berkala gedung kantor	Gedung yang memerlukan Pemeliharaan selama 1 tahun	3 unit gedung	Inspektorat	25,000,000
1	20	02	24	Pemeliharaan rutin/berkala kendaraan dinas/operasional	- Jumlah Kendaraan Dinas / Operasional Roda 2 yang terpelihara - Jumlah Kendaraan Dinas / Operasional Roda 4 yang terpelihara	20 unit motor dan 8 unit mobil	Inspektorat	85,500,000
1	20	02	28	Pemeliharaan rutin/berkala peralatan gedung kantor	terlaksananya Pemeliharaan rutin/berkala peralatan gedung kantor	1 paket	Inspektorat	5,000,000

Kode Urusan		Kode Program/Kegiatan		Bidang Urusan Pemerintah Daerah dan Program / Kegiatan	Sasaran Program / Keluaran Kegiatan	Target	Organisasi	Pagu Indikatif (Rp)
-1-		-2-			-3-	-4-	-5-	-6-
1	20	02	29	Pemeliharaan rutin/berkala mebeleur	terlaksananya Pemeliharaan rutin/berkala mebeleur	7 unit	Inspektorat	7,500,000
1	20	03		Program peningkatan disiplin aparatur	terwujudnya peningkatan disiplin aparatur	80%	Inspektorat	15,000,000
1	20	03	02	Pengadaan pakaian khusus hari-hari tertentu	tersedianya pakaian olahraga dalam 1 tahun	70 stel	Inspektorat	15,000,000
1	20	06		Program Peningkatan Pengembangan Sistem Pelaporan Capaian Kinerja dan Keuangan	Tersusunnya laporan capaian kinerja dan keuangan lima tahunan	80%	Inspektorat	10,000,000
1	20	06	04	Penyusunan laporan akhir tahun	Laporan keuangan SKPD	1 kali	Inspektorat	10,000,000
1	20	20		Program Peningkatan Sistem Pengawasan Internal dan Pengendalian Pelaksanaan Kebijakan KDH	Meningkatnya sistem pengawasan internal dan pengendalian pelaksanaan kebijakan KDH	80%	Inspektorat	3,112,500,000
1	20	20	01	Pelaksanaan pengawasan internal secara berkala	Jumlah satuan kerja yang diaudit secara reguler	288 obyek pemeriksaan	Inspektorat	2,100,000,000
1	20	20	02	Penanganan pengaduan di lingkungan pemerintah daerah	Jumlah pengaduan masyarakat yang ditangani dalam 1 tahun	75 kasus	Inspektorat	387,000,000
1	20	20	03	Pengendalian Manajemen Pelaksanaan Kegiatan KDH (Revie Laporan Keuangan)	Jumlah satuan kerja yang direview laporan keuangannya	56 obyek pemeriksaan	Inspektorat	80,000,000
1	20	20	06	Tindak lanjut hasil temuan pengawasan	Jumlah satker yang dimonitor tindak lanjut hasil temuan pengawasannya	288 obyek pemeriksaan	Inspektorat	400,000,000
1	20	20	07	Koordinasi Pengawasan yang lebih komprehensif (Rakorwasda)	Terselenggaranya Rapat Koordinasi Pengawasan dalam 1 tahun	12 kali	Inspektorat	95,500,000
1	20	20	08	Evaluasi berkala temuan hasil pengawasan (Larwasda)	Jumlah Pelaksanaan Gelar Pengawasan Daerah	1 kali	Inspektorat	50,000,000
1	20	21		Program Peningkatan Profesionalisme Tenaga Pemeriksa dan Aparatur Pengawasan	Meningkatnya profesionalisme tenaga pemeriksa dan aparatur pengawasan	80%	Inspektorat	160,500,000
1	20	21	01	Pelatihan pengembangan tenaga pemeriksa dan aparatur pengawasan	Jumlah Peserta yang Mengikuti Pelatihan selama 1 tahun	140 orang	Inspektorat	160,500,000
1	20	22		Program Penataan dan Penyempurnaan Kebijakan Sistem dan Prosedur Pengawasan	Terwujudnya penataan dan penyempurnaan kebijakan sistem dan prosedur pengawasan	80%	Inspektorat	20,000,000
1	20	22	01	Penyusunan naskah akademik Kebijakan Sistem dan Prosedur Pengawasan	Jumlah obrik yang menjadi obyek pemeriksaan selama 1 tahun	25 buku	Inspektorat	20,000,000
				BADAN KEPEGAWAIAN DAERAH			BKD	14,172,223,400
				OTONOMI DAERAH, PEMERINTAHAN UMUM, ADMINISTRASI KEUANGAN DAERAH, PERANGKAT DAERAH, KEPEGAWAIAN DAN PERSANDIAN			BKD	14,172,223,400
1	20	01		Program Pelayanan Administrasi Perkantoran	Tersedianya pelayanan administrasi perkantoran untuk meningkatkan kinerja terhadap kebutuhan	80%	BKD	940,200,000
1	20	01	01	Penyediaan jasa surat menyurat	Terlaksananya jumlah surat yang tersampaikan secara baik	7.700 surat	BKD	30,000,000
1	20	01	02	Penyediaan jasa komunikasi, sumber daya air dan listrik	Terlaksananya pemenuhan jasa komunikasi, sumber daya air dan listrik	12 bulan (3 jenis)	BKD	125,000,000
1	20	01	04	Penyediaan jasa jaminan pemeliharaan kesehatan PNS	Terlaksananya jumlah pasien yang terlayani dengan baik	1.800 orang	BKD	64,000,000
1	20	01	06	Penyediaan jasa pemeliharaan dan perizinan kendaraan dinas/operasional	Terlaksananya jumlah kendaraan dinas yang terpelihara dengan baik	24 unit	BKD	110,000,000
1	20	01	08	Penyediaan jasa kebersihan kantor	Terlaksananya jumlah ruangan yang dibersihkan dengan baik setiap hari	2 unit	BKD	33,950,000
1	20	01	09	Penyediaan jasa perbaikan peralatan kerja	Terpenuhinya peralatan kerja yang diperbaiki	100 kali / unit	BKD	90,250,000
1	20	01	10	Penyediaan alat tulis kantor	Terpenuhinya jumlah alat tulis kantor yang tersedia	1 paket	BKD	50,000,000
1	20	01	11	Penyediaan barang cetakan dan penggandaan	Terlaksananya pemenuhan barang cetakan dan penggandaan yang tersedia	12 bulan	BKD	47,000,000
1	20	01	12	Penyediaan komponen instalasi listrik/penerangan bangunan kantor	Terpenuhinya jumlah komponen instalasi listrik/penerangan	(2 jenis)	BKD	20,000,000
1	20	01	13	Penyediaan peralatan dan perlengkapan kantor	Terpenuhinya jumlah peralatan dan perlengkapan kantor (7 jenis, 49 unit)	2 paket	BKD	154,200,000
1	20	01	14	Penyediaan peralatan rumah tangga	Terpenuhinya jumlah peralatan rumah tangga yang dapat disediakan	(5 jenis)	BKD	8,000,000
1	20	01	15	Penyediaan bahan bacaan dan peraturan perundang-undangan	Terpenuhinya jumlah buku dan bacaan yang dapat disediakan	40 unit	BKD	13,000,000
1	20	01	17	Penyediaan makanan dan minuman	Terlaksananya jumlah makanan dan minuman kantor	4 jenis	BKD	65,000,000
1	20	01	18	Rapat-rapat koordinasi dan konsultasi di dalam dan ke luar daerah	Terlaksananya rapat-rapat koordinasi dan konsultasi yang dapat dihadiri	130 x keg.	BKD	129,800,000
1	20	02		Program Peningkatan Sarana dan Prasarana Aparatur	Meningkatnya sarana prasarana aparatur untuk menunjang peningkatan kinerja terhadap kebutuhan	80%	BKD	78,729,200
1	20	02	10	Pengadaan mebeleur	Terpenuhinya jumlah mebelair yang dibutuhkan (meja rapat & lemari besi)	3 unit	BKD	12,700,000
1	20	02	22	Pemeliharaan rutin/berkala gedung kantor	Terlaksananya perbaikan gedung kantor	2 unit	BKD	51,788,000
1	20	02	26	Pemeliharaan rutin/berkala perlengkapan gedung kantor	Terlaksananya perlengkapan gedung kantor yang terpelihara	2 unit	BKD	7,768,200

Kode Urusan		Kode Program/ Kegiatan	Bidang Urusan Pemerintah Daerah dan Program / Kegiatan	Sasaran Program / Keluaran Kegiatan	Target	Organisasi	Pagu Indikatif (Rp)	
-1-		-2-		-3-	-4-	-5-	-6-	
1	20	02	29	Pemeliharaan rutin/berkala mebeleur	Terlaksananya jumlah mebelair yang terpelihara secara rutin	4 jenis	BKD	6,473,000
1	20	04		Program fasilitasi pindah/purna tugas PNS	Terwujudnya fasilitasi pindah/purna tugas PNS	80%	BKD	136,000,000
1	20	04	01	Pemulangan pegawai yang pensiun	Terlaksananya jumlah PNS yang SK pensiunnya terselesaikan dan jumlah purna tugas yang memperoleh tali asih	387 SK Pensiun	BKD	126,000,000
1	20	04	03	Pemindahan tugas PNS	Terselesaikannya jumlah SPT PNS yang terselesaikan	145 SK	BKD	10,000,000
1	20	06		Program peningkatan pengembangan sistem pelaporan capaian kinerja dan keuangan	Tersusunnya laporan capaian kinerja dan keuangan lima tahunan	80%	BKD	85,000,000
1	20	06	01	Penyusunan laporan capaian kinerja dan ikhtisar realisasi kinerja SKPD (TAPKIN)	Terselesaikannya laporan capaian kinerja dan ikhtisar realisasi kinerja SKPD yang tersusun	10 buah	BKD	17,000,000
1	20	06	02	Penyusunan pelaporan keuangan semesteran	Terselesaikannya jumlah laporan keuangan semesteran yang tersusun	10 buah	BKD	17,000,000
1	20	06	03	Penyusunan pelaporan prognosis realisasi anggaran	Terselesaikannya jumlah laporan prognosis realisasi anggaran yang tersusun	10 buah	BKD	17,000,000
1	20	06	04	penyusunan pelaporan keuangan akhir tahun	Terselesaikannya laporan keuangan akhir tahun yang tersusun	10 buah	BKD	17,000,000
1	20	06	09	Monitoring, evaluasi dan pelaporan	Terlaksananya monev dan laporan perkembangan kegiatan BKD yang dilaporkan	12 bulan	BKD	17,000,000
1	20	09		Program peningkatan perencanaan dan penganggaran SKPD	Terwujudnya peningkatan perencanaan dan penganggaran SKPD	80%	BKD	51,700,000
1	20	09	02	Penyusunan dokumen perencanaan dan penganggaran SKPD	Terselesaikannya dokumen perencanaan dan penganggaran SKPD	50 buku (4 jenis)	BKD	51,700,000
1	20	32		Program peningkatan kapasitas sumberdaya aparatur	Meningkatnya kapasitas sumber daya aparatur	80%	BKD	3,275,944,000
1	20	32	01	Pendidikan dan pelatihan prajabatan bagi calon PNS Daerah	Terkirimnya CPNS guna mengikuti prajabatan sebagai syarat pengangkatan PNS	30 orang	BKD	700,000,000
1	20	32	02	Pendidikan dan pelatihan struktural bagi PNS Daerah	Terkirimnya pejabat struktural yang mengikuti diklatpim II (4 orang), III (15 orang), IV (43 orang), sesuai jenjang jabatannya	62 orang	BKD	1,277,944,000
1	20	32	03	Pendidikan dan pelatihan teknis tugas dan fungsi bagi PNS Daerah	Terkirimnya PNS guna mengikuti diklat teknis sesuai kompetensinya (Satpol)	230 orang	BKD	830,000,000
1	20	32	04	Pendidikan dan pelatihan fungsional bagi PNS Daerah	Tercapainya pengiriman diklat fungsional bagi PNS	161 orang	BKD	468,000,000
1	20	33		Program Pembinaan dan Pengembangan Aparatur	Meningkatnya pembinaan dan pengembangan aparatur	80%	BKD	9,604,650,200
1	20	33	02	Seleksi penerimaan calon PNS	Terlaksananya pelamar yang memenuhi syarat mengikuti seleksi	10.000 pelamar	BKD	750,000,000
1	20	33	04	Penataan sistem administrasi kenaikan pangkat otomatis PNS	Terselesaikannya jumlah surat keputusan KP PNS dan SPTKG yang terselesaikan	9.325 SK	BKD	200,000,000
1	20	33	05	Pembangunan/pengembangan sistem informasi kepegawaian daerah	Terpeliharanya Jumlah data dan informasi kepegawaian, SAPK, NICS, berkas arsip PNS dan tenaga honorer serta buku profil kepegawaian	13.000 Pengelolaan data base pegawai, 13.000 pengelolaan arsip pegawai, 2.199 pengelolaan honorer (kategori 2 & honda) 100 buku profi	BKD	600,000,000
1	20	33	07	Seleksi dan penetapan PNS untuk tugas belajar	Tercapainya penetapan untuk mengikuti tugas belajar dan surat ijin belajar, surat keterangan belajar, surat keterangan penggunaan gelar bagi PNS daerah	285 orang	BKD	862,000,000
1	20	33	08	Pemberian penghargaan bagi PNS yang berprestasi	Terwujudnya jumlah penghargaan satyalencana yang diberikan kepada PNS	400 piagam	BKD	75,000,000
1	20	33	09	Proses penanganan kasus-kasus pelanggaran disiplin PNS	Terselesaikannya kasus pelanggaran disiplin	20 SK	BKD	35,000,000
1	20	33	11	Pemberian bantuan tugas belajar dan ikatan dinas	Terselesaikannya pemberian bantuan tugas belajar dan ikatan dinas bagi PNS	4 orang	BKD	1,050,000,000
1	20	33	12	Pemberian bantuan penyelenggaraan penerimaan Praja IPDN	Tercapainya kegiatan penerimaan calon Praja IPDN daerah	1 keg	BKD	20,000,000
1	20	33	13	Penyelenggaraan diklat teknis dan kepemimpinan	Terselenggaranya berbagai diklat teknis guna peningkatan kompetensi PNS	320 orang	BKD	1,200,000,000
1	20	33	19	Inspeksi Disiplin Aparatur	Terlaksananya pemantauan disiplin terhadap aparatur	125 satker	BKD	60,763,000
1	20	33	20	Penyelesaian izin perceraian PNS	Terselesaikannya jumlah surat ijin perceraian PNS	25 Surat	BKD	8,000,000
1	20	33	21	Fasilitasi Urusan Kepegawaian	Terselesaikannya Karpeg/KPE, Karis/Karsu,taspen,Konversi NIP, dan LP2P	12.000 kartu (4 Jenis)	BKD	118,000,000
1	20	33	22	Pelaksanaan kegiatan penyusunan formasi jabatan	Terselesaikannya usulan calon pejabat yang dipertimbangkan mengisi kekosongan yang mutasi / pensiun usulan kenaikan pangkat pejabat struktural dan pengangkatan kepala sekolah	521 orang	BKD	407,920,000
1	20	33	23	Penyusunan formasi PNS	Terlaksananya jumlah kebutuhan alokasi formasi PNS dan pemenuhan jabatan fungsional tertentu sebanyak 500 formasi	500 formasi	BKD	125,000,000
1	20	33	24	Pengangkatan CPNS Menjadi PNS	Terselesaikannya jumlah SK CPNS menjadi SK PNS dan pelaksanaan sumpah janji PNS	100 SK / 100 PNS	BKD	10,000,000

Kode Urusan		Kode Program/ Kegiatan	Bidang Urusan Pemerintah Daerah dan Program / Kegiatan	Sasaran Program / Keluaran Kegiatan	Target	Organisasi	Pagu Indikatif (Rp)	
-1-		-2-		-3-	-4-	-5-	-6-	
1	20	33	25	Pelaksanaan Kegiatan Penyusunan, Pengisian, dan Pelantikan Formasi Jabatan	Terlaksananya jumlah pejabat yang dilantik dan pejabat fungsional yang diangkat dan dinaikkan jabatannya	426 orang	BKD	211,967,200
1	20	33	26	penyelenggaraan pendidikan dan pelatihan prajabatan bagi calon PNS daerah	Terselenggaranya diklat prajabatan bagi CPNS di daerah sebagai syarat pengangkatan menjadi PNS	400 orang	BKD	2,500,000,000
1	20	33	27	Penyelenggaraan diklat fungsional	Tercapainya penyelenggaraan berbagai diklat fungsional bagi PNS	950 orang	BKD	1,371,000,000
KANTOR PELAYANAN DAN PERIJINAN TERPADU						KPPT	3,110,000,000	
1	20			OTONOMI DAERAH, PEMERINTAHAN UMUM, ADMINISTRASI KEUANGAN DAERAH, PERANGKAT DAERAH, KEPEGAWAIAN DAN PERSANDIAN		KPPT	1,517,500,000	
1	20	01		Pelayanan Administrasi Perkantoran	Tersedianya pelayanan administrasi perkantoran untuk meningkatkan kinerja terhadap kebutuhan	80%	KPPT	559,500,000
1	20	01	01	Penyediaan jasa surat menyurat	jml surat yg tersampaikan dgn baik & benar per tahun	100%	KPPT	31,000,000
1	20	01	02	Penyediaan jasa komunikasi, sumber daya air dan listrik	tersedianya kebutuhan jasa komunikasi, sumber daya air dan listrik terhadap kebutuhan keseluruhan	100%	KPPT	30,000,000
1	20	01	03	Penyediaan jasa peralatan dan perlengkapan kantor	tersedianya kebutuhan jasa sewa kendaraan roda 4 untuk operasional	100%	KPPT	60,000,000
1	20	01	06	Penyediaan jasa pemeliharaan dan perizinan kendaraan dinas/operasional	jumlah kendaraan dinas sebanyak 1 bh kendaraan roda 4, dan 7 bh kendaraan roda 2	100%	KPPT	8,500,000
1	20	01	08	Penyediaan jasa kebersihan kantor	biaya jasa kebersihan kantor per tahun	100%	KPPT	12,000,000
1	20	01	09	Penyediaan alat tulis kantor	biaya alat tulis kantor per tahun	100%	KPPT	35,000,000
1	20	01	11	Penyediaan jasa barang cetakan & penggandaan	biaya jasa barang cetakan & penggandaan per tahun, penyediaan barang cetakan buku standar operasional prosedur, dan buku	100%	KPPT	40,000,000
1	20	01	12	Penyediaan komponen Instalasi listrik/ penerangan bangunan kantor	biaya komp. Instalasi listrik/penerangan bangunan ktr per thn	100%	KPPT	2,000,000
1	20	01	15	Penyediaan bahan bacaan dan peraturan perundang-undangan	jumlah buku dan bacaan yang dapat disediakan dengan jumlah buku yang dibutuhkan	100%	KPPT	6,000,000
2	20	01	17	Penyediaan makanan dan minuman kantor	biaya makanan & minuman kantor per tahun	(130 kali rapat)	KPPT	70,000,000
1	20	01	18	Rapat-rapat koordinasi dan konsultasi keluar daerah	biaya rapat-2 koord. & konsult. keluar daerah per tahun	(75 kali)	KPPT	95,000,000
3	20	01	19	Penyediaan jasa keamanan	tersedianya jasa keamanan	100%	KPPT	60,000,000
1	20	01	20	Rapat-rapat koordinasi pendampingan pelaksanaan kegiatan	terselenggaranya koordinasi pendampingan pelaksanaan kegiatan	(200 kali)	KPPT	110,000,000
1	20	02		Program Peningkatan Sarana dan Prasarana Aparatur	Peningkatan Sarana dan Prasarana Aparatur	80%	KPPT	307,000,000
1	20	02	07	Pengadaan Perlengkapan Gedung Kantor	pemenuhan kebutuhan perlengkapan gedung kantor	sebanyak 26 buah	KPPT	78,000,000
1	20	02	09	Pengadaan Peralatan Kantor	kebutuhan peralatan untuk kerja	sebanyak 4 buah	KPPT	53,000,000
1	20	02	11	Pengadaan Komputer dan Perengkapannya	pemenuhan kebutuhan komputer dan perengkapannya	sebanyak 1 PC, 1 laptop, 2 printer, 1 bh Meja kompt	KPPT	50,000,000
1	20	02	22	Pemeliharaan Rutin/Berkala Gedung Kantor	jumlah ruangan yang terpelihara selama 1 tahun	sebanyak 1 unit	KPPT	5,000,000
1	20	02	24	Pemeliharaan Rutin/Berkala Kendaraan Dinas/Operasional	jumlah kendaraan dinas/operasional yang terpelihara	sebanyak 8 buah	KPPT	43,000,000
1	20	02	26	Pemeliharaan Rutin/Berkala Perlengkapan Gedung Kantor	terpeliharanya perlengkapan kantor	sebanyak 5 jenis	KPPT	4,000,000
1	20	02	28	Pemeliharaan Rutin/Berkala Peralatan Gedung Kantor	terawatnya peralatan gedung kantor	sebanyak 5 unit	KPPT	72,000,000
1	20	02	29	Pemeliharaan Rutin/Berkala Meubelair	terpeliharanya meubelair	sebanyak 24 Unit	KPPT	2,000,000
1	20	05		Program Peningkatan Kapasitas Sumber Daya Aparatur	Terwujudnya peningkatan kapasitas sumberdaya aparatur	80%	KPPT	227,000,000
1	20	05	02	Sosialisasi peraturan perundnag-undangan	Prosenatse jumlah pegawai yang mengikuti sosialisasi	sebanyak 4 orang dan masyarakat sebanyak 400 orang	KPPT	155,000,000
1	20	05	04	Pelatihan teknis pelaksanaan tupoksi SKPD	Prosenatse jumlah pegawai yang mengikuti pelatihan teknis pelaksanaan tupoksi SKPD	100%	KPPT	42,000,000
1	20	05	05	Pengiriman pegawai pada seminar workshop terkait dengan pelaksanaan tupoksi	Prosenatse jumlah pegawai yang mengikuti seminar workshop terkait dengan pelaksanaan tupoksi	sebanyak 26 Orang	KPPT	30,000,000
1	20	06		Program Peningkatan Pengembangan Sistim Pelaporan Capaian Kinerja dan Keuangan	Tersusunya laporan capaian kinerja dan keuangan lima tahunan	80%	KPPT	14,000,000
1	20	06	01	Penyusunan laporan capaian kinerja dan ikhtisar realisasi kinerja SKPD	tersusunya laporan capaian kinerja dan ikhtisar realisasi kinerja SKPD	sebanyak 30 Buku	KPPT	4,500,000

Kode Urusan	Kode Program/ Kegiatan	Bidang Urusan Pemerintah Daerah dan Program / Kegiatan	Sasaran Program / Keluaran Kegiatan	Target	Organisasi	Pagu Indikatif (Rp)		
-1-	-2-	-3-	-4-	-5-	-6-			
1	20	06	02	Penyusunan pelaporan keuangan semesteran	tersusunnya pelaporan keuangan semesteran	sebanyak 20 buku	KPPT	4,500,000
1	20	06	04	Penyusunan pelaporan keuangan akhir tahun	tersusunnya pelaporan keuangan akhir tahun	sebanyak 20 buku	KPPT	5,000,000
1	20	09		Program Peningkatan Perencanaan dan Penganggaran SKPD	Terwujudnya peningkatan perencanaan dan penganggaran SKPD	80%	KPPT	17,000,000
1	20	09	02	Penyusunan dokumen perencanaan dan penganggaran SKPD	dokumen perencanaan dan penganggaran SKPD	(120 buku)	KPPT	17,000,000
1	20	17		Program peningkatan dan pengembangan pengelolaan keuangan daerah	terwujudnya peningkatan dan pengembangan pengelolaan keuangan daerah	80%	KPPT	274,000,000
1	20	17	19	Intensifikasi dan Ekstensifikasi Sumber Pendapatan Daerah	terwujudnya intensifikasi dan ekstensifikasi	sebanyak 41 jenis izin dan papan himbauan sebanyak 50 buah	KPPT	274,000,000
1	20	26		Program Penataan Perundang-undangan	Tertatanya peraturan perundang-undangan	80%	KPPT	119,000,000
1	20	26	02	Penyusunan Rencana Kerja Rancangan Peraturan perundang-undangan	Jumlah prolegda yang disusun yang disusun	sebanyak 2 pra raperda dan 1 perbup	KPPT	119,000,000
1	16			PENANAMAN MODAL			KPPT	1,592,500,000
1	16	16		program peningkatan promosi dan kerjasama investasi	meningkatnya promosi kerjasama investasi	80%	KPPT	121,000,000
1	16	15	08	Peningkatan kegiatan pemantauan, pembinaan dan pengawasan pelaksanaan penanaman modal	terlaksanannya pemantauan pelaksanaan penanaman modal	sebanyak 10 kegiatan	KPPT	21,000,000
1	16	15	10	Penyelenggaraan pameran investasi	terlaksanannya kegiatan pameran pelayanan publik di Jakarta	sebanyak 5 kegiatan	KPPT	100,000,000
1	16	16		Program Peningkatan Iklim Investasi dan Realisasi Investasi	Meningkatnya iklim investasi dan revitalisasi investasi	80%	KPPT	1,471,500,000
1	16	16	04	Pengembangan System Informasi Penanaman Modal	terlaksanannya pengembangan sistem informasi pelayanan perizinan terpadu	1 unit	KPPT	75,000,000
1	16	16	06	Penyederhanaan prosedur perizinan dan peningkatan pelayanan penanaman modal	tersusunnya buku IKM , terlaksanannya surveylen ISO dan terselesaikannya permohonan izin	10 Buku, 2 kegiatan, 4500 izin	KPPT	422,000,000
1	16	16	09	Monitoring, evaluasi dan pelaporan	terlaksanannya monev perizinan dalam 1 tahun	sebanyak 10 kegiatan	KPPT	58,000,000
1	16	18		Program peningkatan potensi investasi dan perijinan	Meningkatnya investasi dan perijinan	60%	KPPT	446,500,000
1	16	18	01	Pendataan potensi investasi dan perijinan	tersusunnya data potensi investasi dan perijinan	(500 usaha)	KPPT	346,500,000
1	16	18	02	Penyusunan data base investasi dan perijinan	tersusunnya database investasi dan perijinan	(1 unit software)	KPPT	100,000,000
1	16	19		Program penataan perundang-undangan di bidang investasi dan perijinan	Tertatanya perundang-undangan di bidang investasi dan perijinan	80%	KPPT	399,500,000
1	16	19	01	Kajian peraturan perundang-undangan di bidang investasi dan perijinan	Kajian peraturan perundang-undangan di bidang investasi dan perijinan	(5 perda)	KPPT	95,500,000
1	16	19	02	Fasilitasi sosialisasi peraturan perundang-undangan di bidang investasi dan perijinan	Fasilitasi sosialisasi peraturan perundang-undangan di bidang investasi dan perijinan	(500 org)	KPPT	160,000,000
1	16	19	03	Pengelolaan jaringan dan informasi hukum di bidang investasi dan perijinan	terlaksanannya pengelolaan jaringan dokumentasi dan informasi hukum perundang-undangan	(1 tahun)	KPPT	25,000,000
1	16	19	04	Penyusunan materi raperda di bidang investasi dan perijinan	tersusunnya raperda di bidang investasi dan perijinan	(2 raperda)	KPPT	119,000,000
1	16	20		Program penanganan pengaduan di bidang investasi dan perijinan	Tertanganinya pengaduan di bidang investasi dan perijinan	80%	KPPT	70,500,000
1	16	20	01	Pembentukan unit penanganan pengaduan di bidang investasi dan perijinan	terbentuknya unit pengaduan di bidang investasi dan perijinan	(1 unit)	KPPT	35,500,000
1	16	20	03	Fasilitasi penyelesaian permasalahan pengaduan di bidang investasi dan perijinan	terfasilitasinya penanganan pengaduan di bidang investasi dan perijinan	(5 kali)	KPPT	35,000,000
				KANTOR KETAHANAN PANGAN			Kantor Ketahanan Pangan	1,876,075,000
1	21			KETAHANAN PANGAN			Kantor Ketahanan Pangan	1,876,075,000
1	21	01		Pelayanan Administrasi Perkantoran	Tersedianya pelayanan administrasi perkantoran untuk meningkatkan kinerja terhadap kebutuhan	80%	Kantor Ketahanan Pangan	171,800,000
1	21	01	01	Penyediaan jasa surat menyurat	Prosentase jumlah surat yang tersampaikan dengan baik dan benar	500 surat pertahun.	Kantor Ketahanan Pangan	5,000,000
1	21	01	02	Penyediaan jasa komunikasi, sumber daya air dan listrik	Prosentase tersedianya kebutuhan jasa komunikasi, sumberdaya air dan listrik terhadap kebutuhan keseluruhan	100%	Kantor Ketahanan Pangan	15,000,000
1	21	01	03	Penyediaan jasa peralatan dan perlengkapan kantor	Prosentase biaya jasa peralatan & perlengkapan kantor per tahun	100%	Kantor Ketahanan Pangan	5,000,000
1	21	01	06	Penyediaan jasa pemeliharaan dan perijinan kendaraan dinas operasional	Prosentase jasa pemeliharaan dan perijinan kendaraan dinas operasional	100%	Kantor Ketahanan Pangan	3,000,000
1	21	01	08	Penyediaan jasa kebersihan kantor	Prosentase biaya jasa kebersihan kantor per tahun	100%	Kantor Ketahanan Pangan	15,000,000
1	21	01	10	Penyediaan Alat Tulis Kantor	Prosentase biaya alat tulis kantor per tahun	100%	Kantor Ketahanan Pangan	20,000,000

Kode Urusan	Kode Program/Kegiatan		Bidang Urusan Pemerintah Daerah dan Program / Kegiatan	Sasaran Program / Keluaran Kegiatan	Target	Organisasi	Pagu Indikatif (Rp)	
-1-			-2-	-3-	-4-	-5-	-6-	
1	21	01	11	Penyediaan jasa barang cetakan dan penggandaan	Prosentase biaya jasa barang cetakan dan penggandaan kantor per tahun	100%	Kantor Ketahanan Pangan	12,500,000
1	21	01	12	Penyediaan komponen instalasi listrik/penerangan bangunan kantor	Prosentase biaya komponen instalasi listrik/penerangan bangunan kantor per tahun	100%	Kantor Ketahanan Pangan	5,000,000
1	21	02	13	Penyediaan peralatan dan perlengkapan kantor	Prosentase tersedianya peralatan dan perlengkapan kantor	100%	Kantor Ketahanan Pangan	12,500,000
1	21	01	15	Penyediaan makanan dan minuman kantor	Prosentase biaya makanan dan minuman kantor per tahun	100%	Kantor Ketahanan Pangan	15,000,000
1	21	01	17	Penyediaan bahan bacaan dan peraturan perundang-undangan	Prosentase jumlah buku yang dapat disediakan dengan jumlah buku yang dibutuhkan	100%	Kantor Ketahanan Pangan	1,800,000
1	21	01	18	Rapat-rapat koordinasi dan konsultasi keluar daerah	Prosentase biaya rapat-rapat koordinasi & konsultasi keluar daerah pertahun	100%	Kantor Ketahanan Pangan	50,000,000
1	21	01	19	Penyediaan jasa keamanan	Prosentase tersedianya tenaga jasa keamanan kantor Ketahanan Pangan selama 1 tahun	100%	Kantor Ketahanan Pangan	12,000,000
1	21	02		Peningkatan Sarana dan Prasarana Aparatur	Meningkatnya sarana prasarana aparatur untuk menunjang peningkatan kinerja terhadap kebutuhan	80%	Kantor Ketahanan Pangan	175,000,000
1	21	02	05	Pengadaan kendaraan dinas operasional	Tersedianya kendaraan dinas operasional	100%	Kantor Ketahanan Pangan	15,000,000
1	21	02	07	Pengadaan perlengkapan gedung kantor	Tersedianya perlengkapan gedung kantor	100%	Kantor Ketahanan Pangan	15,000,000
1	21	02	10	Pengadaan meubeleur	Prosentase tersedianya meubeleur	100%	Kantor Ketahanan Pangan	10,000,000
1	21	02	11	Pengadaan komputer dan perlengkapannya	Prosentase tersedianya komputer dan perlengkapannya	100%	Kantor Ketahanan Pangan	10,000,000
1	21	02	12	Pengadaan alat-alat elektronika	Prosentase tersedianya alat-alat elektronika	100%	Kantor Ketahanan Pangan	20,000,000
1	21	02	14	Pengadaan lemari besi dan feling kabinet	Prosentase tersedianya lemari besi dan feling kabinet	100%	Kantor Ketahanan Pangan	10,000,000
1	21	02	22	Pemeliharaan rutin / berkala gedung kantor	Prosentase terpeliharanya rutin/ berkala gedung kantor	100%	Kantor Ketahanan Pangan	5,000,000
1	21	02	23	Pemeliharaan rutin /berkala mobil jabatan	Prosentase biaya pemeliharaan rutin/berkala mobil jabatan per thn	100%	Kantor Ketahanan Pangan	15,000,000
1	21	02	26	Pemeliharaan rutin / berkala perlengkapan gedung kantor	Prosentase terpeliharanya rutin perlengkapan gedung kantor	100%	Kantor Ketahanan Pangan	5,000,000
1	21	02	29	Pemeliharaan rutin berkala meubeleur	Prosentase terpeliharanya rutin berkala meubeleur	100%	Kantor Ketahanan Pangan	5,000,000
1	21	02	30	Pemeliharaan rutin/berkala komputer dan kelengkapannya	Prosentase biaya pemeliharaan rutin/berkala komputer dan kelengkapannya pertahun	100%	Kantor Ketahanan Pangan	7,500,000
1	21	02	31	Pemeliharaan rutin/berkala alat-alat elektronika	Prosentase biaya pemeliharaan rutin/berkala alat-alat elektronika per tahun	100%	Kantor Ketahanan Pangan	2,500,000
1	21	02	37	Pemeliharaan rutin berkala pagar dan pembatas lingkungan kantor	Prosentase terpeliharanya rutin berkala pagar dan pembatas lingkungan kantor	100%	Kantor Ketahanan Pangan	5,000,000
1	21	02	42	Rehabilitasi sedang/berat gedung kantor	Prosentase rehabilitasi sedang gedung kantor	100%	Kantor Ketahanan Pangan	50,000,000
1	21	03		Program Peningkatan Disiplin Aparatur	Terwujudnya peningkatan disiplin aparatur	80%	Kantor Ketahanan Pangan	30,000,000
1	21	03	02	Pengadaan pakaian dinas beserta perlengkapannya	tersedianya pakaian dinas beserta kelengkapannya	100%	Kantor Ketahanan Pangan	15,000,000
1	21	03	05	Pengadaan pakaian khusus hari-hari tertentu	tersedianya pakaian khusus hari-hari tertentu	100%	Kantor Ketahanan Pangan	15,000,000
1	21	06		Program Peningkatan Pengembangan Sistem Pelaporan Capaian Kinerja dan Keuangan	Tersusunya laporan capaian kinerja dan keuangan lima tahunan	80%	Kantor Ketahanan Pangan	40,000,000
1	21	06	01	Penyusunan laporan capaian kinerja dan ikhtisar realisasi kinerja SKPD	Prosentase tersusunya laporan capaian kinerja dan ikhtisar realisasi kinerja SKPD	100%	Kantor Ketahanan Pangan	5,000,000
1	21	06	02	Penyusunan pelaporan keuangan semesteran	Prosentase laporan keuangan semesteran yang dapat disusun dengan baik dan benar pertahun	100%	Kantor Ketahanan Pangan	5,000,000
1	21	06	03	Penyusunan pelaporan prognosis realisasi anggaran	Prosentase pelaporan prognosis realisasi anggaran yang dapat disusun dengan baik dan benar per tahun	100%	Kantor Ketahanan Pangan	5,000,000
1	21	06	04	Penyusunan pelaporan keuangan akhir tahun	Prosentase tersusunya laporan keuangan akhir tahun	100%	Kantor Ketahanan Pangan	5,000,000
1	21	06	09	Monitoring, evaluasi dan pelaporan	Prosentase terpenuhinya Monev dan pelaporan	100%	Kantor Ketahanan Pangan	20,000,000
1	21	09		Program peningkatan perencanaan dan penganggaran SKPD	Terwujudnya peningkatan perencanaan dan penganggaran SKPD	80%	Kantor Ketahanan Pangan	15,000,000
1	21	09	02	Penyusunan dokumen perencanaan penganggaran SKPD	jumlah penyusunan dokumen perencanaan dan penganggaran SKPD yang akan diselesaikan	100%	Kantor Ketahanan Pangan	15,000,000
1	21	15		Program Peningkatan Ketahanan Pangan	Meningkatnya ketahanan pangan (pertanian/perkebunan)	80%	Kantor Ketahanan Pangan	1,444,275,000
1	21	15	01	Penanganan daerah rawan pangan	Tersusunya data dan informasi pengembangan SKPG	100%	Kantor Ketahanan Pangan	175,000,000
1	21	15	02	Penyusunan data base potensi produksi pangan	Desa sentra produksi pangan dan sentra pangan lokal specific berupa 10 buku dan peta	100%	Kantor Ketahanan Pangan	25,000,000
1	21	15	03	Analisis dan penyusunan pola konsumsi dan suplai pangan	Tersedianya Skor Pola Pangan Harapan (PPH)		Kantor Ketahanan Pangan	62,685,000

Kode Urusan	Kode Program/Kegiatan	Bidang Urusan Pemerintah Daerah dan Program / Kegiatan	Sasaran Program / Keluaran Kegiatan	Target	Organisasi	Pagu Indikatif (Rp)		
-1-	-2-	-3-	-4-	-5-	-6-			
1	21	15	06	Kajian rantai pasokan dan pemasaran pangan	Tersajinya angka rata-rata jumlah pangan yang tersedia untuk konsumsi penduduk perkapita berupa satu sistem Neraca Bahan Pangan (NBM)	100%	Kantor Ketahanan Pangan	75,000,000
1	21	15	07	Monitoring, evaluasi dan pelaporan kebijakan perberasan	Terpantaunya stabilitas harga gabah/ beras/pangan di lapangan	14 Kecamatan/tahun	Kantor Ketahanan Pangan	80,000,000
1	21	15	09	Pemanfaatan pekarangan untuk pengembangan pangan	Terpantaunya pemanfaatan pekarangan untuk pengembangan pangan (Hatinya PKK)		Kantor Ketahanan Pangan	150,000,000
1	21	15	10	Pemantauan dan analisis akses pangan masyarakat	Terpantaunya dan tersedianya analisis akses pangan masyarakat	14 Kecamatan/tahun	Kantor Ketahanan Pangan	80,000,000
1	21	15	11	Pemantauan dan analisis harga pangan pokok	Tersedianya data pengumpulan dan pemantauan analisis harga pangan lokal	6 pasar/tahun	Kantor Ketahanan Pangan	85,000,000
1	21	15	13	Pengembangan cadangan pangan daerah	Perusahaan RMU atau koperasi penerima dana talangan LUEP sebanyak 30 RMU atau koperasi	100%	Kantor Ketahanan Pangan	100,000,000
1	21	15	14	Pengembangan Desa Mandiri Pangan	Masyarakat Miskin Potensial di 7 Desa	100%	Kantor Ketahanan Pangan	35,000,000
1	21	15	16	Pengembangan diversifikasi pangan	Prosentase meningkatnya pendapatan petani	160 orang	Kantor Ketahanan Pangan	200,000,000
					Pelatihan Pembuatan Keripik Singkong Desa Warungpring Kec. Warungpring (Hasil Forum SKPD Prioritas II Rumpun Ekonomi)	4 Kelompok	Kantor Ketahanan Pangan	-
					Pelatihan Pengolahan Jagung dan Pisang Desa Pulosari Kec. Pulosari (Hasil Forum SKPD Prioritas II Rumpun Ekonomi)		Kantor Ketahanan Pangan	-
					Pelatihan pembuatan Kripik Pisang desa Cawet Kec. Watukumpul (Hasil Forum SKPD Prioritas II Rumpun Ekonomi)	1 kelompok	Kantor Ketahanan Pangan	30,000,000
					Pelatihan emping Mlinjo Desa Gapura Kec. Watukumpul (Hasil Forum SKPD Prioritas II Rumpun Ekonomi)	1 kelompok	Kantor Ketahanan Pangan	30,000,000
					Pelatihan Pertanian Desa Kecepit Kec. Randudongkal (Hasil Forum SKPD Prioritas II Rumpun Ekonomi)	20 orang	Kantor Ketahanan Pangan	25,000,000
					Pelatihan Pengolahan Makanan Desa Gembyang Kec. Randudongkal (Hasil Forum SKPD Prioritas II Rumpun Ekonomi)	20 orang	Kantor Ketahanan Pangan	20,000,000
					Sosial/Pelatihan kripik pisang Desa Pener Kec. Taman (Hasil Forum SKPD Prioritas II Rumpun Ekonomi)		Kantor Ketahanan Pangan	
					Pelatihan Pembuatan Kue dari Bahan Lokal Ds. Nyalembeng Kec. Pulosari (Hasil Forum SKPD Prioritas II Rumpun Sosbud)		Kantor Ketahanan Pangan	
1	21	15	18	Pengembangan lumbung pangan desa	Kelompok lumbung pangan desa di 7 Desa	100%	Kantor Ketahanan Pangan	20,000,000
1	21	15	22	Peningkatan Mutu dan Keamanan Pangan	Prosentase peningkatan pengawasan mutu dan keamanan pangan	2 Kec, 200 org	Kantor Ketahanan Pangan	141,590,000
1	21	15	30	Penyuluhan sumber pangan alternatif	Prosentase terlaksananya kegiatan percepatan penganekaragaman kons. pangan berbasis sumberdaya lokal	4 klp. 4 ds	Kantor Ketahanan Pangan	75,000,000
1	21	15	32	Pengembangan lembaga distribusi pangan masyarakat (LDPM)	Berkembangnya lembaga distribusi pangan masyarakat (LDPM) di dalam peranya sebagai pendukung stabilisasi harga beras/gabah/pangan di lapangan	5 LDPM/tahun	Kantor Ketahanan Pangan	20,000,000
1	21	15		Koordinasi ketahanan pangan Dewan Ketahanan Pangan	Prosentase koordinasi ketahanan pangan dewan ketahanan pangan	100%	Kantor Ketahanan Pangan	15,000,000
				BADAN PEMBERDAYAAN MASYARAKAT DAN KELUARGA BERENCANA			Bapermas KB	11,413,320,000
1	22			PEMBERDAYAAN MASYARAKAT DAN DESA			Bapermas KB	8,552,920,000
1	22	01		Program Pelayanan Administrasi Perkantoran	Tersedianya pelayanan administrasi perkantoran untuk meningkatkan kinerja terhadap kebutuhan	80%	Bapermas KB	462,700,000
1	22	01	01	Penyediaan jasa surat menyurat	Pengiriman surat dalam 1 tahun	3120 surat	Bapermas KB	5,000,000
1	22	01	02	Penyediaan jasa komunikasi, sumber daya air dan listrik	Tersedianya kebutuhan jasa komunikasi, air dan listrik	12 bulan	Bapermas KB	30,000,000
1	22	01	03	Penyediaan jasa peralatan dan perlengkapan kantor	Penyediaan jasa peralatan dan perlengkapan kantor	17 unit	Bapermas KB	5,000,000
1	22	01	06	Penyediaan jasa pemeliharaan dan perizinan kendaraan dinas/operasional	Kendaraan yang terpelihara termasuk perizinannya setahun	10 unit	Bapermas KB	50,000,000
1	22	01	07	Penyediaan jasa administrasi keuangan	jumlah hari pelayanan jasa administrasi keuangan dari jumlah hari kerja	12 bln, 12 bendel	Bapermas KB	15,000,000
1	22	01	08	Penyediaan jasa kebersihan kantor	Jenis pelayanan jasa kebersihan kantor dari jumlah hari kerja	1.313 m2	Bapermas KB	5,000,000
1	22	01	10	Penyediaan alat tulis kantor	Penyediaan alat tulis kantor untuk kegiatan rutin	50 jenis	Bapermas KB	72,000,000
1	22	01	11	Penyediaan barang cetakan dan penggandaan	Penyediaan barang cetakan dan penggandaan untuk kebutuhan rutin	8 jenis	Bapermas KB	30,000,000
1	22	01	12	Penyediaan komponen instalasi listrik/penerangan bangunan kantor	Penyediaan komponen instalasi listrik/penerangan bangunan kantor	1 paket	Bapermas KB	15,000,000
1	22	01	13	Penyediaan peralatan dan perlengkapan kantor	Penyediaan peralatan dan perlengkapan kantor	4 jenis	Bapermas KB	15,000,000

Kode Urusan	Kode Program/Kegiatan	Bidang Urusan Pemerintah Daerah dan Program / Kegiatan	Sasaran Program / Keluaran Kegiatan	Target	Organisasi	Pagu Indikatif (Rp)		
-1-	-2-	-3-	-4-	-5-	-6-			
1	22	01	14	Penyediaan peralatan rumah tangga	Penyediaan peralatan rumah tangga terhadap peralatan rumah tangga yang ada	3 jenis	Bapermas KB	5,000,000
1	22	01	15	Penyediaan bahan bacaan dan peraturan perundang-undangan	Pemenuhan bacaan dan peraturan perundang-undangan yang ada	3 jenis	Bapermas KB	4,000,000
1	22	01	17	Penyediaan makanan dan minuman	Jumlah minuman dan makanan terhadap kegiatan Bapermas dan 14 UPKB	12 bulan (Bapermas, UPKB PP)	Bapermas KB	42,500,000
1	22	01	18	Rapat-rapat koordinasi dan konsultasi ke luar daerah	Rapat koordinasi dan konsultasi ke luar daerah pertahun	55 kali	Bapermas KB	90,000,000
1	22	01	19	Penyediaan jasa keamanan	Terpenuhinya petugas keamanan kantor dalam 1 tahun	3 orang	Bapermas KB	19,200,000
1	22	01	20	Rapat-rapat koordinasi pendampingan pelaksanaan kegiatan	Rapat koordinasi pendampingan pelaksanaan kegiatan pertahun	35 kl	Bapermas KB	60,000,000
1	22	02		Program Peningkatan Sarana dan Prasarana Aparatur	Meningkatnya sarana prasarana aparatur untuk menunjang peningkatan kinerja terhadap kebutuhan	80%	Bapermas KB	311,000,000
1	22	02	03	Pembangunan gedung kantor	Terpenuhinya tempat parkir	1 bangunan	Bapermas KB	-
1	22	02	09	Pengadaan peralatan gedung kantor	Tersedianya jumlah peralatan Gedung Kantor pertahun	1 jenis	Bapermas KB	10,000,000
1	22	02	11	Pengadaan Komputer dan Perlengkapannya	Pemenuhan jumlah komputer dan perlengkapannya selama 1 tahun	2 jenis	Bapermas KB	12,000,000
1	22	02	13	Pengadaan AC dan perlengkapannya	Tersedianya AC	4 unit	Bapermas KB	20,000,000
0	22	02	22	Pemeliharaan rutin/berkala gedung kantor	Gedung kantor yang di pelihara	1.313 m2	Bapermas KB	200,000,000
1	22	02	23	Pemeliharaan rutin/berkala mobil jabatan	Mobil jabatan yang di pelihara	1 unit	Bapermas KB	-
1	22	02	24	Pemeliharaan rutin/berkala kendaraan dinas/operasional	Operasional kendaraan dinas yang ada	10 unit	Bapermas KB	60,000,000
1	22	02	30	Pemeliharaan rutin/berkala komputer dan perlengkapannya	Komputer dan perlengkapannya yang di pelihara pertahun	3 jenis	Bapermas KB	9,000,000
1	22	06		Program Peningkatan Pengembangan Sistem Pelaporan Capaian Kinerja dan Keuangan	Tersusunnya laporan capaian kinerja dan keuangan lima tahunan	80%	Bapermas KB	110,000,000
1	22	06	01	Penyusunan laporan capaian kinerja dan ikhtisar realisasi kinerja SKPD	Laporan kinerja yang dapat disusun dengan baik dan benar pertahun	10 buku	Bapermas KB	20,000,000
1	22	06	02	penyusunan pelaporan keuangan semesteran	Laporan keuangan semesteran yang tersusun dengan baik dan benar pertahun	10 buku	Bapermas KB	15,000,000
1	22	06	04	Penyusunan pelaporan keuangan akhir tahun	Laporan keuangan akhir tahun yang tersusun dengan baik dan benar.	10 buku	Bapermas KB	15,000,000
1	22	06	09	Monitoring, evaluasi dan pelaporan	Laporan pelaksanaan program kegiatan SKPD selama satu tahun anggaran	2 keg	Bapermas KB	60,000,000
1	22	09		Program Peningkatan Perencanaan dan Penganggaran SKPD	Terwujudnya peningkatan perencanaan dan penganggaran SKPD	80%	Bapermas KB	20,000,000
1	22	09	01	Penyusunan data base perencanaan SKPD	tersusunnya profil Bapermas KB (1 dokumen)	35 buku	Bapermas KB	20,000,000
1	22	15		Program Peningkatan Keberdayaan Masyarakat Perdesaan	Terwujudnya pengembangan pendidikan anak usia dini terhadap kebutuhan	80%	Bapermas KB	900,720,000
1	22	15	02	Penyelenggaraan Pendidikan dan Pelatihan Tenaga Teknis dan Masyarakat (TTG)	Jumlah orang yang terdidik dan terlatih terhadap 2 jenis	202 peserta	Bapermas KB	265,000,000
					<i>Pelatihan penanaman apotik hidup dan pembuatan obat tradisional Desa Nyamplungsari (Hasil Forum SKPD Prioritas II Rumpun Ekonomi)</i>		Bapermas KB	50,000,000
					<i>Penyuluhan apotik hidup dan pembuatan jamu Desa Kendalrejo (Hasil Forum SKPD Prioritas II Rumpun Ekonomi)</i>		Bapermas KB	30,000,000
				<i>(Hasil Reses Tahun 2012 FPKB)</i>	<i>Sosialisasi Program Keluarga Berencana</i>		Bapermas KB	
				<i>(Hasil Reses Tahun 2012 FPG)</i>	<i>Pelatihan kader PKK karangmoncol randudongkal</i>	20 kelompok	Bapermas KB	
				<i>(Hasil Reses Tahun 2012 FPG)</i>	<i>Pelatihan usaha ekonomi Perempuan (anyaman bambu) Klareyan Petarukan</i>		Bapermas KB	
				<i>(Hasil Reses Tahun 2012 FPG)</i>	<i>Simpan Pinjam untuk Perempuan Purwoharjo Comal</i>	25 Orang	Bapermas KB	50,000,000
				<i>(Hasil Reses Tahun 2012 FPG)</i>	<i>Pelatihan Ketrampilan Tata Boga/ pembuatan kripik tahu Susukan Comal</i>	60 Orang	Bapermas KB	10,000,000
				<i>(Hasil Reses Tahun 2012 FPG)</i>	<i>Pelatihan Ketrampilan Bagi Keluarga Miskin (bordir dan sablon) Sidorejo Comal</i>	1 Paket	Bapermas KB	200,000,000
				<i>(Hasil Reses Tahun 2012 FPG)</i>	<i>Makanan tambahan Balita, Lansia&Bumil Kelangdepok Bodeh</i>		Bapermas KB	

Kode Urusan	Kode Program/ Kegiatan	Bidang Urusan Pemerintah Daerah dan Program / Kegiatan	Sasaran Program / Keluaran Kegiatan	Target	Organisasi	Pagu Indikatif (Rp)		
-1-	-2-	-3-	-4-	-5-	-6-			
		(Hasil Reses Tahun 2012 FPG)	Makanan tambahan Balita,Lansia&Bumil Jraganan Bodeh		Bapermas KB			
		(Hasil Reses Tahun 2012 FPG)	Makanan tambahan posyandu Jatingarang Bodeh		Bapermas KB			
		(Hasil Reses Tahun 2012 FPG)	Makanan tambahan anak sekolah Payung Bodeh		Bapermas KB			
		(Hasil Reses Tahun 2012 FPG)	Makanan tambahan Balita&Lansia Kependungan Bodeh		Bapermas KB			
		(Hasil Reses Tahun 2012 FPG)	Makanan tambahan Balita Jatroyom Bodeh		Bapermas KB			
		(Hasil Reses Tahun 2012 FPG)	Pelatihan teknis pelaksanaan tupoksi SKPD Bojongbata Pemalang		Bapermas KB			
		(Hasil Reses Tahun 2012 FPG)	Pelatihan perempuan di Perdesaan Asemtoyong Taman	1 Kelompok	Bapermas KB			
		(Hasil Reses Tahun 2012 FPG)	Jamban Keluarga Sirangkang Petarukan		Bapermas KB			
		(Hasil Reses Tahun 2012 FPG)	Plesteran lantai dan Jamban Bulu Petarukan		Bapermas KB			
		(Hasil Reses Tahun 2012 FPG)	Informasi/peyuluhan dalam gerak pembangunan Paduraksa Pemalang		Bapermas KB			
			Pemberian Makanan Tambahan bagi Anak Sekolah Desa Klareyan (Hasil Forum SKPD Prioritas II Rumpun Sosbud)	253 anak 1 bulan 4x	Bapermas KB	60,720,000		
			Pemberian Makanan Tambahan bagi Anak Sekolah Desa Pegundan (Hasil Forum SKPD Prioritas II Rumpun Sosbud)	1 Paket	Bapermas KB	70,000,000		
1	22	15	04	Pembinaan tenaga teknis dan kader pemberdayaan masyarakat	Kader pemberdayaan masyarakat yang dilatih	60 peserta	Bapermas KB	20,000,000
1	22	15	05	Pengembangan model posyandu terpadu	Posyandu yang dikembangkan secara terpadu dari jumlah posyandu yang ada di masyarakat dan penilaian/lomba posyandu	222 posyandu	Bapermas KB	85,000,000
1	22	15	07	Peningkatan peran dan fungsi lembaga kemasyarakatan desa dan kelurahan	Jumlah SD/MI dalam kegiatan PMTAS oleh PKK desa terhadap jumlah SD/MI yang ada	70 SD/MI	Bapermas KB	30,000,000
1	22	15	06	Pameran tekonologi tepat guna masyarakat desa	Jumlah peserta yang mengikuti gelar TTG	2 orang	Bapermas KB	30,000,000
1	22	16		Program Pengembangan Lembaga Ekonomi Pedesaan	Berkembangnya lembaga ekonomi pedesaan	80%	Bapermas KB	35,000,000
1	22	16	05	Fasilitasi Permodalan bagi Usaha Mikro, Kecil dan Menengah di Pedesaan	Terfasilitasinya jumlah permodalan bagi bagi UKM di pedesaan	15 desa	Bapermas KB	10,000,000
1	22	16	06	Fasilitasi Kemitraan Swasta dan Usaha Mikro, Kecil dan Menengah di Pedesaan	Terfasilitasi Jumlah kemitraan swasta dan usaha mikro kecil dan menengah di pedesaan	20 desa	Bapermas KB	10,000,000
1	22	16	08	Pembinaan dan asistensi manajemen pengelolaan Badan	Peserta Pembinaan dan asistensi manajemen pengelolaan Badan Usaha Milik Desa/ Usaha	20 desa	Bapermas KB	15,000,000
1	22	17		Program Peningkatan Partisipasi Masyarakat dalam Membangun Desa	Meningkatnya partisipasi masyarakat dalam membangun pedesaan	80%	Bapermas KB	6,293,500,000
1	22	17	05	Penyelenggaraan Bulan Bakti Gotong Royong masyarakat	Jumlah desa yang melaksanakan Bulan Bhakti Gotong Royong Masyarakat tingkat kabupaten dan ditindaklanjuti	222 desa/kel	Bapermas KB	70,000,000
1	22	17	06	Penyusunan profil desa dan kelurahan	Dokumen Profil desa/kelurahan yang disusun sesuai target	222 ds/kel	Bapermas KB	150,000,000
1	22	17	07	Penyusunan mekanisme dan formulasi penyaluran ADD	Mekanisme dan formulasi penyaluran ADD yang tersusun sesuai target	1 dokumen	Bapermas KB	52,500,000
1	22	17	08	Pembinaan penggunaan dana ADD	Desa lokasi yang mendapatkan pembinaan ADD	161 desa	Bapermas KB	230,000,000
1	22	17	09	Pelaksanaan perlombaan desa dan kelurahan	Lomba desa dan kelurahan tingkat kabupaten sebagai ajang evaluasi	6 desa/kel	Bapermas KB	155,000,000
1	22	17	10	Fasilitasi pelaksanaan kerjasama dengan pihak ketiga dalam pembangunan desa	Kerjasama dengan TNI dalam membangun desa	14 desa	Bapermas KB	120,000,000

Kode Urusan		Kode Program/ Kegiatan		Bidang Urusan Pemerintah Daerah dan Program / Kegiatan	Sasaran Program / Keluaran Kegiatan	Target	Organisasi	Pagu Indikatif (Rp)
-1-		-2-		-3-	-4-	-5-	-6-	
1	22	17	11	Pembinaan Parsitipasi Peran Serta Masyarakat	Pendampingan partisipasi peran serta masyarakat dalam PNPB-MP	14 kecamatan	Bapermas KB	927,000,000
1	22	17	12	Fasilitasi dan stimulasi perbaikan kualitas lingkungan pemukiman berbasis masyarakat	Fasilitasi pemukiman yang layak	10 kec	Bapermas KB	30,000,000
					<i>Pemugaran Rumah Tidak Layak Huni Desa Ampelgading (Hasil Forum SKPD Prioritas II Rumpun Sosbud)</i>	12 rumah	Bapermas KB	84,000,000
					<i>Pemugaran Rumah Tidak Layak Huni Desa Kemuning (Hasil Forum SKPD Prioritas II Rumpun Sosbud)</i>	25 Unit	Bapermas KB	62,500,000
					<i>Pemugaran Rumah Tidak Layak Huni Desa Iosari (Hasil Forum SKPD Prioritas II Rumpun Sosbud)</i>	41 Rumah	Bapermas KB	307,500,000
					<i>Pemugaran Rumah Tidak Layak Huni Desa Ujunggede (Hasil Forum SKPD Prioritas II Rumpun Sosbud)</i>	50 rumah	Bapermas KB	300,000,000
					<i>Pemugaran Rumah Tidak Layak Huni Rw I s/d Rw V Wonogiri (Hasil Forum SKPD Prioritas II Rumpun Sosbud)</i>	67 rumah	Bapermas KB	201,000,000
					<i>Pemugaran Rumah Tidak Layak Huni Desa Jatirejo (Hasil Forum SKPD Prioritas II Rumpun Sosbud)</i>	60 rumah	Bapermas KB	180,000,000
					<i>Pemugaran Rumah Tidak Layak Huni Desa Sidokare (Hasil Forum SKPD Prioritas II Rumpun Sosbud)</i>	60 rumah	Bapermas KB	180,000,000
					<i>Pemugaran Rumah Tidak Layak Huni Tegalsari Timur (Hasil Forum SKPD Prioritas II Rumpun Sosbud)</i>	30 rumah	Bapermas KB	225,000,000
					<i>Pemugaran Rumah Tidak Layak Huni Cibiyuk (Hasil Forum SKPD Prioritas II Rumpun Sosbud)</i>	60 Rumah	Bapermas KB	450,000,000
					<i>Pemugaran Rumah Tidak Layak Huni Desa Karangtalok (Hasil Forum SKPD Prioritas II Rumpun Sosbud)</i>	25 unit	Bapermas KB	62,500,000
					<i>Pemugaran Rumah Tidak Layak Huni Dusun I, II, III Tegalsari Barat (Hasil Forum SKPD Prioritas II Rumpun Sosbud)</i>	20 unit	Bapermas KB	80,000,000
					<i>Pemugaran Rumah Tidak Layak Huni Sokawati (Hasil Forum SKPD Prioritas II Rumpun Sosbud)</i>	40 Unit	Bapermas KB	98,000,000
					<i>Pemugaran Rumah Tidak Layak Huni Desa Karangtengah (Hasil Forum SKPD Prioritas II Rumpun Sosbud)</i>	60 rumah	Bapermas KB	360,000,000
					<i>Pemugaran Rumah Tidak Layak Huni Desa Kebagusan (Hasil Forum SKPD Prioritas II Rumpun Sosbud)</i>	89 Unit	Bapermas KB	356,000,000
					<i>Rehab rumah tidak layak huni Wanamulya (Hasil Forum SKPD Prioritas II Rumpun Sosbud)</i>	30 unit	Bapermas KB	60,000,000
					<i>Sosial/Rehab rumah tidak layak huni Sitemu (Hasil Forum SKPD Prioritas II Rumpun Sosbud)</i>		Bapermas KB	
					<i>Sosial/Rehab rumah tidak layak huni Gondang (Hasil Forum SKPD Prioritas II Rumpun Sosbud)</i>		Bapermas KB	
					<i>Sosial/Pemugaran rumah tidak layak huni Taman (Hasil Forum SKPD Prioritas II Rumpun Sosbud)</i>		Bapermas KB	
					<i>Sosial/Rehab rumah tidak layak huni Asemdayong (Hasil Forum SKPD Prioritas II Rumpun Sosbud)</i>		Bapermas KB	

Kode Urusan	Kode Program/ Kegiatan	Bidang Urusan Pemerintah Daerah dan Program / Kegiatan	Sasaran Program / Keluaran Kegiatan	Target	Organisasi	Pagu Indikatif (Rp)
-1-		-2-	-3-	-4-	-5-	-6-
			Sosial/Rehab rumah tidak layak huni Wanarejan Utara (Hasil Forum SKPD Prioritas II Rumpun Sosbud)		Bapermas KB	
			Sosial/Rehab rumah tidak layak huni Jrakah (Hasil Forum SKPD Prioritas II Rumpun Sosbud)		Bapermas KB	
		(Hasil Forum SKPD Prioritas II Rumpun Infrastruktur)	Rehab rumah tidak layak huni Desa Kendalsari	40 unit	Bapermas KB	200,000,000
		(Hasil Forum SKPD Prioritas II Rumpun Infrastruktur)	Rehab rumah tidak layak huni Desa Loning	110 unit	Bapermas KB	550,000,000
		(Hasil Forum SKPD Prioritas II Rumpun Infrastruktur)	Rehab rumah tidak layak huni Desa Petanjungan	25 unit	Bapermas KB	125,000,000
		(Hasil Reses Tahun 2012 FPG)	Pamugaran rumah Kramat Pemalang		Bapermas KB	
		(Hasil Reses Tahun 2012 FPG)	Pemugaran Rumah tidak layak Huni Desa Iser Iser PETARUKAN		Bapermas KB	
		(Hasil Reses Tahun 2012 FPG)	Rehab Rumah Tidak Layak Huni Desa Pegundan Pegundan PETARUKAN		Bapermas KB	
		(Hasil Reses Tahun 2012 FPG)	Rehabilitas kesos bagi PMKS Bojongbata Pemalang		Bapermas KB	
		(Hasil Reses Tahun 2012 FPG)	Rumah tidak layak huni Bojongnangka Pemalang		Bapermas KB	
		(Hasil Reses Tahun 2012 FPG)	Rehab Rumah Tidak Layak Huni Petanjungan Petarukan		Bapermas KB	
		(Hasil Reses Tahun 2012 FPKB)	Peningkatan / Rehab Rumah tidak Layak Huni		Bapermas KB	
		(Hasil Reses Tahun 2012 FPKS)	Stimulan Pembangunan Perumahan Masyarakat Miskin Mengori Pemalang		Bapermas KB	
		(Hasil Reses Tahun 2012 FPKS)	Rehab Rumah tidak layak huni Tambakrejo Pemalang		Bapermas KB	
		(Hasil Reses Tahun 2012 FPKS)	Rehabilitasi Rumah tidak layak huni Kedungbanjar Taman		Bapermas KB	
		(Hasil Reses Tahun 2012 FPKS)	Rehab Rumah tidak layak huni Kendalsari Petarukan		Bapermas KB	
		(Hasil Reses Tahun 2012 FPKS)	Rehab Rumah tidak layak huni Widodaren Petarukan		Bapermas KB	
		(Hasil Reses Tahun 2012 FPKS)	Rehab Rumah tidak layak huni Kebagusan Ampelgading		Bapermas KB	
		(Hasil Reses Tahun 2012 FPKS)	Bantuan rumah tidak layak huni Mereng Moga		Bapermas KB	
		(Hasil Reses Tahun 2012 FPKS)	rehab rumah tidak layak huni		Bapermas KB	
		(Hasil Reses Tahun 2012 FPKS)	rehab rumah tidak layak huni Batusari		Bapermas KB	
		(Hasil Reses Tahun 2012 FPKS)	Rehab rumah tidak layak huni ds Belik, Belik		Bapermas KB	
		(Hasil Reses Tahun 2012 FPKS)	Rehab rumah tidak layak huni Cawet Belik		Bapermas KB	

Kode Urusan	Kode Program/ Kegiatan	Bidang Urusan Pemerintah Daerah dan Program / Kegiatan	Sasaran Program / Keluaran Kegiatan	Target	Organisasi	Pagu Indikatif (Rp)		
-1-	-2-	-3-	-4-	-5-	-6-			
1	22	17	15	Fasilitasi pelaksanaan program Pamsimas bid.monitoring kesinambungan	Terwujudnya pengelolaan sarana air bersih pemukiman berbasis masyarakat	50 desa	Bapermas KB	12,500,000
1	22	17	17	Fasilitasi dan stimulasi pelaksanaan program percepatan pembangunan desa	Pelaksanaan program percepatan pembangunan desa dalam swakelola	41 desa/14 kecamatan	Bapermas KB	165,000,000
1	22	17	19	Fasilitasi dan stimulasi pengelolaan lingkungan dan kesejahteraan	Fasilitasi PKK dalam pengelolaan lingkungan dan kesejahteraan	23 keg	Bapermas KB	500,000,000
1	22	18		Program Peningkatan Kapasitas Aparatur Pemerintah Desa	Meningkatnya kapasitas aparatur pemerintah desa	80%	Bapermas KB	400,000,000
1	22	18	03	Pelatihan Aparatur Pemerintah Desa dalam Bidang Manajemen Pemerintahan Desa	Jumlah aparatur pemerintahan desa terlatih dengan jumlah aparatur pemerintah desa yang ada	211 orang	Bapermas KB	250,000,000
1	22	18	05	Pembinaan Aparatur Pemerintah Desa dalam Bidang Administrasi Desa	Peningkatan SDM perangkat desa dan pembinaan administrasi desa	20 orang, 222 desa	Bapermas KB	150,000,000
1	22	18	08	Pertanggungjawaban Akhir Masa Jabatan Kepala Desa	Penyelesaian pertanggungjawaban kepala desa		Bapermas KB	-
1	22	20		Program Peningkatan Kapa-sitas Pemerintah Desa Dalam Pemberdayaan Masyarakat	Meningkatnya kapasitas pemerintah desa dalam pemberdayaan masyarakat	80%	Bapermas KB	20,000,000
1	22	20	01	Pembinaan Perumahan Desa Tidak Layak Huni	Pendampingan Jumlah Perumahan Desa yang Tidak Layak Huni dibandingkan dengan jumlah Perumahan yang ada	1.000 rumah	Bapermas KB	20,000,000
1	11			PEMBERDAYAAN PEREMPUAN DAN PERLINDUNGAN ANAK			Bapermas KB	275,000,000
1	11	15		Program Keserasian Kebijakan Peningkatan Kualitas Anak dan Perempuan	Terwujudnya keserasian kebijakan peningkatan kualitas anak dan perempuan	80%	Bapermas KB	60,000,000
1	11	15	03	Pelaksanaan sosialisasi yang terkait dengan kesetaraan gender, pemberdayaan perempuan dan perlindungan anak	Meningkatnya pemahaman masy.ttg PP&PA, perlindungan nakerwan, peran perempuan dlm kesejahteraan keluarga	2 jns,50 org, 100 org	Bapermas KB	30,000,000
1	11	15	05	Pengembangan materi dan pelaksanaan KIE tentang pemberdayaan perempuan, kesejahteraan dan perlindungan anak	Jumlah media baliho, banner dan lembar balik KDRT	6 buah, 30 buah dan 500 eksemplar	Bapermas KB	30,000,000
1	11	16		Program Penguatan kelembagaan Pengarus-utamaan Gender dan Anak	Terwujudnya penguatan kelembagaan pengarus utamaan gender dan anak	80%	Bapermas KB	105,000,000
1	11	16	02	Fasilitasi pengembangan pusat pelayanan terpadu pemberdayaan perempuan (P2TP2)	Terwujudnya jumlah kajian gender dan anak	1 kegiatan	Bapermas KB	15,000,000
1	11	16	05	Penguatan kelembagaan pengarusutamaan gender dan anak	Meningkatnya manajemen forum anak, ARG & anak dan kapasitas desa layak anak	65 org forum anak, 90 org ARG dan 5 keg.DLA	Bapermas KB	40,000,000
1	11	16	06	Peningkatan kapasitas dan jaringan kelembagaan pemberdayaan perempuan dan anak	Meningkatnya kapasitas penyusunan PPRG dan PUHA bagi perencana	60 org	Bapermas KB	20,000,000
1	11	16	08	Pengembangan Sistem Informasi Gender dan Anak	Terwujudnya data gender anak dan kualitas PP dan perlindungan anak	1 jns data gender, 2 jenis evaluasi PP&PA	Bapermas KB	30,000,000
1	11	17		Program Peningkatan Kualitas Hidup dan Perlindungan Perempuan	Meningkatnya kualitas hidup dan perlindungan perempuan	80%	Bapermas KB	80,000,000
1	11	17	01	Pelaksanaan kebijakan perlindungan perempuan di daerah	Meningkatnya ketrampilan manajemen usaha perempuan	60 orang	Bapermas KB	40,000,000
1	11	17	03	Penyusunan sistem perlindungan bagi perempuan	Tersusunnya dokumen SPM PP&PA	1 dokumen	Bapermas KB	10,000,000
1	11	17	08	Fasilitasi upaya perlindungan perempuan terhadap tindak kekerasan	Meningkatnya kinerja penanganan korban kekerasan dan kapasitas pendamping	4 keg, 25 org	Bapermas KB	30,000,000
1	11	18		Program Peningkatan Peran Serta dan Kesetaraan Gender dalam Pembangunan	Meningkatnya peran serta dan kesetaraan jender dalam pembangunan	80%	Bapermas KB	30,000,000
1	11	18	02	Kegiatan pendidikan dan pelatihan peningkatan peran serta dan kesetaraan jender	Meningkatnya kapasitas org.peremp. Dlm peran serta dan kesetaraan gender dlm pembangunan	60 orang	Bapermas KB	10,000,000
1	11	18	05	Kegiatan pameran hasil karya perempuan dibidang pembangunan	Meningkatnya promosi unggulan daerah perempuan	1 keg	Bapermas KB	20,000,000
1	12			KELUARGA BERENCANA DAN KELUARGA SEJAHTERA			Bapermas KB	2,560,400,000
1	12	15		Program Keluarga Berencana	Terwujudnya keluarga berencana	80%	Bapermas KB	1,706,400,000
1	12	15	01	Penyediaan Pelayanan KB dan Alat Kontrasepsi bagi Keluarga Miskin	Terselenggraanya rakor TMKK, HKG PKK pelayanan KB	86 keg.	Bapermas KB	150,000,000
1	12	15	02	Pelayanan KIE	Tercapainya jumlah desa yang diberi penyuluhan	2 keg, 240 org	Bapermas KB	296,400,000
1	12	15	03	Peningkatan Perlindungan Hak Reproduksi Individu	Terwujudnya sosialisasi hak2 reproduksi bagi pengelola prog di kec.dan penangan kasus komplikasi	56 orang	Bapermas KB	10,000,000
1	12	15	04	Promosi Pelayanan KHIBA	Terwujudnya masy.yang dibina di desa binaan	2 keg/222 orang	Bapermas KB	25,000,000

Kode Urusan		Kode Program/ Kegiatan	Bidang Urusan Pemerintah Daerah dan Program / Kegiatan	Sasaran Program / Keluaran Kegiatan	Target	Organisasi	Pagu Indikatif (Rp)	
-1-		-2-		-3-	-4-	-5-	-6-	
1	12	15	05	Pembinaan Keluarga Berencana	Terwujudnya peserta KB aktif memakai alat kontrasepsi mantap	300 orang	Bapermas KB	80,000,000
1	12	15	06	Pengadaan sarana mobilitas tim KB Keliling	Terwujudnya jumlah sarpras mobilitas KB	5 sarpras	Bapermas KB	1,115,000,000
1	12	15	07	Peningkatan peran pria dalam keluarga berencana	Terwujudnya peran pria dalam KB	150 KB pria	Bapermas KB	30,000,000
1	12	16		Program Kesehatan Reproduksi Remaja	Terwujudnya kesehatan reproduksi remaja	80%	Bapermas KB	195,000,000
1	12	16	01	Advokasi dan KIE tentang Kesehatan Reproduksi Remaja (KRR)	Terseleenggaranya advokasi dan KIE ttg KRR dan PIK KRR	12 keg/28 PIK	Bapermas KB	180,000,000
1	12	16	02	Memperkuat dukungan dan partisipasi masyarakat	Terbinanya partisipasi masyarakat dlm prog KRR	2 keg/ 240 org	Bapermas KB	15,000,000
1	12	17		Program Pelayanan Kontrasepsi	Terwujudnya pelayanan kontrasepsi	80%	Bapermas KB	215,000,000
1	12	17	02	Pelayanan pemasangan kontrasepsi KB	Terwujudnya lokakarya pelayanan pemasangan kontrasepsi KB	14 lokasi	Bapermas KB	165,000,000
1	12	17	03	Pengadaan alat kontrasepsi	Jenis alat kontrasepsi yang terpenuhi dibandingkan dengan kebutuhan pengadaan alat	235 set	Bapermas KB	15,000,000
1	12	17	04	Pelayanan medis operasi	Jumlah orang yang dioperasi terhadap kebutuhan orang yang seharusnya dioperasi	322 peserta	Bapermas KB	35,000,000
1	12	18		Program Pembinaan Peran Serta Masyarakat dalam Pelayanan KB/KR yang Mandiri	Terbinanya peran serta masyarakat dalam pelayanan KB/KR yang mandiri	80%	Bapermas KB	105,000,000
1	12	18	01	Fasilitasi pembentukan kelompok masyarakat peduli KB	Terbentuknya kelompok peduli KB dibanding jumlah RW	222 desa/kel	Bapermas KB	15,000,000
1	12	18	08	Pengelolaan data dan informasi program KB	Jumlah desa yang melaporkan data keluarga dibandingkan jumlah desa yang ada	222 desa/kel	Bapermas KB	90,000,000
1	12	19		Program promosi kesehatan ibu, bayi dan anak melalui kelompok kegiatan dimasyarakat	terwujudnya Program promosi kesehatan ibu, bayi dan anak melalui kelompok kegiatan dimasyarakat	80%	Bapermas KB	90,000,000
1	12	19	02	Pembinaan kelompok catur bina		888 kelompok	Bapermas KB	90,000,000
1	12	20		Program Pengembangan Pusat Pelayanan Informasi dan Konseling KRR	Berkembangnya pusat pelayanan informasi dan konseling KRR	80%	Bapermas KB	64,000,000
1	12	20	01	Pendirian pusat pelayanan informasi dan konseling KRR	Jumlah PIK KRR terhadap jumlah kecamatan yang ada	14 PIK KRR	Bapermas KB	54,000,000
1	12	20	02	Fasilitasi forum pelayanan KKR bagi kelompok remaja dan kelompok sebaya diluar sekolah	Jumlah penyuluhan KRR oleh PSKS di tingkat kecamatan terhadap kebutuhan penyuluhan	1 keg	Bapermas KB	10,000,000
1	12	21		Program Peningkatan Penanggulangan Narkoba, PMS termasuk HIV/AIDS	Meningkatnya penanggulangan narkoba, PMS termasuk HIV/AIDS	80%	Bapermas KB	15,000,000
1	12	21	01	Penyuluhan penanggulangan narkoba dan PMS di sekolah	Jumlah sekolah yg disuluh dibanding dengan jumlah seluruh sekolah yang ada, penyuluhan dan penanggulan narkoba dan PMS bagi guru BK	20 sek, 800 siswa	Bapermas KB	15,000,000
1	12	23		Program Penyiapan Tenaga Pendamping Kelompok Bina Keluarga	Terwujudnya penyiapan tenaga pendamping kelompok bina keluarga	80%	Bapermas KB	170,000,000
1	12	23	01	Pelatihan tenaga pendamping kelompok bina keluarga di kecamatan	Jumlah peserta pelatihan dibandingkan dengan kebutuhan pelatihan	200 orang	Bapermas KB	120,000,000
1	12	23	02	Pelatihan Pengelola Kelompok UPPKS di Kecamatan	Jumlah Pelatihan dibandingkan dengan kebutuhan pelatihan	28 orang /UPPKS	Bapermas KB	50,000,000
1	20			OTONOMI DAERAH, PEMERINTAHAN UMUM, ADMINISTRASI KEUANGAN DAERAH, PERANGKAT DAERAH, KEPEGAWAIAN DAN PERSANDIAN			Bapermas KB	25,000,000
1	20	19		Program Pembinaan dan Fasilitasi Pengelolaan Keuangan Desa	Meningkatnya pembinaan dan fasilitasi pengelolaan keuangan desa	80%	Bapermas KB	10,000,000
1	20	19	07	Fasilitasi inventarisasi kekayaan / aset desa	Terlaksananya tertib administrasi tentang kekayaan / aset desa	20 dok	Bapermas KB	10,000,000
1	20	24		Program Mengintensifkan Penanganan Pengaduan Masyarakat	Meningkatnya intensifikasi penanganan pengaduan masyarakat	80%	Bapermas KB	15,000,000
1	20	24	06	Fasilitasi Penanganan Pengaduan Masyarakat	Terlaksananya Fasilitasi Penanganan Pengaduan Masyarakat	15 kasus	Bapermas KB	15,000,000
				KANTOR PERPUSTAKAAN DAN ARSIP DAERAH			Kantor Perpus dan Arda	5,146,500,000
1	24			KEARSIPAN			Kantor Perpus dan Arda	4,146,500,000
1	24	01		Program Pelayanan Administrasi Perkantoran	Tersedianya pelayanan administrasi perkantoran untuk meningkatkan kinerja terhadap kebutuhan	80%	Kantor Perpus dan Arda	292,000,000
1	24	01	01	Penyediaan jasa surat menyurat	surat terkirim dengan baik dan benar,	2000 surat	Kantor Perpus dan Arda	17,000,000
1	24	01	02	Penyediaan jasa komunikasi, sumber daya air dan listrik	tersedianya kebutuhan jasa komunikasi, sumber daya air dan listrik terhadap kebutuhan keseluruhan,	1 tahun	Kantor Perpus dan Arda	45,000,000

Kode Urusan	Kode Program/Kegiatan	Bidang Urusan Pemerintah Daerah dan Program / Kegiatan	Sasaran Program / Keluaran Kegiatan	Target	Organisasi	Pagu Indikatif (Rp)		
-1-	-2-	-3-	-4-	-5-	-6-			
1	24	01	06	Penyediaan jasa pemeliharaan dan perizinan kendaraan dinas/operasional	ketersediaan jumlah kendaraan dinas/operasional yang siap pakai,	8 unit	Kantor Perpus dan Arda	5,000,000
1	24	01	07	Penyediaan jasa administrasi keuangan	administrasi keuangan yang terselesaikan secara baik dan benar,	6 laporan admnstrasi keuangan	Kantor Perpus dan Arda	15,000,000
1	24	01	08	Penyediaan jasa kebersihan kantor	terwujudnya kebersihan lingkungan kantor,	2 unit gedung kantor	Kantor Perpus dan Arda	20,000,000
1	24	01	09	Penyediaan jasa perbaikan peralatan kerja	tersedianya peralatan kerja yang layak pakai,	5 alat kerja/kantor	Kantor Perpus dan Arda	10,000,000
1	24	01	10	Penyediaan alat tulis kantor	tersedianya alat - alat tulis kantor,	39 jenis ATK	Kantor Perpus dan Arda	15,000,000
1	24	01	11	Penyediaan barang cetakan dan penggandaan	tersedianya bahan cetak dan penggandaan yang memadai,	11 cetakan dan 40.500 lbr	Kantor Perpus dan Arda	15,000,000
1	24	01	12	Penyediaan komponen instalasi listrik/ penerangan bangunan kantor	tersedianya sarana instalasi listrik yang memadai,	30 jenis alat listrik	Kantor Perpus dan Arda	20,000,000
1	24	01	13	Penyediaan peralatan dan perlengkapan kantor	tersedianya peralatan dan perlengkapan kantor,	3 jenis peralatan	Kantor Perpus dan Arda	20,000,000
1	24	01	14	Penyediaan Peralatan rumah tangga	tersedianya peralatan rumah tangga yang memadai,	isi ulang utk 2 tabung gas kecil/ 1 tabung besar dan 4 jenis alat RT	Kantor Perpus dan Arda	5,000,000
1	24	01	15	Penyediaan bahan bacaan dan peraturan perundang-undangan	meningkatnya koleksi bahan bacaan/pustaka yang memadai,	Surat kabar 6 judul/tahun dan majalah 6 judul/tahun 25 eks	Kantor Perpus dan Arda	15,000,000
1	24	01	17	Penyediaan makanan dan minuman	tersedianya sarana jamuan makan dan minuman secara memadai,	12 bulan (harian/rapat/kegiatan)	Kantor Perpus dan Arda	15,000,000
1	24	01	18	Rapat-rapat koordinasi dan konsultasi ke luar daerah	terselenggaranya koordinasi dan konsultasi keluar daerah dan dalam daerah,	258 kali perjalanan luar dan dalam daerah orang/hari/tahun	Kantor Perpus dan Arda	75,000,000
1	24	02		Program Peningkatan Sarana dan Prasarana Aparatur	Meningkatnya sarana prasarana aparatur untuk menunjang peningkatan kinerja terhadap kebutuhan	80%	Kantor Perpus dan Arda	3,420,000,000
1	24	02	05	Pembangunan gedung kantor	tersedianya gedung pelayanan perpustakaan dan arsip	2 lantai, 1 gedung fumigasi arsip	Kantor Perpus dan Arda	3,175,000,000
1	24	02	07	Pengadaan perlengkapan gedung kantor	pengadaan jumlah perlengkapan gedung kantor,	2 jenis perlengkapan	Kantor Perpus dan Arda	10,000,000
1	24	02	11	Pengadaan komputer dan perlengkapannya	tersedianya 1 paket Maintenance/up grade sistem perpustakaan	1 paket	Kantor Perpus dan Arda	20,000,000
1	24	02	12	Pengadaan alat-alat elektronik	tersedianya alat elektronik 1 unit detektor	1 unit detektor, 1 unit TV LED	Kantor Perpus dan Arda	65,000,000
1	24	02	22	Pemeliharaan rutin/berkala gedung kantor	terlaksananya pemeliharaan rutin/berkala gedung kantor,	2 unit gedung/tahun	Kantor Perpus dan Arda	20,000,000
1	24	02	23	Pemeliharaan Rutin/berkala mobil jabatan	terlaksananya pemeliharaan rutin/berkala mobil jabatan,	5 jenis pemeliharaan	Kantor Perpus dan Arda	15,000,000
1	24	02	24	Pemeliharaan rutin / berkala kendaraan dinas/operasional	jumlah pemeliharaan kendaraan dinas/operasional,	3 unit perpusling dan 2 unit kendaraan dinas roda 4.	Kantor Perpus dan Arda	45,000,000
1	24	02	25	Pemeliharaan rutin / berkala perlengkapan gedung kantor	terlaksananya pemeliharaan rutin/berkala perlengkapan gedung kantor,	5 jenis pemeliharaan	Kantor Perpus dan Arda	40,000,000
1	24	02	29	Pemeliharaan rutin / berkala mebel	terpeliharanya mebel	11 jenis mebel	Kantor Perpus dan Arda	5,000,000
1	24	02	34	Pemeliharaan rutiin/berkala bahan bacaan dan peraturan Per-UU-an	meningkatnya sarana bahan bacaan yang memadai,	20.000 eks	Kantor Perpus dan Arda	25,000,000
1	24	15		Program perbaikan sistem administrasi kearsipan		80%	Kantor Perpus dan Arda	50,000,000
1	24	15	04	Penyusunan sistem katalog data	jumlah entri arsip yang dilaksanakan	10.000 berkas dan penyusunan pedoman/juknis kearsipan , 2 pedoman	Kantor Perpus dan Arda	35,000,000
1	24	15	07	Pemeliharaan peralatan jaringan informasi kearsipan	Upgrade sistem informasi kearsipan		Kantor Perpus dan Arda	15,000,000
1	24	16		Program Penyelematan dan Pelestarian Dokumen/Arsip Daerah		80%	Kantor Perpus dan Arda	199,500,000
1	24	16	01	Pengadaan sarana pengolahan dan penyimpanan arsip	jumlah sarana penyimpanan arsip yang disediakan	5 jenis olah arsip, 30 ribu sampul, 2500 boks dan 2 roll pack arsip	Kantor Perpus dan Arda	111,500,000
1	24	16	02	Pendataan dan penataan dokumen/arsip daerah	jumlah arsip SKPD yang diakuisisi	240 ML / 3 SKPD dan jumlah arsip SKPD yang dapat dikelola 20.000 berkas	Kantor Perpus dan Arda	68,000,000
1	24	16	3	Penduplikatan dokumen/ daefraharsip	terselenggaranya penduplikatan arsip	20.000 berkas	Kantor Perpus dan Arda	20,000,000
1	24	17		Program Pemeliharaan Rutin/Berkala Sarana dan Prasarana Kearsipan	terwujudnya pemeliharaan rutin/berkala Sarana dan Prasarana Kearsipan	80%	Kantor Perpus dan Arda	75,000,000
1	24	17	04	Monitoring, evaluasi dan pelaporan kondisi situasi data	terselenggaranya evaluasi dan pembenahan arsip	28 desa/kelurahan, 2 SKPD percontohan kearsipan dan lomba tertib arsip desa	Kantor Perpus dan Arda	75,000,000
1	24	18		Program Peningkatan Kualitas Pelayanan Informasi		80%	Kantor Perpus dan Arda	110,000,000
1	24	18	01	Penyediaan sarana layanan informasi arsip	tersedianya sarana / alat pameran arsip	1 set dan alat audio visual kearsipan 1 set.	Kantor Perpus dan Arda	25,000,000

Kode Urusan	Kode Program/ Kegiatan			Bidang Urusan Pemerintah Daerah dan Program / Kegiatan	Sasaran Program / Keluaran Kegiatan	Target	Organisasi	Pagu Indikatif (Rp)
-1-	-2-			-3-	-4-	-5-	-6-	
1	24	18	03	Sosialisasi/penyuluhan kearsipan di lingkungan instansi pemerintah/swasta	terselenggaranya bintek arsip dinamis	3 hari (jumlah 80 peserta) dan pembinaan arsip 8 SKPD	Kantor Perpus dan Arda	65,000,000
1	24	18	04	Penyelenggaraan Pameran kearsipan	Terselenggaranya pameran kearsipan,	6 hari tingkat Kabupaten/Propinsi	Kantor Perpus dan Arda	20,000,000
1	26			PERPUSTAKAAN			Kantor Perpus dan Arda	1,000,000,000
1	26	15		Program Pengembangan Budaya Baca dan Pembinaan Perpustakaan		80%	Kantor Perpus dan Arda	1,000,000,000
1	26	15	01	Pemasyarakatan minat dan kebiasaan membaca untuk mendorong terwujudnya masyarakat pembelajar.	terselenggaranya pameran buku	6 hari dan layanan perpustakaan malam hari dan hari sabtu minggu selama 1 tahun	Kantor Perpus dan Arda	120,000,000
1	26	15	02	Pengembangan Minat dan Budaya Baca	terselenggaranya layanan paket perpustakaan	8 obyek	Kantor Perpus dan Arda	50,000,000
1	26	15	03	Supervisi pembinaan dan stimulasi pada perpustakaan Umum, Perpustakaan Khusus, Perpustakaan Sekolah dan Perpustakaan masyarakat	terlaksananya pembinaan dan stimulasi pada perpustakaan Umum, Perpustakaan Khusus, Perpustakaan Sekolah dan Perpustakaan masyarakat	40 perpustakaan desa/kelurahan dan 24 sekolah	Kantor Perpus dan Arda	75,000,000
1	26	15	05	Penyediaan bantuan pengembangan perpustakaan dan minat baca di daerah	tersedianya bantuan pengembangan perpustakaan dan minat baca di daerah	600 buku untuk perpustakaan sekolah, 4.500 buku untuk perpus desa/ke, 2500 perpus umum dan 35 paket bantuan sarpras perpus desa	Kantor Perpus dan Arda	541,000,000
1	26	15	08	Publikasi dan sosialisasi minat dan budaya baca	terselenggaranya perpus keliling, untuk sekolah dan desa	384 kali/tahun, tersedianya spanduk informasi 20 bh dan iklan spot radio 1 tahun	Kantor Perpus dan Arda	54,000,000
1	26	15	10	Penyediaan Kelengkapan Sarana dan Prasarana Perpustakaan	Tersedianya Sarana dan Prasarana Perpustakaan	KTA 2500 bh dan katalog 7400 lb dan 1 paket peralatan layanan anak	Kantor Perpus dan Arda	10,000,000
1	26	15	11	Peningkatan Minat dan Budaya Baca Melalui Lomba	Terselenggaranya lomba untuk anak sekolah dan umum	3 jenis	Kantor Perpus dan Arda	75,000,000
1	26	15	12	penyelenggaraan Bimbingan Teknis Perpustakaan	Penyelenggaraan Bimbingan Teknis Perpustakaan Sekolah	40 peserta dan perpus desa 30 peserta, selama 3 hari.	Kantor Perpus dan Arda	75,000,000
				DINAS PERTANIAN DAN KEHUTANAN			DIPERTANHUT	20,260,392,400
2	01			PERTANIAN			DIPERTANHUT	16,080,392,400
2	01	01		Pelayanan Administrasi Umum Perkantoran	Tersedianya pelayanan administrasi perkantoran untuk meningkatkan kinerja terhadap kebutuhan	80%	DIPERTANHUT	1,067,000,000
2	01	01	01	Penyediaan jasa surat menyurat	prosentase jumlah surat yang terkirim dengan baik per tahun, terlaksananya pelayanan administrasi kepegawaian dan terdatanya aset Dipertanhut	1 tahun	DIPERTANHUT	45,000,000
2	01	01	02	Penyediaan jasa komunikasi, sumberdaya air dan listrik	terpenuhinya kebutuhan komunikasi, listrik dan air pada kantor Dipertanhut	1 tahun	DIPERTANHUT	95,000,000
2	01	01	05	Penyediaan jaminan barang milik daerah	prosentase terpeliharanya aset barang milik daerah Dipertanhut	100%	DIPERTANHUT	65,000,000
2	01	01	06	Penyediaan jasa pemeliharaan dan perijinan kendaraan dinas/operasional	terbayarnya perijinan kendaraan dinas/operasional	roda 4 sebanyak 10 unit dan 150 unit kendaraan roda 2	DIPERTANHUT	60,000,000
2	01	01	07	Penyediaan jasa administrasi keuangan	prosentase peningkatan kelancaran penyusunan laporan keuangan		DIPERTANHUT	47,000,000
2	01	01	08	Penyediaan jasa kebersihan kantor	prosentase jumlah bangunan dan lingkungan kantor yang terpelihara		DIPERTANHUT	50,000,000
2	01	01	10	Penyediaan alat tulis kantor	tercukupinya kebutuhan alat tulis kantor untuk kelancaran pelaksanaan tugas		DIPERTANHUT	70,000,000
2	01	01	11	Penyediaan barang cetakan dan penggandaan	terpenuhinya fasilitas kantor akan barang cetakan dan penggandaan untuk kelancaran pelaksanaan tugas		DIPERTANHUT	60,000,000
2	01	01	12	Penyediaan komponen instalasi listrik/penerangan kantor	prosentase ruangan kantor yang terpenuhi kebutuhan alat listrik		DIPERTANHUT	40,000,000
2	01	01	15	Penyediaan bahan bacaan dan peraturan perundang-undangan	terpenuhinya informasi/berita yang uptodate, penambahan wawasan pertanian/perkebunan, pengembangan daya		DIPERTANHUT	50,000,000
2	01	01	17	Penyediaan makanan dan minuman	terpenuhinya makanan dan minuman untuk kelancaran pelaksanaan tugas		DIPERTANHUT	80,000,000

Kode Urusan	Kode Program/ Kegiatan		Bidang Urusan Pemerintah Daerah dan Program / Kegiatan	Sasaran Program / Keluaran Kegiatan	Target	Organisasi	Pagu Indikatif (Rp)	
-1-			-2-	-3-	-4-	-5-	-6-	
2	01	01	18	Rapat-rapat koordinasi dan konsultasi di dalam dan ke luar daerah	kelancaran pelaksanaan kegiatan SKPD dalam menjalankan tupoksinya berdasarkan hasil koordinasi dan konsultasi serta sesuai dengan peraturan/juklak/juknis syah	DIPERTANHUT	350,000,000	
2	01	01	19	Penyediaan jasa keamanan	menurunnya gangguan keamanan kantor	DIPERTANHUT	55,000,000	
2	01	02		Program Peningkatan Sarana dan Prasarana Aparatur	Meningkatnya sarana prasarana aparatur untuk menunjang peningkatan kinerja terhadap kebutuhan	80%	DIPERTANHUT	1,210,000,000
2	01	02	03	Pembangunan gedung kantor	prosentase terbangunnya gedung kantor BPP	gedung kantor BPP kecamatan	DIPERTANHUT	220,000,000
2	01	02	05	Pengadaan kendaraan dinas/operasional	tercukupinya sarana untuk kelancaran pelaksanaan tugas	sepeda motor 4 unit	DIPERTANHUT	80,000,000
2	01	02	07	Pengadaan perlengkapan gedung kantor	tersedianya kursi kerja pelaksana dan kursi rapat ruang pertemuan	kursi kerja pelaksana 50 unit, kursi rapat ruang pertemuan 50 unit	DIPERTANHUT	200,000,000
2	01	02	09	Pengadaan peralatan gedung kantor	terpantaunya kegiatan Dipertanhut	CCTV	DIPERTANHUT	100,000,000
2	01	02	10	Pengadaan meubeler	prosentase tersedianya kursi rapat	kursi rapat 50 unit dan meja rapat 10 unit	DIPERTANHUT	95,000,000
2	01	02	11	Pengadaan komputer dan perlengkapannya	prosentase terciptanya kelancaran pekerjaan	IPAD, laptop, komputer, scanner, printer, DVD eksternal	DIPERTANHUT	60,000,000
2	01	02	24	Pemeliharaan rutin/berkala kendaraan dinas	terpeliharanya kendaraan dinas roda 4 dan roda 2	10 kendaraan dinas roda 4, 20 kendaraan dinas roda 2	DIPERTANHUT	70,000,000
2	01	02	26	Pemeliharaan rutin/berkala perlengkapan gedung kantor	terpeliharanya perlengkapan gedung kantor untuk kelancaran pelaksanaan tugas		DIPERTANHUT	50,000,000
2	01	02	26	pemeliharaan rutin/berkala perlengkapan gedung kantor	terpeliharanya perlengkapan gedung kantor untuk kelancaran pelaksanaan tugas		DIPERTANHUT	100,000,000
2	01	02	28	Pemeliharaan rutin/berkala peralatan gedung kantor	meningkatnya kelancaran pelaksanaan tugas dinas		DIPERTANHUT	30,000,000
2	01	02	29	Pemeliharaan rutin/berkala meubeler	meningkatnya kenyamanan kerja kantor	terpeliharanya 120 unit meubeler	DIPERTANHUT	35,000,000
2	01	02	30	Pemeliharaan rutin/berkala komputer dan perlengkapannya	meningkatnya kelancaran pelaksanaan kerja dinas	20 unit komputer/printer	DIPERTANHUT	35,000,000
2	01	02	37	Pemeliharaan rutin/berkala pagar dan pembatas kantor	terpeliharanya keindahan lingkungan kerja	pengecatan pagar keliling dinas/kantor	DIPERTANHUT	50,000,000
2	01	02	44	Rehabilitasi sedang/berat kendaraan operasional	kelancaran mobilitas tugas dinas		DIPERTANHUT	85,000,000
2	01	05		Peningkatan disiplin aparatur	terwujudnya peningkatan disiplin aparatur	80%	DIPERTANHUT	120,000,000
2	01	05	02	Pengadaan pakaian dinas beserta kelengkapannya	meningkatnya kedisiplinan PNS Dipertanhut	PDH untuk 200 PNS Dipertanhut	DIPERTANHUT	80,000,000
2	01	05	05	Pengadaan pakaian khusus hari-hari tertentu	meningkatnya kedisiplinan PNS Dipertanhut	pakaian batik untuk 200 PNS Dipertanhut	DIPERTANHUT	40,000,000
2	01	05		Program Peningkatan Kapasitas Sumber Daya Aparatur	Terwujudnya peningkatan kapasitas sumberdaya aparatur	80%	DIPERTANHUT	50,000,000
2	01	05	05	Pengiriman pegawai pada seminar/workshop terkait dengan pelaksanaan tupoksi	meningkatnya pengetahuan/wawasan PNS Dipertanhut		DIPERTANHUT	50,000,000
2	01	06		Program Peningkatan Pengembangan Sistem Pelaporan Capaian Kinerja dan Keuangan	Tersusunya laporan capaian kinerja dan keuangan lima tahunan	80%	DIPERTANHUT	115,000,000
2	01	06	01	Penyusunan laporan capaian kinerja dan ikhtisar realisasi kinerja SKPD	tercapainya keserasian dan keseimbangan yang valid antara rencana target dan realisasi target selama TA. 2013	LAKIP Dipertanhut TA.2013 sebanyak 12 buku, penyusunan bahan LPPD 2014 sebanyak 6 buku, penyusunan bahan LKPj 2014 sebanyak 6 buku	DIPERTANHUT	20,000,000
2	01	06	02	Penyusunan pelaporan keuangan semesteran	prosentase peningkatan ketertiban sistem pelaporan keuangan semesteran TA.2013		DIPERTANHUT	10,000,000
2	01	06	04	Penyusunan pelaporan keuangan akhir tahun	prosentase peningkatan ketertiban sistem pelaporan keuangan akhir tahun TA.2013		DIPERTANHUT	15,000,000
2	01	06	06	Penyusunan pelaporan prognosis realisasi anggaran konsolidasi	prosentase meningkatnya ketertiban sistem pelaporan prognosis realisasi anggaran		DIPERTANHUT	10,000,000
2	01	06	09	Monitoring, evaluasi dan pelaporan	tercapainya realisasi perkembangan pelaksanaan kegiatan bulanan sesuai dengan matrik target yang telah ditetapkan dan tercapainya realisasi kegiatan yang kualitatif/efektif/efisiensi		DIPERTANHUT	60,000,000
2	01	09		Program Peningkatan Perencanaan Penganggaran SKPD	Terwujudnya peningkatan perencanaan dan penganggaran SKPD	80%	DIPERTANHUT	230,000,000

Kode Urusan	Kode Program/ Kegiatan		Bidang Urusan Pemerintah Daerah dan Program / Kegiatan	Sasaran Program / Keluaran Kegiatan	Target	Organisasi	Pagu Indikatif (Rp)	
-1-	-2-		-3-	-4-	-5-	-6-		
2	01	09	01	Penyusunan data base perencanaan SKPD	terrealisasinya data potensi tanaman pangan, hortikultura, peternakan, perkebunan, kehutanan yang valid, up to date dan dapat dipertanggungjawabkan	DIPERTANHUT	150,000,000	
2	01	09	02	Penyusunan dokumen perencanaan dan penganggaran SKPD	tersusunnya dokumen perencanaan dan penganggaran tahunan SKPD yang sistematis, terencana, terarah dan berkelanjutan	DIPERTANHUT	80,000,000	
2	01	15		Program Peningkatan Kesejahteraan Petani	Meningkatnya kesejahteraan petani	80%	DIPERTANHUT	1,510,000,000
2	01	15	01	Pelatihan Petani dan Pelaku Agribisnis	meningkatnya kapasitas petani dan pelaku agribisnis dalam melakukan peningkatan produksi pertanian	125 kelompok	DIPERTANHUT	625,000,000
				Pelatihan Bercocok Tanam Cabe Pakembaran (Hasil Forum SKPD Prioritas II Rumpun Ekonomi)	1 Kelompok	DIPERTANHUT	-	
				Pelatihan pengenalan hama dan tanaman Wangkelang (Hasil Forum SKPD Prioritas II Rumpun Ekonomi)	30 orang	DIPERTANHUT	50,000,000	
				Pelatihan Teknologi Pertanian Purana (Hasil Forum SKPD Prioritas II Rumpun Ekonomi)		DIPERTANHUT	-	
				Pelatihan Peternakan KALIMAS (Hasil Forum SKPD Prioritas II Rumpun Ekonomi)	20 orang	DIPERTANHUT	20,000,000	
				PELATIHAN FERMENTASI MAKANAN TERNAK Limbangan (Hasil Forum SKPD Prioritas II Rumpun Ekonomi)		DIPERTANHUT	-	
				Pelatihan ternak kambing Desa Temuireng (Hasil Forum SKPD Prioritas II Rumpun Ekonomi)	20 orang	DIPERTANHUT	25,000,000	
				Pelatihan pembuatan jamur merang Desa Widodaren (Hasil Forum SKPD Prioritas II Rumpun Ekonomi)	10 orang	DIPERTANHUT	25,000,000	
				Pelatihan membuat pur ayam Widuri (Hasil Forum SKPD Prioritas II Rumpun Ekonomi)	1 kelompok (30 orang)	DIPERTANHUT	45,000,000	
				Sosial/Pelatihan budidaya kambing produsen susu Penggarit (Hasil Forum SKPD Prioritas II Rumpun Ekonomi)		DIPERTANHUT		
				(Hasil Reses 2012 FPG)	Pelatihan Budaya Jamur Sewaka PEMALANG	DIPERTANHUT		
				(Hasil Reses 2012 FPG)	Pelatihan Pembuatan pupuk Organik Desa Sukorejo ULUJAMI	DIPERTANHUT		
				(Hasil Reses 2012 FPG)	pelatihan Pembuatan Pupuk Organik Desa Gombong BELIK	DIPERTANHUT		
				(Hasil Reses 2012 FPG)	Pelatihan Pembuatan Pupuk Kompos di Desa Wangkelang MOGA	DIPERTANHUT		
				(Hasil Reses 2012 FPG)	Pelatihan Budidaya Jamur Merang Desa Kendalrejo PETARUKAN	DIPERTANHUT		
				(Hasil Reses 2012 FPG)	Pelatihan Pembuatan Pupuk Organik Desa Siremeng PULOSARI	DIPERTANHUT		
				(Hasil Reses 2012 FPG)	Pelatihan Pembuatan Pupuk Organik Desa Cibuyur WARUNGPRING	DIPERTANHUT		
				(Hasil Reses 2012 FPG)	Pelatihan Budidaya Lele Desa Jraganan BODEH	DIPERTANHUT		
				(Hasil Reses 2012 FPG)	Pelatihan Pembuatan Kompos Desa Bumirejo ULUJAMI	DIPERTANHUT		
				(Hasil Reses 2012 FPG)	Pelatihan Pertukangan Kayu Desa Karangtalok AMPELGADING	DIPERTANHUT		
				(Hasil Reses 2012 FPG)	Pelatihan Pertanian di Desa Mandiraja MOGA	DIPERTANHUT		
				(Hasil Reses 2012 FPG)	Pelatihan Pembuatan Pupuk organik Desa Kuta BANTARBOLANG	DIPERTANHUT		
				(Hasil Reses 2012 FPG)	Pelatihan hama tanaman pangan/sekolah lapang pengelolaan terpadu (sltpp) kecepit randudongkal	DIPERTANHUT		

Kode Urusan	Kode Program/Kegiatan	Bidang Urusan Pemerintah Daerah dan Program / Kegiatan	Sasaran Program / Keluaran Kegiatan	Target	Organisasi	Pagu Indikatif (Rp)		
-1-	-2-	-3-	-4-	-5-	-6-			
		(Hasil Reses 2012 FPG)	Pelatihan Peternakan Kambing purana Bantarbolang		DIPERTANHUT			
		(Hasil Reses 2012 FPG)	Pelatihan pengendalian hama tanaman Batusari Pulosari		DIPERTANHUT			
		(Hasil Reses 2012 FPG)	Pelatihan pengolahan hasil pertanian ds Pulosari, Pulosari		DIPERTANHUT			
		(Hasil Reses 2012 FPG)	Pelatihan Pengolahan hasil pertanian (Pembuatan rengginang singkong Penakir Pulosari		DIPERTANHUT			
		(Hasil Reses 2012 FPG)	Pelatihan pengendalian hama tanama Sewaka Pemalang		DIPERTANHUT			
		(Hasil Reses 2012 FPG)	Pelatihan penanggulangan bencana (SAR) Nyamplungsari Petarukan		DIPERTANHUT			
		(Hasil Reses 2012 FPG)	Pelatihan Pertanian/ pembuatan kompos Mandiraja Moga	1 Unit	DIPERTANHUT	50,000,000		
		(Hasil Reses 2012 FPG)	Pelatihan Budidaya Jamur merang/ Tiram Wonokromo Comal	1 Kelompok	DIPERTANHUT	10,000,000		
		(Hasil Reses 2012 FPG)	Pelatihan Ternak Lele Tumbal Comal	40 Orang	DIPERTANHUT	45,000,000		
		(Hasil Reses 2012 FPDIP)	Pelatihan Optimalisasi Kinerja PPL		DIPERTANHUT			
		(Hasil Reses 2012 FPKB)	Pengendalian Hama Tanaman Pangan		DIPERTANHUT			
		(Hasil Reses 2012 FPKB)	Pengendalian dan Pengawasan Pupuk dan Obat - obatan Pertanian		DIPERTANHUT			
		(Hasil Reses 2012 FPDemokrat)	Pengendalian / Pemberantasan Hama Tanaman Pangan		DIPERTANHUT			
		(Hasil Reses 2012 FAIR)	Penyuluhan pertanian		DIPERTANHUT			
		(Hasil Reses 2012 FAIR)	Sosialisasi pupuk organik		DIPERTANHUT			
		(Hasil Reses 2012 FAIR)	Pengadaan alat pertanian		DIPERTANHUT			
		(Hasil Reses 2012 FAIR)	Meningkatkan kinerja PPL		DIPERTANHUT			
		(Hasil Reses 2012 FPG)	Peternakan Kambing/ penanggulangan penyakit ternak Walangsanga Moga	4 Kelompok	DIPERTANHUT	50,000,000		
		(Hasil Reses 2012 FPDIP)	Pembinaan Peternak Ayam		DIPERTANHUT			
		(Hasil Reses 2012 FPDIP)	Pengawasan Kelompok Penerima Bantuan Ternak Ayam		DIPERTANHUT			
2	01	15	03	Peningkatan Kemampuan Lembaga Petani	Pemberdayaan petani dan kelembagaan petani (pelatihan gapoktan, money dan pengiriman petani dan pendampingan Gebang Mapan)		DIPERTANHUT	105,000,000
2	01	15	06	Pelatihan Petani Perkebunan dan Pelaku Agribisnis Perkebunan	-Peningkatan ketrampilan petani tembakau, Peningkatan ketrampilan pengolahan hasil petani cengek Kec. Moga Kec. Belik Kec. Pulosari	Pelatihan/magang petani tembakau dan cengek 30 petani, 2 kali 40 petani, 2 lokasi	DIPERTANHUT	100,000,000
2	01	15	08	Peningkatan Kemampuan Lembaga Petani Perkebunan	-Peningkatan produksi dan pendapatan petani tebu '-Peningkatan ketrampilan petani tebu	2 KPTR, 20 petani, 1 lokasi 80 petani tebu, 2 lokasi	DIPERTANHUT	75,000,000
2	01	15	09	Peningkatan Kapasitas Pelaku Usaha Komoditas Perkebunan	Peningkatan kemampuan lembaga usaha petani kopi dan cengek '-Kec. Pulosari '-Kec. Watukumpul	80 petani, 2 lokasi	DIPERTANHUT	40,000,000
2	01	15	10	Pembinaan Lingkungan Sosial dan Akses Informasi Produksi Perkebunan	Peningkatan hubungan kerjasama antara petani dengan perusahaan perkebunan '-Kec. Moga '-Kec. Pulosari '-Kec. Petarukan	30 petani, 2 lokasi	DIPERTANHUT	30,000,000

Kode Urusan	Kode Program/Kegiatan	Bidang Urusan Pemerintah Daerah dan Program / Kegiatan	Sasaran Program / Keluaran Kegiatan	Target	Organisasi	Pagu Indikatif (Rp)		
-1-	-2-	-3-	-4-	-5-	-6-			
2	01	15	11	Pelatihan Pengendalian Hama Terpadu Tanaman Perkebunan	-Meningkatnya ketrampilan petani tembakau dalam menerapkan 4 prinsip PHT - Terbangunnya karakter petani tembakau yang mandiri - Terbetuknya Regu Pengendali Hama (RPH) yang handal berdaya guna dan Kec. Pulosari	Pelatihan sekolah lapang pengendalian hama terpadu (SL-PHT) tanaman perkebunan sejumlah 50 orang (2 kelompok tani)	DIPERTANHUT	150,000,000
2	01	15	12	Peningkatan Kualitas Nilai Tambah Hasil Produksi Perkebunan	-Peningkatan kualitas hasil produksi gula kelapa/aren dalam bentuk cetakan - Peningkatan pendapatan pengrajin gula kelapa/aren	Pembinaan pengolahan hasil gula kelapa dan aren 50 pengrajin, 2 lokasi Kec. Belik	DIPERTANHUT	65,000,000
2	01	16		Program Peningkatan Pemasaran Hasil Produksi Pertanian/Perkebunan	Meningkatnya pemasaran hasil produksi pertanian/perkebunan	80%	DIPERTANHUT	206,500,000
2	01	16	07	Promosi atas hasil produksi pertanian /perkebunan unggulan daerah	Dikenalnya produk-produk unggulan komoditas pertanian Kab.Pemalang 100 %	Produk unggulan komoditas pertanian yang dipamerkan dalam 5 (lima) stand	DIPERTANHUT	168,000,000
2	01	16	10	Pengolahan informasi permintaan pasar atas hasil produksi pertanian / perkebunan masyarakat.	Terwujudnya data komoditas padi /palawija /hortikultura sebanyak 10 komoditas	Terpantainya bahan pangan sebanyak 30 komoditas di tingkat kecamatan. 14 kecamatan	DIPERTANHUT	38,500,000
2	01	17		Program Peningkatan Penerapan Teknologi Pertanian/Perkebunan	Meningkatnya penerapan teknologi pertanian/perkebunan	80%	DIPERTANHUT	765,000,000
2	01	17	01	Penelitian dan pengembangan teknologi pertanian /perkebunan tepat guna	Tercapainya perkembangan luasan tanam hortikultura	Tersedianya bibit tanaman nanas Tersedianya bibit tanaman Blimbing 300 batang Tersedianya bibit tanaman Rambutan 300 batang Tersedianya bibit tanaman Durian Montong 250 batang Tersedianya pupuk Organik 1000 kg Tersedianya pupuk Anorganik 900 kg Tersedianya bahan praktek dan bahan baku percontohan PKK 1paket 14 kecamatan	DIPERTANHUT	300,000,000
2	01	17	02	Pengadaan Sarana dan Prasarana Teknologi Pertanian / Perkebunan Tepat Guna	Tersedianya benih unggul dan pupuk dan terlaksananya pendampingan SLPTT	Jumlah pupuk Anorganik yang tersedia sebanyak 13.000 kg	DIPERTANHUT	200,000,000
2	01	17	04	Penyuluhan penerapan teknologi pertanian/perkebunan tepat guna	aplikasi teknologi padi tanpa pupuk kimia, tertanggulangnya hama tikus, tersebarnya kebijakan/teknologi pertanian	dempot padi, pemberantasan tikus dengan tyto alba (burung hantu), pengelolaan media audio visual	DIPERTANHUT	65,000,000
2	01	17	05	Pelatihan dan Bimbingan Pengoperasian Teknologi Pertanian/ Perkebunan Tepat Guna	Terlaksananya pembinaan dan pengawalan pengembangan kapas	Peningkatan Produktifitas dan Produksi Kapas 3 kecamatan, 8 kelompok tani kapas Kec. Taman Kec. Ampelgading Kec. Bantarbolang	DIPERTANHUT	60,000,000
2	01	17	06	Pelatihan Penerapan Teknologi Pertanian/Perkebunan Modern Bercocok Tanam	Peningkatan Pengetahuan Teknologi Modern Bercocok Tanam Tanaman Perkebunan	60 orang petani, 2 lokasi	DIPERTANHUT	50,000,000
2	01	17	09	Sosialisasi Penerapan Teknologi Pertanian/Perkebunan Modern Bercocok Tanam	Peningkatan Pengetahuan dan wawasan informasi teknologi perbenihan bagi petani dan penangkar benih perkebunan	30 orang, 1 lokasi	DIPERTANHUT	30,000,000
2	01	17	10	Pelatihan Penerapan Teknologi Perlindungan Tanaman Perkebunan Tepat Guna	- pelatihan penerapan teknologi peralatan perlindungan tanaman perkebunan - teknis aplikasi feromon dan alat perangkap hama - praktek pengembangan agensia hayati dan aplikasi di lapangan	18 RPH, 180 orang	DIPERTANHUT	60,000,000
2	01	18		Program Peningkatan Produksi Pertanian/Perkebunan	Meningkatnya produksi Pertanian/Perkebunan.	80%	DIPERTANHUT	9,046,892,400
2	01	18	02	Penyediaan Sarana Produksi Pertanian /Perkebunan	Peningkatan penerapan teknologi pertanian /perkebunan berupa pembangunan rehabilitasi dan pemenuhan sarana penunjang	JUT sepanjang 44 Km, Embung sebanyak 5 (lima) Unit, Dam Parit sebanyak 2 (dua) Unit, Irigasi Air Permukaan sebanyak 6 (enam) Unit, Sumur Tanah Dalam sebanyak 1 (satu) Unit,Lumbung Pangan sebanyak 5 (lima) Unit	DIPERTANHUT	7,000,000,000
					<i>Pembangunan Saluran Irigasi Sawah Blok I Tegalpanjang TANAHBAYA (Hasil Forum SKPD Prioritas II Infrastruktur)</i>	1.000 m	DIPERTANHUT	100,000,000

Kode Urusan	Kode Program/ Kegiatan	Bidang Urusan Pemerintah Daerah dan Program / Kegiatan	Sasaran Program / Keluaran Kegiatan	Target	Organisasi	Pagu Indikatif (Rp)		
-1-	-2-	-3-	-4-	-5-	-6-			
			MAKADAN JALAN PERTANIAN/KELAUTAN Pesantren (Hasil Forum SKPD Prioritas II Infrastruktur)		DIPERTANHUT	-		
			SALURAN IRIGASI/TERSIER Kertosari (Hasil Forum SKPD Prioritas II Infrastruktur)		DIPERTANHUT	-		
			SALURAN IRIGASI/TERSIER Sukorejo (Hasil Forum SKPD Prioritas II Infrastruktur)		DIPERTANHUT	-		
			SALURAN IRIGASI/TERSIER DUSUN III DR SIKAYU Sukorejo (Hasil Forum SKPD Prioritas II Infrastruktur)		DIPERTANHUT	-		
			SENDERAN IRIGASI SAWAH Bumirejo (Hasil Forum SKPD Prioritas II Infrastruktur)		DIPERTANHUT	-		
			IRIGASI SAWAH Bumirejo (Hasil Forum SKPD Prioritas II Infrastruktur)		DIPERTANHUT	-		
			Alat Pertanian Babakan (Hasil Forum SKPD Prioritas II Infrastruktur)		DIPERTANHUT	-		
			Pembangunan/penerusan jalan telford/JUT Desa Pegundan (Hasil Forum SKPD Prioritas II Infrastruktur)	2700 m ²	DIPERTANHUT	166,892,400		
		(Hasil Reses 2012 FPDemokrat)	Revitalisasi Saluran Irigasi / tersier Pecanakan Comal		DIPERTANHUT			
		(Hasil Reses 2012 FPKB)	Pemeliharaan saluran irigasi		DIPERTANHUT			
2	01	18	03	Pengembangan Bibit Unggul Pertanian/Perkebunan	Peningkatan produksi dan nilai tambah melalui upaya diversifikasi integrasi atau intensifikasi	1 komoditas, 2 lokasi	DIPERTANHUT	150,000,000
				Bantuan bibit unggul pertanian/perkebunan Plakaran (Hasil Forum SKPD Prioritas II Rumpun Ekonomi)		50 orang	DIPERTANHUT	75,000,000
				Pengembangan intensifikasi tanaman padi dan palawija Wangkelang (Hasil Forum SKPD Prioritas II Rumpun Ekonomi)		25 orang	DIPERTANHUT	60,000,000
			(Hasil Reses 2012 FAIR)	Bantuan bibit pohon			DIPERTANHUT	
			(Hasil Reses 2012 FPDIP)	Bantuan Bibit Jati			DIPERTANHUT	
			(Hasil Reses 2012 FPKS)	Bantuan Budidaya ternak kambing Kendalsari Petarukan			DIPERTANHUT	
			(Hasil Reses 2012 FPKS)	Bantuan Bibit / Benih Padi Kendalsari Petarukan			DIPERTANHUT	
			(Hasil Reses 2012 FPKS)	Pemberian Modal Usaha bagi Petani Petanjungan Petarukan			DIPERTANHUT	
			(Hasil Reses 2012 FPKS)	Bantuan Ternak untuk keluarga kurang mampu Kecepat Randudongkal			DIPERTANHUT	
			(Hasil Reses 2012 FPKS)	Bantuan budidaya ternak dusun posongan Purwoharjo			DIPERTANHUT	
			(Hasil Reses 2012 FPKS)	pemberian modal bagi petani sawah			DIPERTANHUT	
			(Hasil Reses 2012 FPKS)	Bantuan usaha kecil untuk keluarga petani			DIPERTANHUT	
			(Hasil Reses 2012 FPKS)	Bantuan benih padi			DIPERTANHUT	
			(Hasil Reses 2012 FPKS)	Bantuan dana bergulir petani tambak			DIPERTANHUT	
			(Hasil Reses 2012 FPKS)	Bantuan budidaya ternak kambing Batarsari			DIPERTANHUT	
			(Hasil Reses 2012 FPKS)	Bantuan pertanian untuk sayur Batarsari			DIPERTANHUT	
			(Hasil Reses 2012 FPKS)	Pemberian modal bagi petani sayur Gombang Belik			DIPERTANHUT	

Kode Urusan	Kode Program/Kegiatan	Bidang Urusan Pemerintah Daerah dan Program / Kegiatan	Sasaran Program / Keluaran Kegiatan	Target	Organisasi	Pagu Indikatif (Rp)		
-1-	-2-	-3-	-4-	-5-	-6-			
		(Hasil Reses 2012 FPKS)	Bantuan benih padi bagi petani miskin ds Belik, Belik		DIPERTANHUT			
		(Hasil Reses 2012 FPKS)	Modal untuk ternak kambing Pegiringan Randudongkal		DIPERTANHUT			
		(Hasil Reses 2012 FPKS)	Bantuan sarana dan prasarana petani Randudongkal Randudongkal		DIPERTANHUT			
		(Hasil Reses 2012 FPKS)	Pertukaran sawah desa dengan perhutani Randudongkal Randudongkal		DIPERTANHUT			
2	01	18	04	Sertifikasi Bibit Unggul Pertanian/ Perkebunan	Peningkatan ketersediaan bahan baku bagi industri	2 komoditas, 2 lokasi (Cengkeh dan tembakau)	DIPERTANHUT	100,000,000
2	01	18	07	Kegiatan Pencegahan, Penanggulangan dan Pengendalian Hama Penyakit Tanaman dan Organisme Pengganggu Pertanian / Perkebunan	Intensitas serangan OPT yang dapat diminimalkan	Pestisida untuk Hama Wereng yang tersedia 1000 L / kg Rodentisida untuk hama Tikus tersedia 400 kg	DIPERTANHUT	600,000,000
2	01	18	12	Kegiatan Pengolahan Lahan dan Air Pertanian / Perkebunan	Terlaksananya kegiatan Pemantapan /Pembinaan Pengelolaan Lahan dan Air	50 kali	DIPERTANHUT	450,000,000
2	01	18	09	Studi Orientasi dan Koordinasi Sistem Pengelolaan Perkebunan	Meningkatnya wawasan dan ketrampilan petani perkebunan melalui kegiatan magang kerja	30 orang, 1 lokasi	DIPERTANHUT	75,000,000
2	01	18	11	Peningkatan Kualitas Bahan- Bahan Produksi Tanaman Perkebunan	Peningkatan produksi dan produktifitas cengkeh melalui upaya rehabilitasi	2 komoditas, 1 lokasi	DIPERTANHUT	150,000,000
2	01	18	13	Pengamatan, Identifikasi, Inventarisasi dan Pengendalian OPT Perkebunan	-Terkendalanya OPT perkebunan sampai batas bawah ambang ekonomi '- Meningkatnya ketrampilan RPH '-Dicapai peningkatan produksi yang optimal	10 desa dan 10 RPH	DIPERTANHUT	120,000,000
2	01	19		Program pemberdayaan penyuluh pertanian/perkebunan lapangan	Berkembangnya pemberdayaan penyuluh pertanian/perkebunan lapangan	80%	DIPERTANHUT	495,000,000
2	01	19	01	Peningkatan kapasitas tenaga penyuluh pertanian/perkebunan	programa, penilaian angka kredit, rapat koordinasi dengan petugas lapang		DIPERTANHUT	135,000,000
2	01	19	02	Peningkatan kesejahteraan tenaga penyuluh pertanian/perkebunan	meningkatnya kinerja petugas lapang, meningkatnya kinerja THL-TB PP		DIPERTANHUT	360,000,000
2	01	20		Program Pencegahan dan Penanggulangan Penyakit Ternak	Meningkatnya Kesehatan dan kualitas, serta meningkatnya pencegahan dan penanggulangan penyakit ternak	80%	DIPERTANHUT	400,000,000
2	01	20	01	Kegiatan Pendataan Masalah Peternakan	Diketahuinya angka morbiditas / prosentase kesakitan ternak dibandingkan ternak yang sehat	14 kecamatan	DIPERTANHUT	50,000,000
2	01	20	02	Kegiatan Pemeliharaan Kesehatan dan Pencegahan Penyakit Menular Ternak	Menurunnya angka kesakitan / morbiditas ternak di kabupaten Pemalang	14 kecamatan, obat hewan/ternak 13 jenis Publikasi penyakit zoonosis melalui media cetak dan radio 10 paket	DIPERTANHUT	250,000,000
2	01	20	06	Kegiatan Pengawasan dan Penyehatan Peredaran Pangan Asal Hewan	Meningkatkan higiene dan sanitase bagi pelaku dan konsumen PAH agar PAH yang dihasilkan memenuhi ketentuan aman, sehat, utuh dan halal (ASUH)	2 paket	DIPERTANHUT	100,000,000
2	01	21		Program Peningkatan Produksi Hasil Peternakan	Meningkatnya produksi hasil peternakan	80%	DIPERTANHUT	260,000,000
2	01	21	03	Pendistribusian Bibit Ternak Kepada Masyarakat	Meningkatnya populasi ternak sehingga meningkatkan produksi hasil ternak.	a. Ternak kambing jantan sebanyak 5 ekor; b. Ternak kambing betina sebanyak 30 ekor.	DIPERTANHUT	60,000,000
2	01	21	06	Kegiatan Pembelian dan Pendistribusian vaksin dan pakan ternak	Menurunnya angka kesakitan / morbiditas ternak unggas terhadap penyakit AI	3 paket	DIPERTANHUT	50,000,000
2	01	21	08	Kegiatan Pengembangan Agribisnis Peternakan	tersedianya data informasi harga pasar produk peternakan sebesar 100% cakupan bina kelompok tani ternak sebesar 41%	12 bulan	DIPERTANHUT	150,000,000
2	01	22		Program peningkatan pemasaran hasil produksi peternakan	Meningkatnya pemasaran hasil produksi peternakan	80%	DIPERTANHUT	100,000,000
2	01	22	07	Kegiatan Promosi Atas Hasil Produksi Peternakan Unggulan Daerah	Promosi hasil produksi peternakan pada event-event pameran	minimal 3 event	DIPERTANHUT	100,000,000
2	01	23		Program Peningkatan Penerapan Teknologi Peternakan	Meningkatnya Penerapan Teknologi Peternakan	80%	DIPERTANHUT	505,000,000
2	01	23	01	Kegiatan Penelitian dan Pengembangan Teknologi Peternakan Tepat Guna.	Meningkatnya pengetahuan dan ketrampilan di bidang teknologi peternakan tepat guna bagi petani ternak sehingga peternak mampu meningkatkan efisiensi dalam budidaya ternak, populasi ternak, produksi ternak, serta produktifitas ternak.	12 kelompok	DIPERTANHUT	100,000,000

Kode Urusan	Kode Program/ Kegiatan	Bidang Urusan Pemerintah Daerah dan Program / Kegiatan	Sasaran Program / Keluaran Kegiatan	Target	Organisasi	Pagu Indikatif (Rp)		
-1-	-2-	-3-	-4-	-5-	-6-			
2	01	23	02	Kegiatan Pengadaan Sarana dan Prasarana Teknologi Peternakan Tepat Guna.	Meningkatnya jumlah ternak besar dan kecil yang mendapat pelayanan inseminasi buatan, sehingga diharapkan mampu mendorong peningkatan populasi ternak, serta produksi dan produktifitas ternak.	a. N2 Cair sebanyak 4.500 liter. b. Semen Beku (Straw) sebanyak 4.000 dosis. c. Plastik Glove sebanyak 60 pak. d. Plastik Sheet sebanyak 60 pak. e. Chopper 3 buah.	DIPERTANHUT	155,000,000
2	01	23	04	Penyuluhan penerapan teknologi peternakan tepat guna	pelayanan di RPH, pembinaan kepada jagal dan petugas RPH serta meningkatnya PAD asal retribusi		DIPERTANHUT	250,000,000
2	02			KEHUTANAN			DIPERTANHUT	4,180,000,000
2	02	15		Program Pemanfaatan Potensi Sumber Daya Hutan	Meningkatnya pemanfaatan potensi sumber daya hutan	80%	DIPERTANHUT	1,125,000,000
2	02	15	02	* Pengembangan Hutan Tanaman	Persentase luas Hutan rakyat yang direhabilitasi terhadap rehabilitasi yang direncanakan (100%)	300 Ha	DIPERTANHUT	600,000,000
2	02	15	03	* Pengembangan Hasil Hutan Non Kayu	Persentase jumlah HHBK unggulan yang dikembangkan terhadap jumlah komoditas yang direncanakan	4 komoditas (Budidaya Lebah Madu, Bambu, Aren, Getah Pinus)	DIPERTANHUT	75,000,000
2	02	15	06	* Pengelolaan dan Pemanfaatan Hutan	luas penanaman, tebangan, dan produksi hutan negara serta besarnya Dana Bagi Hasil PSDH (100%)	3 KPH (KPH Pemalang, KPH Pekalongan Barat, KPH Pekalongan Timur)	DIPERTANHUT	100,000,000
2	02	15	08	* Pengembangan, Pengujian, dan Pengendalian Peredaran Hasil Hutan	jumlah dokumen yang disediakan dari Dinas (100%) dan jumlah pembekalan yang direncanakan (100%)	Terbitnya SKAU dan Nota Angkutan (7000 dokumen) dan Pembekalan bagi Kepala Desa dalam rangka Penerbitan SKAU (3 hari, 120 orang)	DIPERTANHUT	250,000,000
2	02	15	10	* Pembinaan dan Penilaian Kelembagaan dan Pemanfaatan Hutan	jumlah LMDH yang dibina terhadap jumlah total LMDH	75 LMDH	DIPERTANHUT	100,000,000
2	02	16		Program Rehabilitasi Hutan dan Lahan	Terwujudnya upaya rehabilitasi hutan dan lahan	80%	DIPERTANHUT	2,455,000,000
2	02	16	01	* Koordinasi Penyelenggaraan Reboisasi dan Penghijauan Hutan	jumlah koordinasi yang dilaksanakan dari yang direncanakan	(1 tahun) sebanyak 12 kali	DIPERTANHUT	150,000,000
2	02	16	02	* Pembuatan Bibit/ Benih Tanaman	jumlah bibit yang disediakan dari yang direncanakan	50.000 batang	DIPERTANHUT	150,000,000
2	02	16	06	* Peran Serta Masyarakat dalam Rehabilitasi Hutan dan Lahan	Jumlah pencanganan gerakan penanaman yang dilakukan terhadap yang direncanakan	1 kali	DIPERTANHUT	50,000,000
2	02	16	12	* Pemeliharaan Kawasan Hutan Mangrove	luas mangrove yang direhabilitasi terhadap	50 Ha	DIPERTANHUT	200,000,000
2	02	16	14	* Penanganan Kawasan Sempadan Pantai	luas kawasan sempadan pantai yang	15 Ha	DIPERTANHUT	80,000,000
2	02	16	16	* Penanganan Kawasan Mata Air	kawasan mata air yang direhabilitasi dari jumlah mata air yang direncanakan	30 Ha	DIPERTANHUT	75,000,000
2	02	16	17	* Fasilitas Penyediaan Bibit dan Perbenihan Tanaman (Pembangunan Kebun Bibit Rakyat/KBR)	Jumlah Kebun Bibit Rakyat yang dibuat oleh Desa dari yang direncanakan	35 unit	DIPERTANHUT	1,750,000,000
2	02	17		Program Perlindungan dan Konservasi sumber daya hutan	Meningkatnya perlindungan dan konservasi sumber daya hutan	80%	DIPERTANHUT	300,000,000
2	02	17	08	* Pemeliharaan Hewan yang Dilindungi pada Kawasan Hutan	jumlah Rusa yang dipelihara dalam demplot penangkaran	13 (tiga belas) ekor	DIPERTANHUT	50,000,000
2	02	17	11	* Pengembangan Sarana dan Prasarana Pengamanan Hutan	Perengkapan lapangan bagi MPA dan kelompok tani dlm rangka perlindungan sumberdaya hutan	1 paket	DIPERTANHUT	100,000,000
2	02	17	12	* Pengendalian Hama dan Penyakit Tanaman Hutan	jumlah kegiatan pengendalian hama dan penyakit	1 paket	DIPERTANHUT	50,000,000
2	02	17	14	* Fasilitas Penanganan Kawasan Rawan Bencana	jumlah bangunan konservasi tanah dan air yang dibuat dari yang direncanakan	3 unit	DIPERTANHUT	100,000,000
2	02	19		Program Pembinaan dan Penertiban Industri Hasil Hutan	Meningkatnya pembinaan dan penertiban industri hasil hutan	80%	DIPERTANHUT	75,000,000
2	02	19	03	* Pengawasan, Penertiban, Pelaksanaan Peraturan Daerah mengenai Pengelolaan Industri Hasil Hutan	jumlah IPHHK yang dibina	80 unit	DIPERTANHUT	75,000,000
2	02	20		Program Perencanaan dan Pengembangan Hutan	Meningkatnya perencanaan dan pengembangan hutan	80%	DIPERTANHUT	225,000,000
2	02	20	05	* Perencanaan dan Pengendalian Pembangunan Kehutanan	Penyusunan Data Statistik Kehutanan, RTn-RHL, Rancangan Teknis Kegiatan, dan Rencana Kehutanan Tingkat Kabupaten (RKTk) Tahun 2014-2033	4 buku	DIPERTANHUT	125,000,000
2	02	20	10	* Pengembangan Penyuluhan Kehutanan	Persentase jumlah sarana prasarana penyuluhan kehutanan yang disediakan dari yang direncanakan (100%)	1 paket	DIPERTANHUT	100,000,000
				DINAS KEBUDAYAAN DAN PARIWISATA			DISBUDPAR	75,951,802,000

Kode Urusan	Kode Program/ Kegiatan	Bidang Urusan Pemerintah Daerah dan Program / Kegiatan	Sasaran Program / Keluaran Kegiatan	Target	Organisasi	Pagu Indikatif (Rp)		
-1-	-2-	-3-	-4-	-5-	-6-			
1	17	KEBUDAYAAN			DISBUDPAR	10,641,800,000		
2	04	Program Pelayanan Administrasi Perkantoran	Tersedianya pelayanan administrasi perkantoran untuk meningkatkan kinerja terhadap kebutuhan	80%	DISBUDPAR	1,831,800,000		
2	04	01	01	Penyediaan jasa surat menyurat	Jumlah surat yang tersampaikan dengan baik dan benar.	1.200 surat	DISBUDPAR	12,000,000
2	04	01	02	Penyediaan jasa komunikasi, sumber daya air dan listrik	Persentase tersedianya kebutuhan jasa komunikasi, sumber daya air dan listrik terhadap kebutuhan keseluruhan.	12 bulan	DISBUDPAR	300,000,000
2	04	01	06	Penyediaan jasa pemeliharaan dan perizinan kendaraan dinas/ operasional	Persentase jumlah kendaraan dinas layak pakai.	6 kendaraan roda 4 dan 13 kendaraan roda 2	DISBUDPAR	10,000,000
2	04	01	08	Penyediaan jasa kebersihan kantor	Terjaganya kebersihan kantor.	12 bulan	DISBUDPAR	200,000,000
2	04	01	09	Penyediaan jasa perbaikan peralatan kerja	Persentase jumlah peralatan kerja yang diperbaiki terhadap kebutuhan.	10 unit	DISBUDPAR	50,000,000
2	04	01	10	Penyediaan alat tulis kantor	Tersedianya alat tulis kantor.	1 paket, 800 lembar	DISBUDPAR	45,000,000
2	04	01	11	Penyediaan barang cetakan dan penggandaan	Tersedianya barang cetakan berupa tiket/karcis obyek wisata sebanyak, buku A2, stofmap dinas, amplop casing dinas, surat tanda setoran, surat setoran pajak, kartu kendali surat, blanko SPPD, spanduk, dan penggandaan/ fotocopy terhadap kebutuhan per tahun.	15.000 buku, 20 rim, 1.500 buah, 150 set, 14.000 lembar	DISBUDPAR	200,000,000
2	04	01	12	Penyediaan komponen instalasi listrik/penerangan bangunan kantor	Jumlah komponen instalasi listrik yang tersedia.	4 jenis, 12 bulan	DISBUDPAR	35,000,000
2	04	01	13	Penyediaan peralatan dan perlengkapan kantor	Tersedianya pompa submersible, mesin fotocopy, mesin penghancur kertas, dan sound system serta peralatan musik.	7 unit, 2 set	DISBUDPAR	310,000,000
2	04	01	14	Penyediaan peralatan rumah tangga	Tersedianya AC, Televisi, vacuum cleaner.	11 unit	DISBUDPAR	61,000,000
2	04	01	15	Penyediaan bahan bacaan dan peraturan perundang-undangan	Jumlah buku/bahan bacaan yang tersedia.	1 tabloid, 3 surat kabar (12 bulan)	DISBUDPAR	11,000,000
2	04	01	16	Penyediaan bahan logistik kantor	Terpenuhinya kebutuhan bahan logistik selama setahun.	3 jenis	DISBUDPAR	20,000,000
2	04	01	17	Penyediaan makanan dan minuman	Tersedianya makanan dan minuman sebanding dengan jumlah pegawai dengan kegiatan rapat/kegiatan lain yang memadai selama setahun.	13 jenis, 70 orang	DISBUDPAR	185,000,000
2	04	01	18	Rapat-rapat koordinasi dan konsultasi di dalam dan ke luar daerah	Terlaksananya rapat koordinasi di dalam dan keluar daerah dan kegiatan lain yang berkaitan dengan TUPOKSI Disbudpar.	200 kali	DISBUDPAR	200,000,000
2	04	01	19	Penyediaan jasa keamanan	Terselenggaranya keamanan kantor.	12 bulan	DISBUDPAR	142,800,000
2	04	01	20	Rapat-rapat koordinasi pendampingan pelaksanaan kegiatan	Terlaksananya rapat koordinasi dalam rangka pendampingan kegiatan yang berkaitan dengan TUPOKSI Disbudpar.	50 kali	DISBUDPAR	50,000,000
1	17	15	Program Pengembangan Nilai Budaya	Terwujudnya pengembangan nilai budaya	80%	DISBUDPAR	605,000,000	
1	17	15	01	Pelestarian dan aktualisasi adat budaya daerah	Terlaksananya festival tradisi lisan dan permainan rakyat, dokumentasi/perekaman Upacara tradisional Kearifan Budaya Lokal.	3 kegiatan	DISBUDPAR	450,000,000
1	17	15	03	Penyusunan kebijakan tentang budaya lokal daerah	Tersusunnya kebijakan pengembangan budaya lokal daerah.	1 kegiatan	DISBUDPAR	45,000,000
1	17	15	04	Pemantauan dan evaluasi pelaksanaan program pengembangan nilai budaya	Terlaksananya pemantauan dan pembinaan sanggar seni budaya.	14 kecamatan	DISBUDPAR	60,000,000
1	17	15	05	Pemberian dukungan, penghargaan dan kerjasama di bidang budaya	Terlaksananya pemberian penghargaan kepada seniman dan budayawan di Kabupaten Pemalang.	10 orang	DISBUDPAR	50,000,000
1	17	16	Program Pengelolaan Kekayaan Budaya	Terwujudnya pengelolaan kekayaan budaya	80%	DISBUDPAR	4,050,000,000	
1	17	16	01	Fasilitasi partisipasi masyarakat dalam pengelolaan kekayaan budaya	Terlaksananya kemah budaya dan pengiriman peserta kemah budaya ke tingkat provinsi Jawa Tengah.	2 kegiatan (3 hari /28 kelompok, 2 tim/regu)	DISBUDPAR	125,000,000
1	17	16	02	Pelestarian fisik dan kandungan bahan pustaka termasuk naskah kuno	Terlaksananya pemeliharaan/ konservasi benda cagar budaya/situs di Kabupaten Pemalang (situs Lawanrejo di Pemalang).	9 situs	DISBUDPAR	630,000,000
1	17	16	03	Penyusunan kebijakan pengelolaan kekayaan budaya lokal daerah	Tersusunnya kebijakan pengelolaan budaya lokal daerah.	1 kegiatan	DISBUDPAR	45,000,000
1	17	16	04	Sosialisasi pengelolaan kekayaan budaya lokal daerah	Terlaksananya Sosialisasi Peraturan Benda Cagar Budaya.	60 orang	DISBUDPAR	35,000,000
1	17	16	05	Pengelolaan dan pengembangan	Terwujudnya pendirian rintisan museum	1 paket	DISBUDPAR	2,250,000,000
1	17	16	06	Pengembangan kebudayaan dan pariwisata	Terlaksananya gerebek Syawal dan pentas seni budaya di obyek wisata.	25 kali	DISBUDPAR	160,000,000

Kode Urusan	Kode Program/Kegiatan	Bidang Urusan Pemerintah Daerah dan Program / Kegiatan	Sasaran Program / Keluaran Kegiatan	Target	Organisasi	Pagu Indikatif (Rp)		
-1-	-2-	-3-	-4-	-5-	-6-			
1	17	16	07	Pengembangan nilai dan geografi sejarah	Terlaksananya pembuatan papan petunjuk/papan informasi di lokasi benda cagar budaya, pemetaan situs-situs benda cagar budaya di Kabupaten Pemalang, dan penyusunan buku profil legenda/budaya di Kabupaten Pemalang.	3 kegiatan	DISBUDPAR	600,000,000
1	17	16	09	Perumusan kebijakan sejarah dan purbakala	Tersusunnya rumusan kebijakan sejarah dan purbakala.	1 kebijakan	DISBUDPAR	45,000,000
1	17	16	12	Pengelolaan karya cetak dan karya rekam	Terlaksananya penyelenggaraan workshop perfilman bagi kalangan perfilman di daerah.	40 orang	DISBUDPAR	100,000,000
1	17	16	13	Pengembangan database sistem informasi sejarah purbakala	Terwujudnya database sistem informasi sejarah purbakala di Kabupaten Pemalang.	1 paket	DISBUDPAR	60,000,000
1	17	17		Program Pengelolaan Keragaman Budaya	Terwujudnya pengelolaan keragaman budaya	80%	DISBUDPAR	4,110,000,000
1	17	17	01	Pengembangan kesenian dan budaya daerah	Terlaksananya pembangunan rumah budaya (gedung kesenian) dan tersedianya sarana kesenian dan budaya berupa seperangkat	1 unit, 3 set	DISBUDPAR	2,955,000,000
				(Hasil Reses 2012 FPG)	Pengembangan Kesenian dan budaya Kendalsari Petarukan		DISBUDPAR	
1	17	17	02	Penyusunan sistem informasi database bidang kebudayaan	Tersusunnya inventarisasi dan penyusunan buku profil kebudayaan (ragam budaya daerah) Kabupaten Pemalang.	2 kegiatan, 300 eksemplar	DISBUDPAR	125,000,000
1	17	17	03	Penyelenggaraan dialog kebudayaan	Terselenggaranya dialog seni dan kebudayaan daerah kabupaten Pemalang.	60 orang	DISBUDPAR	35,000,000
1	17	17	04	Fasilitasi perkembangan keragaman budaya daerah	terlaksananya pentas karawitan malam selasa kliwon dan Parade Seni dan Budaya Tingkat Kabupaten Pemalang.	2 kegiatan (12 kali)	DISBUDPAR	175,000,000
1	17	17	05	Fasilitasi penyelenggaraan festival budaya daerah	Terlaksananya pentas kesenian di TMII Jakarta, 3 pentas/festival kesenian dan budaya daerah tingkat Provinsi, parade seni	11 kali	DISBUDPAR	770,000,000
1	17	17	06	Seminar dalam rangka revitalisasi dan reaktualisasi budaya lokal	Terlaksananya Seminar dalam rangka revitalisasi dan reaktualisasi budaya lokal.	100 orang	DISBUDPAR	50,000,000
1	17	18		Program Pengembangan Kerjasama Pengelolaan Kekayaan Budaya	berkembangnya Kerjasama Pengelolaan Kekayaan Budaya	80%	DISBUDPAR	45,000,000
1	17	18	01	Fasilitasi pengembangan kemitraan dengan LSM dan perusahaan swasta	Terlaksananya pentas wayang kulit semalam suntuk di RRI Purwokerto.	1 kali	DISBUDPAR	45,000,000
2	04			PARIWISATA			DISBUDPAR	65,310,002,000
2	04	02		Program Peningkatan Sarana dan Prasarana Aparatur	Meningkatnya sarana prasarana aparatur untuk menunjang peningkatan kinerja terhadap kebutuhan	80%	DISBUDPAR	8,183,400,000
2	04	02	03	Pembangunan gedung kantor	Tercukupinya pengadaan gedung kantor Disbudpar terhadap kebutuhan.	1 paket	DISBUDPAR	3,000,000,000
2	04	02	05	Pengadaan kendaraan dinas/operasional	Tersedianya kendaraan dinas roda 4 dan kendaraan roda 2.	4 unit	DISBUDPAR	450,000,000
2	04	02	07	Pengadaan perlengkapan gedung kantor	Tercukupinya kebutuhan perlengkapan gedung kantor berupa pengisian tabung gas dan pengadaan gordeyn.	12 tabung, 6 set	DISBUDPAR	45,000,000
2	04	02	09	Pengadaan peralatan gedung kantor	Tersedianya las karbit dan elektromotor 7,5 PK.	7 unit	DISBUDPAR	30,000,000
2	04	02	10	Pengadaan meubeler	Tersedianya meja kursi untuk wahana, almari arsip, meja komputer, meja kursi tamu, kursi rapat dan meja rapat.	21 set, 106 unit	DISBUDPAR	200,000,000
2	04	02	11	Pengadaan komputer dan perlengkapannya	Tersedianya komputer notebook, printer, UPS dan stabilizer.	14 unit	DISBUDPAR	80,000,000
2	04	02	12	Pengadaan alat-alat elektronik	Terpasangnya alat CCTV di OW Widuri.	1 paket	DISBUDPAR	45,000,000
2	04	02	14	Pengadaan lemari besi dan filling cabinet	Tersedianya filling cabinet dan lemari besi.	7 unit	DISBUDPAR	100,000,000
2	04	02	15	Pengadaan tanah operasional pemerintah daerah	Terlaksananya pendataan lahan untuk lokasi pembangunan pos pengamatan (gardu pandang) gunung Slamet dan penyediaan	2 bidang	DISBUDPAR	108,400,000
2	04	02	16	Pembangunan tempat parkir dan area publik kantor	Terlaksananya pembangunan tempat parkir.	2 unit	DISBUDPAR	200,000,000
2	04	02	17	Pembangunan pagar dan pembatas lingkungan kantor	Terlaksananya pembangunan pagar keliling dan pagar pembatas pantai obyek wisata Pantai Widuri.	3 unit	DISBUDPAR	2,500,000,000
2	04	02	22	Pemeliharaan rutin/berkala gedung kantor	Terlaksananya pemeliharaan rutin/berkala gedung kantor Disbudpar dan anjungan Kabupaten Pemalang di PRPP Jateng.	2 unit	DISBUDPAR	50,000,000
2	04	02	24	Pemeliharaan rutin/berkala kendaraan dinas/operasional	Terlaksananya pemeliharaan kendaraan roda 4 dan kendaraan roda 2.	6 kendaraan roda 4 dan 13 kendaraan roda 2	DISBUDPAR	75,000,000
2	04	02	26	Pemeliharaan rutin/berkala perlengkapan gedung kantor	Terlaksananya pemeliharaan rutin/berkala perlengkapan gedung kantor terhadap kebutuhan.	61 unit	DISBUDPAR	25,000,000
2	04	02	28	Pemeliharaan rutin/berkala peralatan gedung kantor	Terlaksananya pemeliharaan rutin/berkala peralatan gedung kantor.	45 unit	DISBUDPAR	40,000,000
2	04	02	29	Pemeliharaan rutin/berkala mebeleur	Terlaksananya pemeliharaan rutin/berkala meubeler.	141 buah/unit	DISBUDPAR	10,000,000

Kode Urusan	Kode Program/Kegiatan	Bidang Urusan Pemerintah Daerah dan Program / Kegiatan	Sasaran Program / Keluaran Kegiatan	Target	Organisasi	Pagu Indikatif (Rp)		
-1-	-2-	-3-	-4-	-5-	-6-			
2	04	02	30	Pemeliharaan rutin/berkala komputer dan perlengkapannya	Terlaksananya pemeliharaan rutin/berkala komputer dan perlengkapannya.	28 unit	DISBUDPAR	25,000,000
2	04	02	35	Pemeliharaan rutin/berkala bangunan sejarah	Terlaksananya pemeliharaan/renovasi bangunan/situs sejarah.	1 unit	DISBUDPAR	150,000,000
2	04	02	42	Rehabilitasi sedang/berat gedung kantor	Terlaksananya rehabilitasi berat gedung kantor Disbudpar.	1 paket	DISBUDPAR	1,000,000,000
2	04	02	44	Rehabilitasi sedang/berat kendaraan dinas/operasional	Terlaksananya rehabilitasi sedang/berat kendaraan dinas/operasional Disbudpar.	5 unit	DISBUDPAR	50,000,000
2	04	05		Program Peningkatan kapasitas sumberdaya aparatur	terwujudnya Peningkatan kapasitas sumberdaya aparatur	80%	DISBUDPAR	175,000,000
2	04	05	04	Pelatihan teknis pelaksanaan tupoksi SKPD	Jumlah pegawai yang memahami tupoksi SKPD.	70 orang	DISBUDPAR	75,000,000
2	04	05	05	Pengiriman pegawai pada seminar workshop terkait dengan pelaksanaan tupoksi	Jumlah pegawai yang mengikuti seminar workshop terkait dengan pelaksanaan tupoksi Disbudpar.	10 orang	DISBUDPAR	100,000,000
2	04	06		Program Peningkatan Pengembangan Sistem Pelaporan Capaian Kinerja dan Keuangan	Tersusunya laporan capaian kinerja dan keuangan lima tahunan	80%	DISBUDPAR	87,500,000
2	04	06	01	Penyusunan laporan capaian kinerja dan ikhtisar realisasi kinerja SKPD	Terlaksana penyusunan laporan capaian kinerja dan ikhtisar realisasi kinerja SKPD (Daloptan, LAKIP, LKPJ, Laporan Inpres No. 5 Tahun 2004).	4 jenis laporan, 12 bulan, 1 paket, 20 buku	DISBUDPAR	40,000,000
2	04	06	02	Penyusunan pelaporan keuangan semesteran	Tersusunnya laporan keuangan semesteran.	1 laporan	DISBUDPAR	7,500,000
2	04	06	04	Penyusunan pelaporan keuangan akhir tahun	Tersusunnya laporan keuangan akhir tahun.	1 laporan, 10 buku	DISBUDPAR	10,000,000
2	04	06	09	Monitoring, evaluasi dan pelaporan	Terlaksananya kegiatan monitoring, evaluasi dan pelaporan.	6 kali	DISBUDPAR	30,000,000
2	04	09		Program Peningkatan Perencanaan dan Penganggaran SKPD	Terwujudnya peningkatan perencanaan dan penganggaran SKPD	80%	DISBUDPAR	80,000,000
2	04	09	01	Penyusunan database perencanaan SKPD	Terselenggaranya data base perencanaan Disbudpar.	1 kegiatan	DISBUDPAR	35,000,000
2	04	09	02	Penyusunan dokumen perencanaan dan penganggaran SKPD	Tersusunnya dokumen perencanaan dan penganggaran Disbudpar.	6 dokumen perencanaan (170 buku)	DISBUDPAR	45,000,000
2	04	15		Program Pengembangan Pemasaran Pariwisata	Meningkatnya pengembangan dan pemasaran pariwisata	80%	DISBUDPAR	1,009,000,000
2	04	15	02	Peningkatan pemanfaatan teknologi informasi dalam pemasaran pariwisata	Terwujudnya instalasi website pariwisata.	1 paket	DISBUDPAR	45,000,000
2	04	15	03	Pengembangan jaringan kerja sama promosi pariwisata	terwujudnya jaringan kerjasama promosi pariwisata terhadap kebutuhan.	1 jaringan	DISBUDPAR	40,000,000
2	04	15	04	Koordinasi dengan sektor pendukung pariwisata	Terlaksananya koordinasi dengan sektor pendukung pariwisata pada masa lebaran.	1 kegiatan	DISBUDPAR	190,000,000
2	04	15	05	Pelaksanaan promosi pariwisata nusantara di dalam dan di luar negeri	Terlaksananya pameran produk pariwisata (2 Pameran Produk Wisata Tk. Nasional, Jateng Fair , 2 Pameran Kuliner) dan pembuatan alat promosi pariwisata stiker sebanyak , leaflet, peta wisata dan buku profil pariwisata, kalender promosi pariwisata , serta pemeliharaan baliho.	5 pameran, 5.000 lembar, 2.000 lembar, 500 buah, 500 eksemplar, 1000 set, 5 unit	DISBUDPAR	654,000,000
2	04	15	08	Pelatihan pemandu wisata terpadu	Terlaksananya pelatihan pemandu wisata terpadu.	60 orang	DISBUDPAR	80,000,000
2	04	16		Program Pengembangan Destinasi Pariwisata	Berkembangnya destinasi pariwisata	80%	DISBUDPAR	55,315,102,000
2	04	16	01	Pengembangan objek pariwisata unggulan	Persentase terlaksananya pembangunan gardu pandang Gunung Slamet terhadap kebutuhan.	1 paket	DISBUDPAR	13,725,102,000
				(Hasil Reses 2012 FPDIP)	Pengelolaan Kawasan Wisata di Widuri		DISBUDPAR	
				(Hasil Reses 2012 FPDIP)	Peningkatan / Optimalisasi Obyek Wisata Ds. Nyamplungsari, Pantai Blendung, dan Telaga Silating		DISBUDPAR	
2	04	16	02	Peningkatan pembangunan sarana dan prasarana pariwisata	Perbaikan jalan menuju obyek wisata Pantai Widuri pembangunan pagar keliling di OW Widuri, pembangunan jalan menuju OW Curug Bengkawah, pembangunan pagar pengaman di Curug Bengkawah, penataan lingkungan di Curug Bengkawah, pembangunan mushola di area road race (OW Widuri), pembangunan arena ATV di OW Widuri, pembangunan plasa penghubung di OW Widuri, wahana kolam sepeda air, tempat bilas, perbaikan dermaga, penataan lingkungan dan peningkatan sarana dan prasarana di OW Pantai Widuri, Nyamplungsari, Blendung, dan Telaga Silating serta pembangunan pagar keliling area road race dan pagar pembatas tepi pantai di OW Widuri.	14 paket	DISBUDPAR	17,000,000,000

Kode Urusan	Kode Program/ Kegiatan		Bidang Urusan Pemerintah Daerah dan Program / Kegiatan	Sasaran Program / Keluaran Kegiatan	Target	Organisasi	Pagu Indikatif (Rp)	
-1-	-2-		-3-	-4-	-5-	-6-		
2	04	16	03	Pengembangan jenis dan paket wisata unggulan	Terwujudnya paket wisata unggulan di Kabupaten Pemalang.	1 kegiatan	DISBUDPAR	50,000,000
2	04	16	04	Pelaksanaan koordinasi pembangunan objek pariwisata dengan lembaga/dunia usaha	Tersedianya bantuan untuk Kelompok Usaha Bersama (KUBE) bagi POKDARWIS.	11 kelompok	DISBUDPAR	7,700,000,000
2	04	16	06	Pengembangan daerah tujuan wisata	Terlaksananya pengembangan desa wisata (Nyamplungsari, Blendung, Mojo, Pegongsoran, Bantarbolang, Banyumudal, Sikasur, Gombong, Sima, Mendelem, Cikendung)	11 desa	DISBUDPAR	14,300,000,000
2	04	16	07	Pengembangan sosialisasi dan penerapan serta pengawasan standarisasi	Terlaksananya sosialisasi sapta pesona dan sadar wisata.	60 orang	DISBUDPAR	40,000,000
2	04	16	08	Pemeliharaan sarana dan prasarana pariwisata	Terlaksananya operasional Widuri Water Park dan pemeliharaan obyek wisata lainnya.	5 unit, 12 bulan, 22 jenis	DISBUDPAR	2,500,000,000
2	04	17		Program Pengembangan Kemitraan Pariwisata	Berkembangnya kemitraan pariwisata	80%	DISBUDPAR	460,000,000
2	04	17	03	Pengembangan SDM di bidang kebudayaan dan pariwisata bekerjasama dengan lembaga lainnya	Terlaksananya pemilihan Duta Wisata tingkat Kabupaten Pemalang dan pengiriman Duta Wisata ke tingkat Provinsi Jawa Tengah.	42 orang	DISBUDPAR	85,000,000
2	04	17	04	Fasilitasi pembentukan forum komunikasi antar pelaku industri pariwisata dan budaya	Terlaksananya forum komunikasi dalam rangka peningkatan investasi sektor pariwisata di Kabupaten Pemalang.	1 kegiatan	DISBUDPAR	35,000,000
2	04	17	05	Pelaksanaan koordinasi pembangunan kemitraan pariwisata bekerjasama dengan lembaga lainnya	Terlaksananya rapat koordinasi dengan pelaku industri pariwisata se Kab. Pemalang terhadap kebutuhan dan kerjasama dengan pihak ketiga dalam pengelolaan dan pengembangan obyek wisata.	2 kegiatan	DISBUDPAR	100,000,000
2	04	17	07	Pengembangan sumberdaya manusia dan profesionalisme bidang pariwisata	Terlaksananya kegiatan pelatihan dan penguatan kelembagaan kelompok sadar wisata serta Peningkatan Profesionalisme Pegawai.	11 kelompok, 66 orang	DISBUDPAR	80,000,000
2	04	17	08	Peningkatan peran serta masyarakat dalam pengembangan kemitraan pariwisata	Terlaksananya pembinaan dan pelatihan Pokdarwis dan pengiriman lomba Pokdarwis ke tingkat Provinsi Jawa Tengah, serta pengiriman Tim Saka Pandu Wisata sebanyak 2 tim.	11 Pokdarwis (110 orang), 1 tim, 2 tim	DISBUDPAR	160,000,000
				DINAS KELAUTAN DAN PERIKANAN			Dinas Kelautan dan Perikanan	14,004,750,000
2	05			KELAUTAN DAN PERIKANAN			Dinas Kelautan dan Perikanan	14,004,750,000
2	05	01		Program Pelayanan Adm perkantoran	Tersedianya pelayanan administrasi perkantoran untuk meningkatkan kinerja terhadap kebutuhan	80%	Dinas Kelautan dan Perikanan	523,900,000
2	05	01	01	Penyediaan jasa Surat menyurat	jumlah surat yang tersampaikan dengan baik	12,500 buah	Dinas Kelautan dan Perikanan	3,000,000
2	05	01	02	Penyediaan komunikasi, sumberdaya air dan listrik	tersedianya kebutuhan jasa komunikasi, sumber daya air dan listrik terhadap kebutuhan keseluruhan	4 jenis x 2 tempat	Dinas Kelautan dan Perikanan	48,350,000
2	05	01	06	Penyediaan jasa pemeliharaan dan perizinan kendaraan operasional.	Ratio jumlah pengurusan STNK dngn jumlah kendaraan dinas	2 jenis kendaraan	Dinas Kelautan dan Perikanan	11,350,000
2	05	01	07	Penyediaan jasa administrasi keuangan	Penyediaan tenaga administrasi keuangan	5 TPI	Dinas Kelautan dan Perikanan	67,200,000
2	05	01	08	Penyediaan jasa kebersihan kantor	Penyediaan tenaga kebersihan kantor, BPBIAT, TPI	12 bulan	Dinas Kelautan dan Perikanan	72,000,000
2	05	01	09	Penyediaan jasa perbaikan peralatan kerja	Perbaikan alat-alat kerja kantor	10 unit	Dinas Kelautan dan Perikanan	10,000,000
2	05	01	10	Penyediaan Alat Tulis kantor	Pengadaan ATK Kantor	1 paket	Dinas Kelautan dan Perikanan	35,000,000
2	05	01	11	Penyediaan barang cetakan dan Penggandaan.	Pengadaan barang cetakan dan penggandaan (Cetak kop surat, Bku, A2, Amplop, Stop map dinas, STS, BK Penerimaan, Bk lelang, Bk bakul, Bk Nelayan, Bk Timbang, Bk. Statistik, Rekap Nelayan, Rekap bakul, Bk Produksi Ikan Menrut Jenisnya, Bk laporan Produksi, Bukas Penerimaan, dan pengeluaran TPI< SPU dan SPB)	22 jenis buku	Dinas Kelautan dan Perikanan	80,000,000
2	05	01	12	Penyediaan komponen instalasi listrik / penerangan bangunan kantor	Komponen instaklasi listrik/penerangan	1 paket	Dinas Kelautan dan Perikanan	3,000,000
2	05	01	13	Penyediaan peralatan & perlengkapan kantor.	Pengadaan alat-alat dan perlengkapan kantor, Papan Struktru Organisasi, Papan Monografi dan Papan Nama di 5 TPI	100%	Dinas Kelautan dan Perikanan	10,000,000
2	05	01	14	Penyediaan peralatan Rumah tangga.	Pengadaan alat-alat rumah tangga	1 unit	Dinas Kelautan dan Perikanan	5,000,000
2	05	01	15	Penyediaan bahan bacaan & peraturan perundang - undangan	Pengadaan bahan bacaan kantor	108 eksemplar	Dinas Kelautan dan Perikanan	12,000,000
2	05	01	17	Penyediaan makanan & minuman	Pengadaan bahan makanan minuman untuk rapat/tamu, dan Pembinaan TPI,	2 jenis	Dinas Kelautan dan Perikanan	37,000,000
2	05	01	18	Rapat - rapat koordinasi dan konsultasi di dalam dan ke luar daerah.	Perjalanan dinas untuk keperluan rapat dan koordinasi/konsultasi	384 kali dan Pembinaan TPI	Dinas Kelautan dan Perikanan	130,000,000
2	05	02		Program Peningkatan Sarana Aparatur	Tersedianya pelayanan administrasi perkantoran untuk meningkatkan kinerja terhadap kebutuhan	80%	Dinas Kelautan dan Perikanan	276,500,000

Kode Urusan	Kode Program/Kegiatan	Bidang Urusan Pemerintah Daerah dan Program / Kegiatan	Sasaran Program / Keluaran Kegiatan	Target	Organisasi	Pagu Indikatif (Rp)		
-1-	-2-	-3-	-4-	-5-	-6-			
2	05	02	05	Pengadaan kendaraan dinas/operasional	tercukupinya kebutuhan kendaraan dinas roda dua dibandingkan jumlah keseluruhan pegawai	5 unit TPI	Dinas Kelautan dan Perikanan	50,000,000
2	05	02	07	Pengadaan perlengkapan gedung kantor	Jumlah Peralatan Elektrik yang tersedia	2 unit AC	Dinas Kelautan dan Perikanan	22,500,000
2	05	02	09	Pengadaan peralatan gedung kantor	Jumlah Alat-alat gedung kantor yang diadakan	pengeras suara di 4 TPI, diesel pompa air, genset di TPI Asemtoyong, dan Pompa Air di Penbudidaya desa sungapan sebanyak 1 unit	Dinas Kelautan dan Perikanan	29,000,000
2	05	02	10	Pengadaan Mebeleur	Tercukupinya kebutuhan meja kursi untuk TPI dan Staf	100%	Dinas Kelautan dan Perikanan	20,000,000
2	05	02	11	Pengadaan Komputer dan Laptop, Perlengkapannya	Tercukupinya kebutuhan Komputer untuk kantor DKP, TPI dan BPBIAT	7 paket	Dinas Kelautan dan Perikanan	70,000,000
2	05	02	12	Pengadaan Alat - alat Elektronik	Jumlah Peralatan Elektrik yang tersedia sebanyak	100%	Dinas Kelautan dan Perikanan	-
2	05	02	19	Penyediaan Sarana Prasarana Penyuluhan perikanan	Jumlah Peningkatan sarana dan prasarana penyuluhan	100%	Dinas Kelautan dan Perikanan	-
2	05	02	22	Pemeliharaan rutin / berkala gedung kantor	Perbaikan rutin bangunan kantor / TPI	4 Paket	Dinas Kelautan dan Perikanan	35,000,000
2	05	02	24	Pemeliharaan Rutin / berkala Kendaraan dinas / Operasional	Pemeliharaan Kendaraan Dinas ,	2 unit kendaraan	Dinas Kelautan dan Perikanan	50,000,000
2	05	02	44	Rehabilitasi Sedang / Berat Gedung Kantor	Rehab gedung kantor / pertemuan	100%	Dinas Kelautan dan Perikanan	-
2	05	06		Program Peningkatan Pengembangan Sistem Pelaporan Capaian Kinerja dan Keuangan	Terwujudnya peningkatan kapasitas sumberdaya aparatur	80%	Dinas Kelautan dan Perikanan	90,000,000
2	05	06	01	Penyusunan laporan capaian kinerja dan ikhtisar kinerja SKPD	Tersedianya Buku laporan capaian kinerja	215 buku	Dinas Kelautan dan Perikanan	40,000,000
2	05	06	02	Penyusunan pelaporan keuangan semesteran.	Tersedianya Buku laporan semesteran,	30 buku	Dinas Kelautan dan Perikanan	5,000,000
2	05	06	04	Penyusunan pelaporan keuangan akhir tahun.	Tersedianya Buku laporan akhir tahun,	20 buku	Dinas Kelautan dan Perikanan	5,000,000
2	05	06	09	Monitoring Evaluasi dan Pelaporan	Terkendalanya Pelaksanaan Kegiatan SKPD,	2 kali	Dinas Kelautan dan Perikanan	40,000,000
2	05	09		Program peningkatan perencanaan dan penganggaran SKPD	Terwujudnya peningkatan perencanaan dan penganggaran SKPD	80%	Dinas Kelautan dan Perikanan	60,000,000
2	05	09	01	Penyusunan data base perencanaan SKPD	Terselenggaranya musrenbang sektoral Dinas dan data base perencanaan , data base pemetaan tambak	3 kali	Dinas Kelautan dan Perikanan	60,000,000
2	05	15		Program Pemberdayaan Ekonomi Masyarakat Pesisir	Meningkatnya pemberdayaan ekonomi masyarakat pesisir	80%	Dinas Kelautan dan Perikanan	1,255,000,000
2	05	15	01	Pembinaan Kelompok Ekonomi Masyarakat Pesisir	Terlaksananya Pembinaan Kelompok Ekonomi masyarakat pesisir	100%	Dinas Kelautan dan Perikanan	150,000,000
2	05	15	02	Penyediaan / Rehabilitasi sarana dan Prasarana Pemberdayaan Masyarakat di pesisir	tersedianya sarana dan prasarana pemberdayaan masyarakat di pesisir	100%	Dinas Kelautan dan Perikanan	1,105,000,000
2	05	16		Program pemberdayaan masyarakat dalam pengawasan dan pengendalian sumberdaya kelautan	Meningkatnya pemberdayaan masyarakat dalam pengawasan dan pengendalian sumberdaya kelautan	80%	Dinas Kelautan dan Perikanan	190,000,000
2	05	16	03	Pembentukan Kelompok Kerja Mangrove Daerah (KKMD)	Terselenggaranya rapat koordinasi dan sosialisasi/pembinaan kepada masyarakat pesisir	100%	Dinas Kelautan dan Perikanan	100,000,000
2	05	16	04	Pmbentukan kawasan Konservasi Laut Daerah (KKLD)	Terlaksananya Pembentukan Kawasan Konservasi Laut Daerah (KKLD)	100%	Dinas Kelautan dan Perikanan	50,000,000
2	05	16	05	Sarana Prasarana Untuk Pengawasan Wilayah Pesisir	Tersedianya sarana dan prasarana untuk kelancaran pelaksanaan pengawasan wilayah pesisir	100%	Dinas Kelautan dan Perikanan	40,000,000
2	05	18		Program Peningkatan Mitigasi Bencana Alam Laut dan Perkiraan Iklim Laut	Meningkatnya mitigasi bencana alam laut dan prakiraan iklim laut	80%	Dinas Kelautan dan Perikanan	415,000,000
2	05	18	02	Pembuatan Alat Pemecah Ombak (APO)	Terlaksananya pembuatan Alat Pemecah Ombak untuk menanggulangi bahaya abrasi	100%	Dinas Kelautan dan Perikanan	150,000,000
2	05	18	03	Pengendalian Kerusakan Ekosistem Perairan	Terlaksananya penanaman mangrove/cemara laut	100%	Dinas Kelautan dan Perikanan	100,000,000
2	05	18	04	Gerakan Bersih Pantai	Terciptanya lingkungan yang bersih dan lestari	100%	Dinas Kelautan dan Perikanan	45,000,000
2	05	18	05	Peringatan Hari Nusantara	Terlaksananya peringatan upacara harnus yang setiap tahun dilaksanakan	100%	Dinas Kelautan dan Perikanan	30,000,000
2	05	18	06	Pembuatan dempon pembibitan mangrove dan cemara laut	Tersedianya dempon pembibitan mangrove/cemara laut	100%	Dinas Kelautan dan Perikanan	90,000,000
2	05	20		Program Pengembangan Budidaya Perikanan	Berkembangnya budidaya perikanan	80%	Dinas Kelautan dan Perikanan	1,532,500,000
2	05	20	01	Pengembangan bibit ikan unggul	Peningkatan ketersediaan sarana produksi BBI dan UPR serta penyediaan induk unggul	80%	Dinas Kelautan dan Perikanan	120,000,000
2	05	20	02	Pendampingan pada Kelompok pembudidaya Ikan	Pendampingan kelompok penerima bantuan program sebanyak 10 kelompok	10 kel	Dinas Kelautan dan Perikanan	50,000,000
					<i>Pembarian modal kelompok petani ikan Desa Pepedan Kec. Moga (Hasil Forum SKPD Prioritas II Rumpun Ekonomi)</i>	<i>25 orang</i>	<i>Dinas Kelautan dan Perikanan</i>	<i>50,000,000</i>

Kode Urusan		Kode Program/Kegiatan		Bidang Urusan Pemerintah Daerah dan Program / Kegiatan	Sasaran Program / Keluaran Kegiatan	Target	Organisasi	Pagu Indikatif (Rp)
-1-		-2-		-3-	-4-	-5-	-6-	
2	05	20	03	Pembinaan dan Pengembangan Perikanan	Pembinaan teknis dan fasilitasi bantuan paket budidaya ikan, PKK, P2MBG, Posdaya dan TMMD sebanyak 15 kelompok	15 kel	Dinas Kelautan dan Perikanan	90,000,000
2	05	20	04	Pelatihan budidaya Perikanan	Pelatihan CBIB, CPIB budidaya air tawar dan air payau	10 kel	Dinas Kelautan dan Perikanan	60,000,000
					<i>Pelatihan perikanan lele Desa Walangsanga Kec. Moga (Hasil Forum SKPD Prioritas II Rumpun Ekonomi)</i>	30 orang	Dinas Kelautan dan Perikanan	50,000,000
					<i>Pelatihan perikanan hias Desa Temuireng Kec. Petarukan (Hasil Forum SKPD Prioritas II Rumpun Ekonomi)</i>	20 orang	Dinas Kelautan dan Perikanan	30,000,000
					<i>Pelatihan pengasapan ikan Kelurahan Petarukan Kec. Petarukan (Hasil Forum SKPD Prioritas II Rumpun Ekonomi)</i>	100 orang	Dinas Kelautan dan Perikanan	82,500,000
					<i>Pelatihan Budi daya ikan air tawar Desa BULAKAN Kec. Belik (Hasil Forum SKPD Prioritas II Rumpun Ekonomi)</i>		Dinas Kelautan dan Perikanan	-
					<i>Pelatihan Budidaya Lele Desa Cikendung Kec. Pulosari (Hasil Forum SKPD Prioritas II Rumpun Ekonomi)</i>		Dinas Kelautan dan Perikanan	-
					<i>PELATIHAN PENGOLAHAN BANDENG CABUT DURI Desa Mojo Kec. Ulujami (Hasil Forum SKPD Prioritas II Rumpun Ekonomi)</i>		Dinas Kelautan dan Perikanan	-
					<i>PELATIHAN PEMBUATAN PAKAN BANDENG APUNG Desa Ketapang Kec. Ulujami (Hasil Forum SKPD Prioritas II Rumpun Ekonomi)</i>		Dinas Kelautan dan Perikanan	-
				<i>(Hasil Reses 2012 FPG)</i>	<i>Pelatihan Pemanfaatan Hasil Laut Widuri PEMALANG</i>		Dinas Kelautan dan Perikanan	
				<i>(Hasil Reses 2012 FPG)</i>	<i>Pelatihan Pembuatan Pakan Ikan Desa Limbangan Limbangan ULUJAMI</i>		Dinas Kelautan dan Perikanan	
				<i>(Hasil Reses 2012 FPG)</i>	<i>Pelatihan Pemanfaatan Limbah Hasil Laut Widuri PEMALANG</i>		Dinas Kelautan dan Perikanan	
				<i>(Hasil Reses 2012 FPG)</i>	<i>Pelatihan Produksi Nilam di Desa Cikendung Cikendung PULOSARI</i>		Dinas Kelautan dan Perikanan	
				<i>(Hasil Reses 2012 FPG)</i>	<i>Budidaya belut Karangbrai Bodeh</i>		Dinas Kelautan dan Perikanan	
				<i>(Hasil Reses 2012 FPG)</i>	<i>Pelatihan Budidaya lele Pasir Bodeh</i>		Dinas Kelautan dan Perikanan	
				<i>(Hasil Reses 2012 FPG)</i>	<i>Pelatihan Budidaya belut ds Bodeh, Bodeh</i>		Dinas Kelautan dan Perikanan	
				<i>(Hasil Reses 2012 FPG)</i>	<i>Pelatihan Budidaya lele Kesiresirejo Bodeh</i>		Dinas Kelautan dan Perikanan	
				<i>(Hasil Reses 2012 FPG)</i>	<i>Pelatihan Budidaya Belut Longkeyang Bodeh</i>		Dinas Kelautan dan Perikanan	
				<i>(Hasil Reses 2012 FPG)</i>	<i>pelatihan Budidaya Belut Jatiroyom Bodeh</i>		Dinas Kelautan dan Perikanan	
				<i>(Hasil Reses 2012 FPG)</i>	<i>Pelatihan Budidaya Air Tawar (Ikan) Penggarit Taman</i>		Dinas Kelautan dan Perikanan	
				<i>(Hasil Reses 2012 FPG)</i>	<i>Pelatihan pengolahan hasil perikanan Nyamplungsari Petarukan</i>		Dinas Kelautan dan Perikanan	
				<i>(Hasil Reses 2012 FPG)</i>	<i>Pelatihan Budidaya lele Bulakan Belik</i>		Dinas Kelautan dan Perikanan	

Kode Urusan	Kode Program/Kegiatan	Bidang Urusan Pemerintah Daerah dan Program / Kegiatan	Sasaran Program / Keluaran Kegiatan	Target	Organisasi	Pagu Indikatif (Rp)		
-1-	-2-	-3-	-4-	-5-	-6-			
		(Hasil Reses 2012 FPG)	Pelatihan Budidaya Ikan air tawar Sikasur Belik		Dinas Kelautan dan Perikanan			
		(Hasil Reses 2012 FPG)	Pelatihan Budidaya Ikan air tawar Kuta Belik		Dinas Kelautan dan Perikanan			
2	05	20	05	Pengembangan dan rehabilitasi sarana dan prasarana budidaya	Meningkatnya produksi budidaya perikanan	80%	Dinas Kelautan dan Perikanan	1,000,000,000
2	05	21		Program Pengembangan Perikanan Tangkap	Berkembangnya perikanan tangkap	80%	Dinas Kelautan dan Perikanan	4,576,850,000
2	05	21	01	Pendampingan pada kelompok nelayan perikanan tangkap	Pembinaan dan Pelatihan bagi nelayan serta pendampingan PUMP Perikanan Tangkap untuk meningkatkan Produksi Hasil Tangkapan ikan	100%	Dinas Kelautan dan Perikanan	165,000,000
2	05	21	02	Pembangunan Tempat pelelangan Ikan	Pembangunan Docking, Drainage dan Normalisasi alur Pelayaran dilingkungan TPI	100%	Dinas Kelautan dan Perikanan	1,500,000,000
2	05	21	03	Pemeliharaan Rutin / berkala tempat pelelangan ikan	Tersedianya kebutuhan rutin tempat pelelangan ikan	5 TPI	Dinas Kelautan dan Perikanan	-
2	05	21	04	Rehabilitasi sedang/ berat tempat pelelangan ikan	terpeliharanya TPI di Kab. Pemalang , di 5 TPI	5 TPI	Dinas Kelautan dan Perikanan	500,000,000
2	05	21	05	Penyediaan Sarana Perikanan Tangkap	Tersedianya sarana bagi nelayan dalam melakukan kegiatan penangkapan ikan	100%	Dinas Kelautan dan Perikanan	378,500,000
2	05	21	06	Pembangunan Instalasi Pengolah Limbah Hasil Perikanan	terlaksananya pembangunan instalasi pengolahan limbah hasil perikanan di 5 TPI, sebanyak 2 unit	5 TPI, 2 unit	Dinas Kelautan dan Perikanan	200,000,000
2	05	21	07	Pembangunan Pangkalan Pendaratan Ikan	terbangunya Break water, Revetment dan jetty	100%	Dinas Kelautan dan Perikanan	1,500,000,000
2	05	21	08	Pengelolaan dan pemulihan sumberdaya ikan	Meningkatkan Pengawasan penangkapan ikan dan Pembentukan POKWASMAS	100%	Dinas Kelautan dan Perikanan	208,350,000
2	05	21	09	Pengembangan usaha penangkapan ikan dan usaha nelayan skala kecil	Pengembangan kelompok Usaha Bersama serta Pembuatan Kartu Nelayan,	5 KUB dab 100 Kartu Nelayan	Dinas Kelautan dan Perikanan	125,000,000
2	05	22		Program Pengembangan Sistem Penyuluhan Perikanan	berkembangnya Sistem Penyuluhan Perikanan	80%	Dinas Kelautan dan Perikanan	160,000,000
2	05	22	01	Bimbingan Teknis Manajemen Perikanan	Terlaksananya Pelatihan Penyuluh Perikanan Swadaya di Kabupaten pemalang	2 kali, Kegiatan Penas sebanyak 1 kali	Dinas Kelautan dan Perikanan	160,000,000
2	05	23		Program Optimalisasi Pengelolaan & Pemasaran Produksi Perikanan	Meningkatnya optimalisasi pengelolaan dan pemasaran produksi perikanan	80%	Dinas Kelautan dan Perikanan	90,000,000
2	05	23	02	Pelatihan Pengolahan ikan berorientasi pasar	Pelatihan pemanfaatan hasil laut di kec.pemalang,petarukan dan randudongkal	50 orang	Dinas Kelautan dan Perikanan	90,000,000
2	05	24		Program Pengembangan kawasan budidaya laut, air payau & air tawar	Berkembangnya kawasan budidaya laut, air payau dan air tawar	80%	Dinas Kelautan dan Perikanan	690,000,000
2	05	24	02	Reservasi Hewan air	Terbangunnya kawasan reservasi kepiting dan penebaran benih ikan di Perairan Umum	1 kawasan, penebaran benih 40.000 ekor	Dinas Kelautan dan Perikanan	90,000,000
2	05	24	03	Rehabilitasi kawasan budidaya	Terlaksananya kegiatan budidaya tambak ramah lingkungan	1 paket	Dinas Kelautan dan Perikanan	80,000,000
2	05	24	04	Pengembangan/pembuatan demplot kolam air payau dan air tawar	terbangunnya Dempond/Kolam percontohan air tawar dan payau dibanding kebutuhan secara keseluruhan	4 paket	Dinas Kelautan dan Perikanan	400,000,000
2	05	24	05	Pengembangan usaha di kawasan minapolitan	Meningkatnya produktivitas kawasan budidaya Minapolitan	1 paket	Dinas Kelautan dan Perikanan	120,000,000
2	05	25		Program penyediaan sarana dan prasarana penyuluh perikanan	Meningkatnya sarana prasarana penyuluhan perikanan terhadap kebutuhan	80%	Dinas Kelautan dan Perikanan	200,000,000
2	05	25	01	Penyediaan sarana penyuluhan	tercukupinya sarana penyuluh perikanan	100%	Dinas Kelautan dan Perikanan	100,000,000
2	05	25	02	Penyediaan prasarana penyuluhan	Tercukupinya rehabilitasi prasarana gedung penyuluhan perikanan	100%	Dinas Kelautan dan Perikanan	100,000,000
2	05	26		Program penyediaan sarana dan prasarana statistik kelautan dan perikanan	Meningkatnya sarana prasarana statistik kelautan dan perikanan	80%	Dinas Kelautan dan Perikanan	100,000,000
2	05	26	01	Pengadaan peralatan survey/ pengumpulan , pengolahan, penyimpanan serta penayangan data statistik informasi kelautan dan perikanan	Tercukupinya peralatan survey / pengumpulan pengolahan,penyimpanan serta penanganan data statistik dan informasi kelautan dan perikanan	100%	Dinas Kelautan dan Perikanan	100,000,000
2	05	27		Program penyediaan dan rehabilitasi sarana dan prasarana pengolahan peningkatan mutu dan pemasaran hasil perikanan	Meningkatnya sarana prasarana dalam peningkatan mutu hasil perikanan dan pemasarannya	80%	Dinas Kelautan dan Perikanan	2,375,000,000
2	5	27	01	Penyediaan/rehabilitasi sarana dan prasarana pengolahan dan peningkatan mutu hasil perikanan	Tercukupinya pengadaan mesin pemecah es,pembangunan pagar keliling di lingkungan penjemuran ikan asin,pembangunan tempat pengolahan ikan,pengadaan terpal,pengurangan penjemuran pengolahan ikan,pembangunan jalan produksi di lingkungan pengolah ikan, pembangunan drainase di tempat pengolahan ikan asin, pembangunan gudang basket dan blong	1 paket	Dinas Kelautan dan Perikanan	1,125,000,000

Kode Urusan	Kode Program/ Kegiatan	Bidang Urusan Pemerintah Daerah dan Program / Kegiatan	Sasaran Program / Keluaran Kegiatan	Target	Organisasi	Pagu Indikatif (Rp)		
-1-	-2-	-3-	-4-	-5-	-6-			
2	05	27	02	Penyediaan / rehabilitasi sarana dan prasarana pemasaran hasil perikanan	Tercukupinya pembangunan/rehab depo pemasaran ikan segar, pembangunan lapak pasar tradisional, pembangunan los ikan di pasar tradisional, pengadaan sarana peralatan pemasaran ikan, pengadaan mobil pemasaran rantai dingin dan pembangunan pasar ikan hidup	1 paket	Dinas Kelautan dan Perikanan	1,250,000,000
2	05	28		Program Peningkatan Mutu dan Pengembangan Pengolahan Hasil Perikanan	Meningkatnya Mutu dan Pengolahan Pemasaran Hasil Perikanan	80%	Dinas Kelautan dan Perikanan	180,000,000
2	05	28	01	Apresiasi teknologi Pengolahan Produk Nilai Tambah	Terwujudnya nilai tambah hasil perikanan (meningkatnya KUB/POKLAKSAR dan P2HP yang bermutu	60 orang	Dinas Kelautan dan Perikanan	100,000,000
2	05	28	02	Intesifikasi Pembinaan Mutu Hasil Perikanan	Meningkatnya KUB/Pklahsar dan P2HP yang bermutu dan sanitasi	100%	Dinas Kelautan dan Perikanan	80,000,000
2	05	29		Program Penguatan dan Pengembangan Pemasaran Hasil Perikanan	Terwujudnya Penguatan dan Pengembangan Pemasaran Hasil Perikanan	80%	Dinas Kelautan dan Perikanan	190,000,000
2	05	29	01	Promosi Gemar Makan Ikan	Kampanye GEMARIKAN (ceramah/seminar, pemberian makanan berbahan baku ikan, pemberian souvenir, lomba masak ikan, materi promosi GEMARIKAN	5000 orang 10 kecamatan	Dinas Kelautan dan Perikanan	90,000,000
2	05	29	02	Promosi Pemasaran Hasil Perikanan	Pameran Produksi Perikanan, Temu Bisnis dan Peningkatan Produk Perikanan	9 Event	Dinas Kelautan dan Perikanan	100,000,000
2	05	31		Program pengembangan dan pengolahan sumberdaya kelautan	Terwujudnya pengembangan dan pengelolaan sumber daya kelautan	80%	Dinas Kelautan dan Perikanan	100,000,000
2	05	31	01	Penyusunan Renstra, Zonasi, pengelolaan dan aksi pengelolaan wilayah pesisir	Tersedianya dokumen Pengelolaan Wilayah Pesisir	100%	Dinas Kelautan dan Perikanan	100,000,000
2	05	32		Program Penyediaan dan rehabilitasi sarana dan prasarana produksi perikanan budidaya	Meningkatnya sarana yang direhabilitasi untuk kebutuhan budidaya perikanan	80%	Dinas Kelautan dan Perikanan	1,000,000,000
2	05	32	01	Pengembangan balai benih, UPR dan atau HSRT dan penyediaan induk unggul	Meningkatnya ketersediaan Sarana fisik untuk pembenihan baik UPTD BBI, UPR dan HSRT	5 paket	Dinas Kelautan dan Perikanan	200,000,000
2	05	32	02	Pembangunan kawasan budidaya	Meningkatnya produktivitas kawasan budidaya Minapolitan	1 paket	Dinas Kelautan dan Perikanan	800,000,000
				KECAMATAN MOGA			KECAMATAN MOGA	1,994,000,000
1	19			KESATUAN BANGSA DAN POLITIK DALAM NEGERI			KECAMATAN MOGA	15,000,000
1	19	17		Pengembangan Wawasan Kebangsaan	Berkembangnya wawasan kebangsaan	80%	KECAMATAN MOGA	15,000,000
1	19	17	04	Peningkatan semangat kerja dan wawasan kebangsaan	Terbinananya semangat dan wawasan kebangsaan	1 kegiatan	KECAMATAN MOGA	15,000,000
1	20			OTONOMI DAERAH, PEMERINTAHAN UMUM, ADMINISTRASI KEUANGAN DAERAH, PERANGKAT DAERAH, KEPEGAWAIAN DAN PERSANDIAN			KECAMATAN MOGA	426,500,000
1	20	01		Program Pelayanan Administrasi Perkantoran	Tersedianya pelayanan administrasi perkantoran untuk meningkatkan kinerja terhadap kebutuhan	80%	KECAMATAN MOGA	135,500,000
1	20	01	01	Penyediaan jasa surat menyurat	jumlah Surat yang terkirim dibanding dengan jumlah total surat	750 surat	KECAMATAN MOGA	10,000,000
1	20	01	02	Penyediaan jasa komunikasi, sumber daya air dan listrik	tersedianya kebutuhan jasa komunikasi, sumber daya air dan listrik terhadap kebutuhan keseluruhan	12 bulan, 3 jenis	KECAMATAN MOGA	16,000,000
1	20	01	06	Penyediaan jasa pemeliharaan dan perizinan kendaraan dinas/operasional	jumlah kendaraan dinas layak pakai	6 unit	KECAMATAN MOGA	14,500,000
1	20	01	08	Penyediaan jasa kebersihan kantor	kebersihan kantor dalam 1 tahun	2 orang	KECAMATAN MOGA	16,000,000
1	20	01	10	Penyediaan alat tulis kantor	jumlah ATK terhadap jumlah kebutuhan	1 paket, 12 bulan	KECAMATAN MOGA	12,000,000
1	20	01	11	Penyediaan barang cetakan dan penggandaan	jumlah cetakan dan penggandaan dengan kebutuhan	10.000 lb	KECAMATAN MOGA	7,000,000
1	20	01	12	Penyediaan komponen instalasi listrik/penerangan bangunan kantor	jumlah penyediaan kompponen instalasi listrik dibanding kebutuhan	1 paket, 12 bulan	KECAMATAN MOGA	7,000,000
1	20	01	15	Penyediaan bahan bacaan dan peraturan perundang-undangan	Jumlah bahan bacaan yang dipenuhi pertahun	250 exp	KECAMATAN MOGA	5,000,000
1	20	01	17	Penyediaan makanan dan minuman	jumlah pegawai dengan kegiatan rapat / kegiatan lain yang memadai	5000 dus	KECAMATAN MOGA	33,000,000
1	20	01	19	Penyediaan jasa Keamanan	tersedianya jasa keamanan yang memadai	2 orang	KECAMATAN MOGA	15,000,000
1	20	02		Program Peningkatan Sarana dan Prasarana Aparatur	Meningkatnya sarana prasarana aparatur untuk menunjang peningkatan kinerja terhadap kebutuhan	80%	KECAMATAN MOGA	160,500,000
1	20	02	05	Pengadaan kendaraan dinas/operasional (roda 2)	tercukupinya kebutuhan kendaraan dinas operasional	4 unit	KECAMATAN MOGA	80,000,000
1	20	02	09	Pengadaan peralatan kerja (kamera digital dan handycam)	tersedianya peralatan kerja dan dokumentasi	12 bulan, 3 jenis	KECAMATAN MOGA	10,000,000
1	20	02	11	Pengadaan Komputer dan perlengkapannya	terpenuhinya kebutuhan komputer dan lcd proyektor	1 paket	KECAMATAN MOGA	15,000,000
1	20	02	21	Pemeliharaan rutin/berkala Rumah dinas	jumlah kebutuhan pemeliharaan rumah dinas	1 paket	KECAMATAN MOGA	3,500,000
1	20	02	22	Pemeliharaan rutin/berkala gedung kantor	terpeliharanya gedung kantor	1 unit	KECAMATAN MOGA	3,500,000

Kode Urusan	Kode Program/ Kegiatan	Bidang Urusan Pemerintah Daerah dan Program / Kegiatan	Sasaran Program / Keluaran Kegiatan	Target	Organisasi	Pagu Indikatif (Rp)		
-1-	-2-	-3-	-4-	-5-	-6-			
1	20	02	24	Pemeliharaan rutin/berkala Kendaraan dinas/ Operasional	jumlah kendaraan dinas yang layak dipakai	1 unit	KECAMATAN MOGA	34,000,000
1	20	02	27	Pemeliharaan rutin/berkala peralatan rumah jabatan/dinas	tersedianya jumlah peralatan rumah dinas yang dapat berfungsi dengan baik	3 unit	KECAMATAN MOGA	3,500,000
1	20	02	28	Pemeliharaan rutin/berkala Peralatan Gedung kantor	Jumlah peralatan gedung kantor yang terpelihara	3 unit	KECAMATAN MOGA	3,500,000
1	20	02	29	Pemeliharaan rutin/berkala Mebeleur	jumlah peralatan meubeleur yang dapat dipakai dengan layak	11 unit	KECAMATAN MOGA	3,500,000
1	20	02	30	Pemeliharaan rutin/berkala Komputer dan perlengkapannya	jumlah komputer yang dapat berfungsi untuk kegiatan operasional	4 unit	KECAMATAN MOGA	4,000,000
1	20	03		Program Peningkatan Disiplin Aparatur	meningkatkan Disiplin Aparatur	80%	KECAMATAN MOGA	14,500,000
1	20	03	02	Pengadaan pakaian dinas beserta kelengkapannya	Jumlah pengadaan pakaian dinas beserta kelengkapannya.	20 stel	KECAMATAN MOGA	8,500,000
1	20	03	05	Pengadaan pakaian khusus hari-hari tertentu	jumlah pegawai dibanding kebutuhan pakaian olahraga/batik pemalang	20 stel	KECAMATAN MOGA	6,000,000
1	20	05		Program Peningkatan Kapasitas Sumber Daya Aparatur	meningkatkan Kapasitas Sumber Daya Aparatur	80%	KECAMATAN MOGA	10,000,000
1	20	05	02	Sosialisasi peraturan perundang-undangan	Jumlah pegawai yang mengikuti sosialisasi	1 kegiatan	KECAMATAN MOGA	10,000,000
1	20	06		Program Peningkatan Pengembangan Sistem Pelaporan Capaian Kinerja dan Keuangan	Tersusunya laporan capaian kinerja dan keuangan lima tahunan	80%	KECAMATAN MOGA	18,500,000
1	20	06	01	Penyusunan laporan capaian kinerja dan ikhtisar realisasi kinerja SKPD (TAPKIN)	tersusunnya laporan capaian kinerja dan ikhtisar kinerja SKPD pertahun	5 laporan	KECAMATAN MOGA	7,500,000
1	20	06	02	Penyusunan pelaporan keuangan semesteran	tersusunnya laporan keuangan semesteran yang akurat dan dapat dipertanggungjawabkan	2 pelaporan	KECAMATAN MOGA	6,000,000
1	20	06	04	Penyusunan pelaporan keuangan akhir tahun	tersusunnya laporan keuangan akhir tahun yang akurat dan dapat dipertanggungjawabkan	12 pelaporan	KECAMATAN MOGA	5,000,000
1	20	19		Program Pembinaan dan Fasilitasi Pengelolaan Keuangan Desa	terlaksananya Pembinaan dan Fasilitasi Pengelolaan Keuangan Desa	80%	KECAMATAN MOGA	27,500,000
1	20	19	01	Evaluasi rancangan peraturan desa tentang APB Desa	tersusunnya anggaran pendapatan dan belanja desa yang akuntabel	10 desa	KECAMATAN MOGA	10,000,000
1	20	19	04	Fasilitasi penyelenggaraan administrasi keuangan desa/kelurahan	terwujudnya pengelolaan administrasi keuangan desa yang baik	10 desa	KECAMATAN MOGA	17,500,000
1	20	24		Program Mengintensifkan penanganan pengaduan masyarakat	Meningkatnya intensifikasi penanganan pengaduan masyarakat	80%	KECAMATAN MOGA	60,000,000
1	20	24	03	Fasilitasi partisipasi masyarakat bidang pemerintahan, pembangunan dan kemasyarakatan	tercapainya penjarangan prosentasi aspirasi masyarakat yang aspiratif	10 desa	KECAMATAN MOGA	20,000,000
1	20	24	05	Koordinasi kecamatan, desa dan kelurahan	tercapainya jumlah permasalahan yang tertangani terhadap jumlah pengaduan	12 kegiatan	KECAMATAN MOGA	40,000,000
1	06			PERENCANAAN PEMBANGUNAN			KECAMATAN MOGA	17,500,000
1	06	21		Program Perencanaan Pembangunan Daerah	Terwujudnya perencanaan pembangunan daerah	80%	KECAMATAN MOGA	17,500,000
1	06	21	14	Penyelenggaraan Musrenbang kecamatan/kelurahan	Tersusunnya dokumen perencanaan dan hasil musrenbang Tingkat kecamatan	1 kegiatan	KECAMATAN MOGA	17,500,000
1	22			PEMBERDAYAAN MASYARAKAT DESA			KECAMATAN MOGA	1,535,000,000
1	22	17		Program peningkatan partisipasi masyarakat dalam membangun desa	Meningkatnya partisipasi masyarakat dalam membangun desa	80%	KECAMATAN MOGA	1,535,000,000
1	22	17	08	Pembinaan penggunaan dana ADD	Jumlah kegiatan pembinaan Alokasi Dana Desa yang baik	10 desa	KECAMATAN MOGA	10,000,000
1	22	17	10	Fasilitasi pelaksanaan kerjasama dengan pihak ketiga dalam pembangunan desa	Terlaksananya pembangunan sarana dan prasarana (Hasil MusrenbangKec dan Forum SKPD Fisik)		KECAMATAN MOGA	1,405,000,000
					<i>Drainase RW 01, 02, 03 Ds. Plakaran (R.11)</i>	<i>1680 x 0.40 m</i>	KECAMATAN MOGA	<i>825,000,000</i>
					<i>Saluran Irigasi Kebanggan II/Wangan sabrang Kebanggan II Ds. Kebanggan (R.33)</i>	<i>1300 m</i>	KECAMATAN MOGA	<i>150,000,000</i>
					<i>Jembatan & talud Dukuh Sokatapa Ds. Plakaran (R.46)</i>	<i>jemb. 6 x 3 tld. 12x3</i>	KECAMATAN MOGA	<i>100,000,000</i>
					<i>Pembangunan Gedung Paud dk.Mijen Ds. Walangsanga (R.47)</i>	<i>6 x 7 m</i>	KECAMATAN MOGA	<i>130,000,000</i>
					<i>Air bersih Krajan Barat Ds. Kebanggan (R.61)</i>	<i>1000 m</i>	KECAMATAN MOGA	<i>200,000,000</i>
1	22	17	17	Fasilitasi dan stimulasi pelaksanaan program percepatan pembangunan desa	Terlaksananya pembangunan sarana dan prasarana (Hasil MusrenbangKec dan Forum SKPD Non Fisik)		KECAMATAN MOGA	120,000,000
					<i>Pelatihan menjahit Ds. Mandiraja (R.6)</i>	<i>25 orang</i>	KECAMATAN MOGA	<i>50,000,000</i>
					<i>Bantuan modal ternak kelinci Ds. Banyumudal (R.21)</i>	<i>15 orang</i>	KECAMATAN MOGA	<i>20,000,000</i>
					<i>Pelatihan Tata Boga Ds. Pepedan (R.24)</i>	<i>25 orang</i>	KECAMATAN MOGA	<i>50,000,000</i>
				KECAMATAN PULOSARI			KECAMATAN PULOSARI	3,032,000,000

Kode Urusan	Kode Program/Kegiatan	Bidang Urusan Pemerintah Daerah dan Program / Kegiatan	Sasaran Program / Keluaran Kegiatan	Target	Organisasi	Pagu Indikatif (Rp)		
-1-	-2-	-3-	-4-	-5-	-6-			
1	20		OTONOMI DAERAH, PEMERINTAHAN UMUM, ADMINISTRASI KEUANGAN DAERAH, PERANGKAT DAERAH, KEPEGAWAIAN DAN PERSANDIAN		KECAMATAN PULOSARI	562,500,000		
1	20	01	Program Pelayanan Administrasi Perkantoran	Tersedianya pelayanan administrasi perkantoran untuk meningkatkan kinerja terhadap kebutuhan	80%	KECAMATAN PULOSARI	101,000,000	
1	20	01	01	Penyediaan Jasa Surat Menyurat	jumlah Surat yang terkirim dibanding dengan jumlah total surat	850 surat	KECAMATAN PULOSARI	21,000,000
1	20	01	02	Penyediaan jasa komunikasi, sumber daya air dan listrik	tersedianya kebutuhan jasa komunikasi, sumber daya air dan listrik terhadap kebutuhan keseluruhan	3 jenis 12 bln	KECAMATAN PULOSARI	15,000,000
1	20	01	06	Penyediaan Jasa Pemeliharaan dan Perijinan Kendaraan Dinas / Operasional	jumlah kendaraan dinas layak pakai	1 apv, 7 roda 2	KECAMATAN PULOSARI	4,000,000
1	20	01	08	Penyediaan Jasa Kebersihan Kantor	kebersihan kantor dalam 1 tahun	12 bulan	KECAMATAN PULOSARI	7,000,000
1	20	01	10	Penyediaan Alat Tulis Kantor	jumlah ATK terhadap jumlah kebutuhan	1 paket	KECAMATAN PULOSARI	8,000,000
1	20	01	11	Penyediaan Barang Cetak dan Penggandaan	jumlah cetakan dan penggandaan dengan kebutuhan	8000 lembar	KECAMATAN PULOSARI	3,000,000
1	20	01	12	Penyediaan Komponen Instalasi Listrik / Penerangan Bangunan Kantor	jumlah penyediaan komponen instalasi listrik dibanding kebutuhan	1 paket	KECAMATAN PULOSARI	5,000,000
1	20	01	15	Penyediaan Bahan Bacaan dan Peraturan Perundang - undangan	jumlah buku dibanding jumlah pegawai yang membaca	350 exp	KECAMATAN PULOSARI	3,000,000
1	20	01	17	Penyediaan Makanan dan Minuman	jumlah pegawai dengan kegiatan rapat / kegiatan lain yang memadai	3000 dus	KECAMATAN PULOSARI	25,000,000
1	20	01	19	Penyediaan Jasa Keamanan	tersedianya jasa keamanan yang memadai	365 hari	KECAMATAN PULOSARI	10,000,000
1	20	02		Program Peningkatan Sarana dan Prasarana Aparatur	Meningkatnya sarana prasarana aparatur untuk menunjang peningkatan kinerja terhadap kebutuhan	80%	KECAMATAN PULOSARI	320,500,000
1	20	02	05	Pengadaan kendaraan dinas/operasional (roda 2)	tercukupinya kebutuhan kendaraan dinas operasional roda dua dibanding jumlah pegawai (2 unit roda 2)	2 unit	KECAMATAN PULOSARI	40,000,000
1	20	02	11	Pengadaan komputer dan perlengkapannya	terpenuhinya kebutuhan komputer dan perlengkapannya	1 unit	KECAMATAN PULOSARI	5,500,000
1	20	02	21	Pemeliharaan Rutin / Berkala Rumah Dinas	jumlah kebutuhan pemeliharaan rumah dinas	1 unit	KECAMATAN PULOSARI	4,000,000
1	20	02	22	Pemeliharaan Rutin / Berkala Gedung Kantor	terpeliharanya gedung kantor	1 unit	KECAMATAN PULOSARI	4,000,000
1	20	02	24	Pemeliharaan Rutin / Berkala Kendaraan Dinas / Operasional	jumlah kendaraan yang layak dipakai	8 unit	KECAMATAN PULOSARI	100,000,000
1	20	02	27	Pemeliharaan Rutin / Berkala Peralatan Rumah Dinas	jumlah peralatan rumah dinas yang dapat berfungsi dengan baik	3 unit	KECAMATAN PULOSARI	4,000,000
1	20	02	28	Pemeliharaan Rutin / Berkala Peralatan Gedung Kantor	jumlah peralatan gedung kantor yang dapat berfungsi dengan baik	2 unit	KECAMATAN PULOSARI	4,000,000
1	20	02	29	Pemeliharaan Rutin / Berkala meubeleur	jumlah peralatan meubeleur yang dapat dipakai dengan layak	52 unit	KECAMATAN PULOSARI	4,000,000
1	20	02	30	Pemeliharaan Rutin / Berkala Komputer dan Perlengkapannya	jumlah komputer yang dapat berfungsi untuk kegiatan operasional	8 unit	KECAMATAN PULOSARI	5,000,000
1	20	02	42	Rehabilitasi sedang/berat gedung kantor	rehabilitasi pagar keliling kantor terhadap perbaikan gedung kantor yang dibutuhkan	1 unit	KECAMATAN PULOSARI	150,000,000
1	20	03		Program Peningkatan Disiplin Aparatur	meningkatnya disiplin aparatur	80%	KECAMATAN PULOSARI	15,000,000
1	20	03	02	Pengadaan pakaian dinas beserta kelengkapannya	jumlah pegawai dibanding kebutuhan pakaian dinas harian (1 paket)	28 stel	KECAMATAN PULOSARI	7,500,000
1	20	03	05	Pengadaan pakaian khusus hari-hari tertentu	jumlah pegawai dibanding kebutuhan pakaian Olah raga/ batik pemalang (1 paket)	28 stel	KECAMATAN PULOSARI	7,500,000
1	20	05		Program Peningkatan Kapasitas Sumber Daya Aparatur		80%	KECAMATAN PULOSARI	9,000,000
1	20	05	02	Sosialisasi peraturan perundang-undangan	Jumlah pegawai yang mengikuti sosialisasi	1 kegiatan	KECAMATAN PULOSARI	9,000,000
1	20	06		Program Peningkatan Pengembangan Sistem Pelaporan Capaian Kinerja dan Keuangan	Tersusnya laporan capaian kinerja dan keuangan lima tahunan	80%	KECAMATAN PULOSARI	12,000,000
1	20	06	01	Penyusunan laporan capaian kinerja dan ikhtisar realisasi kjerja SKPD (TAPKIN)	tersusunya laporan capaian kinerja dan ikhtisar kinerja SKPD per tahun	12 buku	KECAMATAN PULOSARI	6,000,000
1	20	06	02	Penyusunan pelaporan keuangan semesteran	tersusunya laporan keuangan semesteran yang akurat dan dapat dipertanggungjawabkan	8 buku	KECAMATAN PULOSARI	3,000,000
1	20	06	04	Penyusunan pelaporan keuangan akhir tahun	tersusunya laporan keuangan akhir tahun yang akurat dan dapat dipertanggungjawabkan	8 buku	KECAMATAN PULOSARI	3,000,000
1	20	19		Program Pembinaan dan Fasilitasi Pengelolaan Keuangan Desa		80%	KECAMATAN PULOSARI	30,000,000
1	20	19	01	Evaluasi rancangan peraturan desa tentang APB Desa	tersusunya Anggaran pendapatan belanj desa yang akuntabel (12 kali kegiatan)	12 kegiatan	KECAMATAN PULOSARI	15,000,000
1	20	19	04	Fasilitasi penyelenggaraan administrasi keuangan desa/kelurahan	terwujudnya pengelolaan administrasi keuangan desa dengan baik (12 kali kegiatan)	12 kegiatan	KECAMATAN PULOSARI	15,000,000
1	20	24		Program Mengintensifkan penanganan pengaduan masyarakat	Meningkatnya intensifikasi penanganan pengaduan masyarakat	80%	KECAMATAN PULOSARI	75,000,000

Kode Urusan	Kode Program/ Kegiatan	Bidang Urusan Pemerintah Daerah dan Program / Kegiatan	Sasaran Program / Keluaran Kegiatan	Target	Organisasi	Pagu Indikatif (Rp)		
-1-	-2-	-3-	-4-	-5-	-6-			
1	20	24	03	Fasilitasi partisipasi masyarakat bidang pemerintahan, pembangunan dan kemasyarakatan	penjaringan aspirasi masyarakat yang aspiratif (12 kali kegiatan)	12 kegiatan	KECAMATAN PULOSARI	20,000,000
1	20	24	05	Koordinasi Kecamatan dan Desa	jumlah permasalahan yang tertangani terhadap jumlah pengaduan (22 kali kegiatan)	22 kegiatan	KECAMATAN PULOSARI	55,000,000
1	06			PERENCANAAN PEMBANGUNAN			KECAMATAN PULOSARI	20,000,000
1	06	21		Program Perencanaan Pembangunan Daerah	Terwujudnya perencanaan pembangunan daerah	80%	KECAMATAN PULOSARI	20,000,000
1	06	21	14	Penyelenggaraan Musrenbang Kecamatan/kelurahan	Tersusunnya dokumen perencanaan dan hasil musrenbang Tingkat kecamatan	1 keg.	KECAMATAN PULOSARI	20,000,000
1	19			KESATUAN BANGSA DAN POLITIK DALAM NEGERI			KECAMATAN PULOSARI	17,500,000
1	19	17		Pengembangan Wawasan Kebangsaan	Berkembangnya wawasan kebangsaan	80%	KECAMATAN PULOSARI	17,500,000
1	19	17	04	Peningkatan semangat kerja dan wawasan kebangsaan	meningkatnya semangat kerja dan wawasan kebangsaan	1 keg.	KECAMATAN PULOSARI	17,500,000
1	22			PEMBERDAYAAN MASYARAKAT DESA			KECAMATAN PULOSARI	2,432,000,000
1	22	17		Program Peningkatan Partisipasi Masyarakat dalam Membangun Desa	Meningkatnya partisipasi masyarakat dalam membangun desa	80%	KECAMATAN PULOSARI	2,432,000,000
1	22	17	08	Pembinaan Penggunaan dana ADD	terlaksananya administrasi ADD dengan baik dan benar	12 Desa	KECAMATAN PULOSARI	12,000,000
1	22	17	10	Fasilitasi pelaksanaan kerjasama dengan pihak ketiga dalam pembangunan desa	Terlaksananya pembangunan sarana dan prasarana (Hasil MusrenbangKec dan Forum SKPD Fisik))		KECAMATAN PULOSARI	2,300,000,000
					<i>Pembangunan Sarana Air Bersih Desa Jurangmangu (R.3)</i>	1 paket	KECAMATAN PULOSARI	500,000,000
					<i>Pembangunan Sarana Air Bersih Desa Siremeng (R.15)</i>	1 paket	KECAMATAN PULOSARI	400,000,000
					<i>Pembangunan Sarana Air Bersih Desa Gunungsari (R.19)</i>	1 paket	KECAMATAN PULOSARI	400,000,000
					<i>Pembangunan Sarana Air Bersih Desa Batusari (R.25)</i>	1 paket	KECAMATAN PULOSARI	500,000,000
					<i>Pembangunan Sarana Air Bersih Desa Clekatakan (R.28)</i>	1 paket	KECAMATAN PULOSARI	500,000,000
1	22	17	17	Fasilitasi dan stimulasi pelaksanaan program percepatan pembangunan desa	Terlaksananya program percepatan pembangunan desa melalui kegiatan peningkatan perekonomian desa (Hasil MusrenbangKec dan Forum SKPD Non Fisik)		KECAMATAN PULOSARI	120,000,000
					<i>Pelatihan Pembuatan Fine Kompos Desa Jurangmangu (R.9)</i>	1 kegiatan	KECAMATAN PULOSARI	40,000,000
					<i>Pelatihan Home Industri Hasil Bumi Desa Clekatakan (R.11)</i>	1 kegiatan	KECAMATAN PULOSARI	40,000,000
					<i>Pelatihan Pengolahan Hasil Bumi Desa Siremeng (R.23)</i>	1 kegiatan	KECAMATAN PULOSARI	40,000,000
				KECAMATAN BELIK			KECAMATAN BELIK	1,874,044,500
1	18			KEPEMUDAAN DAN OLAHRAGA			KECAMATAN BELIK	-
1	18	20		Program Pembinaan dan Pemasayarakatan Olah Raga	Terwujudnya pembinaan dan pemasayarakatan olah raga	80%	KECAMATAN BELIK	-
1	18	20	05	Peningkatan kesegaran jasmani dan rekreasi	terbinanya aparatur yang sehat jasmani dan rohani	1 Kegiatan Senam	KECAMATAN BELIK	-
1	20			OTONOMI DAERAH, PEMERINTAHAN UMUM, ADMINISTRASI KEUANGAN DAERAH, PERANGKAT DAERAH, KEPEGAWAIAN DAN PERSANDIAN			KECAMATAN BELIK	245,200,000
1	20	01		Program Pelayanan Administrasi Perkantoran	Tersedianya pelayanan administrasi perkantoran untuk meningkatkan kinerja	80%	KECAMATAN BELIK	56,700,000
1	20	01	01	Penyediaan Jasa Surat Menyurat	Prosentase tersedianya pelayanan administrasi perkantoran untuk meningkatkan kinerja terhadap kebutuhan	120 Surat	KECAMATAN BELIK	12,000,000
1	20	01	02	Penyediaan jasa komunikasi, sumber daya air dan listrik	Prosentase terpenuhinya jaringan komunikasi dan sumber daya air serta listrik	12 bulan, 3 Jenis	KECAMATAN BELIK	10,300,000
1	20	01	06	Penyediaan Jasa Pemeliharaan dan Perijinan Kendaraan Dinas / Operasional	Prosentase terpenuhinya pelayanan kendaraan dinas operasional	7 Unit 12 Bulan	KECAMATAN BELIK	850,000
1	20	01	08	Penyediaan Jasa Kebersihan Kantor	Prosentase terpeliharanya kebersihan dan kesehatan kantor	12 bulan, 2 orang	KECAMATAN BELIK	7,400,000
1	20	01	10	Penyediaan Alat Tulis Kantor	Prosentase terpenuhinya administrasi perkantoran	1 Paket	KECAMATAN BELIK	7,250,000
1	20	01	15	Penyediaan Bahan Bacaan dan Peraturan Perundang - undangan	Terpenuhinya bahan bacaan yang terkini	360 Eksp	KECAMATAN BELIK	900,000
1	20	01	17	Penyediaan Makanan dan Minuman	tersedianya makan minum rapat	540 Dus	KECAMATAN BELIK	5,400,000
1	20	01	19	Penyediaan Jasa Keamanan	terpeliharanya kemandirian kantor dan lingkungannya	3 orang	KECAMATAN BELIK	12,600,000
1	20	02		Program Peningkatan Sarana dan Prasarana Aparatur	Meningkatnya sarana prasarana aparatur untuk menunjang peningkatan kinerja terhadap kebutuhan	80%	KECAMATAN BELIK	118,500,000
1	20	14	02	Pemeliharaan rutin/berkala gedung kantor	Terpeliharanya gedung kantor	1 kegiatan	KECAMATAN BELIK	8,000,000
1	20	02	10	Pengadaan mebel	terpenuhinya mebeleur	60 kursi lipat	KECAMATAN BELIK	18,000,000

Kode Urusan	Kode Program/ Kegiatan	Bidang Urusan Pemerintah Daerah dan Program / Kegiatan	Sasaran Program / Keluaran Kegiatan	Target	Organisasi	Pagu Indikatif (Rp)		
-1-	-2-	-3-	-4-	-5-	-6-			
1	20	02	11	Pengadaan Komputer dan kelengkapannya	Terpenuhinya sarana komputer dan kelengkapannya	1 Laptop, 1 Printer Laser	KECAMATAN BELIK	9,000,000
1	20	02	18	Pengadaan LCD dan kamera digital	Terpenuhinya sarana LCD dan kamera digital serta kelengkapannya	1 LCD Proyektor, 1 Kamera Digital	KECAMATAN BELIK	13,000,000
1	20	02	19	Pengadaan Sound System	Terpenuhinya kebutuhan sarana sound system dan kelengkapannya	1 paket sound system	KECAMATAN BELIK	20,000,000
1	20	02	24	Pemeliharaan Rutin / Berkala Kendaraan Dinas / Operasional	Terpeliharanya kendaraan dinas operasional, peksanaan dropping air bersih	7 Unit, 3 Kali	KECAMATAN BELIK	42,000,000
1	20	02	30	Pemeliharaan Rutin / Berkala Komputer dan Perlengkapannya	Terpenuhinya dan terpeliharanya komputer dan kelengkapannya	48 botol tinta, 4 Toner, 1 Paket kelengkapan komputer dan jasa perawatan komputer kelengkapannya	KECAMATAN BELIK	8,500,000
1	20	06		Program Peningkatan Pengembangan Sistem Pelaporan Capaian Kinerja dan Keuangan	Tersusunya laporan capaian kinerja dan keuangan lima tahunan	80%	KECAMATAN BELIK	5,000,000
1	20	06	01	Penyusunan pelaporan capaian kinerja dan ikhtisar realisasi kinerja SKPD (TAPKIN)	terlaksananya penyusunan capaian kinerja	3 x kegiatan	KECAMATAN BELIK	5,000,000
1	20	24		Program Mengintensifkan penanganan pengaduan masyarakat	Meningkatnya intensifikasi penanganan pengaduan masyarakat	80%	KECAMATAN BELIK	65,000,000
1	20	24	05	Koordinasi Kecamatan dan Desa	terlaksananya koordinasi kecamatan dan desa	12 desa	KECAMATAN BELIK	65,000,000
1	06			PERENCANAAN PEMBANGUNAN			KECAMATAN BELIK	20,000,000
1	06	21		Program Perencanaan Pembangunan Daerah	Terwujudnya perencanaan pembangunan daerah	80%	KECAMATAN BELIK	20,000,000
1	06	21	14	Penyelenggaraan Musrenbang Kecamatan	terlaksananya musrenbangkec	1 kegiatan	KECAMATAN BELIK	20,000,000
1	22			PEMBERDAYAAN MASYARAKAT			KECAMATAN BELIK	1,608,844,500
1	22	17		Program peningkatan partisipasi masyarakat dalam membangun desa	Meningkatnya partisipasi masyarakat dalam membangun desa	80%	KECAMATAN BELIK	1,608,844,500
1	22	17	08	Pembinaan penggunaan dana ADD	terbinanya administrasi penggunaan dana ADD	12 desa	KECAMATAN BELIK	11,000,000
1	22	17	10	Fasilitasi pelaksanaan kerjasama dengan pihak ketiga dalam pembangunan desa	Terlaksananya pembangunan sarana dan prasarana (Hasil MusrenbangKec dan Forum SKPD Fisik))	8 kegiatan	KECAMATAN BELIK	1,447,844,500
					<i>pembangunan jaringan listrik dusun klenteng desa gunung tiga (R.5)</i>	850m	KECAMATAN BELIK	220,443,000
					<i>Pembangunan Drainase Dukuh karanganyar, desa mendelem (R.13)</i>	1500 m	KECAMATAN BELIK	295,171,500
					<i>Pengaspalan jalan dukuhbulu Gunung Jaya ke Genitri Watukumpul (R.41)</i>	2.500m x 4 m	KECAMATAN BELIK	318,750,000
					<i>pembangunan gedung MTS desa Kuta (R.50)</i>	4 lokal	KECAMATAN BELIK	350,560,000
					<i>Pembangunan ruang kelas SMP Darul Ulum Desa Gombong (R.72)</i>	3 lokal	KECAMATAN BELIK	262,920,000
1	22	17	17	Fasilitasi dan stimulasi pelaksanaan program percepatan pembangunan desa	Terlaksananya program percepatan pembangunan desa melalui kegiatan peningkatan perekonomian desa (Hasil MusrenbangKec dan Forum SKPD Non Fisik)		KECAMATAN BELIK	150,000,000
					<i>Pelatihan budidaya ikan air tawar desa sikasur (R.12)</i>	1 paket	KECAMATAN BELIK	50,000,000
					<i>pelatihan budidaya ikan air tawar desa kuta (R.33)</i>	1 paket	KECAMATAN BELIK	50,000,000
					<i>pelatihan budidaya ternak sapi desa simpur (R.41)</i>	1 paket	KECAMATAN BELIK	50,000,000
					KECAMATAN WATUKUMPUL		KECAMATAN WATUKUMPUL	2,286,500,000
1	06			PERENCANAAN PEMBANGUNAN			KECAMATAN WATUKUMPUL	20,000,000
1	06	21		Program Perencanaan Pembangunan Daerah	Terwujudnya perencanaan pembangunan daerah	80%	KECAMATAN WATUKUMPUL	20,000,000
1	06	21	14	Penyelenggaraan musrenbang kecamatan/kelurahan	Tersusunnya dokumen perencanaan dan hasil musrenbang Tingkat kecamatan	1 kegiatan	KECAMATAN WATUKUMPUL	20,000,000
1	18			KEPEMUDAAN DAN OLAH RAGA			KECAMATAN WATUKUMPUL	-
1	18	20		Program Pembinaan dan Pemasarakatan Olah Raga			KECAMATAN WATUKUMPUL	-
1	18	20	05	Peningkatan kesegaran jasmani dan rekreasi	Terselenggaranya kegiatan peningkatan kesegaran jasmani		KECAMATAN WATUKUMPUL	
1	20			OTONOMI DAERAH, PEMERINTAHAN UMUM, ADMINISTRASI KEUANGAN DAERAH, PERANGKAT DAERAH, KEPEGAWAIAN DAN PERSANDIAN			KECAMATAN WATUKUMPUL	644,500,000
1	20	01		Program Pelayanan Administrasi Perkantoran	Tersedianya pelayanan administrasi perkantoran untuk meningkatkan kinerja terhadap kebutuhan	80%	KECAMATAN WATUKUMPUL	147,500,000
1	20	01	01	Penyediaan Jasa Surat Menyurat	Tersampainya surat dengan baik dan benar	3000 surat	KECAMATAN WATUKUMPUL	15,000,000
1	20	01	02	Penyediaan jasa komunikasi, sumber daya air dan listrik	Terpenuhinya kebutuhan listrik dan telepon	1 tahun 2 jenis	KECAMATAN WATUKUMPUL	10,000,000

Kode Urusan		Kode Program/Kegiatan		Bidang Urusan Pemerintah Daerah dan Program / Kegiatan	Sasaran Program / Keluaran Kegiatan	Target	Organisasi	Pagu Indikatif (Rp)
-1-		-2-		-3-	-4-	-5-	-6-	
1	20	01	06	Penyediaan Jasa Pemeliharaan dan Perijinan Kendaraan Dinas/operasional	Terpenuhinya jumlah kendaraan dinas yang diperpanjang STNK	8 unit	KECAMATAN WATUKUMPUL	5,000,000
1	20	01	08	Penyediaan jasa Kebersihan Kantor	Terpenuhinya jasa kebersihan kantor	1 tahun, 1 paket, 2 orang	KECAMATAN WATUKUMPUL	7,500,000
1	20	01	10	Penyediaan Alat Tulis Kantor	Tersedianya kebutuhan ATK	1 paket, 12 bulan	KECAMATAN WATUKUMPUL	15,000,000
1	20	01	11	Penyediaan Barang Cetak dan Penggandaan.	Terpenuhinya barang cetakan dan penggandaan	30 buku, 8400 lbr	KECAMATAN WATUKUMPUL	5,000,000
1	20	01	12	Penyediaan Komponen Instalasi Listrik Penerangan Bangunan Kantor.	Terpenuhinya jumlah komponen/instalasi listrik/penerangan	36 titik, 1 paket	KECAMATAN WATUKUMPUL	5,000,000
1	20	01	13	Pengadaan Peralatan dan Perlengkapan Kantor	Terpenuhinya jumlah peralatan dan perlengkapan kantor	1 tahun, 2 jenis	KECAMATAN WATUKUMPUL	10,000,000
1	20	01	14	Penyediaan Peralatan Rumah Tangga	Terpenuhinya jumlah peralatan rumah tangga	1 tahun, 2 jenis	KECAMATAN WATUKUMPUL	10,000,000
1	20	01	15	Penyediaan bahan bacaan dan peraturan perundang-undangan	Tersedianya bahan bacaan dan peraturan perundang-undangan	1 tahun, 360 exemplar	KECAMATAN WATUKUMPUL	5,000,000
1	20	01	17	Penyediaan makanan dan minuman	Tersedianya jumlah kebutuhan makanan dan minuman	650 dus	KECAMATAN WATUKUMPUL	30,000,000
1	20	01	18	Rapat-rapat koordinasi dan konsultasi di dalam dan ke luar daerah	Terlaksananya jumlah rakor dan konsultasi	1 tahun , 144 kali rapat	KECAMATAN WATUKUMPUL	20,000,000
1	20	01	19	Penyediaan jasa keamanan	Terciptanya keamanan kantor	1 tahun, 1 paket	KECAMATAN WATUKUMPUL	10,000,000
1	20	02		Program Peningkatan Sarana dan Prasarana Aparatur	Meningkatnya sarana prasarana aparatur untuk menunjang peningkatan kinerja terhadap kebutuhan	80%	KECAMATAN WATUKUMPUL	365,000,000
1	20	02	06	Pengadaan perlengkapan gedung kantor	Tersedianya jumlah perlengkapan Rumah Jabatan/Dinas	1 tahun, 2 jenis	KECAMATAN WATUKUMPUL	10,000,000
1	20	02	08	Pengadaan peralatan gedung kantor	Tersedianya jumlah peratan rumah jabatan/dinas	1 tahun, 3 jenis	KECAMATAN WATUKUMPUL	15,000,000
1	20	02	10	Pengadaan almari dan filing kabinet	Terpenuhinya kebutuhan almari dan filing kabinet	1 tahun, 5 jenis	KECAMATAN WATUKUMPUL	15,000,000
1	20	02	11	Pembangunan tempat parkir dan area publik kantor	Terlaksananya pembangunan tempat parkir dan area publik kantor	1 tahun, 1 paket	KECAMATAN WATUKUMPUL	50,000,000
1	20	02	12	Pemeliharaan rutin/berkala rumah dinas	Terpeliharanya rumah dinas	1 unit	KECAMATAN WATUKUMPUL	10,000,000
1	20	02	21	Pemeliharaan rutin/berkala gedung kantor	Terpeliharanya gedung kantor	1 unit	KECAMATAN WATUKUMPUL	15,000,000
1	20	02	22	Pemeliharaan rutin/berkala kendaraan dinas/operasional	Terpeliharanya jumlah kendaraan dinas/operasional	8 unit, 9 kali, 18 buah, 1 paket, 954 liter	KECAMATAN WATUKUMPUL	25,000,000
1	20	02	24	Pemeliharaan rutin/berkala perlengkapan rumah jabatan/dinas	Terlaksananya pemeliharaan rutin perlengkapan rumah jabatan/dinas	1 paket	KECAMATAN WATUKUMPUL	10,000,000
1	20	02	25	Pemeliharaan rutin berkala peralatan gedung kantor	Terlaksananya pemeliharaan rutin perlengkapan gedung kantor	1 paket	KECAMATAN WATUKUMPUL	10,000,000
1	20	02	26	Pemeliharaan rutin berkala peralatan rumah jabatan dinas	Terlaksananya pemeliharaan rutin rumah jabatan dinas	1 unit	KECAMATAN WATUKUMPUL	10,000,000
1	20	02	27	Pemeliharaan rutin berkala peralatan gedung kantor	Terlaksananya pemeliharaan rutin gedung kantor	1 unit	KECAMATAN WATUKUMPUL	10,000,000
1	20	02	28	Pemeliharaan rutin berkala/mebeluer	Terlaksananya pemeliharaan rutin mebeleur	10 unit	KECAMATAN WATUKUMPUL	15,000,000
1	20	02	29	Pemeliharaan rutin berkala komputer dan peralatannya	Terpeliharanya jumlah komputer dan peralatannya	3 unit, 6 kali, 1 paket	KECAMATAN WATUKUMPUL	10,000,000
1	20	02	30	Pemeliharaan rutin berkala alat-alat elektronik	Terpeliharanya alat-alat elektronik	2 unit	KECAMATAN WATUKUMPUL	10,000,000
1	20	02	31	Rehabilitasi sedang/berat rumah dinas	Terlaksananya rehab sedang/berat rumah dinas	1 unit	KECAMATAN WATUKUMPUL	150,000,000
1	20	03		Program Peningkatan Disiplin Aparatur	Meningkatnya disiplin aparatur	80%	KECAMATAN WATUKUMPUL	10,000,000
1	20	03	02	Pengadaan pakaian dinas dan kelengkapannya	Terpenuhinya kebutuhan pakaian dinas dan kelengkapannya	20 stel PDH	KECAMATAN WATUKUMPUL	10,000,000
1	20	06		Program Peningkatan Pengembangan Sistem Pelaporan Capaian Kinerja dan Keuangan	Tersusnya laporan capaian kinerja dan keuangan lima tahunan	80%	KECAMATAN WATUKUMPUL	10,000,000
1	20	06	01	Penyusunan pelaporan capaian kinerja dan ikhtisar realisasi kinerja	Tercapainya prosentase laporan yang terrealisasikan	2 laporan, 8 buku	KECAMATAN WATUKUMPUL	5,000,000
1	20	06	04	Penyusunan pelaporan keuangan akhir tahun	Tersusunnya pelaporan keuangan akhir tahun	1 laporan, 4 buku	KECAMATAN WATUKUMPUL	5,000,000
1	20	09		Program Peningkatan Perencanaan dan Penganggaran SKPD	Meningkatnya perencanaan dan penganggaran SKPD	80%	KECAMATAN WATUKUMPUL	5,000,000
1	20	09	02	Penyusunan dokumen perencanaan dan penganggaran SKPD	tersusunnya dokumen perencanaan dan penganggaran SKPD	2 dokumen, 16 buku	KECAMATAN WATUKUMPUL	5,000,000
1	20	19		Program Pembinaan dan Fasilitas Pengelolaan Keuangan Desa	Terbinanya dan terfasilitasinya pengelolaan keuangan desa	80%	KECAMATAN WATUKUMPUL	27,000,000
1	20	19	01	Evaluasi rancangan peraturan desa tentang APBDesa	Terwujudnya administrasi APBDesa dengan baik	15 desa	KECAMATAN WATUKUMPUL	7,000,000
1	20	19	04	Fasilitas penyelenggaraan administrasi keuangan desa/kelurahan	Terwujudnya pengelolaan administrasi keuangan desa dengan baik	15 desa	KECAMATAN WATUKUMPUL	10,000,000
1	20	19	08	Fasilitas dan klarifikasi perdes tentang pertanggungjawaban pelaksanaan APBDesa	Terwujudnya perdes tentang pertanggungjawaban pelaksanaan APBDesa dengan baik	15 desa	KECAMATAN WATUKUMPUL	10,000,000
1	20	24		Program Mengintensifkan penanganan pengaduan masyarakat	Meningkatnya intensifikasi penanganan pengaduan masyarakat	80%	KECAMATAN WATUKUMPUL	80,000,000
1	20	24	05	Koordinasi kecamatan, desa dan kelurahan	Prosentase jumlah permasalahan yang tertangani terhadap jumlah pengaduan	15 desa, 180 kali	KECAMATAN WATUKUMPUL	80,000,000

Kode Urusan	Kode Program/Kegiatan	Bidang Urusan Pemerintah Daerah dan Program / Kegiatan	Sasaran Program / Keluaran Kegiatan	Target	Organisasi	Pagu Indikatif (Rp)	
-1-	-2-	-3-	-4-	-5-	-6-		
1	22		PEMBERDAYAAN MASYARAKAT DESA		KECAMATAN WATUKUMPUL	1,607,000,000	
1	22	17	Program Peningkatan Partisipasi Masyarakat Dalam Membangun Desa	Meningkatnya pasrtisipasi masyarakat dalam membangun desa	80%	KECAMATAN WATUKUMPUL	1,587,000,000
1	22	17	08 Pembinaan penggunaan dana ADD	Terlaksananya kegiatan pembinaan penggunaan dana ADD	15 desa	KECAMATAN WATUKUMPUL	15,000,000
1	22	17	10 Fasilitasi pelaksanaan kerjasama dengan pihak ketiga dalam pembangunan desa	Terlaksananya pembangunan sarana dan prasarana (Hasil MusrenbangKec dan Forum SKPD Fisik))	100%	KECAMATAN WATUKUMPUL	1,482,000,000
				<i>Pengaspalan Jalan Pedagung - Sirongge Desa Tundagan (R.6)</i>	<i>2,5 m x 2500 m</i>	<i>KECAMATAN WATUKUMPUL</i>	<i>350,000,000</i>
				<i>Pembangunan Saluran Drainase Kalen Tomo Desa Majalangu (R.26)</i>	<i>1620 x 1 m</i>	<i>KECAMATAN WATUKUMPUL</i>	<i>432,000,000</i>
				<i>Perkerasan Jalan Margalangu Desa Watukumpul (R.31)</i>	<i>750 x 3 m</i>	<i>KECAMATAN WATUKUMPUL</i>	<i>250,000,000</i>
				<i>Pembangunan Bronjong Blok Kubang Rau Desa Wisnu (R.35)</i>	<i>330 m3</i>	<i>KECAMATAN WATUKUMPUL</i>	<i>150,000,000</i>
				<i>Perkerasan Jalan Tembelang - Bulu Desa Cikadu (R.58)</i>	<i>2000 x 2,5 m</i>	<i>KECAMATAN WATUKUMPUL</i>	<i>300,000,000</i>
1	22	17	17 Fasilitasi dan stimulasi pelaksanaan program percepatan pembangunan desa	Terlaksananya program percepatan pembangunan desa melalui kegiatan peningkatan perekonomian desa (Hasil MusrenbangKec dan Forum SKPD Non Fisik)	100%	KECAMATAN WATUKUMPUL	90,000,000
				<i>Pelatihan pembuatan sapu glagah di Desa Cikadu (R.10)</i>	<i>1 kelompok</i>	<i>KECAMATAN WATUKUMPUL</i>	<i>30,000,000</i>
				<i>Pelatihan pembuatan emping di Desa Bodas (R.20)</i>	<i>1 kelompok</i>	<i>KECAMATAN WATUKUMPUL</i>	<i>30,000,000</i>
				<i>Pelatihan pembuatan sapu glagah di Desa Tundagan (R.26)</i>	<i>1 kelompok</i>	<i>KECAMATAN WATUKUMPUL</i>	<i>30,000,000</i>
1	22	18	Program Peningkatan Aparatur Pemerintah Desa	Meningkatnya aparatur pemerintah desa	80%	KECAMATAN WATUKUMPUL	20,000,000
1	22	18	05 Pembinaan aparatur pemerintahan desa dalam bidang administrasi	Terlaksananya kegiatan pembinaan aparatur pemerintah desa dalam bidang administrasi	15 desa, 60 kali	KECAMATAN WATUKUMPUL	10,000,000
1	22	18	10 Evaluasi laporan penyelenggaraan pemerintahan desa	Terlaksananya evaluasi laporan penyelenggaraan pemerintah desa	15 desa, 60 kali	KECAMATAN WATUKUMPUL	10,000,000
1	24		KEARSIPAN			KECAMATAN WATUKUMPUL	15,000,000
1	24	15	Program Perbaikan Sistem Administrasi Kearsipan	Meningkatnya sistem administrasi kearsipan	80%	KECAMATAN WATUKUMPUL	15,000,000
1	24	15	05 Pengadaan sarana penyimpanan	Tersedianya kebutuhan sarana penyimpanan	1 paket, 1 tahun	KECAMATAN WATUKUMPUL	15,000,000
			KECAMATAN BODEH			KECAMATAN BODEH	2,133,765,000
1	06		PERENCANAAN PEMBANGUNAN			KECAMATAN BODEH	33,915,000
1	06	21	Program Perencanaan Pembangunan Daerah	Terwujudnya perencanaan pembangunan daerah	80%	KECAMATAN BODEH	33,915,000
1	06	21	14 Penyelenggaraan Musrenbang Kecamatan	Terwujudnya perencanaan pembangunan daerah	100%	KECAMATAN BODEH	33,915,000
1	20		OTONOMI DAERAH, PEMERINTAHAN UMUM, ADMINISTRASI KEUANGAN DAERAH, PERANGKAT DAERAH, KEPEGAWAIAN DAN PERSANDIAN			KECAMATAN BODEH	227,100,000
1	20	01	Program Pelayanan Administrasi Perkantoran	Tersedianya pelayanan administrasi perkantoran untuk meningkatkan kinerja terhadap kebutuhan	80%	KECAMATAN BODEH	100,600,000
1	20	01	01 Penyediaan Jasa Surat Menyurat	Prosentase jumlah Surat yang terkirim dibanding dengan jumlah total surat	100%	KECAMATAN BODEH	10,000,000
1	20	01	02 Penyediaan jasa komunikasi, sumber daya air dan listrik	Prosentase tersedianya kebutuhan jasa komunikasi, sumber daya air dan listrik terhadap kebutuhan keseluruhan	100%	KECAMATAN BODEH	12,000,000
1	20	01	06 Penyediaan Jasa Pemeliharaan dan Perijinan Kendaraan Dinas / Operasional	Prosentase jumlah kendaraan dinas layak pakai	100%	KECAMATAN BODEH	7,000,000
1	20	01	08 Penyediaan Jasa Kebersihan Kantor	Prosentase kebersihan kantor dalam 1 tahun	100%	KECAMATAN BODEH	5,000,000
1	20	01	10 Penyediaan Alat Tulis Kantor	Prosentase jumlah ATK terhadap jumlah kebutuhan	100%	KECAMATAN BODEH	10,000,000
1	20	01	11 Penyediaan Barang Cetak dan Penggandaan	Prosentase jumlah cetakan dan penggandaan dengan kebutuhan	100%	KECAMATAN BODEH	4,000,000
1	20	01	12 Penyediaan Komponen Instalasi Listrik / Penerangan Bangunan Kantor	Prosentase jumlah penyediaan komponen instalasi listrik dibanding kebutuhan	100%	KECAMATAN BODEH	2,000,000
1	20	01	13 Penyediaan peralatan dan perlengkapan kantor	Prosentase tersedianya peralatan dan perlengkapan kantor	100%	KECAMATAN BODEH	5,000,000
1	20	01	15 Penyediaan Bahan Bacaan dan Peraturan Perundang - undangan	Prosentase jumlah buku dibanding jumlah pegawai yang membaca	100%	KECAMATAN BODEH	1,200,000
1	20	01	17 Penyediaan Makanan dan Minuman	Prosentase jumlah pegawai dengan kegiatan rapat / kegiatan lain yang memadai	100%	KECAMATAN BODEH	15,000,000
1	20	1	18 Rapat-rapat koordinasi dan konsultasi didalam dan luar daerah	Prosentase rapat koordinasi dan konsultasi didalam daerah yang terselenggarakan	100%	KECAMATAN BODEH	15,000,000
1	20	01	19 Penyediaan jasa keamanan	Prosentase tersedianya jasa keamanan yang memadai	100%	KECAMATAN BODEH	14,400,000
1	20	02	Program Peningkatan Sarana dan Prasarana Aparatur	Meningkatnya sarana prasarana aparatur untuk menunjang peningkatan kinerja terhadap kebutuhan	80%	KECAMATAN BODEH	78,500,000

Kode Urusan	Kode Program/ Kegiatan	Bidang Urusan Pemerintah Daerah dan Program / Kegiatan	Sasaran Program / Keluaran Kegiatan	Target	Organisasi	Pagu Indikatif (Rp)		
-1-	-2-	-3-	-4-	-5-	-6-			
1	20	02	07	Pegadaaan perlengkapan gedung kantor	Prosentase tersediannya perlengkapan gedung kantor	100%	KECAMATAN BODEH	10,000,000
1	20	02	10	Pengadaan Mebelair	Terpenuhinya kebutuhan mebelair untuk kegiatan rapat-rapat	100%	KECAMATAN BODEH	25,000,000
1	20	02	11	Pengadaan Komputer dan perlengkapannya	Terpenuhinya kebutuhan komputer dan perlengkapannya untuk menunjang kegiatan	100%	KECAMATAN BODEH	10,000,000
1	20	02	21	Pemeliharaan Rutin / Berkala Rumah Dinas	Prosentase jumlah kebutuhan pemeliharaan rumah dinas	100%	KECAMATAN BODEH	5,000,000
1	20	02	22	Pemeliharaan Rutin / Berkala Gedung Kantor	Prosentase jumlah kebutuhan pemeliharaan gedung kantor	100%	KECAMATAN BODEH	10,000,000
1	20	02	24	Pemeliharaan Rutin / Berkala Kendaraan Dinas / Operasional	Prosentase jumlah kendaraan yang layak dipakai	100%	KECAMATAN BODEH	10,000,000
1	20	02	27	Pemeliharaan Rutin / Berkala Peralatan Rumah Dinas	Prosentase jumlah peralatan rumah dinas yang dapat berfungsi dengan baik	100%	KECAMATAN BODEH	2,500,000
1	20	02	28	Pemeliharaan Rutin / Berkala Peralatan Gedung Kantor	Prosentase jumlah peralatan gedung kantor yang dapat berfungsi dengan baik	100%	KECAMATAN BODEH	2,000,000
1	20	02	29	Pemeliharaan Rutin / Berkala meubelair	Prosentase jumlah peralatan meubeleur yang dapat dipakai dengan layak	100%	KECAMATAN BODEH	2,000,000
1	20	02	30	Pemeliharaan Rutin / Berkala Komputer dan Perlengkapannya	Prosentase jumlah komputer yang dapat berfungsi untuk kegiatan operasional	100%	KECAMATAN BODEH	2,000,000
1	20	06		Program peningkatan pengembangan sistem pelaporan capaian kinerja dan keuangan	Tersusunnya laporan capaian kinerja dan keuangan lima tahunan	80%	KECAMATAN BODEH	8,000,000
1	20	06	01	Penyusunan laporan capaian kinerja dan ikhtisar realisasi kinerja SKPD	Prosentase terselesaikannya laporan kinerja SKPD	100%	KECAMATAN BODEH	8,000,000
1	20	24		Program Mengintensifkan penanganan pengaduan masyarakat	Meningkatnya intensifikasi penanganan pengaduan masyarakat	80%	KECAMATAN BODEH	40,000,000
1	20	24	05	Koordinasi Kecamatan dan Desa	Prosentase jumlah permasalahan yang tertangani terhadap jumlah pengaduan	100%	KECAMATAN BODEH	40,000,000
1	22			PEMBERDAYAAN MASYARAKAT DESA			KECAMATAN BODEH	1,872,750,000
1	22	17		Program peningkatan partisipasi masyarakat dalam membangun desa	Meningkatnya partisipasi masyarakat dalam membangun desa	80%	KECAMATAN BODEH	1,862,750,000
1	22	17	08	Pembinaan dana ADD	Prosentase jumlah desa yang mendapatkan dana ADD	100%	KECAMATAN BODEH	14,250,000
1	22	17	10	Fasilitasi pelaksanaan kerjasama dengan pihak ketiga dalam pembangunan desa	Terlaksananya pembangunan sarana dan prasarana (Hasil MusrenbangKec dan Forum SKPD Fisik)	100%	KECAMATAN BODEH	1,648,500,000
					<i>Jalan Rabat beton, Desa Karangbrai (R.7)</i>	<i>2300 M X 2 M</i>	<i>KECAMATAN BODEH</i>	<i>325,000,000</i>
					<i>Gedung PAUD, Desa Kesesirejo (R.34)</i>	<i>6 M X 12 M</i>	<i>KECAMATAN BODEH</i>	<i>130,000,000</i>
					<i>Gedung MI, Desa Kemandungan (R.36)</i>	<i>6 M X 21 M</i>	<i>KECAMATAN BODEH</i>	<i>210,000,000</i>
					<i>Gedung PKD, Desa Gunung Batu (R.45)</i>	<i>9 M X 7 M</i>	<i>KECAMATAN BODEH</i>	<i>155,000,000</i>
					<i>Jalan Aspal, Desa Kwasen (R.49)</i>	<i>3000 M X 3 M</i>	<i>KECAMATAN BODEH</i>	<i>508,500,000</i>
					<i>Jembatan, Desa Kelangdepok (R.51)</i>	<i>12 M X 3 M</i>	<i>KECAMATAN BODEH</i>	<i>165,000,000</i>
					<i>PKD, Desa Longkeyang (R.80)</i>	<i>9 M X 7 M</i>	<i>KECAMATAN BODEH</i>	<i>155,000,000</i>
1	22	17	17	Fasilitasi dan stimulasi pelaksanaan program percepatan pembangunan desa	Terlaksananya program percepatan pembangunan desa melalui kegiatan peningkatan perekonomian desa (Hasil MusrenbangKec dan Forum SKPD Non Fisik)	100%	KECAMATAN BODEH	200,000,000
					<i>Pelatihan Tata boga, Desa Kemandungan (R.5)</i>	<i>2 kelompok</i>	<i>KECAMATAN BODEH</i>	<i>50,000,000</i>
					<i>Pelatihan Menjahit, Desa Kesesirejo (R.30)</i>	<i>1 kelompok</i>	<i>KECAMATAN BODEH</i>	<i>50,000,000</i>
					<i>Pelatihan Tata boga, Desa Jatiroym (R.32)</i>	<i>5 kelompok</i>	<i>KECAMATAN BODEH</i>	<i>50,000,000</i>
					<i>Pelatihan Menjahit, Desa Kwasen (R.44)</i>	<i>1 kelompok</i>	<i>KECAMATAN BODEH</i>	<i>50,000,000</i>
1	22	18		Program peningkatan kapasitas aparatur pemerintahan desa	Meningkatnya kapasitas aparatur pemerintahan desa	100%	KECAMATAN BODEH	10,000,000
1	22	18	05	Pembinaan aparatur pemerintahan desa dalam bidang administrasi	Prosentase jumlah aparatur pemerintahan desa yang mampu mengerjakan administrasi dengan baik	100%	KECAMATAN BODEH	10,000,000
				KECAMATAN BANTARBOLANG			KECAMATAN BANTARBOLANG	1,778,000,000
1	06			PERENCANAAN PEMBANGUNAN			KECAMATAN BANTARBOLANG	40,000,000
1	06	21		Program Perencanaan Pembangunan Daerah	Terwujudnya perencanaan pembangunan daerah	80%	KECAMATAN BANTARBOLANG	40,000,000
1	06	21	14	Penyelenggaraan Musrenbang kecamatan	Tersusunnya dokumen perencanaan dan hasil Musrenbang tk. Kec.	1 kegiatan	KECAMATAN BANTARBOLANG	40,000,000
1	18			KEPEMUDAAN DAN OLAH RAGA			KECAMATAN BANTARBOLANG	7,000,000
1	18	20		Program Pembinaan dan Pemasarakatan Olah Raga		80%	KECAMATAN BANTARBOLANG	7,000,000
1	18	20	05	Peningkatan Kesegaran Jasmani dan Rekreasi	Terselenggaranya kegiatan peningkatan kesegaran jasmani dan rekreasi	1 kegiatan	KECAMATAN BANTARBOLANG	7,000,000
1	19			KESATUAN BANGSA DAN POLITIK DALAM NEGERI			KECAMATAN BANTARBOLANG	14,000,000
1	19	17		Program Pengembangan Wawasan Kebangsaan	Berkembangnya wawasan kebangsaan	80%	KECAMATAN BANTARBOLANG	14,000,000

Kode Urusan		Kode Program/ Kegiatan	Bidang Urusan Pemerintah Daerah dan Program / Kegiatan	Sasaran Program / Keluaran Kegiatan	Target	Organisasi	Pagu Indikatif (Rp)	
-1-		-2-		-3-	-4-	-5-	-6-	
1	19	17	03	Peningkatan kesadaran masyarakat akan nilai-nilai luhur budaya bangsa	Meningkatnya kesadaran masyarakat akan nilai-nilai luhur budaya bangsa	1 kegiatan	KECAMATAN BANTARBOLANG	7,000,000
1	19	17	04	Peningkatan semangat kerja dan wawasan kebangsaan	Meningkatnya semangat kerja dan wawasan kebangsaan	1 kegiatan	KECAMATAN BANTARBOLANG	7,000,000
1	20			OTONOMI DAERAH, PEMERINTAHAN UMUM, ADMINISTRASI KEUANGAN DAERAH, PERANGKAT DAERAH, KEPEGAWAIAN DAN PERSANDIAN			KECAMATAN BANTARBOLANG	845,000,000
1	20	01		Program Pelayanan Administrasi Perkantoran	Tersedianya pelayanan administrasi perkantoran untuk meningkatkan kinerja terhadap kebutuhan	80%	KECAMATAN BANTARBOLANG	188,000,000
1	20	01	01	Penyediaan jasa surat menyurat	jumlah surat yang terkirim dibanding jumlah total surat	750 surat	KECAMATAN BANTARBOLANG	15,000,000
1	20	01	02	Penyediaan jasa komunikasi, sumber daya air dan listrik	tersedianya kebutuhan jasa komunikasi, sumber daya air dan listrik terhadap kebutuhan keseluruhan	12 bulan	KECAMATAN BANTARBOLANG	25,000,000
1	20	01	06	Penyediaan Jasa Pemeliharaan dan perijinan kendaraan dinas/operasional	jumlah kendaraan dinas layak pakai	1 APV, 6 roda 2	KECAMATAN BANTARBOLANG	5,000,000
1	20	01	08	Penyediaan jasa kebersihan kantor	kebersihan kantor dalam 1 tahun	4 OK	KECAMATAN BANTARBOLANG	20,000,000
1	20	01	10	Penyediaan Alat Tulis Kantor	jumlah ATK terhadap jumlah kebutuhan	1 paket	KECAMATAN BANTARBOLANG	15,000,000
1	20	01	11	Penyediaan barang cetakan dan penggandaan	jumlah penggandaan dengan kebutuhan	8 buku, 1000 lbr fc	KECAMATAN BANTARBOLANG	10,000,000
1	20	01	12	Penyediaan Komponen Instalasi Listrik Penerangan bangunan Kantor.	jumlah penyediaan komponen instalasi listrik terhadap kebutuhan	1 paket	KECAMATAN BANTARBOLANG	6,000,000
1	20	01	13	Penyediaan Peralatan dan Perlengkapan Kantor	Tersedianya Peralatan dan Perlengkapan Kantor	1 paket	KECAMATAN BANTARBOLANG	15,000,000
1	20	01	14	Penyediaan peralatan rumah tangga	Tersedianya peralatan rumah tangga		KECAMATAN BANTARBOLANG	15,000,000
1	20	01	15	Penyediaan Bahan Bacaan dan Peraturan Perundang-undangan	jumlah buku / surat kabar dibanding jumlah pegawai yang membaca	1 majalah, 2 surat kabar	KECAMATAN BANTARBOLANG	7,000,000
1	20	01	17	Penyediaan makanan dan minuman	Terpenuhinya kebutuhan makan / minum pegawai dan kegiatan rapat	25 orang	KECAMATAN BANTARBOLANG	20,000,000
1	20	01	18	Rapat-rapat koordinasi dan konsultasi di dalam dan ke luar daerah	terlaksananya jumlah rakor dan konsultasi	12 rakor, 4 rakon	KECAMATAN BANTARBOLANG	15,000,000
1	20	01	19	Penyediaan jasa keamanan	terciptanya keamanan kantor	4 orang	KECAMATAN BANTARBOLANG	20,000,000
1	20	02		Program Peningkatan Sarana dan Prasarana Aparatur	Meningkatnya sarana prasarana aparatur untuk menunjang peningkatan kinerja terhadap kebutuhan	80%	KECAMATAN BANTARBOLANG	527,000,000
1	20	02	05	Pengadaan kendaraan dinas operasional	tercukupinya kebutuhan kendaraan dinas roda dua untuk kelancaran kegiatan	1 unit	KECAMATAN BANTARBOLANG	50,000,000
1	20	02	06	Pengadaan perlengkapan rumah jabatan/dinas	Tersedianya jumlah perlengkapan rumah jabatan/dinas	4 unit	KECAMATAN BANTARBOLANG	15,000,000
1	20	02	07	Pengadaan perlengkapan gedung kantor	Tersedianya jumlah perlengkapan gedung kantor	1 paket	KECAMATAN BANTARBOLANG	15,000,000
1	20	02	08	Pengadaan peralatan rumah jabatan / dinas	Tersedianya jumlah peralatan rumah jabatan/dinas	1 paket	KECAMATAN BANTARBOLANG	15,000,000
1	20	02	09	Pengadaan peralatan gedung kantor	Tersedianya jumlah peralatan gedung kantor	1 paket	KECAMATAN BANTARBOLANG	15,000,000
1	20	02	10	Pengadaan meubeleur	Terpenuhinya kebutuhan meubeleur	25 kursi lipat, 1 kursi tunggu	KECAMATAN BANTARBOLANG	15,000,000
1	20	02	11	Pengadaan komputer dan perlengkapannya	Terpenuhinya kebutuhan komputer dan perlengkapannya	1 unit	KECAMATAN BANTARBOLANG	20,000,000
1	20	02	12	Pengadaan alat-alat elektronik	Terpenuhinya kebutuhan alat-alat elektronik	1 paket	KECAMATAN BANTARBOLANG	20,000,000
1	20	02	14	Pengadaan lemari besi dan felling cabinet	Terpenuhinya kebutuhan lemari besi dan felling cabinet	4 unit	KECAMATAN BANTARBOLANG	15,000,000
1	20	02	16	Pembangunan tempat parkir dan area publik kantor	Terlaksananya pembangunan tempat parkir dan area publik kantor	1 paket	KECAMATAN BANTARBOLANG	20,000,000
1	20	02	17	Pembangunan pagar dan pembatas lingkungan kantor	Terlaksananya pembangunan pagar dan pembatas lingkungan kantor	1 paket	KECAMATAN BANTARBOLANG	20,000,000
1	20	02	21	Pemeliharaan rutin / berkala rumah dinas	Terpeliharanya rumah dinas	1 unit	KECAMATAN BANTARBOLANG	10,000,000
1	20	02	22	Pemeliharaan rutin / berkala gedung kantor	Terpeliharanya gedung kantor	3 unit	KECAMATAN BANTARBOLANG	10,000,000
1	20	02	24	Pemeliharaan rutin / berkala kendaraan dinas/operasional	Terpeliharanya jumlah kendaraan dinas/operasional	1 apv, 6 sepeda motor	KECAMATAN BANTARBOLANG	25,000,000
1	20	02	25	Pemeliharaan rutin / berkala rumah jabatan / dinas	Terlaksananya pemeliharaan rutin rumah jabatan / dinas	1 paket	KECAMATAN BANTARBOLANG	8,000,000
1	20	02	26	Pemeliharaan rutin / berkala perlengkapan gedung kantor	Terlaksananya pemeliharaan rutin perlengkapan gedung kantor	1 paket	KECAMATAN BANTARBOLANG	8,000,000
1	20	02	27	Pemeliharaan rutin / berkala peralatan rumah jabatan / dinas	Terlaksananya pemeliharaan rutin peralatan rumah jabatan / dinas	1 paket	KECAMATAN BANTARBOLANG	8,000,000
1	20	02	28	Pemeliharaan rutin / berkala peralatan gedung kantor	Terlaksananya pemeliharaan rutin peralatan gedung kantor	1 paket	KECAMATAN BANTARBOLANG	8,000,000
1	20	02	29	Pemeliharaan rutin / berkala meubeleur	Terpeliharanya jumlah meubeleur	1 paket	KECAMATAN BANTARBOLANG	10,000,000
1	20	02	30	Pemeliharaan rutin / berkala komputer dan perlengkapannya	Terpeliharanya jumlah komputer dan perlengkapannya	1 paket	KECAMATAN BANTARBOLANG	10,000,000
1	20	02	31	Pemeliharaan rutin / berkala alat-alat elektronik	Terpeliharanya alat-alat elektronik	1 paket	KECAMATAN BANTARBOLANG	10,000,000
1	20	02	33	Pemeliharaan rutin / berkala lemari besi dan felling cabinet	Terpeliharanya lemari besi dan felling cabinet	1 paket	KECAMATAN BANTARBOLANG	5,000,000
1	20	02	36	Pemeliharaan rutin / berkala tempat parkir dan area publik kantor	Terpeliharanya tempat parkir dan area publik kantor	1 paket	KECAMATAN BANTARBOLANG	

Kode Urusan		Kode Program/ Kegiatan		Bidang Urusan Pemerintah Daerah dan Program / Kegiatan	Sasaran Program / Keluaran Kegiatan	Target	Organisasi	Pagu Indikatif (Rp)
-1-		-2-			-3-	-4-	-5-	-6-
1	20	02	37	Pemeliharaan rutin / berkala pagar dan pembatas lingkungan kantor	Terpeliharanya pagar dan pembatas lingkungan kantor	1 paket	KECAMATAN BANTARBOLANG	
1	20	02	41	Rehabilitasi sedang / berat rumah dinas	Terlaksananya rehab sedang / berat rumah dinas	1 paket	KECAMATAN BANTARBOLANG	95,000,000
1	20	02	42	Rehabilitasi sedang / berat gedung kantor	Terlaksananya rehab sedang / berat gedung kantor	1 paket	KECAMATAN BANTARBOLANG	100,000,000
1	20	03		Program Peningkatan Disiplin Aparatur	Terwujudnya Peningkatan Disiplin Aparatur	80%	KECAMATAN BANTARBOLANG	30,000,000
1	20	03	02	Pengadaan pakaian dinas beserta perlengkapannya	Terpenuhinya kebutuhan pakaian dinas beserta perlengkapannya	24 stel	KECAMATAN BANTARBOLANG	10,000,000
1	20	03	04	Pengadaan pakaian KORPRI	Terpenuhinya kebutuhan pakaian KORPRI	24 stel	KECAMATAN BANTARBOLANG	10,000,000
1	20	03	05	Pengadaan pakaian khusus hari-hari tertentu	Terpenuhinya kebutuhan pakaian khusus hari-hari tertentu	24 stel	KECAMATAN BANTARBOLANG	10,000,000
1	20	06		Program peningkatan pengembangan sistem pelaporan capaian kinerja dan keuangan	Tersusunya laporan capaian kinerja dan keuangan lima tahunan	80%	KECAMATAN BANTARBOLANG	10,000,000
1	20	06	03	Penyusunan pelaporan prognosis realisasi anggaran	Tersusunnya laporan capaian kinerja dan keuangan	100%	KECAMATAN BANTARBOLANG	5,000,000
1	20	06	04	Penyusunan pelaporan keuangan akhir tahun	Tersusunnya laporan keuangan akhir tahun	100%	KECAMATAN BANTARBOLANG	5,000,000
1	20	09		Program Peningkatan Perencanaan dan Penganggaran SKPD	Terwujudnya peningkatan perencanaan dan penganggaran SKPD	80%	KECAMATAN BANTARBOLANG	5,000,000
1	20	09	01	Penyusunan laporan capaian kinerja dan ikhtisar realisasi kinerja SKPD	laporan capaian kinerja dan ikhtisar realisasi kinerja SKPD	100%	KECAMATAN BANTARBOLANG	5,000,000
1	20	19		Program Pembinaan dan Fasilitasi Pengelolaan Keuangan Desa	meningkatnya Pembinaan dan Fasilitasi Pengelolaan Keuangan Desa	80%	KECAMATAN BANTARBOLANG	25,000,000
1	20	19	01	Evaluasi rancangan peraturan desa tentang APB Desa	terwujudnya administrasi APBDes dengan baik	17 desa	KECAMATAN BANTARBOLANG	5,000,000
1	20	19	04	Fasilitasi penyelenggaraan administrasi keuangan desa/kelurahan	Terwujudnya penyelenggaraan administrasi keuangan desa/kelurahan	17 desa	KECAMATAN BANTARBOLANG	10,000,000
1	20	19	06	Klarifikasi peraturan desa tentang pertanggungjawaban APB Desa	Terwujudnya peraturan desa tentang pertanggungjawaban APB Desa	17 desa	KECAMATAN BANTARBOLANG	10,000,000
1	20	24		Program Mengintensifkan penanganan pengaduan masyarakat	Meningkatnya intensifikasi penanganan pengaduan masyarakat	80%	KECAMATAN BANTARBOLANG	60,000,000
1	20	24	05	Koordinasi Kecamatan, Desa dan Kelurahan	jumlah masalah yang tertangani terhadap jumlah pengaduan	17 desa	KECAMATAN BANTARBOLANG	60,000,000
1	20	28		Program Peningkatan dan pengembangan Penyelenggaraan Pemerintahan Desa		80%	KECAMATAN BANTARBOLANG	-
1	20	28	02	Fasilitasi Penyelenggaraan Pemilihan Kepala Desa	Terlaksananya penyelenggaraan pemilihan kepala desa		KECAMATAN BANTARBOLANG	
1	22			PEMBERDAYAAN MASYARAKAT DESA			KECAMATAN BANTARBOLANG	857,000,000
1	22	17		Program peningkatan partisipasi masyarakat dalam membangun desa	Meningkatnya partisipasi masyarakat dalam membangun desa	80%	KECAMATAN BANTARBOLANG	817,000,000
1	22	17	08	Penggunaan Dana ADD	terlaksananya administrasi ADD dengan baik dan benar	17 desa	KECAMATAN BANTARBOLANG	17,000,000
1	22	17	10	Fasilitasi pelaksanaan kerjasama dengan pihak ketiga dalam pembangunan desa	Terlaksananya pembangunan sarana dan prasarana (Hasil MusrenbangKec dan Forum SKPD Fisik)		KECAMATAN BANTARBOLANG	800,000,000
					<i>Pembangunan jembatan beton sungai Comal Desa Pabuaran (R.2)</i>		KECAMATAN BANTARBOLANG	
					<i>Pembangunan jembatan di desa Sarwodadi (R.22)</i>	1 unit	KECAMATAN BANTARBOLANG	
					<i>Jembatan di Dukuh Penusuhan Ds Kuta(R.23)</i>		KECAMATAN BANTARBOLANG	
					<i>Bronjong kawat desa Pedagung (R.56)</i>		KECAMATAN BANTARBOLANG	
					<i>Bronjong Kawat di Desa Lenggerong (R.68)</i>		KECAMATAN BANTARBOLANG	
					<i>Talud jalan lingkak Desa Sumurkidang (R.70)</i>		KECAMATAN BANTARBOLANG	
1	22	17	17	Fasilitasi dan stimulasi pelaksanaan program percepatan pembangunan desa	Terlaksananya program percepatan pembangunan desa melalui kegiatan peningkatan perekonomian desa (Hasil MusrenbangKec dan Forum SKPD Non Fisik)		KECAMATAN BANTARBOLANG	-
					<i>Pelatihan menjahit Desa Sarwodadi (R.15)</i>		KECAMATAN BANTARBOLANG	
					<i>Pelatihan pengelolaan sampah Desa Wanarata (R.16)</i>		KECAMATAN BANTARBOLANG	
					<i>Pelatihan ternak sapi di desa lenggerong (R.19)</i>		KECAMATAN BANTARBOLANG	
					<i>Pelatihan budidaya tanaman padi jalar Legowo Desa Kuta (R.36)</i>		KECAMATAN BANTARBOLANG	
1	22	18		Program Peningkatan Aparatur Pemerintah Desa	Meningkatnya kapasitas aparatur pemerintah desa	80%	KECAMATAN BANTARBOLANG	40,000,000
1	22	18	02	Pelatihan aparatur pemerintah desa dalam bidang pengelolaan keuangan desa	Terlaksananya pelatihan aparatur pemerintah desa dalam bidang pengelolaan keuangan desa	17 desa	KECAMATAN BANTARBOLANG	10,000,000
1	22	18	03	Pelatihan aparatur pemerintah desa dalam bidang manajemen pemerintahan desa	Terlaksananya pelatihan aparatur pemerintah desa dalam bidang manajemen pemerintahan desa	17 desa	KECAMATAN BANTARBOLANG	10,000,000

Kode Urusan	Kode Program/Kegiatan	Bidang Urusan Pemerintah Daerah dan Program / Kegiatan	Sasaran Program / Keluaran Kegiatan	Target	Organisasi	Pagu Indikatif (Rp)		
-1-	-2-	-3-	-4-	-5-	-6-			
1	22	18	05	Pembinaan aparatur pemerintah desa dalam bidang administrasi	Terlaksananya kegiatan pembinaan aparatur pemerintah desa dalam bidang administrasi	17 desa	KECAMATAN BANTARBOLANG	10,000,000
1	22	18	07	Evaluasi laporan penyelenggaraan pemerintah desa	Terlaksananya evaluasi laporan penyelenggaraan pemerintah desa	17 desa	KECAMATAN BANTARBOLANG	10,000,000
1	24			KEARSIPAN			KECAMATAN BANTARBOLANG	15,000,000
1	24	15		Program Perbaikan Sistem Administrasi Kearsipan		80%	KECAMATAN BANTARBOLANG	15,000,000
1	24	15	05	Pengadaan sarana penyimpanan	Tersedianya sarana penyimpanan	1 paket	KECAMATAN BANTARBOLANG	15,000,000
				KECAMATAN RANDUDONGKAL			KECAMATAN RANDUDONGKAL	2,849,000,000
1	06			PERENCANAAN PEMBANGUNAN			KECAMATAN RANDUDONGKAL	20,000,000
1	06	21		Program Perencanaan Pembangunan Daerah	Terwujudnya perencanaan pembangunan daerah	80%	KECAMATAN RANDUDONGKAL	20,000,000
1	06	21	14	Penyelenggaraan Musrenbang Kecamatan	Tersusunnya dokumen perencanaan dan hasil musrenbang Tingkat Kecamatan		KECAMATAN RANDUDONGKAL	20,000,000
1	19			KESATUAN BANGSA DAN POLITIK DALAM NEGERI			KECAMATAN RANDUDONGKAL	17,500,000
1	19	17		Program Pengembangan Wawasan Kebangsaan		80%	KECAMATAN RANDUDONGKAL	17,500,000
1	19	17	04	Peningkatan semangat kerja dan wawasan kebangsaan	Terbinanya semangat dan wawasan kebangsaan		KECAMATAN RANDUDONGKAL	17,500,000
1	20			OTONOMI DAERAH, PEMERINTAHAN UMUM, ADMINISTRASI KEUANGAN DAERAH, PERANGKAT DAERAH, KEPEGAWAIAN DAN PERSANDIAN			KECAMATAN RANDUDONGKAL	975,500,000
1	20	01		Program Pelayanan Administrasi Perkantoran	Tersedianya pelayanan administrasi perkantoran untuk meningkatkan kinerja terhadap kebutuhan	80%	KECAMATAN RANDUDONGKAL	123,000,000
1	20	01	01	Penyediaan Jasa Surat Menyurat	Prosentase Surat yang tersampaikan dengan baik dan benar per tahun		KECAMATAN RANDUDONGKAL	15,000,000
1	20	01	02	Penyediaan Jasa Komunikasi, sumber daya air dan listrik	Prosentase tersedianya kebutuhan jasa komunikasi, sumber daya air dan listrik terhadap kebutuhan keseluruhan.		KECAMATAN RANDUDONGKAL	16,000,000
1	20	01	06	Penyediaan Jasa Pemeliharaan dan Perijinan Kendaraan Dinas Operasional	Prosentase jumlah kendaraan dinas siap pakai terhadap jumlah kendaraan yang dibutuhkan		KECAMATAN RANDUDONGKAL	3,000,000
1	20	01	08	Penyediaan Jasa Kebersihan	Prosentase jumlah tenaga kebersihan terhadap jumlah tenaga kebersihan yang dibutuhkan		KECAMATAN RANDUDONGKAL	15,000,000
1	20	01	10	Penyediaan Alat Tulis Kantor	Prosentase jumlah ATK terhadap jumlah kebutuhan		KECAMATAN RANDUDONGKAL	10,000,000
1	20	01	11	Penyediaan Barang Cetak dan Penggandaan	Prosentase Barang Cetak dan Penggandaan terhadap jumlah kebutuhan		KECAMATAN RANDUDONGKAL	5,000,000
1	20	01	12	Penyediaan Komponen instalasi listrik untuk penerangan bangunan kantor	Prosentase jumlah peralatan listrik yang disediakan terhadap jumlah kebutuhan titik instalasi listrik yang ada		KECAMATAN RANDUDONGKAL	10,000,000
1	20	01	15	Belanja bahan bacaan dan peraturan perundang-undangan	Prosentase jumlah buku dibanding jumlah pegawai yang membaca		KECAMATAN RANDUDONGKAL	4,000,000
1	20	01	17	Penyediaan Makanan dan Minuman	Prosentase jumlah pegawai dengan kegiatan rapat / kegiatan lain yang memadai		KECAMATAN RANDUDONGKAL	30,000,000
1	20	01	19	Penyediaan Jasa Keamananan	Prosentase keamanan kantor per tahun		KECAMATAN RANDUDONGKAL	15,000,000
1	20	02		Program Peningkatan Sarana dan Prasarana Aparatur	Meningkatnya sarana prasarana aparatur untuk menunjang peningkatan kinerja terhadap kebutuhan	80%	KECAMATAN RANDUDONGKAL	705,500,000
1	20	02	05	Pengadaan peralatan gedung kantor	Prosentase jumlah peralatan gedung kantor dengan kebutuhan		KECAMATAN RANDUDONGKAL	5,000,000
1	20	02	11	Pengadaan komputer dan perlengkapannya	Prosentase jumlah komputer dengan kebutuhan		KECAMATAN RANDUDONGKAL	7,500,000
1	20	02	05	Pengadaan kendaraan dinas operasional	Prosentase jumlah kendaraan dengan kebutuhan		KECAMATAN RANDUDONGKAL	34,000,000
1	20	02	21	Pemeliharaan rutin / berkala Rumah Dinas	Prosentase terpeliharanya rumah dinas dengan kebutuhan yang direncanakan		KECAMATAN RANDUDONGKAL	5,000,000
1	20	02	22	Pemeliharaan rutin / berkala Gedung Kantor	Prosentase terpeliharanya gedung kantor dengan kebutuhan yang direncanakan		KECAMATAN RANDUDONGKAL	6,000,000
1	20	02	24	Pemeliharaan Rutin Kendaraan Dinas / Operasional	Prosentase jumlah kendaraan dinas yang layak dipakai		KECAMATAN RANDUDONGKAL	14,000,000
1	20	02	27	Pemeliharaan rutin / berkala peralatan Rumah Dinas	Prosentase jumlah peralatan rumah dinas yang dapat berfungsi dengan baik		KECAMATAN RANDUDONGKAL	2,000,000
1	20	02	28	Pemeliharaan rutin / berkala peralatan Gedung Kantor	Prosentase jumlah peralatan gedung kantor yang dapat berfungsi dengan baik		KECAMATAN RANDUDONGKAL	4,000,000
1	20	02	29	Pemeliharaan rutin/berkala Mebelair	Prosentase jumlah mebelair yang dapat dipakai dengan layak		KECAMATAN RANDUDONGKAL	4,000,000
1	20	02	30	Pemeliharaan rutin/berkala komputer dan perlengkapannya	Prosentase jumlah komputer yang ndapat berfungsi untuk kegiatan operasional		KECAMATAN RANDUDONGKAL	4,000,000
1	20	02	42	Rehabilitasi sedang/berat gedung kantor	Prosentase kegiatan rehab gedung kantor (Pendopo Kec, Pagar Keliling dan Taman) dengan kerusakan yang ada		KECAMATAN RANDUDONGKAL	450,000,000
1	20	02	41	Rehabilitasi sedang/berat rumah dinas	Prosentase kegiatan rehab rumah dinas dengan kerusakan yang ada		KECAMATAN RANDUDONGKAL	170,000,000

Kode Urusan		Kode Program/ Kegiatan	Bidang Urusan Pemerintah Daerah dan Program / Kegiatan	Sasaran Program / Keluaran Kegiatan	Target	Organisasi	Pagu Indikatif (Rp)
-1-		-2-		-3-	-4-	-5-	-6-
1	20	03	Program Peningkatan Disiplin Aparatur	terwujudnya peningkatan disiplin aparatur	80%	KECAMATAN RANDUDONGKAL	14,500,000
1	20	03	02	Pengadaan Pakian Dinas dan kelengkapannya	Prosentase jumlah pegawai dibanding kebutuhan pakaian dinas harian	KECAMATAN RANDUDONGKAL	8,500,000
1	20	03	05	Pengadaan pakian khusus hari-hari tertentu	Prosentase jumlah pegawai dibanding kebutuhan pakaian olah raga	KECAMATAN RANDUDONGKAL	6,000,000
1	20	06	Program Peningkatan Pengembangan Sistem Pelaporan Capaian Kinerja dan Keuangan	Tersusunnya laporan capaian kinerja dan keuangan lima tahunan	80%	KECAMATAN RANDUDONGKAL	8,500,000
1	20	06	01	Penyusunan laporan capaian kinerja dan ikhtisar realisasi kinerja SKPD	Prosentase tersedianya laporan realisasi kinerja	KECAMATAN RANDUDONGKAL	5,000,000
1	20	06	04	Penyusunan Pelaporan Keuangan Akhir Tahun	Prosentase tersusunnya laporan keuangan akhir tahun yang akurat dan dapat	KECAMATAN RANDUDONGKAL	3,500,000
1	20	09	Program peningkatan perencanaan dan penganggaran SKPD	meningkatnya perencanaan dan penganggaran SKPD	80%	KECAMATAN RANDUDONGKAL	6,000,000
1	20	09	01	Penyusunan data base Perencanaan SKPD	Prosentase tersedianya data base yang dibutuhkan	KECAMATAN RANDUDONGKAL	3,000,000
1	20	09	02	Penyusunan Dokumen Perencanaan dan Penganggaran	Prosentase jumlah dokumen perencanaan SKPD yang dapat tersusun	KECAMATAN RANDUDONGKAL	3,000,000
1	20	19	Program Pembinaan dan Fasilitasi Pengelolaan Keuangan Desa	terlaksananya Pembinaan dan Fasilitasi Pengelolaan Keuangan Desa	80%	KECAMATAN RANDUDONGKAL	36,000,000
1	20	19	03	Penyusunan pedoman pengelolaan keuangan desa	Prosentase tersusunnya Dokumen Pelaporan Desa yang akuntabel	KECAMATAN RANDUDONGKAL	18,000,000
1	20	19	04	Fasilitasi Penyelenggaraan Administrasi Keuangan Desa	Prosentase terwujudnya pengelolaan administrasi keuangan desa dengan baik	KECAMATAN RANDUDONGKAL	18,000,000
1	20	24	Program Mengintensifkan Penanganan Pengaduan Masyarakat	terlaksananya Program Mengintensifkan Penanganan Pengaduan Masyarakat	80%	KECAMATAN RANDUDONGKAL	80,000,000
1	20	24	03	Fasilitasi partisipatif masyarakat bidang pemerintahan, pembangunan dan kemasyarakatan	Prosentase penjangkaran aspirasi masyarakat yang aspiratif	KECAMATAN RANDUDONGKAL	30,000,000
1	20	24	05	Koordinasi Kecamatan dan Desa	Prosentase jumlah permasalahan yang tertangani terhadap jumlah pengajuan	KECAMATAN RANDUDONGKAL	50,000,000
1	20	28	Program peningkatan dan pengembangan penyelenggaraan	Terwujudnya peningkatan dan pengembangan penyelenggaraan	80%	KECAMATAN RANDUDONGKAL	2,000,000
1	20	28	02	Fasilitasi penyelenggaraan pemilihan kepala desa	Terisinya jabatan kepala desa yang berakhirnya masa jabatan	KECAMATAN RANDUDONGKAL	2,000,000
1	22		PEMBERDAYAAN MASYARAKAT DESA			KECAMATAN RANDUDONGKAL	1,836,000,000
1	22	17	Program peningkatan partisipasi masyarakat dalam membangun desa	Meningkatnya partisipasi masyarakat dalam membangun desa	80%	KECAMATAN RANDUDONGKAL	1,836,000,000
1	22	17	08	Pembinaan penggunaan dana ADD	Terlaksananya tertib administrasi desa	KECAMATAN RANDUDONGKAL	36,000,000
1	22	17	10	Fasilitasi pelaksanaan kerja sama dengan pihak ketiga dalam membangun desa	Terlaksananya pembangunan sarana dan prasarana (Hasil MusrenbangKec dan Forum SKPD Fisik)	KECAMATAN RANDUDONGKAL	1,650,000,000
				Pengadaan sarana air bersih Dusun III RW 1 , Desa Kecepit (R.17)	4 Km	KECAMATAN RANDUDONGKAL	400,000,000
				Pengaspalan jalan Dusun II sampai Dusun Sampi Lodaya RT 14-21, Desa Rembul (R.27)	1.5 Km	KECAMATAN RANDUDONGKAL	200,000,000
				Pembangunan jalan dan jembatan RT 30-35 , Desa Kreyo (R.37)	1.5 Km	KECAMATAN RANDUDONGKAL	300,000,000
				Pembangunan talud jalan antar desa kecamatan (Banjaranyar Mejagong Kalisaleh) RW 1, Desa Banjaranyar (R.43)	P: 400 m, T: 4 M	KECAMATAN RANDUDONGKAL	250,000,000
				Pengaspalan jalan antar desa (Dusun Wadasmalang Kalitorong-Kejene) RW 4 , Desa Kalitorong (R.65)	2.5 Km	KECAMATAN RANDUDONGKAL	150,000,000
				Gedung PAUD RT 6 , Desa Gembyang (R.77)	20 x 6 M	KECAMATAN RANDUDONGKAL	150,000,000
				Pembangunan gedung PAUD RW 6 , Desa Kejene (R.80)	200 m2	KECAMATAN RANDUDONGKAL	200,000,000
1	22	17	17	Fasilitasi dan stimulasi pelaksanaan program percepatan pembangunan desa	Terlaksananya program percepatan pembangunan desa melalui kegiatan peningkatan perekonomian desa (Hasil MusrenbangKec dan Forum SKPD Non Fisik)	KECAMATAN RANDUDONGKAL	150,000,000
				Pelatihan pembuatan makanan khas Randudongkal, Desa Randudongkal (R.2)	20 orang	KECAMATAN RANDUDONGKAL	25,000,000
				Pelatihan anyaman bambu, Desa Rembul (R.14)	20 orang	KECAMATAN RANDUDONGKAL	50,000,000
				Pelatihan pembuatan jamur tiram, Desa Gongseng (R.35)	20 orang	KECAMATAN RANDUDONGKAL	50,000,000
				Pelatihan komputer, Desa Kreyo (R.49)	25 orang	KECAMATAN RANDUDONGKAL	25,000,000
			KECAMATAN PEMALANG			KECAMATAN PEMALANG	2,565,635,000
1	06		PERENCANAAN PEMBANGUNAN			KECAMATAN PEMALANG	48,000,000
1	06	21	Program Perencanaan Pembangunan Daerah	Terwujudnya perencanaan pembangunan daerah	80%	KECAMATAN PEMALANG	48,000,000
1	06	21	14	Penyelenggaraan Musrenbang Kecamatan	Tersusunnya dokumen perencanaan dan hasil musrenbang Tingkat kecamatan	KECAMATAN PEMALANG	48,000,000

Kode Urusan	Kode Program/ Kegiatan	Bidang Urusan Pemerintah Daerah dan Program / Kegiatan	Sasaran Program / Keluaran Kegiatan	Target	Organisasi	Pagu Indikatif (Rp)	
-1-	-2-	-3-	-4-	-5-	-6-		
1	19		KESATUAN BANGSA DAN POLITIK DALAM NEGERI		KECAMATAN PEMALANG	10,000,000	
1	19	17	Program Pengembangan Wawasan Kebangsaan	berkembangnya wawasan kebangsaan	80%	KECAMATAN PEMALANG	10,000,000
1	19	17	05 Pelaksanaan hari-hari besar nasional	jumlah kegiatan Pelaksanaan hari-hari besar nasional	1 kegiatan	KECAMATAN PEMALANG	10,000,000
1	20		OTONOMI DAERAH, PEMERINTAHAN UMUM, ADMINISTRASI KEUANGAN DAERAH, PERANGKAT DAERAH, KEPEGAWAIAN DAN PERSANDIAN		KECAMATAN PEMALANG	599,770,000	
1	20	01	Program Pelayanan Administrasi Perkantoran	Tersedianya pelayanan administrasi perkantoran untuk meningkatkan kinerja terhadap kebutuhan	80%	KECAMATAN PEMALANG	125,500,000
1	20	01	01 Penyediaan Jasa Surat Menyurat	Surat yang tersampaikan dengan baik dan benar per tahun	1 orang, 500 surat	KECAMATAN PEMALANG	15,000,000
1	20	01	02 Penyediaan jasa komunikasi, sumber daya air dan listrik	tersedianya kebutuhan jasa komunikasi, sumber daya air dan listrik terhadap kebutuhan keseluruhan	3 jenis, 12 bulan	KECAMATAN PEMALANG	25,000,000
1	20	01	06 Penyediaan Jasa Pemeliharaan dan Perijinan Kendaraan Dinas / Operasional	jumlah kendaraan dinas siap pakai terhadap jumlah kendaraan yang dibutuhkan perpanjangan izinnnya	10 unit	KECAMATAN PEMALANG	6,500,000
1	20	01	08 Penyediaan Jasa Kebersihan Kantor	jumlah petugas dan peralatan dengan kebutuhan dalam 1 tahun	4 orang	KECAMATAN PEMALANG	7,000,000
1	20	01	10 Penyediaan Alat Tulis Kantor	jumlah ATK terhadap jumlah pegawai	1 paket	KECAMATAN PEMALANG	10,000,000
1	20	01	11 Penyediaan Barang Cetakan dan Penggandaan	jumlah penggandaan dengan kebutuhan dalam 1 tahun	20 buku, 10.000 lembar	KECAMATAN PEMALANG	5,000,000
1	20	01	12 Penyediaan Komponen Instalasi Listrik / Penerangan Bangunan Kantor	jumlah instalasi listrik dengan jumlah ruangan kantor	1 paket	KECAMATAN PEMALANG	5,000,000
1	20	01	15 Penyediaan Bahan Bacaan dan Peraturan Perundang - undangan	Rasio jumlah buku dibanding jumlah pegawai yang membaca	2 jenis	KECAMATAN PEMALANG	2,000,000
1	20	01	17 Penyediaan Makanan dan Minuman	jumlah makanan dan minuman	16.500 gelas, 17 280 dus	KECAMATAN PEMALANG	25,000,000
1	20	01	19 Penyediaan Jasa Keamanan	jumlah hari gangguan keamanan dibanding dengan keamanan kantor	4 orang	KECAMATAN PEMALANG	25,000,000
1	20	02	Program Peningkatan Sarana dan Prasarana Aparatur	Meningkatnya sarana prasarana aparatur untuk menunjang peningkatan kinerja terhadap kebutuhan	80%	KECAMATAN PEMALANG	408,000,000
1	20	02	03 Pembangunan gedung kantor	terbangunnya gedung arsip kecamatan	1 unit	KECAMATAN PEMALANG	100,000,000
1	20	02	12 Pengadaan alat-alat elektronik	tersedianya alat-alat elektronika	2 unit	KECAMATAN PEMALANG	15,000,000
1	20	02	14 Pengadaan lemari besi dan felling cabinet	tersedianya tempat penyimpanan arsip	3 unit	KECAMATAN PEMALANG	6,000,000
1	20	02	11 Pengadaan komputer dan perlengkapannya	tersedianya komputer	2 unit	KECAMATAN PEMALANG	16,000,000
1	20	02	17 Pembangunan pagar dan pembatas lingkungan kantor	jumlah kegiatan perbaikan pagar dan pembatas lingkungan kantor	1 kegiatan	KECAMATAN PEMALANG	105,000,000
1	20	02	21 Pemeliharaan rutin / berkala rumah dinas	Jumlah kegiatan perbaikan rumah dinas		KECAMATAN PEMALANG	5,000,000
1	20	02	22 Pemeliharaan Rutin / Berkala Gedung Kantor	jumlah kegiatan perbaikan kerusakan gedung kantor	1 gedung	KECAMATAN PEMALANG	25,000,000
1	20	02	24 Pemeliharaan Rutin / Berkala Kendaraan Dinas / Operasional	jumlah kegiatan perbaikan kendaraan yang layak dipakai	1 unit	KECAMATAN PEMALANG	20,000,000
1	20	02	27 Pemeliharaan rutin / berkala peralatan rumah jabatan / dinas	terpenuhinya peralatan rumah jabatan/dinas	1 unit	KECAMATAN PEMALANG	2,000,000
1	20	02	28 Pemeliharaan rutin berkala peralatan gedung kantor	tersedianya tandon air	1 unit	KECAMATAN PEMALANG	5,000,000
1	20	02	29 Pemeliharaan rutin / berkala meubeleu	Jumlah kegiatan perbaikan mebeleur	10 unit	KECAMATAN PEMALANG	4,000,000
1	20	02	30 Pemeliharaan Rutin / Berkala Komputer dan Perlengkapannya	jumlah komputer yang dapat berfungsi untuk kegiatan operasional	5 unit	KECAMATAN PEMALANG	5,000,000
1	20	02	36 Pemeliharaan rutin / berkala tempat parkir dan area publik kantor	jumlah kegiatan perbaikan tempat parkir dan area publik kantor	1 unit	KECAMATAN PEMALANG	10,000,000
1	20	02	42 Rehabilitasi sedang / berat gedung kantor	Jumlah kegiatan perbaikan sedang / berat gedung kantor	4 unit	KECAMATAN PEMALANG	90,000,000
1	20	06	Program peningkatan pengembangan sistem pelaporan capaian kinerja dan keuangan	Tersusunnya laporan capaian kinerja dan keuangan lima tahunan	80%	KECAMATAN PEMALANG	16,475,000
1	20	06	01 Penyusunan laporan capaian kinerja dan ikhtisar realisasi klerja SKPD	jumlah kegiatan perencanaan dan pelaporan keuangan (TAPKIN)	10 buku	KECAMATAN PEMALANG	8,975,000
1	20	06	04 Penyusunan laporan keuangan akhir tahun	Jumlah kegiatan laporan keuangan akhir tahun	5 buku	KECAMATAN PEMALANG	7,500,000
1	20	24	Program Mengintensifkan penanganan pengaduan masyarakat	Meningkatnya intensifikasi penanganan pengaduan masyarakat	80%	KECAMATAN PEMALANG	45,000,000
1	20	24	05 Koordinasi Kecamatan, Desa dan Kelurahan	jumlah permasalahan yang tertangani terhadap jumlah pengaduan	48 kali	KECAMATAN PEMALANG	45,000,000
1	20	28	Program peningkatan dan pengembangan penyelenggaraan	Terwujudnya peningkatan dan pengembangan penyelenggaraan	80%	KECAMATAN PEMALANG	4,795,000
1	20	28	02 Fasilitasi penyelenggaraan Pemilihan Kepala Desa	terfasilitasinya penyelenggaraan pemilihan kepala desa	1 desa	KECAMATAN PEMALANG	4,795,000
1	22		PEMBERDAYAAN MASYARAKAT DESA		KECAMATAN PEMALANG	1,907,865,000	
1	22	17	Program peningkatan partisipasi masyarakat dalam membangun desa	Meningkatnya partisipasi masyarakat dalam membangun desa	80%	KECAMATAN PEMALANG	1,907,865,000

Kode Urusan		Kode Program/Kegiatan		Bidang Urusan Pemerintah Daerah dan Program / Kegiatan	Sasaran Program / Keluaran Kegiatan	Target	Organisasi	Pagu Indikatif (Rp)
-1-		-2-		-3-		-4-	-5-	-6-
1	22	17	08	Pembinaan penggunaan dana ADD	terlaksananya administrasi ADD dengan baik dan benar	1 kegiatan	KECAMATAN PEMALANG	7,865,000
1	22	17	10	Fasilitasi pelaksanaan kerja sama dengan pihak ketiga dalam membangun desa	Terlaksananya pembangunan sarana dan prasarana (Hasil MusrenbangKec dan Forum SKPD Fisik)		KECAMATAN PEMALANG	1,410,000,000
					Pengerasan jalan pertanian, Pegongsoran-Saradan, Desa Sungapan (R.4)	1.250 m X 2,5 m	KECAMATAN PEMALANG	150,000,000
					Perbaikan jalan aspal desa, Pesapen-Saradan, Desa Saradan (R.18)	2.200 m X 3 m	KECAMATAN PEMALANG	260,000,000
					Pengaspalan + talud Jl. Krantil, Wanamulya-Sewaka, Mengori (R.20)	800 m X 3 m	KECAMATAN PEMALANG	200,000,000
					Pembangunan rabat, plat beton & talud, RT 01 RW 12, Desa Banjarmulya (R.38)	800 m X 2 m	KECAMATAN PEMALANG	250,000,000
					Pembangunan jalan telford, gorong-gorong beton, Jembatan = 2 unit, Desa Wanamulya (R.57)	2.500 m X 3 m	KECAMATAN PEMALANG	250,000,000
					Pembangunan gedung PAUD, RW 01, Desa Paduraksa (R.64)	5 m X 15 m (3 lokal)	KECAMATAN PEMALANG	100,000,000
					Pengkerasan jalan sangkal putung, Penghubung antar desa, Kelurahan Pelutan (R.67)	1.500 m X 3 m	KECAMATAN PEMALANG	200,000,000
1	22	17	17	Fasilitasi dan stimulasi pelaksanaan program percepatan pembangunan desa	Terlaksananya program percepatan pembangunan desa melalui kegiatan peningkatan perekonomian desa (Hasil MusrenbangKec dan Forum SKPD Non Fisik)		KECAMATAN PEMALANG	490,000,000
					Pengadaan ambulan desa, Desa Surajaya	1 unit	KECAMATAN PEMALANG	150,000,000
					Bantuan untuk orang cacat, Kel. Bojongbata	20 orang	KECAMATAN PEMALANG	40,000,000
					Bantuan rehab rumah tidak layak huni, Kel. Pelutan	20 rumah	KECAMATAN PEMALANG	100,000,000
					Pembuatan jamban keluarga miskin, Kel. Kebondalem	100 unit	KECAMATAN PEMALANG	200,000,000
				KECAMATAN TAMAN			KECAMATAN TAMAN	3,555,200,000
1	06			PERENCANAAN PEMBANGUNAN			KECAMATAN TAMAN	25,000,000
1	06	21		Program Perencanaan Pembangunan Daerah	Terwujudnya perencanaan pembangunan daerah	80%	KECAMATAN TAMAN	25,000,000
1	06	21	14	Penyelenggaraan Musrenbang Kecamatan	Tersusunnya dokumen perencanaan dan hasil musrenbang Tingkat kecamatan	100%	KECAMATAN TAMAN	25,000,000
1	18			KEPEMUDAAN DAN OLAH RAGA			KECAMATAN TAMAN	5,000,000
1	18	20		Program Pembinaan dan Pemasarakatan Olah Raga	Terwujudnya pembinaan dan pemsarakatan olah raga	80%	KECAMATAN TAMAN	5,000,000
1	18	20	05	Peningkatan Kesegaran Jasmani dan Rekreasi	Terselenggaranya kegiatan peningkatan kesegaran jasmani	100%	KECAMATAN TAMAN	5,000,000
1	19			KESATUAN BANGSA DAN POLITIK DALAM NEGERI			KECAMATAN TAMAN	10,000,000
1	19	17		Program Pengembangan Wawasan Kebangsaan	Berkembangnya wawasan kebangsaan	80%	KECAMATAN TAMAN	10,000,000
1	19	17	03	Peningkatan kesadaran masyarakat akan nilai-nilai luhur budaya bangsa	Meningkatnya kesadaran masyarakat akan nilai-nilai luhur budaya bangsa	100%	KECAMATAN TAMAN	5,000,000
1	19	17	04	Peningkatan semangat kerja dan wawasan kebangsaan	Meningkatnya kesadaran masyarakat akan nilai-nilai luhur budaya bangsa	100%	KECAMATAN TAMAN	5,000,000
1	20			OTONOMI DAERAH, PEMERINTAHAN UMUM, ADMINISTRASI KEUANGAN DAERAH, PERANGKAT DAERAH, KEPEGAWAIAN DAN PERSANDIAN			KECAMATAN TAMAN	550,200,000
1	20	01		Program Pelayanan Administrasi Perkantoran	Tersedianya pelayanan administrasi perkantoran untuk meningkatkan kinerja terhadap kebutuhan	80%	KECAMATAN TAMAN	125,700,000
1	20	01	01	Penyediaan Jasa Surat Menyurat	Tersampainya Surat yang tersampaikan dengan baik dan benar per tahun	100%	KECAMATAN TAMAN	30,000,000
1	20	01	02	Penyediaan jasa komunikasi, sumber daya air dan listrik	tersedianya kebutuhan jasa komunikasi, sumber daya air dan listrik terhadap kebutuhan keseluruhan	100%	KECAMATAN TAMAN	15,000,000
1	20	01	06	Penyediaan Jasa Pemeliharaan dan Perijinan Kendaraan Dinas / Operasional	jumlah kendaraan dinas siap pakai terhadap jumlah kendaraan yang dibutuhkan perpanjangan izinnya	100%	KECAMATAN TAMAN	2,500,000
1	20	01	08	Penyediaan Jasa Kebersihan Kantor	jumlah tenaga kebersihan terhadap jumlah tenaga kebersihan yang dibutuhkan	100%	KECAMATAN TAMAN	3,500,000
1	20	01	10	Penyediaan Alat Tulis Kantor	jumlah ATK terhadap jumlah kebutuhan	100%	KECAMATAN TAMAN	10,000,000
1	20	01	11	Penyediaan Barang Cetak dan Penggandaan	jumlah penggandaan dengan kebutuhan	100%	KECAMATAN TAMAN	4,200,000
1	20	01	12	Penyediaan Komponen Instalasi Listrik / Penerangan Bangunan	jumlah peralatan listrik yang disediakan terhadap jumlah kebutuhan titik instalasi listrik	100%	KECAMATAN TAMAN	3,200,000
1	20	01	15	Penyediaan Bahan Bacaan dan Peraturan Perundang - undangan	jumlah buku dibanding jumlah pegawai yang membaca	100%	KECAMATAN TAMAN	4,300,000
1	20	01	17	Penyediaan Makanan dan Minuman	jumlah pegawai dengan kegiatan rapat / kegiatan lainnya yang memadai	100%	KECAMATAN TAMAN	35,000,000

Kode Urusan	Kode Program/Kegiatan	Bidang Urusan Pemerintah Daerah dan Program / Kegiatan	Sasaran Program / Keluaran Kegiatan	Target	Organisasi	Pagu Indikatif (Rp)		
-1-	-2-	-3-	-4-	-5-	-6-			
1	20	01	18	Penyediaan Jasa Keamanan	tersedianya jasa kemanan	100%	KECAMATAN TAMAN	18,000,000
1	20	02		Program Peningkatan Sarana dan Prasarana Aparatur	Meningkatnya sarana prasarana aparatur untuk menunjang peningkatan kinerja terhadap kebutuhan	80%	KECAMATAN TAMAN	364,500,000
1	20	02	12	Pengadaan audio visual	tersedianya peralatan audio visual	100%	KECAMATAN TAMAN	25,000,000
1	20	02	21	Pemeliharaan Rutin / Berkala Rumah Dinas	terpeliharanya rumah dinas dengan kebutuhan yang direncanakan	100%	KECAMATAN TAMAN	3,500,000
1	20	02	22	Pemeliharaan Rutin / Berkala Gedung Kantor	terpeliharanya gedung kantor dengan kebutuhan yang direncanakan	100%	KECAMATAN TAMAN	3,500,000
1	20	02	24	Pemeliharaan Rutin / Berkala Kendaraan Dinas / Operasional	jumlah kendaraan yang layak dipakai	100%	KECAMATAN TAMAN	20,000,000
1	20	02	27	Pemeliharaan Rutin / Berkala Peralatan Rumah Dinas	jumlah peralatan rumah dinas yang dapat berfungsi dengan baik	100%	KECAMATAN TAMAN	3,500,000
1	20	02	28	Pemeliharaan Rutin / Berkala Peralatan Gedung Kantor	jumlah peralatan gedung kantor yang dapat berfungsi dengan baik	100%	KECAMATAN TAMAN	3,500,000
1	20	02	29	Pemeliharaan Rutin / Berkala meubelair	jumlah meubeleur yang dapat dipakai dengan layak	100%	KECAMATAN TAMAN	3,500,000
1	20	02	30	Pemeliharaan Rutin / Berkala Komputer dan Perlengkapannya	jumlah komputer yang dapat berfungsi untuk kegiatan operasional	100%	KECAMATAN TAMAN	2,000,000
1	20	02	41	Rehabilitasi sedang/berat rumah dinas	terehabilitasinya sedang/berat rumah dinas	100%	KECAMATAN TAMAN	100,000,000
1	20	02	42	Rehabilitasi sedang/berat gedung kantor	terehabilitasinya sedang/berat gedung kantor	100%	KECAMATAN TAMAN	200,000,000
1	20	06		Program Peningkatan Pengembangan Sistem Pelaporan Capaian Kinerja Keuangan	Tersusunnya laporan capaian kinerja dan keuangan lima tahunan	80%	KECAMATAN TAMAN	10,000,000
1	20	06	01	Penyusunan Laporan Pencapaian Kinerja dan Ikhtisar realisasi kinerja SKPD	Jumlah Kegiatan dan Pelaporan Keuangan	100%	KECAMATAN TAMAN	10,000,000
1	20	24		Program Mengintensifkan penanganan pengaduan masyarakat	Meningkatnya intensifikasi penanganan pengaduan masyarakat	80%	KECAMATAN TAMAN	50,000,000
1	20	24	05	Koordinasi Kecamatan dan Desa	jumlah permasalahan yang tertangani terhadap jumlah pengaduan	100%	KECAMATAN TAMAN	50,000,000
1	22			PEMBERDAYAAN MASYARAKAT DESA			KECAMATAN TAMAN	2,965,000,000
1	22	17		Program peningkatan partisipasi masyarakat dalam membangun desa	Meningkatnya partisipasi masyarakat dalam membangun desa	80%	KECAMATAN TAMAN	2,965,000,000
1	22	17	10	Fasilitasi pelaksanaan kerja sama dengan pihak ketiga dalam membangun desa	Terlaksanannya pembangunan sarana dan prasarana (Hasil MusrenbangKec dan Forum SKPD Fisik)		KECAMATAN TAMAN	2,965,000,000
					<i>Pembangunan 2 Jembatan, Desa Penggarit (R.30)</i>	<i>6 x 3 m dan 20 x 3 m</i>	KECAMATAN TAMAN	200,000,000
					<i>Pengaspalan jalan Antar Desa, Desa Kabunan (R.39)</i>	<i>2150 m x 3 m</i>	KECAMATAN TAMAN	230,000,000
					<i>Pembangunan Talud Jalan, Desa Kejambon (R.76)</i>	<i>P : 700 m, T: 1 m</i>	KECAMATAN TAMAN	165,000,000
					<i>Rehab dan Pembangunan Pagar Lapangan Olah Raga, Desa Banjardawa (R.82)</i>	<i>1 Paket</i>	KECAMATAN TAMAN	250,000,000
					<i>Pengaspalan Jalan, Desa Sitemu (R.83)</i>	<i>3 km x 3 m</i>	KECAMATAN TAMAN	450,000,000
					<i>Pembangunan Jembatan, Desa Pedurungan (R.84)</i>	<i>P : 120 m, L: 2,5 m</i>	KECAMATAN TAMAN	1,500,000,000
					<i>Jalan Makadam, Desa Beji (R.86)</i>	<i>1200 m x 4 m</i>	KECAMATAN TAMAN	170,000,000
1	22	17	17	Fasilitasi dan stimulasi pelaksanaan program percepatan pembangunan desa	Terlaksanannya program percepatan pembangunan desa melalui kegiatan peningkatan perekonomian desa (Hasil MusrenbangKec dan Forum SKPD Non Fisik)		KECAMATAN TAMAN	-
					<i>Sosial / Pelatihan Pengolahan sampah organik dan nonorganik Banjardawa (R.1)</i>		KECAMATAN TAMAN	
					<i>Penambahan modal Banjaran (R.28)</i>		KECAMATAN TAMAN	
					<i>Sosial / Pelatihan tenun Beji (R.31)</i>		KECAMATAN TAMAN	
					<i>Penambahan modal Pedurungan (R.45)</i>		KECAMATAN TAMAN	
				KECAMATAN PETARUKAN			KECAMATAN PETARUKAN	2,135,730,250
1	06			PERENCANAAN PEMBANGUNAN			KECAMATAN PETARUKAN	25,380,000
1	06	21		Program Perencanaan Pembangunan Daerah	Terwujudnya perencanaan pembangunan daerah	80%	KECAMATAN PETARUKAN	25,380,000
1	06	21	14	Penyelenggaraan Musrenbang Kecamatan	Jumlah usulan pembangunan yang terakomodir didalam musrenbang	1 kali	KECAMATAN PETARUKAN	25,380,000
1	20			OTONOMI DAERAH, PEMERINTAHAN UMUM, ADMINISTRASI KEUANGAN DAERAH, PERANGKAT DAERAH, KEPEGAWAIAN DAN PERSANDIAN			KECAMATAN PETARUKAN	2,110,350,250

Kode Urusan	Kode Program/Kegiatan	Bidang Urusan Pemerintah Daerah dan Program / Kegiatan	Sasaran Program / Keluaran Kegiatan	Target	Organisasi	Pagu Indikatif (Rp)		
-1-	-2-	-3-	-4-	-5-	-6-			
1	20	01	Program Pelayanan Administrasi Perkantoran	Tersedianya pelayanan administrasi perkantoran untuk meningkatkan kinerja terhadap kebutuhan	80%	KECAMATAN PETARUKAN	265,660,000	
1	20	01	01	Penyediaan Jasa Surat Menyurat	Jumlah Surat yang tersampaikan dengan baik dalam satu tahun	525 surat	KECAMATAN PETARUKAN	5,500,000
1	20	01	02	Penyediaan jasa komunikasi, sumber daya air dan listrik	Kebutuhan jasa komunikasi dan listrik selama 12 bulan	2 Instalasi Listrik dan 1 telpon	KECAMATAN PETARUKAN	16,500,000
1	20	01	06	Penyediaan Jasa Pemeliharaan dan Perijinan Kendaraan Dinas / Operasional	Jumlah perijinan kendaraan dinas yang terurus dalam 1 tahun	1Mob& 8 Motor	KECAMATAN PETARUKAN	2,000,000
1	20	01	08	Penyediaan Jasa Kebersihan Kantor	Terciptanya Kebersihan & keindahan Kantor	2 Orang, 1 Paket	KECAMATAN PETARUKAN	5,300,000
1	20	01	10	Penyediaan Alat Tulis Kantor	Prosentase kebutuhan ATK terhadap jumlah kebutuhan	1 Paket	KECAMATAN PETARUKAN	10,200,000
1	20	01	11	Penyediaan Barang Cetak dan Penggandaan	Jumlah surat menyurat yang dapat digandakan	24000 Lembar	KECAMATAN PETARUKAN	3,000,000
1	20	01	12	Penyediaan Komponen Instalasi Listrik / Penerangan Bangunan Kantor	Jumlah peralatan listrik yang disediakan terhadap kebutuhan titik instalasi listrik yang ada	1 Paket	KECAMATAN PETARUKAN	1,500,000
1	20	01	13	Penyediaan Peralatan dan Perlengkapan Kantor	--	--	--	-
1	20	01	15	Penyediaan Bahan Bacaan dan Peraturan Perundang - undangan	Rasio jumlah bacaan dibanding jumlah pegawai yang membaca	Buku Perpu dan 2 Koran	KECAMATAN PETARUKAN	1,750,000
1	20	01	17	Penyediaan Makanan dan Minuman	Kebutuhan makan dan minum harian pegawai dengan kegiatan rapat / kegiatan lain yang memadai	25 Org	KECAMATAN PETARUKAN	15,000,000
1	20	01	18	Rapat-rapat koordinasi dan konsultasi di dalam dan ke luar daerah	Jumlah rapat dan koordinasi di dalam dan di luar daerah	1 Tahun	KECAMATAN PETARUKAN	9,000,000
1	20	01	19	Penyediaan jasa keamanan	terciptanya keamanan & ketertiban di kantor	3 orang	KECAMATAN PETARUKAN	12,600,000
1	20	02	Program Peningkatan Sarana dan Prasarana Aparatur	Meningkatnya sarana prasarana aparatur untuk menunjang peningkatan kinerja terhadap kebutuhan	80%	KECAMATAN PETARUKAN	125,010,000	
1	20	02	10	Pengadaan mebeleur	Tersedianya kursi staf dan kursi rapat	120 unit	KECAMATAN PETARUKAN	55,500,000
1	20	02	11	Pengadaan komputer dan perlengkapannya	Tersedianya printer	2 unit	KECAMATAN PETARUKAN	5,250,000
1	20	02	12	Pengadaan alat- alat elektronik	Tersedianya mesin fotokopi, sound system, dan Air Conditioner (AC) yang memadai	3 unit	KECAMATAN PETARUKAN	43,000,000
1	20	02	14	Pengadaan lemari besi dan filing cabinet	Tersedianya filing kabinet	2 unit	KECAMATAN PETARUKAN	2,500,000
1	20	02	21	Pemeliharaan rutin / berkala rumah dinas	Kerusakan rumah dinas yang perlu diperbaiki	1 paket	KECAMATAN PETARUKAN	3,250,000
1	20	02	22	Pemeliharaan Rutin / Berkala Gedung Kantor	Kerusakan gedung kantor yang perlu diperbaiki	1 paket	KECAMATAN PETARUKAN	6,500,000
1	20	02	24	Pemeliharaan Rutin / Berkala Kendaraan Dinas / Operasional	Kendaraan dinas/operasional yang layak pakai & yang perlu diperbaiki	1 Mobil dan 8 motor	KECAMATAN PETARUKAN	5,010,000
1	20	02	27	Pemeliharaan Rutin / Berkala Peralatan Rumah Dinas	Peralatan rumah dinas yang dapat berfungsi dengan baik & perlu diperbaiki	1 Paket	KECAMATAN PETARUKAN	1,750,000
1	20	02	28	Pemeliharaan rutin / berkala peralatan gedung kantor	--	--	KECAMATAN PETARUKAN	-
1	20	02	29	Pemeliharaan Rutin / Berkala meubeleur	--	--	KECAMATAN PETARUKAN	-
1	20	02	30	Pemeliharaan Rutin / Berkala Komputer dan Perlengkapannya	Jumlah komputer dan perlengkapannya yang dapat berfungsi untuk kegiatan operasional	1 Tahun	KECAMATAN PETARUKAN	2,250,000
1	20	03	Program Peningkatan Disiplin Aparatur		80%	KECAMATAN PETARUKAN	-	
1	20	03	02	Pengadaan pakaian dinas beserta perlengkapannya			KECAMATAN PETARUKAN	
1	20	03	05	Pengadaan pakaian khusus hari-hari tertentu			KECAMATAN PETARUKAN	
1	20	06	Program Peningkatan Pengembangan Sistem Pelaporan Capaian Kinerja dan Keuangan	Tersusunya laporan capaian kinerja dan keuangan lima tahunan	80%	KECAMATAN PETARUKAN	1,500,000	
1	20	06	04	Penyusunan pelaporan keuangan akhir tahun	Tersusunya pelaporan keuangan akhir tahun	7 buku	KECAMATAN PETARUKAN	1,500,000
1	20	09	Program Peningkatan Perencanaan dan Penganggaran SKPD	Meningkatnya pembinaan dan fasilitasi pengelolaan keuangan desa	80%	KECAMATAN PETARUKAN	2,550,000	
1	20	09	02	Penyusunan Dokumen Perencanaan dan Penganggaran SKPD	Dokumen perencanaan SKPD yang dapat tersusun dengan baik	10 buku	KECAMATAN PETARUKAN	2,550,000
1	20	19	Program pembinaan dan fasilitasi pengelolaan keuangan desa		80%	KECAMATAN PETARUKAN	17,750,000	
1	20	19	04	Fasilitasi penyelenggaraan administrasi keuangan desa/kelurahan	Pembinaan & Fasilitasi pengelolaan administrasi keuangan desa dengan baik dan benar dalam 1 tahun	19 desa	KECAMATAN PETARUKAN	17,750,000
1	20	24	Program Mengintensifkan penanganan pengaduan masyarakat	Meningkatnya intensifikasi penanganan pengaduan masyarakat	80%	KECAMATAN PETARUKAN	36,500,000	
1	20	24	05	Koordinasi Kecamatan, Desa dan Kelurahan	Prosentase jumlah permasalahan yang tertangani terhadap jumlah pengaduan	20 desa/ kelurahan	KECAMATAN PETARUKAN	36,500,000
1	22		PEMBERDAYAAN MASYARAKAT				KECAMATAN PETARUKAN	1,844,690,250
1	22	17	Program peningkatan partisipasi masyarakat dalam membangun desa	Meningkatnya partisipasi masyarakat dalam membangun desa	80%	KECAMATAN PETARUKAN	1,844,690,250	

Kode Urusan	Kode Program/Kegiatan	Bidang Urusan Pemerintah Daerah dan Program / Kegiatan	Sasaran Program / Keluaran Kegiatan	Target	Organisasi	Pagu Indikatif (Rp)		
-1-	-2-	-3-	-4-	-5-	-6-			
1	22	17	10	Fasilitasi pelaksanaan kerjasama dengan pihak ketiga dalam pembangunan desa	Terlaksanannya pembangunan sarana dan prasarana (Hasil MusrenbangKec dan Forum SKPD Fisik)	100%	KECAMATAN PETARUKAN	1,487,190,250
				Pengaspalan jalan Desa Panjunan - Kebojongan, Desa Panjunan (R.1)		600 m x 2,5 m	KECAMATAN PETARUKAN	266,190,250
				Pengaspalan Jalan Pegundan - Klareyan Desa Klareyan (R.12)		3000 m x 3 m	KECAMATAN PETARUKAN	420,000,000
				Pembangunan jembatan, Desa Temuireng (R.14)		8,5 m x 2,5 m	KECAMATAN PETARUKAN	81,000,000
				Pengaspalan jalan Nyamplungsari - Klareyan, Desa Nyamplungsari (R.16)		P = 1700 m L = 3 m T = 20 cm	KECAMATAN PETARUKAN	300,000,000
				Makadam jalan Cibiyuk - Widodaren - Sirangkang, Desa Widodaren (R.24)		500 m x 6 m	KECAMATAN PETARUKAN	175,000,000
				Pembangunan gedung TK Pertiwi, Desa Kendalsari (R.44)		1 unit	KECAMATAN PETARUKAN	150,000,000
				Perbaikan aspal jalan sekreo tegalmlati s.d. perbatasan kedungbanjar, Desa Tegalmlati (R.59)		510 m x 3 m	KECAMATAN PETARUKAN	95,000,000
1	22	17	17	Fasilitasi dan stimulasi pelaksanaan program percepatan pembangunan desa	Terlaksanannya program percepatan pembangunan desa melalui kegiatan peningkatan perekonomian desa (Hasil MusrenbangKec dan Forum SKPD Non Fisik)		KECAMATAN PETARUKAN	357,500,000
					Pelatihan pembuatan pupuk kompos, Desa Widodaren (R.22)	2 kelompok 20 orang	KECAMATAN PETARUKAN	35,000,000
					Pelatihan peternakan ikan lele, Desa Panjunan (R.34)	25.000 ekor 10 orang	KECAMATAN PETARUKAN	37,500,000
					Penyediaan BOP TPQ, Desa Karangasem (R.37)	150 siswa dan 20 guru	KECAMATAN PETARUKAN	35,000,000
					Bantuan modal pembentukan koperasi Desa Tegalmlati (R.38)	1 unit	KECAMATAN PETARUKAN	250,000,000
				KECAMATAN AMPELGADING			KECAMATAN AMPELGADING	21,130,000,000
1	06			PERENCANAAN PEMBANGUNAN			KECAMATAN AMPELGADING	50,000,000
1	06	21		Program Perencanaan Pembangunan Daerah	Terwujudnya perencanaan pembangunan daerah	80%	KECAMATAN AMPELGADING	50,000,000
1	06	21	14	Penyelenggaraan Musrenbang Kecamatan (Kec.Ampelgading)	Terselenggaranya kegiatan musrenbang kecamatan	1 keg	KECAMATAN AMPELGADING	50,000,000
1	18			KEPEMUDAAN DAN OLAH RAGA			KECAMATAN AMPELGADING	7,000,000
1	18	20		Program Pembinaan dan Pemasyarakatan Olah Raga		80%	KECAMATAN AMPELGADING	7,000,000
1	18	20	05	Peningkatan Kesegaran Jasmani dan Rekreasi	Terselenggaranya kegiatan peningkatan kesegaran jasmani	35 Kali	KECAMATAN AMPELGADING	7,000,000
1	19			KESATUAN BANGSA DAN POLITIK DALAM NEGERI			KECAMATAN AMPELGADING	14,000,000
1	19	17		Program Pengembangan Wawasan Kebangsaan	meningkatnya wawasan kebangsaan	80%	KECAMATAN AMPELGADING	14,000,000
1	19	17	03	Peningkatan kesadaran masyarakat akan nilai-nilai luhur budaya bangsa	Menigkatnya kesadaran masyarakat akan nilai-nilai luhur budaya bangsa	16 Desa	KECAMATAN AMPELGADING	7,000,000
1	19	17	04	Peningkatan semangat kerja dan wawasan kebangsaan	Menigkatnya semangat kerja dan wawasan kebangsaan	16 Desa	KECAMATAN AMPELGADING	7,000,000
1	20			OTONOMI DAERAH, PEMERINTAHAN UMUM, ADMINSTRASI KEUANGAN DAERAH, PERANGKAT DAERAH, KEPEGAWAIAN DAN PERSANDIAN			KECAMATAN AMPELGADING	19,029,000,000
1	20	01		Program Peelayanan Administrasi Perkantoran	Tersedianya pelayanan administrasi perkantoran untuk meningkatkan kinerja terhadap kebutuhan	80%	KECAMATAN AMPELGADING	213,000,000
1	20	01	01	Penyediaan Jasa Surat Menyurat	Tersampainya surat dengan baik dan benar	200 srt	KECAMATAN AMPELGADING	15,000,000
1	20	01	02	Penyediaan jasa komunikasi, sumber daya air dan listrik	Terpenuhinya kebutuhan listrik dan telepon	12 bln	KECAMATAN AMPELGADING	25,000,000
1	20	01	06	Penyediaan Jasa Pemeliharaan dan Perijinan Kendaraan Dinas/Operasional	Terpenuhinya jumlah kendaraan dinas yang diperpanjang STNK	8 unit	KECAMATAN AMPELGADING	5,000,000
1	20	01	08	Penyediaan jasa Kebersihan Kantor	Terpenuhinya jasa kebersihan kantor	12 bln	KECAMATAN AMPELGADING	20,000,000
1	20	01	10	Penyediaan Alat Tulis Kantor	Tersedianya kebutuhan ATK	1 paket	KECAMATAN AMPELGADING	15,000,000
1	20	01	11	Penyediaan Barang Cetak dan Penggandaan.	Terpenuhinya barang cetakan dan penggandaan	1 paket	KECAMATAN AMPELGADING	10,000,000
1	20	01	12	Penyediaan Komponen Instalasi Listrik Penerangan bangunan Kantor.	Terpenuhinya jumlah komponen/instalasi listrik/penerangan	1 paket	KECAMATAN AMPELGADING	6,000,000
1	20	01	13	Penyediaan Peralatan dan Perlengkapan Kantor	Terpenuhinya jumlah peralatan dan perlengkapan kantor	1 paket	KECAMATAN AMPELGADING	15,000,000
1	20	01	14	Penyediaan Peralatan Rumah Tangga	Terpenuhinya jumlah peralatan rumah tangga	1 paket	KECAMATAN AMPELGADING	15,000,000
1	20	01	15	Penyediaan Bahan Bacaan dan Peraturan Perundang-undangan	Tersedianya bahan bacaan dan peraturan perundang-undangan	12 bln	KECAMATAN AMPELGADING	7,000,000
1	20	01	17	Penyediaan Makanan dan Minuman	Tersedianya jumlah kebutuhan makanan dan minuman	12 bln	KECAMATAN AMPELGADING	20,000,000

Kode Urusan	Kode Program/Kegiatan	Bidang Urusan Pemerintah Daerah dan Program / Kegiatan	Sasaran Program / Keluaran Kegiatan	Target	Organisasi	Pagu Indikatif (Rp)		
-1-	-2-	-3-	-4-	-5-	-6-			
1	20	01	18	Rapat-rapat koordinasi dan Konsultasi Di Dalam Dan Ke Luar Daerah	Terlaksananya rapat-rapat koordinasi dan konsultasi di dalam dan ke luar daerah	12 bln	KECAMATAN AMPELGADING	35,000,000
1	20	01	19	Penyediaan Jasa Keamanan	Terpenuhinya jasa keamanan	48 ob	KECAMATAN AMPELGADING	25,000,000
1	20	02		Program Peningkatan Sarana dan Prasarana Aparatur	Meningkatnya sarana prasarana aparatur untuk menunjang peningkatan kinerja terhadap kebutuhan	80%	KECAMATAN AMPELGADING	18,616,000,000
1	20	02	02	Pembangunan Rumah Dinas	Tersedianya kebutuhan rumah dinas	1 unit	KECAMATAN AMPELGADING	5,000,000,000
1	20	02	03	Pembangunan Gedung Kantor	Tersedianya kebutuhan gedung kantor	1 unit	KECAMATAN AMPELGADING	10,000,000,000
1	20	02	05	Pengadaan Kendaraan Dinas Operasional	Tercukupinya kebutuhan kendaraan dinas roda dua untuk kelancaran kegiatan	3 unit	KECAMATAN AMPELGADING	60,000,000
1	20	02	06	Pengadaan Perlengkapan Rumah Jabatan/Dinas	Tersedianya jumlah perlengkapan Rumah Jabatan/Dinas	1 paket	KECAMATAN AMPELGADING	15,000,000
1	20	02	07	Pengadaan Perlengkapan Gedung Kantor	Tersedianya jumlah perlengkapan gedung kantor	1 paket	KECAMATAN AMPELGADING	15,000,000
1	20	02	08	Pengadaan Peralatan Rumah Jabatan/Dinas	Tersedianya jumlah peratan rumah jabatan/dinas	1 paket	KECAMATAN AMPELGADING	15,000,000
1	20	02	09	Pengadaan Peralatan Gedung Kantor	Tersedianya jumlah peratan gedung kantor	1 paket	KECAMATAN AMPELGADING	15,000,000
1	20	02	10	Pengadaan Mebeleur	Terpenuhinya kebutuhan mebeleur	1 paket	KECAMATAN AMPELGADING	15,000,000
1	20	02	11	Pengadaan Komputer dan Perlengkapannya	Terpenuhinya kebutuhan komputer dan perlengkapannya	4 unit	KECAMATAN AMPELGADING	25,000,000
1	20	02	12	Pengadaan Alat-alat Elektronik	Terpenuhinya kebutuhan alat-alat elektronik	6 unit	KECAMATAN AMPELGADING	30,000,000
1	20	02	14	Pengadaan Almari dan Filing Cabinet	Terpenuhinya kebutuhan almari dan filing cabinet	4 unit	KECAMATAN AMPELGADING	15,000,000
1	20	02	16	Pembangunan Tempat Parkir dan Area Publik Kantor	Terlaksananya pembangunantempat parkir dan area publik kantor	1 unit	KECAMATAN AMPELGADING	50,000,000
1	20	02	17	Pembangunan Pagar dan Pembatas Lingkungan Kantor	Terlaksananya pembangunan pagar dan pembatas lingkungan kantor	1 unit	KECAMATAN AMPELGADING	100,000,000
1	20	02	21	Pemeliharaan Rutin/berkala Rumah Dinas	Terpeliharanya rumah dinas	1 unit	KECAMATAN AMPELGADING	30,000,000
1	20	02	22	Pemeliharaan Rutin/berkala Gedung Kantor.	Terpeliharanya gedung kantor	1 unit	KECAMATAN AMPELGADING	25,000,000
1	20	02	24	Pemeliharaan Rutin/berkala kendaraan dinas/operasional	Terpeliharanya jumlah kendaraan dinas/operasional	2 unit	KECAMATAN AMPELGADING	25,000,000
1	20	02	25	Pemeliharaan Rutin/berkala Perlengkapan Rumah Jabatan /dinas.	Terlaksananya pemeliharaan rutin perlengkapan rumah jabatan/dinas	5 unit	KECAMATAN AMPELGADING	15,000,000
1	20	02	26	Pemeliharaan Rutin/berkala Perlengkapan Gedung Kantor.	Terlaksananya pemeliharaan rutin perlengkapan gedung kantor	5 unit	KECAMATAN AMPELGADING	15,000,000
1	20	02	27	Pemeliharaan Rutin/berkala Peralatan Rumah Jabatan /dinas.	Terlaksananya pemeliharaan rutin peralatan rumah jabatan/dinas	5 unit	KECAMATAN AMPELGADING	10,000,000
1	20	02	28	Pemeliharaan Rutin/berkala Peralatan Gedung Kantor.	Terlaksananya pemeliharaan rutin peralatan gedung kantor	5 unit	KECAMATAN AMPELGADING	10,000,000
1	20	02	29	Pemeliharaan Rutin/berkala Mebeleur	Terpeliharanya jumlah mebeleur	5 unit	KECAMATAN AMPELGADING	10,000,000
1	20	02	30	Pemeliharaan Rutin/berkala Komputer dan Perlengkapannya.	Terpeliharanya jumlah komputer dan perlengkapannya	5 unit	KECAMATAN AMPELGADING	10,000,000
1	20	02	31	Pemeliharaan Rutin/berkala Alat-alat Elektronik	Terpeliharanya alat-alat elektronik	5 unit	KECAMATAN AMPELGADING	10,000,000
1	20	02	33	Pemeliharaan Rutin/berkala Lemari Besi dan dan Feling Cabinet	Terpeliharanya lemari besi dan feling cabinet	5 unit	KECAMATAN AMPELGADING	10,000,000
1	20	02	36	Pemeliharaan Rutin/berkala Tempat Parkir Dan Area Publik Kantor	Terpeliharanya tempat parkir dan area publik kantor	1 unit	KECAMATAN AMPELGADING	8,000,000
1	20	02	37	Pemeliharaan Rutin/Berkala Pagar dan Pembatas Lingkungan Kantor	Terlaksananya pemeliharaan pagar dan pembatas lingkungan kantor	1 unit	KECAMATAN AMPELGADING	8,000,000
1	20	02	41	Rehabilitasi Sedang/Berat Rumah Dinas	Terlaksananya rehab sedang/berat rumah dinas	1 unit	KECAMATAN AMPELGADING	1,000,000,000
1	20	02	42	Rehabilitasi Sedang/Berat Gedung Kantor	Terlaksananya rehab sedang/berat gedung kantor	1 unit	KECAMATAN AMPELGADING	2,000,000,000
1	20	02	44	Rehabilitasi Sedang/Berat Kendaraan Dinas /Operasional	Terlaksananya rehab sedang/berat kendaraan dinas/operasional	1 unit	KECAMATAN AMPELGADING	30,000,000
1	20	03		Program Peningkatan Disiplin Aparatur	meningkatnya disiplin aparatur		KECAMATAN AMPELGADING	45,000,000
1	20	03	02	Pengadaan Pakaian Dinas dan Kelengkapannya	Terpenuhinya kebutuhan pakaian dinas dan kelengkapannya	50 stel	KECAMATAN AMPELGADING	15,000,000
1	20	03	04	Pengadaan Pakaian Korpri	Terpenuhinya kebutuhan pakaian Korpri	50 stel	KECAMATAN AMPELGADING	15,000,000
1	20	03	05	Pengadaan Pakaian Khusus Hari-hari Tertentu	Tersedianya kebutuhan pakaian khusus hari-hari tertentu	50 stel	KECAMATAN AMPELGADING	15,000,000
1	20	06		Program Peningkatan Pengembangan Sistem Pelaporan Capaian Kinerja dan Keuangan	Tersusunnya laporan capaian kinerja dan keuangan lima tahunan	80%	KECAMATAN AMPELGADING	10,000,000
1	20	09	03	Penyusunan Pelaporan Prognosis Realisasi anggaran	Tersusunnya laporan prognosis realisasi anggaran	1 dokumen	KECAMATAN AMPELGADING	5,000,000
1	20	06	04	Penyusunan Pelaporan Keuangan Akhir Tahun	Tersusunnya Pelaporan keuangan akhir tahun	1 dokumen	KECAMATAN AMPELGADING	5,000,000
1	20	09		Program Peningkatan Perencanaan dan Penganggaran SKPD	Terwujudnya peningkatan perencanaan dan penganggaran SKPD	80%	KECAMATAN AMPELGADING	5,000,000
1	20	09	02	Penyusunan Dokumen Perencanaan dan Penganggaran SKPD	Tersusunnya dokumen perencanaan dan penganggaran SKPD	2 dokumen	KECAMATAN AMPELGADING	5,000,000

Kode Urusan	Kode Program/Kegiatan	Bidang Urusan Pemerintah Daerah dan Program / Kegiatan	Sasaran Program / Keluaran Kegiatan	Target	Organisasi	Pagu Indikatif (Rp)
-1-	-2-	-3-	-4-	-5-	-6-	
1	20	19	Program Pembinaan dan Fasilitasi Pengelolaan Keuangan Desa		KECAMATAN AMPELGADING	25,000,000
1	20	19	01 Evaluasi Rancangan Peraturan Desa Tentang APBDesa	Terwujudnya Rancangan Peraturan Desa Tentang APBDesa dengan baik	16 Desa	KECAMATAN AMPELGADING 5,000,000
1	20	19	04 Fasilitasi Penyelenggaraan Administrasi Keuangan Desa/kelurahan	Terwujudnya pengelolaan administrasi keuangan desa dengan baik	16 Desa	KECAMATAN AMPELGADING 10,000,000
1	20	19	08 Fasilitasi dan Klarifikasi Perdes Tentang Pertanggungjawaban Pelaksanaan APBDes	Terwujudnya perdes tentang pertanggungjawaban pelaksanaan APBDes dengan baik	16 Desa	KECAMATAN AMPELGADING 10,000,000
1	20	24	Program Mengintensifikan Penanganan Pengaduan Masyarakat	Meningkatnya intensifikasi penanganan pengaduan masyarakat	80%	KECAMATAN AMPELGADING 60,000,000
1	20	24	05 Koordinasi Kecamatan dan Desa	Terlaksananya koordinasi kecamatan dan desa	16 desa	KECAMATAN AMPELGADING 60,000,000
1	20	28	Program Peningkatan dan Pengembangan Penyelenggaraan Pemerintahan Daerah	terlaksananya Peningkatan dan Pengembangan Penyelenggaraan Pemerintahan Daerah	80%	KECAMATAN AMPELGADING 100,000,000
1	20	28	02 Fasilitasi Penyelenggaraan Pemilihan Kepala Desa	Terlaksananya penyelenggaraan Pemilihan Kepala Desa	3 Desa	KECAMATAN AMPELGADING 100,000,000
1	22		PEMBERDAYAAN MASYARAKAT		KECAMATAN AMPELGADING	2,015,000,000
1	22	17	Program Peningkatan Partisipasi Masyarakat Dalam Membangun Desa	Meningkatnya partisipasi masyarakat dalam membangun pedesaan	80%	KECAMATAN AMPELGADING 1,975,000,000
1	22	17	08 Pembinaan Penggunaan Dana ADD	Terbinanya penggunaan dana ADD	16 desa	KECAMATAN AMPELGADING 20,000,000
1	22	17	10 Fasilitasi pelaksanaan kerjasama dengan pihak ketiga dalam pembangunan desa	Terlaksananya pembangunan sarana dan prasarana (Hasil MusrenbangKec dan Forum SKPD Fisik)	100%	KECAMATAN AMPELGADING 970,000,000
				<i>Gedung PAUD + Saprasi, Dusun Dampit, Desa Tegalsari Timur (R.21)</i>	79 M	KECAMATAN AMPELGADING 150,000,000
				<i>Gedung PAUD + Saprasi, Rw 4 Rt 17, Desa Sidokare (R.32)</i>	7,5 X 18 M	KECAMATAN AMPELGADING 200,000,000
				<i>Talud Jetis Wonogiri, sebelah utara Kuburan Jetis, Desa Wonogiri (R.52)</i>	P 700 M T 2 M	KECAMATAN AMPELGADING 130,000,000
				<i>Drainase Jalan Dusun III, Desa Tegalsari Barat (R.55)</i>	700 M	KECAMATAN AMPELGADING 130,000,000
				<i>Pengaspalan Jl. Kemuning - Karangtalok - Wonogiri, Desa Kemuning (R.62)</i>	886 M X 2,5 M	KECAMATAN AMPELGADING 90,000,000
				<i>Makadam dan Perlengkapannya Banglarangan Ujunggede, Rt 03,03,04 Rw 02, Desa Losari (R.66)</i>	738 M X 2,5 M	KECAMATAN AMPELGADING 150,000,000
				<i>Irigasi Dusun 3, Dari belakang Tk s/d buangan air TK, Desa Karangtalok (R.73)</i>	1200 M	KECAMATAN AMPELGADING 120,000,000
1	22	17	17 Fasilitasi dan stimulasi pelaksanaan program percepatan pembangunan desa	Terlaksananya program percepatan pembangunan desa melalui kegiatan peningkatan perekonomian desa (Hasil MusrenbangKec dan Forum SKPD Non Fisik)	100%	KECAMATAN AMPELGADING 985,000,000
				<i>Pelatihan Batik, Desa Blimbing (R.4)</i>	20 orang	KECAMATAN AMPELGADING 25,000,000
				<i>Pelatihan Tata Boga, Desa Losari (R.25)</i>	20 orang	KECAMATAN AMPELGADING 80,000,000
				<i>Pemugaran Rumah Tidak Layak Huni, Desa Blimbing (R.27)</i>	53 rumah	KECAMATAN AMPELGADING 265,000,000
				<i>Pemugaran Rumah Tidak Layak Huni, Desa Banglarangan (R.40)</i>	82 orang	KECAMATAN AMPELGADING 615,000,000
1	22	18	Program Peningkatan Aparatur Pemerintah Desa		80%	KECAMATAN AMPELGADING 40,000,000
1	22	18	02 Pelatihan aparatur pemerintah desa dalam bidang pengelolaan keuangan desa	Terlaksananya pelatihan aparatur pemerintah desa dalam bidang pengelolaan keuangan desa	16 desa	KECAMATAN AMPELGADING 10,000,000
1	22	18	03 Pelatihan aparatur pemerintah desa dalam bidang manajemen pemerintahan desa	Terlaksananya pelatihan aparatur pemerintah desa dalam bidang manajemen pemerintahan desa	16 desa	KECAMATAN AMPELGADING 10,000,000
1	22	18	05 Pembinaan Aparatur Pemerintah Desa Dalam Bidang Administrasi	Terlaksananya kegiatan pembinaan aparatur pemerintah desa dalam bidang administrasi	16 desa	KECAMATAN AMPELGADING 10,000,000
1	22	18	10 Evaluasi Laporan Penyelenggaraan Pemerintah Desa	Terlaksananya evaluasi laporan penyelenggaraan pemerintah desa	16 desa	KECAMATAN AMPELGADING 10,000,000
1	24		KEARSIPAN			KECAMATAN AMPELGADING 15,000,000
1	24	15	Program Perbaikan Sistem Administrasi Kearsipan		80%	KECAMATAN AMPELGADING 15,000,000
1	24	15	05 Pengadaan Sarana Penyimpanan	Tersedianya kebutuhan sarana penyimpanan	3 unit	KECAMATAN AMPELGADING 15,000,000
			KECAMATAN COMAL			KECAMATAN COMAL 2,759,750,000
1	06		PERENCANAAN PEMBANGUNAN			KECAMATAN COMAL 22,000,000
1	06	21	Program Perencanaan Pembangunan Daerah	Terwujudnya perencanaan pembangunan daerah	80%	KECAMATAN COMAL 22,000,000
1	06	21	14 Penyelenggaraan Musrenbang Kecamatan	Jumlah dokumen perencanaan dan hasil musrenbang tingkat kecamatan	1 kegiatan	KECAMATAN COMAL 22,000,000

Kode Urusan	Kode Program/Kegiatan	Bidang Urusan Pemerintah Daerah dan Program / Kegiatan	Sasaran Program / Keluaran Kegiatan	Target	Organisasi	Pagu Indikatif (Rp)		
-1-	-2-	-3-	-4-	-5-	-6-			
1	20		OTONOMI DAERAH, PEMERINTAHAN UMUM, ADMINISTRASI KEUANGAN DAERAH, PERANGKAT DAERAH, KEPEGAWAIAN DAN PERSANDIAN		KECAMATAN COMAL	1,033,750,000		
1	20	01	Program Pelayanan Administrasi Perkantoran	Tersedianya pelayanan administrasi perkantoran untuk meningkatkan kinerja terhadap kebutuhan	80%	KECAMATAN COMAL	127,000,000	
1	20	01	01	Penyediaan Jasa Surat Menyurat	Jumlah surat terkirim per tahun dan jumlah tenaga administrasi yang tersedia	300 surat, 2 orang	KECAMATAN COMAL	16,500,000
1	20	01	02	Penyediaan jasa komunikasi, sumber daya air dan listrik	Tersedianya jasa komunikasi, sumber daya air dan listrik	2 jenis	KECAMATAN COMAL	20,000,000
1	20	01	06	Penyediaan Jasa Pemeliharaan dan Perijinan Kendaraan Dinas / Operasional	Jumlah kendaraan dinas roda 2 dan 4 yg.terpelihara dan mendapat perijinan	9 unit	KECAMATAN COMAL	3,000,000
1	20	01	08	Penyediaan Jasa Kebersihan Kantor	Tercapainya kebersihan lingkungan kantor Kecamatan terhadap kebutuhan	1 unit, 1 orang	KECAMATAN COMAL	7,500,000
1	20	01	10	Penyediaan Alat Tulis Kantor	Kebutuhan alat tulis kantor	1 paket	KECAMATAN COMAL	9,000,000
1	20	01	11	Penyediaan Barang Cetak dan Penggandaan	Jumlah kebutuhan cetakan dan penggandaan	1 paket, 15000 lbr	KECAMATAN COMAL	5,000,000
1	20	01	12	Penyediaan Komponen Instalasi Listrik / Penerangan Bangunan Kantor	Jumlah instalasi listrik/penerangan yang tersedia	1 unit	KECAMATAN COMAL	3,000,000
1	20	01	13	Penyediaan Peralatan dan Perlengkapan Kantor	tersedianya peralatan dan perlengkapan kantor yang dibutuhkan	4 unit	KECAMATAN COMAL	20,000,000
1	20	01	14	Penyediaan peralatan rumah tangga	tersedianya peralatan rumah tangga yang dibutuhkan	3 unit	KECAMATAN COMAL	11,000,000
1	20	01	15	Penyediaan Bahan Bacaan dan Peraturan Perundang - undangan	jumlah bahan bacaan yang dibutuhkan	1 tahun	KECAMATAN COMAL	2,200,000
1	20	01	17	Penyediaan Makanan dan Minuman	Jumlah kebutuhan makanan dan minuman	1500 dus	KECAMATAN COMAL	9,000,000
1	20	01	18	Rapat-rapat koordinasi dan konsultasi di dalam dan ke luar daerah	Jumlah pegawai yang melakukan perjalanan dinas	100 orang	KECAMATAN COMAL	10,000,000
1	20	01	19	Penyediaan Jasa Keamanan	Jumlah petugas pelayanan keamanan yang tersedia	3 orang	KECAMATAN COMAL	10,800,000
1	20	02		Program Peningkatan Sarana dan Prasarana Aparatur	Meningkatnya sarana prasarana aparatur untuk menunjang peningkatan kinerja terhadap kebutuhan	80%	KECAMATAN COMAL	823,500,000
1	20	02	03	Pembangunan gedung kantor	tersedianya bangunan gedung kantor yang dibutuhkan	2 unit	KECAMATAN COMAL	200,000,000
1	20	02	05	Pengadaan kendaraan dinas operasional	tersedianya kendaraan dinas roda 2 yang dibutuhkan	1 unit	KECAMATAN COMAL	20,000,000
1	20	02	06	Pengadaan perlengkapan rumah jabatan/dinas	tersedianya peralatan rumah jabatan/dinas yang dibutuhkan	3 bh	KECAMATAN COMAL	11,000,000
1	20	02	07	Pengadaan perlengkapan gedung kantor	tersedianya perlengkapan gedung kantor yang dibutuhkan	2 bh	KECAMATAN COMAL	15,000,000
1	20	02	08	Pengadaan peralatan rumah jabatan / dinas	tersedianya peralatan rumah jabatan/dinas yang dibutuhkan	1 paket	KECAMATAN COMAL	20,000,000
1	20	02	09	Pengadaan peralatan gedung kantor	jumlah peralatan gedung kantor yang dibutuhkan	1 paket	KECAMATAN COMAL	10,000,000
1	20	02	10	Pengadaan mebeleur	Tersedianya mebeleur untuk keperluan rapat	1 paket	KECAMATAN COMAL	7,500,000
1	20	02	11	Pengadaan komputer dan perlengkapannya	jumlah komputer dan perlengkapannya yang dibutuhkan	2 unit	KECAMATAN COMAL	19,000,000
1	20	02	12	Pengadaan alat-alat elektronik	Tersedianya peralatan elektronik yang dibutuhkan	1 unit	KECAMATAN COMAL	11,000,000
1	20	02	14	Pengadaan lemari besi dan felling cabinet	Jumlah lemari besi dan filling kabinet yang dibutuhkan	3 buah	KECAMATAN COMAL	9,000,000
1	20	02	21	Pemeliharaan Rutin / Berkala Rumah Dinas	Jumlah rumah dinas camat yang terpelihara secara rutin	1 unit	KECAMATAN COMAL	5,000,000
1	20	02	22	Pemeliharaan Rutin / Berkala Gedung Kantor	Jumlah pemeliharaan gedung kantor yang mendapatkan perawatan	1 unit	KECAMATAN COMAL	8,000,000
1	20	02	24	Pemeliharaan Rutin / Berkala Kendaraan Dinas / Operasional	Jumlah kendaraan dinas roda 4 dan 2 yang terpelihara dan iasa soPir vanll tersedia	9 unit, 1 orang	KECAMATAN COMAL	22,000,000
1	20	02	27	Pemeliharaan rutin / berkala peralatan rumah jabatan / dinas	Jumlah peralatan rumah jabatan/dinas yang terpelihara dengan baik	1 paket	KECAMATAN COMAL	4,000,000
1	20	02	28	Pemeliharaan rutin / berkala peralatan gedung kantor	Jumlah peralatan gedung kantor yang terpelihara dencan baik	1 paket	KECAMATAN COMAL	5,000,000
1	20	02	29	Pemeliharaan rutin / berkala meubeleur	Jumlah mebeleur yang mendapatkan perawatan	1 paket	KECAMATAN COMAL	2,000,000
1	20	02	30	Pemeliharaan Rutin / Berkala Komputer dan Perlengkapannya	Jumlah Komputer yang mendapatkan cerawatan secara rutin	5 unit	KECAMATAN COMAL	3,000,000
1	20	02	31	Pemeliharaan rutin / berkala alat-alat elektronik	Pemeliharaan rutin I berkala alat-alat elektronik	1 paket	KECAMATAN COMAL	2,000,000
1	20	02	41	Rehabilitasi sedang / berat rumah dinas	Bangunan rumah dinas yang mendapatkan rehabilitasi	1 unit	KECAMATAN COMAL	150,000,000
1	20	02	42	Rehabilitasi sedang / berat gedung kantor	Bangunan gedung kantor yang mendapatkan rehab sedang/berat	1 paket	KECAMATAN COMAL	300,000,000
1	20	03		Program Peningkatan Disiplin Aparatur	meningkatnya disiplin aparatur	80%	KECAMATAN COMAL	18,250,000

Kode Urusan	Kode Program/Kegiatan	Bidang Urusan Pemerintah Daerah dan Program / Kegiatan	Sasaran Program / Keluaran Kegiatan	Target	Organisasi	Pagu Indikatif (Rp)		
-1-	-2-	-3-	-4-	-5-	-6-			
1	20	03	02	Pengadaan pakaian dinas beserta perlengkapannya	Jumlah pakaian dinas yang diadakan terhadap jumlah kebutuhan	35 paket	KECAMATAN COMAL	12,250,000
1	20	03	05	Pengadaan pakaian khusus hari-hari tertentu	Jumlah pakaian olah raga/batik yang diadakan terhadap jumlah kebutuhan	35 paket	KECAMATAN COMAL	6,000,000
1	20	06		Program peningkatan pengembangan sistim pelaporan capaian kinerja dan keuangan	tersusunnya laporan capaian kinerja dan keuangan lima tahunan	80%	KECAMATAN COMAL	11,500,000
1	20	06	01	Penyusunan laporan capaian kinerja dan ikhtisar realisasi kinerja SKPD	tersusunnya laporan SIPD dan laporan capaian kinerja SKPD selama setahun	6 laporan	KECAMATAN COMAL	6,000,000
1	20	06	02	Penyusunan pelaporan keuangan semesteran	tersusunnya laporan keuangan semesteran	1 paket	KECAMATAN COMAL	2,500,000
1	20	06	03	Penyusunan pelaporan keuangan akhir tahun	tersusunnya laporan keuangan akhir tahun	1 paket	KECAMATAN COMAL	3,000,000
1	20	09		Program Peningkatan Perencanaan dan Penganggaran SKPD	meningkatnya perencanaan dan penganggaran SKPD	80%	KECAMATAN COMAL	8,000,000
1	20	09	01	Penyusunan data base perencanaan SKPD	tersusunnya data base perencanaan SKPD	1 paket	KECAMATAN COMAL	5,000,000
1	20	09	02	Penyusunan dokumen perencanaan dan penganggaran SKPD	tersusunnya dokumen perencanaan dan penganggaran SKPD	1 paket	KECAMATAN COMAL	3,000,000
1	20	19		Program Pembinaan dan Fasilitasi Pengelolaan Keuangan Desa	terwujudnya Pembinaan dan Fasilitasi Pengelolaan Keuangan Desa	80%	KECAMATAN COMAL	5,500,000
1	20	19	04	Fasilitasi penyelenggaraan administrasi keuangan desa/kelurahan	jumlah aparatur pemerintah desa yang terlatih dengan jumlah aparatur pemerintah desa yang ada	17 desa	KECAMATAN COMAL	5,500,000
1	20	24		Program Mengintensifkan penanganan pengaduan masyarakat	Meningkatnya intensifikasi penanganan pengaduan masyarakat	80%	KECAMATAN COMAL	40,000,000
1	20	24	05	Koordinasi Kecamatan dan Desa	koordinasi kecamatan dan desa yang terlaksana	12 bulan	KECAMATAN COMAL	40,000,000
1	22			PEMBERDAYAAN MASYARAKAT DAN DESA			KECAMATAN COMAL	1,704,000,000
1	22	17		Program peningkatan partisipasi masyarakat dalam membangun desa	Meningkatnya partisipasi masyarakat dalam membangun desa	80%	KECAMATAN COMAL	1,699,000,000
1	22	17	08	Pembinaan penggunaan dana ADD	Jumlah desa yg. Mendapatkan pembinaan penggunaan dana ADD	17 desa	KECAMATAN COMAL	15,000,000
1	22	17	10	Fasilitasi pelaksanaan kerjasama dengan pihak ketiga dalam pembangunan desa	Terlaksanannya pembangunan sarana dan prasarana (Hasil MusrenbangKec dan Forum SKPD Fisik)	100%	KECAMATAN COMAL	1,484,000,000
					<i>Perkerasan jalan telford di Desa Kandang (R.10)</i>	<i>3 x 900 m</i>	KECAMATAN COMAL	<i>14,000,000</i>
					<i>Pembangunan jembatan antar desa dan kabupaten di Desa Tumbal (R.29)</i>	<i>5 x 10 m</i>	KECAMATAN COMAL	<i>100,000,000</i>
					<i>Pengaspalan jalan di Desa Gedeg (R.42)</i>	<i>3 x 1700 m</i>	KECAMATAN COMAL	<i>260,000,000</i>
					<i>Perkerasan jalan desa di desa Pecangakan (R.53)</i>	<i>3 x 1500 m</i>	KECAMATAN COMAL	<i>325,000,000</i>
					<i>Pembangunan bendung gerak di desa Sarwodadi (R.74)</i>	<i>1 paket</i>	KECAMATAN COMAL	<i>550,000,000</i>
					<i>Pembangunan Senderan/saluran irigasi di Desa Lowa (R.81)</i>	<i>500 m</i>	KECAMATAN COMAL	<i>85,000,000</i>
					<i>Pembangunan Drainase/senderan di Desa Gintung (R.85)</i>	<i>500 m</i>	KECAMATAN COMAL	<i>150,000,000</i>
1	22	17	17	Fasilitasi dan stimulasi pelaksanaan program percepatan pembangunan desa	Terlaksanannya program percepatan pembangunan desa melalui kegiatan peningkatan perekonomian desa (Hasil MusrenbangKec dan Forum SKPD Non Fisik)	100%	KECAMATAN COMAL	200,000,000
					<i>Pelatihan anyaman bambu di desa Gedeg (R.7)</i>	<i>1 paket, 20 orang</i>	KECAMATAN COMAL	<i>20,000,000</i>
					<i>Pelatihan montir di desa Klegen (R.42)</i>	<i>1 paket, 15 orang</i>	KECAMATAN COMAL	<i>25,000,000</i>
					<i>ternak kambing di desa Lowa (R.43)</i>	<i>1 paket, 100 ekor</i>	KECAMATAN COMAL	<i>75,000,000</i>
					<i>Pelatihan montir di desa sikayu (R.47)</i>	<i>1 paket, 80 orang</i>	KECAMATAN COMAL	<i>80,000,000</i>
1	22	18		Program Peningkatan Aparatur Pemerintah Desa		80%	KECAMATAN COMAL	5,000,000
1	22	18	05	Pembinaan aparatur pemerintah desa dalam bidang administrasi	aparatur pemerintah desa yang mampu mengelola administrasi dengan baik	17 desa%	KECAMATAN COMAL	5,000,000
				KECAMATAN ULUJAMI			KECAMATAN ULUJAMI	2,343,500,000
1	06			PERENCANAAN PEMBANGUNAN			KECAMATAN ULUJAMI	18,000,000
1	06	21		Program Perencanaan Pembangunan Daerah	Terwujudnya perencanaan pembangunan daerah	80%	KECAMATAN ULUJAMI	18,000,000
1	06	21	14	Penyelenggaraan Musrenbang Kecamatan	tersusunnya dokumen perencanaan dan hasil musrenbang tingkat Kecamatan	1 Kegiatan	KECAMATAN ULUJAMI	18,000,000
1	19			KESATUAN BANGSA DAN POLITIK DALAM NEGERI			KECAMATAN ULUJAMI	4,000,000
1	19	17		Program Pengembangan Wawasan Kebangsaan	Berkembangnya kesadaran wawasan kebangsaan	80%	KECAMATAN ULUJAMI	4,000,000

Kode Urusan		Kode Program/ Kegiatan	Bidang Urusan Pemerintah Daerah dan Program / Kegiatan	Sasaran Program / Keluaran Kegiatan	Target	Organisasi	Pagu Indikatif (Rp)	
-1-		-2-		-3-	-4-	-5-	-6-	
1	19	17	03	Peningkatan kesadaran masyarakat akan nilai-nilai luhur budaya bangsa	Meningkatnya kesadaran masyarakat akan nilai-nilai luhur budaya bangsa	1 kegiatan	KECAMATAN ULUJAMI	4,000,000
1	20			OTONOMI DAERAH, PEMERINTAHAN UMUM, ADMINISTRASI KEUANGAN DAERAH, PERANGKAT DAERAH, KEPEGAWAIAN DAN PERSANDIAN			KECAMATAN ULUJAMI	539,500,000
1	20	01		Program Pelayanan Administrasi Perkantoran	Tersedianya pelayanan administrasi perkantoran untuk meningkatkan kinerja terhadap kebutuhan	80%	KECAMATAN ULUJAMI	84,900,000
1	20	01	01	Penyediaan Jasa Surat menyurat	jumlah surat yang terkirim dibanding dengan jumlah total surat	600 surat	KECAMATAN ULUJAMI	8,000,000
1	20	01	02	Penyediaan Jasa Komunikasi, sumber daya Air dan Listrik	tersedianya kebutuhan jasa komunikasi sumber daya air dan listrik terhadap kebutuhan	2 jenis, 12 bulan	KECAMATAN ULUJAMI	20,000,000
1	20	01	06	Penyediaan Jasa Pemeliharaan dan Perijinan Kendaraan Dinas / Oprasional	jumlah kendaraan dinas yang terpelihara	1 APV, 7 roda 2	KECAMATAN ULUJAMI	8,000,000
1	20	01	08	Penyediaan Jasa Kebersihan Kantor	kebersiha kantor per tahun	12 bulan	KECAMATAN ULUJAMI	7,700,000
1	20	01	10	Penyediaan Alat tulis kantor	jumlah ATK terhadap jumlah kebutuhan	1 paket	KECAMATAN ULUJAMI	7,000,000
1	20	01	11	Penyediaan Barang Cetak dan Penggandaan	jumlah penggandaan dengan kebutuhan	15000 lb fc, 30 buku	KECAMATAN ULUJAMI	5,000,000
1	20	01	12	Penyediaan Komponen Instalasi Listrik /Penerangan Bangunan Kantor	jumlah peralatan listrik dibandingkan dengan kebutuhan	1 paket	KECAMATAN ULUJAMI	4,000,000
1	20	01	13	Penyediaan Peralatan dan Perlengkapan Kantor	tersedianya peralatan dan perlengkapan kantor	1 paket	KECAMATAN ULUJAMI	3,000,000
1	20	01	15	Penyediaan Bahan Bacaan dan Peraturan Perundang-undangan	jumlah koran/buku dengan jumlah pegawai per tahun	12 bulan, 365 eks	KECAMATAN ULUJAMI	3,000,000
1	20	01	17	Penyediaan Makanan dan Minuman	jumlah pegawai dengan kegiatan rapat/kegiatan lain per tahun	3000 dos	KECAMATAN ULUJAMI	15,000,000
1	20	01	19	Penyediaan Jasa Keamanan	tersedianya jasa keamanan kantor per tahun	12 bulan	KECAMATAN ULUJAMI	4,200,000
1	20	02		Program Peningkatan Sarana dan Prasarana Aparatur	Meningkatnya sarana prasarana aparatur untuk menunjang peningkatan kinerja terhadap kebutuhan	80%	KECAMATAN ULUJAMI	377,000,000
1	20	02	05	Pengadaan kendaraan dinas operasional	tercukupinya kebutuhan kendaraan roda 2 dibanding jumlah pegawai	1 unit	KECAMATAN ULUJAMI	18,500,000
1	20	02	07	Pengadaan perlengkapan gedung kantor	tersedianya perlengkapan gedung kantor	3 unit	KECAMATAN ULUJAMI	6,000,000
1	20	02	08	Pengadaan peralatan rumah jabatan / dinas	tersedianya peralatan rumah jabatan/ dinas	3 unit	KECAMATAN ULUJAMI	5,000,000
1	20	02	09	Pengadaan peralatan gedung kantor	tersedianya peralatan gedung kantor	100 buah	KECAMATAN ULUJAMI	35,000,000
1	20	02	10	Pengadaan mebeleur	tersedianya mebeleur dibanding jumlah pegawai	3 buah	KECAMATAN ULUJAMI	3,000,000
1	20	02	11	Pengadaan komputer dan perlengkapannya	terpenuhinya jumlah kebutuhan komputer dan perlengkapannya	1 unit	KECAMATAN ULUJAMI	8,000,000
1	20	02	12	Pengadaan alat-alat elektronik	terpenuhinya jumlah kebutuhan alat-alat elektronik	2 unit	KECAMATAN ULUJAMI	22,000,000
1	20	02	14	Pengadaan lemari besi dan felling cabinet	terpenuhinya kebutuhan almari dan felling cabinet	2 buah	KECAMATAN ULUJAMI	2,000,000
1	20	02	21	Pemeliharaan rutin / berkala rumah dinas	terpeliharanya rumah jabatan/ dinas	1 unit	KECAMATAN ULUJAMI	30,000,000
1	20	02	22	Pemeliharaan rutin / berkala gedung kantor	terpeliharanya gedung kantor	2 unit	KECAMATAN ULUJAMI	5,000,000
1	20	02	24	Pemeliharaan rutin / berkala Kendaraan dinas / operasional	jumlah kendaraan yang layak pakai	1 APV, 7 roda 2	KECAMATAN ULUJAMI	22,000,000
1	20	02	25	Pemeliharaan rutin / berkala peralatan rumah jabatan / dinas	terpeliharanya peralatan rumah dinas	1 paket	KECAMATAN ULUJAMI	3,000,000
1	20	02	26	Pemeliharaan rutin / berkala perlengkapan gedung kantor	terpeliharanya perlengkapan gedung kantor	1 paket	KECAMATAN ULUJAMI	3,000,000
1	20	02	27	Pemeliharaan rutin / berkala peralatan rumah dinas	jumlah peralatan rumah dinas yang berfungsi dengan baik	1 paket	KECAMATAN ULUJAMI	3,000,000
1	20	02	28	Pemeliharaan rutin / berkala peralatan Gedung Kantor	jumlah peralatan gedung kantor yang berfungsi dengan baik	1 paket	KECAMATAN ULUJAMI	3,500,000
1	20	02	29	Pemeliharaan rutin / berkala mebeler	jumlah mebeleur yang layak pakai	1 paket	KECAMATAN ULUJAMI	2,000,000
1	20	02	30	Pemeliharaan rutin/ berkala Komputer dan peralatannya	jumlah komputer yang dapat berfungsi untuk kegiatan operasional	3 unit	KECAMATAN ULUJAMI	3,000,000
1	20	02	36	Pemeliharaan rutin / berkala tempat parkir area publik kantor	terpeliharanya tempat parkir dan area publik	1 unit	KECAMATAN ULUJAMI	3,000,000
1	20	02	42	Rehabilitasi Sedang/ berat Gedung kantor	Terlaksananya Rehab gedung kantor	1 unit	KECAMATAN ULUJAMI	200,000,000
1	20	03		Program Peningkatan Disiplin Aparatur		80%	KECAMATAN ULUJAMI	-
1	20	03	05	Pengadaan pakaian khusus hari-hari tertentu			KECAMATAN ULUJAMI	
1	20	06		Program Peningkatan Pengembangan Sistem Pelaporan Capaian Kinerja dan Keuangan	Tersusunya laporan capaian kinerja dan keuangan lima tahunan	80%	KECAMATAN ULUJAMI	4,000,000
1	20	06	01	Penyusunan Sistem Infoemasi Profil Daerah (SIPD)	Tersusunnya dokumen Sistem Informasi profil daerah (SIPD)	2 kegiatan	KECAMATAN ULUJAMI	3,000,000
1	20	06	04	Penyusunan pelaporan keuangan akhir tahun	Tersusunnya pelaporan keuangan akhir tahun	1 kegiatan	KECAMATAN ULUJAMI	1,000,000
1	20	09		Program Peningkatan Perencanaan dan Penganggaran SKPD		80%	KECAMATAN ULUJAMI	-

Kode Urusan		Kode Program/Kegiatan		Bidang Urusan Pemerintah Daerah dan Program / Kegiatan	Sasaran Program / Keluaran Kegiatan	Target	Organisasi	Pagu Indikatif (Rp)
-1-		-2-		-3-	-4-	-5-	-6-	
1	20	09	02	Penyusunan dokumen perencanaan dan penganggaran SKPD			KECAMATAN ULUJAMI	
1	20	19		Program Pembinaan dan Fasilitasi Pengelolaan Keuangan Desa		80%	KECAMATAN ULUJAMI	3,600,000
1	20	19	01	Evaluasi rancangan peraturan desa tentang APB Desa	tersusunnya APBDes dengan baik	18 desa	KECAMATAN ULUJAMI	1,800,000
1	20	19	04	Fasilitasi penyelenggaraan administrasi keuangan desa/kelurahan	terwujudnya pengelolaan administrasi keuangan desa dengan baik	18 desa	KECAMATAN ULUJAMI	1,800,000
1	20	24		Program Mengintensifkan penanganan pengaduan	Meningkatnya intensifikasi penanganan pengaduan masyarakat	80%	KECAMATAN ULUJAMI	70,000,000
1	20	24	05	Koordinasi Kecamatan, Desa dan Kelurahan	jumlah permasalahan yang tertangani terhadap jumlah pengaduan	36 kegiatan	KECAMATAN ULUJAMI	70,000,000
1	20	28		Program Peningkatan dan Pengembangan penyelenggaraan Pemerintahan Daerah	Terwujudnya peningkatan dan pengembangan penyelenggaraan pemerintahan daerah	80%	KECAMATAN ULUJAMI	-
1	20	28	02	Fasilitasi Penyelenggaraan Pemilihan Kepala Desa	Terlaksanannya Penyelenggaraan Pemilihan Kepala Desa		KECAMATAN ULUJAMI	
1	22			PEMBERDAYAAN MASYARAKAT DESA			KECAMATAN ULUJAMI	1,780,000,000
1	22	17		Program Peningkatan Partisipasi Masyarakat Dalam Membangun Desa	Meningkatnya partisipasi masyarakat dalam membangun desa	80%	KECAMATAN ULUJAMI	1,778,000,000
1	22	17	08	Pembinaan Dana ADD	terlaksananya administrasi ADD dengan baik dan benar	18 desa	KECAMATAN ULUJAMI	18,000,000
1	22	17	10	Fasilitasi pelaksanaan kerjasama dengan pihak ketiga dalam pembangunan desa	Terlaksanannya pembangunan sarana dan prasarana (Hasil MusrenbangKec dan Forum SKPD Fisik)	100%	KECAMATAN ULUJAMI	1,600,000,000
					<i>PENGASPALAN JALAN ANTAR DESA, Desa Limbangan (R.40)</i>		KECAMATAN ULUJAMI	
					<i>JEMBATAN PENGHUBUNG ANTAR KABUPATEN, Desa Samong (R.69)</i>		KECAMATAN ULUJAMI	
					<i>JALAN DAN TALUD, Desa Pamutih (R.71)</i>		KECAMATAN ULUJAMI	
					<i>REHAP PENGASPALAN JALAN ANTAR DESA, Desa Padek (R.75)</i>		KECAMATAN ULUJAMI	
					<i>PENGERASAN JALAN DAN TALUD, Desa Kertosari (R.78)</i>		KECAMATAN ULUJAMI	
1	22	17	17	Fasilitasi dan stimulasi pelaksanaan program percepatan pembangunan desa	Terlaksanannya program percepatan pembangunan desa melalui kegiatan peningkatan perekonomian desa (Hasil MusrenbangKec dan Forum SKPD Non Fisik)	100%	KECAMATAN ULUJAMI	160,000,000
					<i>PELATIHAN MONTIIR LANJUTAN, Desa Ambowetan (R.3)</i>		KECAMATAN ULUJAMI	
					<i>PELATIHAN PUPUK ORGANIK, Desa Pamutih (R.18)</i>		KECAMATAN ULUJAMI	
					<i>PELATIHAN KOMPUTER, Desa Kaliprau (R.29)</i>		KECAMATAN ULUJAMI	
					<i>PELATIHAN KOMPUTER, Desa Padek (R.48)</i>		KECAMATAN ULUJAMI	
1	22	18		Program Peningkatan Aparatur Pemerintah Desa	meningkatnya kapasitas aparatur pemerintah desa	80%	KECAMATAN ULUJAMI	2,000,000
1	22	18	05	Pembinaan aparatur pemerintah desa dalam bidang administrasi	Terlaksananya pembinaan aparatur pememrintah desa di bidang adm	18 desa	KECAMATAN ULUJAMI	2,000,000
1	24			KEARSIPAN			KECAMATAN ULUJAMI	2,000,000
1	24	15		Program Perbaikan Sistem Administrasi Kearsipan	terlaksananya Perbaikan Sistem Administrasi Kearsipan	80%	KECAMATAN ULUJAMI	2,000,000
1	24	15	05	Pengadaan sarana penyimpanan	Tersedianya sarana penyimpanan	2 buah	KECAMATAN ULUJAMI	2,000,000
				KECAMATAN WARUNGPRING			KECAMATAN WARUNGPRING	924,250,000
1	06			PERENCANAAN PEMBANGUNAN			KECAMATAN WARUNGPRING	13,000,000
1	06	21		Program Perencanaan Pembangunan Daerah	Terwujudnya perencanaan pembangunan daerah	80%	KECAMATAN WARUNGPRING	13,000,000
1	06	21	14	Penyelenggaraan Musrenbang Kecamatan	Tersusunnya dokumen perencanaan dan hasil musrenbang tingkat Kecamatan	1 Keg	KECAMATAN WARUNGPRING	13,000,000
1	19			KESATUAN BANGSA DAN POLITIK DALAM NEGERI			KECAMATAN WARUNGPRING	-
1	19	17		Program Pengembangan Wawasan Kebangsaan		80%	KECAMATAN WARUNGPRING	-
1	19	17	04	Peningkatan semangat kerja dan wawasan kebangsaan			KECAMATAN WARUNGPRING	
1	20			OTONOMI DAERAH, PEMERINTAHAN UMUM, ADMINISTRASI KEUANGAN DAERAH, PERANGKAT DAERAH, KEPEGAWAIAN DAN PERSANDIAN			KECAMATAN WARUNGPRING	144,250,000
1	20	01		Program Pelayanan Administrasi Perkantoran	Tersedianya pelayanan administrasi perkantoran untuk meningkatkan kinerja terhadap kebutuhan	80%	KECAMATAN WARUNGPRING	90,250,000
1	20	01	01	Penyediaan Jasa Surat Menyurat	Prosentase surat terkirim dengan baik dan benar per tahun	450 surat	KECAMATAN WARUNGPRING	16,000,000
1	20	01	02	Penyediaan jasa komunikasi, sumber daya air dan listrik	Prosentase tersedianya jasa komunikasi, sumber daya air dan listrik per tahun	3 jenis	KECAMATAN WARUNGPRING	16,000,000

Kode Urusan	Kode Program/Kegiatan	Bidang Urusan Pemerintah Daerah dan Program / Kegiatan	Sasaran Program / Keluaran Kegiatan	Target	Organisasi	Pagu Indikatif (Rp)		
-1-	-2-	-3-	-4-	-5-	-6-			
1	20	01	06	Penyediaan Jasa Pemeliharaan dan Perijinan Kendaraan Dinas / Operasional	Prosentase jumlah kendaraan dinas yang layak pakai	6 Unit	KECAMATAN WARUNGPRING	4,500,000
1	20	01	08	Penyediaan Jasa Kebersihan Kantor	Prosentase kebersihan kantor per tahun	1 orang	KECAMATAN WARUNGPRING	4,000,000
1	20	01	10	Penyediaan Alat Tulis Kantor	Prosentase jumlah ATK terhadap jumlah kebutuhan	1 Paket	KECAMATAN WARUNGPRING	8,000,000
1	20	01	11	Penyediaan Barang Cetak dan Penggandaan	Prosentase jumlah barang cetakan dan penggandaan terhadap jumlah kebutuhan	24500 lbr	KECAMATAN WARUNGPRING	4,500,000
1	20	01	12	Penyediaan Komponen Instalasi Listrik / Penerangan Bangunan Kantor	Prosentase jumlah penyediaan komponen instalasi listrik dengan kebutuhan	1 paket	KECAMATAN WARUNGPRING	4,500,000
1	20	01	15	Penyediaan Bahan Bacaan dan Peraturan Perundang - undangan	Prosentase jumlah bahan bacaan dengan jumlah pegawai yang membaca	750 exp	KECAMATAN WARUNGPRING	2,750,000
1	20	01	17	Penyediaan Makanan dan Minuman	Prosentase ketersediaan makanan dan minuman yang memadai.	10000 gelas	KECAMATAN WARUNGPRING	10,000,000
1	20	01	19	Penyediaan jasa keamanan	Prosentase ketersediaan jasa keamanan per tahun.	3 orang	KECAMATAN WARUNGPRING	20,000,000
1	20	02		Program Peningkatan Sarana dan Prasarana Aparatur	Meningkatnya sarana prasarana aparatur untuk menunjang peningkatan kinerja	80%	KECAMATAN WARUNGPRING	22,000,000
1	20	02	21	Pemeliharaan Rutin / Berkala Rumah Dinas	Prosentase jumlah kebutuhan pemeliharaan rumah dinas.	1 Unit	KECAMATAN WARUNGPRING	3,500,000
1	20	02	22	Pemeliharaan Rutin / Berkala Gedung Kantor	Prosentase jumlah kebutuhan pemeliharaan Gedung kantor.	1 Unit	KECAMATAN WARUNGPRING	3,500,000
1	20	02	24	Pemeliharaan Rutin / Berkala Kendaraan Dinas / Operasional	Prosentase jumlah kendaraan dinas yang layak pakai.	1 apv, 6 roda 2	KECAMATAN WARUNGPRING	5,000,000
1	20	02	27	Pemeliharaan Rutin / Berkala Peralatan Rumah Dinas	Prosentase jumlah kebutuhan pemeliharaan peralatan rumah dinas..	4 Unit	KECAMATAN WARUNGPRING	3,000,000
1	20	02	28	Pemeliharaan Rutin / Berkala Peralatan Gedung Kantor	Prosentase jumlah pemeliharaan peralatan gedung/kantor yang berfungsi dengan baik	4 Unit	KECAMATAN WARUNGPRING	3,000,000
1	20	02	29	Pemeliharaan Rutin / Berkala meubelair	Prosentase jumlah pemeliharaan peralatan mebelair yang layak pakai.	2 Unit	KECAMATAN WARUNGPRING	2,000,000
1	20	02	30	Pemeliharaan Rutin / Berkala Komputer dan Perlengkapannya	Prosentase jumlah komputer yang berfungsi untuk kegiatan operasional.	3 Unit	KECAMATAN WARUNGPRING	2,000,000
1	20	06		Program peningkatan pengembangan sistem pelaporan capaian kinerja dan keuangan	Tersusnya laporan capaian kinerja dan keuangan lima tahunan	80%	KECAMATAN WARUNGPRING	3,000,000
1	20	06	01	Penyusunan laporan capaian kinerja dan ikhtisar realisasi kinerja SKPD	Prosentase tersusnya laporan kinerja SKPD.		KECAMATAN WARUNGPRING	3,000,000
1	20	24		Program Mengintensifkan penanganan pengaduan masyarakat	Meningkatnya intensifikasi penanganan pengaduan masyarakat	80%	KECAMATAN WARUNGPRING	29,000,000
1	20	24	05	Koordinasi Kecamatan dan Desa	Prosentase jumlah permasalahan yang tertangani terhadap jumlah pengaduan	6 Desa	KECAMATAN WARUNGPRING	29,000,000
1	22			PEMBERDAYAAN MASYARAKAT DESA			KECAMATAN WARUNGPRING	767,000,000
1	22	17		Program peningkatan partisipasi masyarakat dalam membangun desa	Meningkatnya partisipasi masyarakat dalam membangun desa	80%	KECAMATAN WARUNGPRING	767,000,000
1	22	17	08	Pembinaan penggunaan dana ADD	Prosentase terlaksananya administrasi ADD dengan baik	6 desa	KECAMATAN WARUNGPRING	4,500,000
1	22	17	10	Fasilitasi pelaksanaan kerjasama dengan pihak ketiga dalam pembangunan desa	Terlaksananya pembangunan sarana dan prasarana (Hasil MusrenbangKec dan Forum SKPD Fisik)	100%	KECAMATAN WARUNGPRING	740,000,000
					<i>Pengaspalan Jalan Poros Tengah (Jl. Kar Sengkuyung) Dusun Sugandu Desa Karangdawa (R.48)</i>	<i>2000 x 3 m</i>	<i>KECAMATAN WARUNGPRING</i>	<i>282,000,000</i>
					<i>Pengaspalan Jalan Dusun Pagembrongan Desa Mereng(R.54)</i>	<i>2000 x 3 m</i>	<i>KECAMATAN WARUNGPRING</i>	<i>282,000,000</i>
					<i>Telford dan Talud Jalan Gorda Kranding Barat Desa Cibuyur (R.60)</i>	<i>800 x 2,5 m</i>	<i>KECAMATAN WARUNGPRING</i>	<i>176,000,000</i>
1	22	17	17	Fasilitasi dan stimulasi pelaksanaan program percepatan pembangunan desa	Terlaksananya program percepatan pembangunan desa melalui kegiatan peningkatan perekonomian desa (Hasil MusrenbangKec dan Forum SKPD Non Fisik)	100%	KECAMATAN WARUNGPRING	22,500,000
					<i>Kursus Menjahit Desa Karangdawa (R.13)</i>	<i>1 Paket /25 orang</i>	<i>KECAMATAN WARUNGPRING</i>	<i>22,500,000</i>
					<i>SPP 6 Desa (R.50)</i>		<i>KECAMATAN WARUNGPRING</i>	
				KELURAHAN KEBONDALEM			KELURAHAN KEBONDALEM	414,529,900
1	06			PERENCANAAN PEMBANGUNAN			KELURAHAN KEBONDALEM	12,960,000
1	06	21		Program Perencanaan Pembangunan Daerah	Terwujudnya perencanaan pembangunan daerah	80%	KELURAHAN KEBONDALEM	12,960,000
1	06	21	14	Penyelenggaraan Musrenbang Kecamatan/Kelurahan	Tersusunnya dokumen perencanaan dan hasil Musrenbang Tingkat Kelurahan	100%	KELURAHAN KEBONDALEM	12,960,000
1	20			OTONOMI DAERAH, PEMERINTAHAN UMUM, ADMINISTRASI KEUANGAN DAERAH, PERANGKAT DAERAH, KEPEGAWAIAN DAN PERSANDIAN			KELURAHAN KEBONDALEM	398,689,900
1	20	01		Program Pelayanan Administrasi Perkantoran	Tersedianya pelayanan administrasi perkantoran untuk meningkatkan kinerja terhadap kebutuhan	80%	KELURAHAN KEBONDALEM	134,125,900
1	20	01	01	Penyediaan Jasa Surat Menyurat	Prosentase tercapainya surat yang tersampaikan dalam 1 tahun	100%	KELURAHAN KEBONDALEM	7,178,400

Kode Urusan	Kode Program/ Kegiatan	Bidang Urusan Pemerintah Daerah dan Program / Kegiatan	Sasaran Program / Keluaran Kegiatan	Target	Organisasi	Pagu Indikatif (Rp)		
-1-	-2-	-3-	-4-	-5-	-6-			
1	20	01	02	Penyediaan jasa komunikasi, sumber daya air dan listrik	Prosentase tersedianya kebutuhan jasa komunikasi, sumber daya air dan listrik	100%	KELURAHAN KEBONDALEM	9,504,000
1	20	01	06	Penyediaan Jasa Pemeliharaan dan Perijinan Kendaraan Dinas / Operasional	Prosentase tersedianya pemeliharaan & perijinan kendaraan dinas dalam 1 tahun	100%	KELURAHAN KEBONDALEM	4,320,000
1	20	01	07	Penyediaan jasa Administrasi Keuangan	Prosentase jumlah tenaga petugas lebe kematian & PPN terhadap jumlah tenaga lebe kematian & PPN yang dibutuhkan	100%	KELURAHAN KEBONDALEM	13,824,000
1	20	01	08	Penyediaan Jasa Kebersihan Kantor	Prosentase tenaga kebersihan terhadap jumlah tenaga kebersihan yang dibutuhkan	100%	KELURAHAN KEBONDALEM	14,544,000
1	20	01	10	Penyediaan Alat Tulis Kantor	Prosentase jumlah ATK terhadap jumlah kebutuhan	100%	KELURAHAN KEBONDALEM	4,320,000
1	20	01	11	Penyediaan Barang Cetak dan Penggandaan	Prosentase jumlah penggandaan dengan kebutuhan	100%	KELURAHAN KEBONDALEM	27,381,600
1	20	01	12	Penyediaan Komponen Instalasi Listrik / Penerangan Bangunan Kantor	Prosentase jumlah peralatan listrik yang disediakan terhadap jumlah kebutuhan titik instalasi yang ada	100%	KELURAHAN KEBONDALEM	4,295,500
1	20	01	15	Penyediaan Bahan Bacaan dan Peraturan Perundang - undangan	Prosentase jumlah buku dibanding jumlah pegawai yang membaca	100%	KELURAHAN KEBONDALEM	2,505,600
1	20	01	17	Penyediaan Makanan dan Minuman	Prosentase jumlah pegawai dengan kegiatan rapat/ kegiatan lain yang memadai	100%	KELURAHAN KEBONDALEM	28,972,800
1	20	01	19	Penyediaan jasa keamanan	Prosentase tersedianya kebutuhan jasa keamanan terhadap keamanan kantor per tahun	100%	KELURAHAN KEBONDALEM	17,280,000
1	20	02		Program Peningkatan Sarana dan Prasarana Aparatur	Meningkatnya sarana prasarana aparatur untuk menunjang peningkatan kinerja terhadap kebutuhan	80%	KELURAHAN KEBONDALEM	230,162,400
1	20	02	10	Pengadaan meubeleur	Terukupinya kebutuhan meubeler dibanding jumlah pegawai	100%	KELURAHAN KEBONDALEM	5,760,000
1	20	02	11	Pengadaan komputer dan perlengkapannya	Prosentase terukupinya kebutuhan komputer & perlengkapannya	100%	KELURAHAN KEBONDALEM	14,400,000
1	20	02	21	Pemeliharaan Rutin / Berkala Rumah Dinas	Prosentase terpeliharanya rumah dinas dengan kebutuhan yang direncanakan	100%	KELURAHAN KEBONDALEM	7,200,000
1	20	02	22	Pemeliharaan Rutin / Berkala Gedung Kantor	Prosentase terpeliharanya gedung kantor dengan kebutuhan yang direncanakan	100%	KELURAHAN KEBONDALEM	21,600,000
1	20	02	24	Pemeliharaan Rutin / Berkala Kendaraan Dinas / Operasional	Prosentase jumlah kendaraan yang layak dipakai	100%	KELURAHAN KEBONDALEM	4,896,000
1	20	02	27	Pemeliharaan Rutin / Berkala Peralatan Rumah Dinas	Prosentase jumlah peralatan yang dipakai dengan layak	100%	KELURAHAN KEBONDALEM	2,880,000
1	20	02	28	Pemeliharaan Rutin / Berkala Peralatan Gedung Kantor	Prosentase jumlah peralatan gedung kantor yang dapat berfungsi dengan baik	100%	KELURAHAN KEBONDALEM	1,555,200
1	20	02	29	Pemeliharaan Rutin / Berkala meubelair	Prosentase jumlah meubeler yang dapat dipakai dengan layak	100%	KELURAHAN KEBONDALEM	2,880,000
1	20	02	30	Pemeliharaan Rutin / Berkala Komputer dan Perlengkapannya	Prosentase jumlah komputer yang dapat berfungsi untuk kegiatan operasional	100%	KELURAHAN KEBONDALEM	3,391,200
1	20	02	36	Pemeliharaan rutin / berkala tempat parkir dan area publik kantor	Prosentase terpeliharanya tempat & area publik kantor terhadap kebutuhan yang direncanakan	100%	KELURAHAN KEBONDALEM	14,400,000
1	20	02	37	Pemeliharaan rutin / berkala pagar dan pembatas lingkungan kantor	Prosentase terpeliharanya pagar & pembatas kantor terhadap kebutuhan yang direncanakan	100%	KELURAHAN KEBONDALEM	57,600,000
1	20	02	42	Rehabilitasi sedang/berat gedung kantor	Prosentase terpeliharanya gedung kantor (Aula) dengan kebutuhan yang direncanakan	100%	KELURAHAN KEBONDALEM	57,600,000
1	20	02	45	Rehabilitasi sedang/berat mushola lingkungan kantor	terpeliharanya mushola lingkungan kantor	100%	KELURAHAN KEBONDALEM	36,000,000
1	20	06		Program peningkatan pengembangan sistem pelaporan capaian kinerja dan keuangan	Tersusunnya laporan capaian kinerja dan keuangan lima tahunan	80%	KELURAHAN KEBONDALEM	5,040,000
1	20	06	01	Penyusunan laporan capaian kinerja dan ikhtisar realisasi kinerja SKPD	Prosentase tersusunnya laporan kinerja SKPD	100%	KELURAHAN KEBONDALEM	5,040,000
1	20	09		Program Peningkatan Perencanaan dan Penganggaran SKPD	terwujudnya Peningkatan Perencanaan dan Penganggaran SKPD	80%	KELURAHAN KEBONDALEM	7,200,000
1	20	09	01	Penyusunan data base perencanaan SKPD	Prosentase tersusunnya data profil kelurahan/ monografi rumah tidak layak huni & potensi desa	100%	KELURAHAN KEBONDALEM	7,200,000
1	20	24		Program Mengintensifkan penanganan pengaduan masyarakat	Meningkatnya intensifikasi penanganan pengaduan masyarakat	80%	KELURAHAN KEBONDALEM	22,161,600
1	20	24	05	Koordinasi Kecamatan dan Desa/Kelurahan	Prosentase jumlah permasalahan yang tertangani terhadap jumlah pengaduan	100%	KELURAHAN KEBONDALEM	22,161,600
1	13			SOSIAL			KELURAHAN KEBONDALEM	2,880,000
1	13	16		Program Pelayanan dan Rehabilitasi Kesejahteraan Sosial	Terwujudnya pelayanan dan rehabilitasi kesejahteraan sosial	80%	KELURAHAN KEBONDALEM	2,880,000
1	13	16	07	Peningkatan kualitas pelayanan, sarana, dan prasarana rehabilitasi kesejahteraan sosial bagi PMKS	Prosentase tercapainya pelayanan rehabilitasi kesejahteraan sosial dengan kebutuhan yang direncanakan	100%	KELURAHAN KEBONDALEM	2,880,000
				KELURAHAN PELUTAN			KELURAHAN PELUTAN	221,733,000
1	06			PERENCANAAN PEMBANGUNAN			KELURAHAN PELUTAN	8,110,500
1	06	21		Program Perencanaan Pembangunan Daerah	Terwujudnya perencanaan pembangunan daerah	80%	KELURAHAN PELUTAN	8,110,500
1	06	21	14	Penyelenggaraan Musrenbang Kecamatan/Kelurahan	Terlaksananya perencanaan pembangunan Kelurahan	1 kegiatan	KELURAHAN PELUTAN	8,110,500

Kode Urusan	Kode Program/Kegiatan	Bidang Urusan Pemerintah Daerah dan Program / Kegiatan	Sasaran Program / Keluaran Kegiatan	Target	Organisasi	Pagu Indikatif (Rp)		
-1-	-2-	-3-	-4-	-5-	-6-			
1	20		OTONOMI DAERAH, PEMERINTAHAN UMUM, ADMINISTRASI KEUANGAN DAERAH, PERANGKAT DAERAH, KEPEGAWAIAN DAN PERSANDIAN		KELURAHAN PELUTAN	208,822,500		
1	20	01	Program Pelayanan Administrasi Perkantoran	Tersedianya pelayanan administrasi perkantoran untuk meningkatkan kinerja terhadap kebutuhan	80%	KELURAHAN PELUTAN	44,534,000	
1	20	01	01	Penyediaan Jasa Surat Menyurat	Terkirimnya surat dengan baik dan benar	200 surat	KELURAHAN PELUTAN	1,000,000
1	20	01	02	Penyediaan jasa komunikasi, sumber daya air dan listrik	Terpenuhinya jasa komunikasi, sumber daya air dan listrik	3 jenis	KELURAHAN PELUTAN	4,083,750
1	20	01	06	Penyediaan Jasa Pemeliharaan dan Perijinan Kendaraan Dinas / Operasional	Terlaksananya pemeliharaan rutin / berkala kendaraan dinas / operasional	3 unit	KELURAHAN PELUTAN	1,240,000
1	20	01	08	Penyediaan Jasa Kebersihan Kantor	Jumlah tenaga kebersihan kantor yang ada	1 orang	KELURAHAN PELUTAN	3,500,000
1	20	01	10	Penyediaan Alat Tulis Kantor	Jumlah alat tulis kantor yang tersedia	1 paket	KELURAHAN PELUTAN	3,000,000
1	20	01	11	Penyediaan Barang Cetak dan Penggandaan	Jumlah barang cetak dan penggandaan yang dibutuhkan	85 buku	KELURAHAN PELUTAN	1,500,250
1	20	01	12	Penyediaan Komponen Instalasi Listrik / Penerangan Bangunan Kantor	Jumlah komponen instalasi listrik / penerangan bangunan kantor	1 paket	KELURAHAN PELUTAN	1,000,000
1	20	01	15	Penyediaan Bahan Bacaan dan Peraturan Perundang - undangan	Prosentase peningkatan pengetahuan aparat	2 jenis	KELURAHAN PELUTAN	1,620,000
1	20	01	17	Penyediaan Makanan dan Minuman	Jumlah kebutuhan makanan dan minuman bagi aparatur	2794 porsi	KELURAHAN PELUTAN	21,590,000
1	20	01	19	Penyediaan jasa keamanan	Tersedianya jasa keamanan kantor yang dibutuhkan	2 orang	KELURAHAN PELUTAN	6,000,000
1	20	02		Program Peningkatan Sarana dan Prasarana Aparatur	Meningkatnya sarana prasarana aparatur untuk menunjang peningkatan kinerja terhadap kebutuhan	80%	KELURAHAN PELUTAN	129,614,000
1	20	02	10	Pengadaan meubeleur	Jumlah meubeler yang dibutuhkan	12 unit	KELURAHAN PELUTAN	5,000,000
1	20	02	22	Pemeliharaan Rutin / Berkala Gedung Kantor	Jumlah gedung kantor yang dipelihara	2 gedung	KELURAHAN PELUTAN	10,000,000
1	20	02	24	Pemeliharaan Rutin / Berkala Kendaraan Dinas / Operasional	jumlah kendaraan dinas / operasional yang dipelihara	3 unit	KELURAHAN PELUTAN	1,800,000
1	20	02	28	Pemeliharaan Rutin / Berkala Peralatan Gedung Kantor	Prosentase jumlah peralatan gedung kantor yang dapat berfungsi dengan baik	1 paket	KELURAHAN PELUTAN	614,000
1	20	02	29	Pemeliharaan Rutin / Berkala meubelair	Jumlah meubeler yang dapat digunakan dengan baik	1 paket	KELURAHAN PELUTAN	600,000
1	20	02	30	Pemeliharaan Rutin / Berkala Komputer dan Perlengkapannya	Terlaksananya pemeliharaan rutin komputer dan perlengkapannya	5 unit	KELURAHAN PELUTAN	1,600,000
1	20	2	36	Pemeliharaan rutin/berkala tempat parkir dan area publik kantor	Prosentase terpeliharanya tempat parkir dan area publik kantor terhadap kebutuhan yang direncanakan	1 lokasi	KELURAHAN PELUTAN	10,000,000
1	20	5	42	Rehabilitasi sedang / berat gedeung kantor	Prosentase terpeliharanya gedung kantor (aula) dan mushola dengan kebutuhan yang direncanakan	3 gedung	KELURAHAN PELUTAN	100,000,000
1	20	06		Program peningkatan pengembangan sistem pelaporan	Tersusunnya laporan capaian kinerja dan keuangan lima tahunan		KELURAHAN PELUTAN	2,974,500
1	20	06	01	Penyusunan laporan capaian kinerja dan ikhtisar realisasi kinerja SKPD	Jumlah laporan kinerja SKPD yang dilaporkan	3 laporan	KELURAHAN PELUTAN	2,974,500
1	20	24		Program Mengintensifkan penanganan pengaduan masyarakat	Meningkatnya intensifikasi penanganan pengaduan masyarakat	80%	KELURAHAN PELUTAN	31,700,000
1	20	24	05	Koordinasi Kecamatan dan Desa/Kelurahan	Prosentase jumlah permasalahan yang ditangani dan pelaksanaan Program PKK	12 kali rakor	KELURAHAN PELUTAN	31,700,000
1	13			SOSIAL			KELURAHAN PELUTAN	4,800,000
1	13	16		Program Pelayanan dan Rehabilitasi Kesejahteraan Sosial	Terwujudnya pelayanan dan rehabilitasi kesejahteraan sosial	80%	KELURAHAN PELUTAN	4,800,000
1	13	16	07	Peningkatan kualitas pelayanan, sarana, dan prasarana rehabilitasi kesejahteraan sosial bagi PMKS	Terlaksananya fasilitasi penyelenggaraan pelayanan sosial bagi PMKS	2 orang	KELURAHAN PELUTAN	4,800,000
				KELURAHAN SUGIHWARAS			KELURAHAN SUGIHWARAS	236,281,600
1	06			PERENCANAAN PEMBANGUNAN			KELURAHAN SUGIHWARAS	6,710,000
1	06	21		Program Perencanaan Pembangunan Daerah	Terwujudnya perencanaan pembangunan daerah	80%	KELURAHAN SUGIHWARAS	6,710,000
1	06	21	14	Penyelenggaraan Musrenbang Kecamatan/Kelurahan	terselenggaranya kegiatan musrenbang	1 kegiatan	KELURAHAN SUGIHWARAS	6,710,000
1	18			KEPEMUDAAN DAN OLAH RAGA			KELURAHAN SUGIHWARAS	-
1	18	20		Program Pembinaan dan Pemasarakatan Olah Raga	Terwujudnya Pembinaan dan Pemasarakatan Olah Raga	80%	KELURAHAN SUGIHWARAS	-
1	18	20	05	Peningkatan kesegaran jasmani dan rekreasi			KELURAHAN SUGIHWARAS	
1	19			KESATUAN BANGSA DAN POLITIK DALAM NEGERI			KELURAHAN SUGIHWARAS	-
1	19	17		Program Pengembangan Wawasan Kebangsaan		80%	KELURAHAN SUGIHWARAS	-
1	19	17	03	Peningkatan kesadaran masyarakat akan nilai-nilai luhur budaya bangsa			KELURAHAN SUGIHWARAS	

Kode Urusan		Kode Program/ Kegiatan	Bidang Urusan Pemerintah Daerah dan Program / Kegiatan	Sasaran Program / Keluaran Kegiatan	Target	Organisasi	Pagu Indikatif (Rp)	
-1-		-2-		-3-	-4-	-5-	-6-	
1	19	17	04	Peningkatan semangat kerja dan wawasan kebangsaan		KELURAHAN SUGIHWARAS		
1	20			OTONOMI DAERAH, PEMERINTAHAN UMUM, ADMINISTRASI KEUANGAN DAERAH, PERANGKAT DAERAH, KEPEGAWAIAN DAN PERSANDIAN		KELURAHAN SUGIHWARAS	224,571,600	
1	20	01		Program Pelayanan Administrasi Perkantoran	Tersedianya pelayanan administrasi perkantoran untuk meningkatkan kinerja terhadap kebutuhan	80%	KELURAHAN SUGIHWARAS	73,786,100
1	20	01	01	Penyediaan Jasa Surat Menyurat	tersampainya surat dengan baik dan benar	1000 surat	KELURAHAN SUGIHWARAS	12,261,100
1	20	01	02	Penyediaan jasa komunikasi, sumber daya air dan listrik	terpenuhinya kebutuhan listrik dan telepon dan air	4 jenis	KELURAHAN SUGIHWARAS	5,700,000
1	20	01	06	Penyediaan Jasa Pemeliharaan dan Perijinan Kendaraan Dinas / Operasional	terpenuhinya jumlah kendaraan dinas yang di STNK	2 unit	KELURAHAN SUGIHWARAS	400,000
1	20	01	08	Penyediaan Jasa Kebersihan Kantor	terpenuhinya jasa kebersihan kantor	1 paket	KELURAHAN SUGIHWARAS	7,700,000
1	20	01	10	Penyediaan Alat Tulis Kantor	tersedianya kebutuhan ATK	1 paket	KELURAHAN SUGIHWARAS	5,800,000
1	20	01	11	Penyediaan Barang Cetak dan Penggandaan	terpenuhinya barang cetakan dan penggandaan	14 buku 6500 lbr	KELURAHAN SUGIHWARAS	2,050,000
1	20	01	12	Penyediaan Komponen Instalasi Listrik / Penerangan Bangunan Kantor	terpenuhinya jumlah komponen/instalasi listrik/penerangan	1 paket	KELURAHAN SUGIHWARAS	2,250,000
1	20	01	13	Penyediaan Peralatan dan Perlengkapan Kantor			KELURAHAN SUGIHWARAS	
1	20	01	15	Penyediaan Bahan Bacaan dan Peraturan Perundang - undangan	tersedianya bahan bacaan dan peraturan perundang-undangan	365 exemplar	KELURAHAN SUGIHWARAS	1,080,000
1	20	01	17	Penyediaan Makanan dan Minuman	tersedianya jumlah kebutuhan makanan dan minuman	10.620 porsi	KELURAHAN SUGIHWARAS	16,325,000
1	20	01	18	Rapat-rapat koordinasi dan konsultasi di dalam dan keluar daerah	terlaksananya jumlah rakor dan konsultasi	5 hansip	KELURAHAN SUGIHWARAS	7,800,000
1	20	01	19	Penyediaan jasa keamanan	terciptanya keamanan kantor	60 kali	KELURAHAN SUGIHWARAS	12,420,000
1	20	02		Program Peningkatan Sarana dan Prasarana Aparatur	Meningkatnya sarana prasarana aparatur untuk menunjang peningkatan kinerja terhadap kebutuhan	80%	KELURAHAN SUGIHWARAS	76,163,000
1	20	02	07	Pengadaan perlengkapan gedung kantor			KELURAHAN SUGIHWARAS	
1	20	02	09	Pengadaan peralatan gedung kantor			KELURAHAN SUGIHWARAS	
1	20	02	10	Pengadaan meubeleu	terpenuhinya kebutuhan mebeleur	25 buah	KELURAHAN SUGIHWARAS	9,270,000
1	20	02	11	Pengadaan komputer dan perlengkapannya	terpenuhinya kebutuhan komputer dan perlengkapannya	2 buah	KELURAHAN SUGIHWARAS	9,988,000
1	20	02	12	Pengadaan alat-alat elektronik			KELURAHAN SUGIHWARAS	
1	20	02	14	Pengadaan lemari besi dan feling cabinet			KELURAHAN SUGIHWARAS	
1	20	02	17	Pembangunan pagar dan pembatas lingkungan kantor			KELURAHAN SUGIHWARAS	
1	20	02	22	Pemeliharaan Rutin / Berkala Gedung Kantor	terpeliharanya gedung kantor	1 paket	KELURAHAN SUGIHWARAS	40,000,000
1	20	02	24	Pemeliharaan Rutin / Berkala Kendaraan Dinas / Operasional	terpeliharanya jumlah kendaraan dinas/operasional	2 unit	KELURAHAN SUGIHWARAS	5,105,000
1	20	02	28	Pemeliharaan Rutin / Berkala Peralatan Gedung Kantor	terlaksananya pemeliharaan rutin peralatan gedung kantor	3 jenis	KELURAHAN SUGIHWARAS	4,800,000
1	20	02	29	Pemeliharaan Rutin / Berkala meubelair	terpeliharanya jumlah mebeleur	21 meja	KELURAHAN SUGIHWARAS	3,000,000
1	20	02	30	Pemeliharaan Rutin / Berkala Komputer dan Perlengkapannya	terpeliharanya jumlah komputer dan perlengkapannya	5 unit	KELURAHAN SUGIHWARAS	4,000,000
1	20	02	31	Pemeliharaan rutin / berkala alat-alat elektronik			KELURAHAN SUGIHWARAS	
1	20	02	33	Pemeliharaan rutin / berkala lemari besi dan feling cabinet			KELURAHAN SUGIHWARAS	
1	20	02	36	Pemeliharaan rutin / berkala tempat parkir dan area publik kantor			KELURAHAN SUGIHWARAS	
1	20	02	37	Pemeliharaan rutin / berkala pagar dan pembatas lingkungan kantor			KELURAHAN SUGIHWARAS	
1	20	03		Program Peningkatan Disiplin Aparatur		80%	KELURAHAN SUGIHWARAS	17,150,000
1	20	03	01	Pengadaan bahan logistik kantor	tersedianya kebutuhan kostum dan kelengkapan upacara (Duaja dan umbul-umbul)	1 paket	KELURAHAN SUGIHWARAS	5,000,000
1	20	03	02	Pengadaan pakaian dinas beserta perlengkapannya	Pengadaan pakaian dinas dan perlengkapannya	15 orang	KELURAHAN SUGIHWARAS	9,000,000
1	20	03	04	Pengadaan pakaian KORPRI			KELURAHAN SUGIHWARAS	
1	20	03	05	Pengadaan pakaian khusus hari-hari tertentu	tersedianya kebutuhan pakaian khusus hari-hari tertentu	21 orang	KELURAHAN SUGIHWARAS	3,150,000
1	20	06		Program peningkatan pengembangan sistem pelaporan capaian kinerja dan keuangan	Tersusunnya laporan capaian kinerja dan keuangan lima tahunan	80%	KELURAHAN SUGIHWARAS	5,472,500
1	20	06	04	Penyusunan pelaporan keuangan akhir tahun	tersusunnya pelaporan keuangan akhir tahun	1 laporan	KELURAHAN SUGIHWARAS	5,472,500

Kode Urusan	Kode Program/Kegiatan	Bidang Urusan Pemerintah Daerah dan Program / Kegiatan	Sasaran Program / Keluaran Kegiatan	Target	Organisasi	Pagu Indikatif (Rp)		
-1-	-2-	-3-	-4-	-5-	-6-			
1	20	09	Program Peningkatan Perencanaan dan Penganggaran SKPD	80%	KELURAHAN SUGIHWARAS	-		
1	20	09	02	Penyusunan dokumen perencanaan dan penganggaran SKPD	KELURAHAN SUGIHWARAS			
1	20	19	Program Pembinaan dan Fasilitasi Pengelolaan Keuangan Desa	80%	KELURAHAN SUGIHWARAS	-		
1	20	19	04	Fasilitasi penyelenggaraan administrasi keuangan desa/kelurahan	KELURAHAN SUGIHWARAS			
1	20	24	Program Mengintensifkan penanganan pengaduan masyarakat	80%	KELURAHAN SUGIHWARAS	52,000,000		
1	20	24	05	Koordinasi Kecamatan dan Desa/Kelurahan	terlaksananya Koordinasi Kecamatan dan Desa/Kelurahan	6 kali	KELURAHAN SUGIHWARAS	52,000,000
1	22		PEMBERDAYAAN MASYARAKAT DESA			KELURAHAN SUGIHWARAS	-	
1	22	18	Program Peningkatan Aparatur Pemerintah Desa	80%	KELURAHAN SUGIHWARAS	-		
1	22	18	05	Pembinaan aparatur pemerintah desa dalam bidang administrasi	KELURAHAN SUGIHWARAS			
1	13		SOSIAL			KELURAHAN SUGIHWARAS	5,000,000	
1	13	16	Program Pelayanan dan Rehabilitasi Kesejahteraan Sosial	80%	KELURAHAN SUGIHWARAS	5,000,000		
1	13	16	07	Peningkatan kualitas pelayanan, sarana, dan prasarana rehabilitasi kesejahteraan sosial bagi PMKS	Terlaksananya fasilitasi penyelenggaraan pelayanan sosial bagi PMKS	5 orang	KELURAHAN SUGIHWARAS	5,000,000
			KELURAHAN MULYOHARJO			KELURAHAN MULYOHARJO	180,807,750	
1	06		PERENCANAAN PEMBANGUNAN			KELURAHAN MULYOHARJO	7,000,000	
1	06	21	Program Perencanaan Pembangunan Daerah	80%	KELURAHAN MULYOHARJO	7,000,000		
1	06	21	14	Penyelenggaraan Musrenbang Kecamatan/Kelurahan	Tersedianya dokumen perencanaan dan hasil musrenbang tingkat kelurahan	5 Buku	KELURAHAN MULYOHARJO	7,000,000
1	20		OTONOMI DAERAH, PEMERINTAHAN UMUM, ADMINISTRASI KEUANGAN DAERAH, PERANGKAT DAERAH, KEPEGAWAIAN DAN PERSANDIAN			KELURAHAN MULYOHARJO	173,807,750	
1	20	01	Program Pelayanan Administrasi Perkantoran	80%	KELURAHAN MULYOHARJO	56,036,000		
1	20	01	01	Penyediaan Jasa Surat Menyurat	Surat yang tersampaikan dengan baik dan benar per tahun.	3000 Buah	KELURAHAN MULYOHARJO	10,620,000
1	20	01	02	Penyediaan jasa komukasi, sumber daya air dan listrik	Tersedianya kebutuhan jasa komunikasi sumber daya air dan listrik terhadap kebutuhan keseluruhan.	3 Jenis	KELURAHAN MULYOHARJO	6,600,000
1	20	01	06	Penyediaan Jasa Pemeliharaan dan Perijinan Kendaraan Dinas / Operasional	Jumlah kendaraan dinas siap pakai terhadap jumlah kendaraan yang dibutuhkan perpanjangan izinnya	3 Unit roda 2	KELURAHAN MULYOHARJO	500,000
1	20	01	08	Penyediaan Jasa Kebersihan Kantor	Jumlah tenaga kebersihan terhadap jumlah ruangan Gdg Ktr yg bersih & terpelihara.	2 Org, 1 Paket	KELURAHAN MULYOHARJO	8,500,000
1	20	01	10	Penyediaan alat Tulis Kantor	Jumlah ATK terhadap jumlah kebutuhan	1 Paket	KELURAHAN MULYOHARJO	3,000,000
1	20	01	11	Penyediaan Barang Cetak dan Penggandaan	Jumlah cetakan dan penggandaan dengan kebutuhan.	108 bk, 10.040 lb	KELURAHAN MULYOHARJO	5,000,000
1	20	01	12	Penyediaan Komponen Instalasi listrik / Penerangan Bangunan Kantor	Jumlah peralatan listrik yang dibutuhkan terhadap jumlah kebutuhan titik instalasi listrik yang ada	1 Paket	KELURAHAN MULYOHARJO	1,800,000
1	20	01	15	Penyediaan Bahan bacaan dan Peraturan Perundang-undangan	Jumlah surat kabar dibanding jumlah pegawai yang membaca.	2 Jenis	KELURAHAN MULYOHARJO	1,800,000
1	20	01	17	Penyediaan Makanan dan Minuman	Jumlah pegawai dengan kegiatan rapat / kegiatan lain yang memadahi.	22 Kg Gula, 11 Pak the 300 dus snak	KELURAHAN MULYOHARJO	11,216,000
1	20	01	19	Penyediaan Jasa Keamanan	Tersedianya kebutuhan jasa keamanan terhadap keamanan kantor per tahun.	21 Org, 1 Paket	KELURAHAN MULYOHARJO	7,000,000
1	20	02	Program Peningkatan Sarana dan Prasarana Aparatur	80%	KELURAHAN MULYOHARJO	79,901,750		
1	20	02	10	Pengadaan mebeleur	Tercukupinya kebutuhan mebelair di banding jumlah pegawai	30 Unit	KELURAHAN MULYOHARJO	12,560,000
1	20	02	11	Pengadaan Komputer dan Perlengkapannya	Tercukupinya kebutuhan komputer dan perlengkapannya	1 Unit	KELURAHAN MULYOHARJO	7,518,000
1	20	02	22	Pemeliharaan rutin/berkala gedung kantor	Terpeliharanya gedung kantor dengan kebutuhan yang direncanakan.	1 Unit	KELURAHAN MULYOHARJO	53,833,750
1	20	02	24	Pemeliharaan rutin/berkala kendaraan dinas/operasional	Jumlah kendaraan dinas yang layak pakai.	3 unit	KELURAHAN MULYOHARJO	1,960,000
1	20	02	28	Pemeliharaan Rutin / Peralatan Gedung Kantor	Jumlah peralatan gedung kantor yang dapat berfungsi dengan baik.	1 Paet	KELURAHAN MULYOHARJO	1,380,000
1	20	02	29	Pemeliharaan Rutin/berkala Meubeleir	Jumlah mebelair yang dapat dipakai dengan layak.	15 Unit	KELURAHAN MULYOHARJO	1,000,000
1	20	02	30	Pemeliharaan rutin / Berkala Komputer dan perlengkapannya	Jumlah komputer yang dapat berfungsi untuk kegiatan operasional.	4 Unit	KELURAHAN MULYOHARJO	1,650,000
1	20	06	Program peningkatan pengembangan sistem pelaporan capaian kinerja dan keuangan	80%	KELURAHAN MULYOHARJO	11,070,000		
			Tersusunnya laporan capaian kinerja dan keuangan lima tahunan					

Kode Urusan	Kode Program/ Kegiatan	Bidang Urusan Pemerintah Daerah dan Program / Kegiatan	Sasaran Program / Keluaran Kegiatan	Target	Organisasi	Pagu Indikatif (Rp)		
-1-	-2-	-3-	-4-	-5-	-6-			
1	20	06	01	Penyusunan laporan capaian kinerja dan ikhtisar realisasi kinerja SKPD	Tersusunnya laporan kinerja SKPD dengan baik dan benar	5 Buku	KELURAHAN MULYO HARJO	11,070,000
	20	16		Program Pelayanan dan Rehabilitasi Kesejahteraan Sosial	Terwujudnya pelayanan dan rehabilitasi Kesejahteraan sosial.	80%	KELURAHAN MULYO HARJO	10,000,000
1	20	16	07	Peningkatan kualitas pelayanan sarana dan prasarana rehabilitasi kesejahteraan Sosial bagi Penyandang Masalah Kesejahteraan Sosial	Terlaksananya peyelenggaraan pelayanan sosial bagi Penyandang Masalah Kesejahteraan Sosial	3 Kegiatan	KELURAHAN MULYO HARJO	10,000,000
1	20	24		Program Mengintensifkan penanganan pengaduan masyarakat	Meningkatnya intensifikasi penanganan pengaduan masyarakat	80%	KELURAHAN MULYO HARJO	16,800,000
1	20	24	05	Koordinasi Kecamatan dan Desa/Kelurahan	Jumlah permasalahan yang tertangani terhadap jumlah pengaduan & Jml Kgt PKK yg terlaksana	23 Kegiatan	KELURAHAN MULYO HARJO	16,800,000
				KELURAHAN BOJONGBATA			KELURAHAN BOJONGBATA	152,150,000
1	06			PERENCANAAN PEMBANGUNAN			KELURAHAN BOJONGBATA	6,000,000
1	06	21		Program Perencanaan Pembangunan Daerah	Terwujudnya perencanaan pembangunan daerah	80%	KELURAHAN BOJONGBATA	6,000,000
1	06	21	14	Penyelenggaraan Musrenbang	Tersusunnya dokumen perencanaan dan hasil pembangunan	1 kegiatan	KELURAHAN BOJONGBATA	6,000,000
1	20			OTONOMI DAERAH, PEMERINTAHAN UMUM, ADMINISTRASI KEUANGAN DAERAH, PERANGKAT DAERAH, KEPEGAWAIAN DAN PERSANDIAN			KELURAHAN BOJONGBATA	144,650,000
1	20	01		Program Pelayanan Administrasi Perkantoran	Tersedianya pelayanan administrasi perkantoran untuk meningkatkan kinerja terhadap kebutuhan	80%	KELURAHAN BOJONGBATA	29,150,000
1	20	01	01	Penyediaan Jasa Surat Menyurat	jumlah surat yang disampaikan dengan baik dan benar pertahun	300 surat	KELURAHAN BOJONGBATA	
1	20	01	02	Penyediaan jasa komunikasi, sumber Daya air dan listrik	tersedianya kebutuhan jasa komunikasi,sumber daya air dan listrik terhadap kebutuhan keseluruhan	12 bulan	KELURAHAN BOJONGBATA	3,000,000
1	20	01	06	Penyediaan jasa pemeliharaan dan perijinan kendaraan Dinas/Operasional	jumlah kendaraan dinas siap pakai terhadap jumlah kendaraan yang dibutuhkan perpanjangan izinnya	2 unit	KELURAHAN BOJONGBATA	400,000
1	20	01	10	Penyediaan Alat Tulis Kantor	jumlah ATK terhadap jumlah kebutuhan 1 tahun	1 paket	KELURAHAN BOJONGBATA	5,000,000
1	20	01	11	Penyediaan Barang Cetak dan pengadaan	jumlah pengadaan kebutuhan buku 65	2500 lembar	KELURAHAN BOJONGBATA	2,250,000
1	20	01	12	Penyediaan Komponen Instalasi Listrik/ Penerangan Bangunan Kantor	jumlah peralatan listrik yang Disediakan terhadap jumlah kebutuhan Titik instalasi listrik yang ada	71 jenis	KELURAHAN BOJONGBATA	1,500,000
1	20	01	17	Penyediaan Makanan dan Minuman	jumlah pegawai dengan kegiatan rapat/ kegiatan lain yang memadai	7072 gelas	KELURAHAN BOJONGBATA	10,500,000
1	20	01	19	Penyediaan Jasa keamanan	tersedianya kebutuhan jasa Keamanan terhadap keamanan kantor pertahun	2 orang	KELURAHAN BOJONGBATA	6,500,000
1	20	02		Program Peningkatan Sarana dan Prasarana Aparatur	Meningkatnya sarana prasarana aparatur untuk menunjang peningkatan kinerja	80%	KELURAHAN BOJONGBATA	85,500,000
1	20	02	10	Pengadaan mebeleur	tercukupinya kebutuhan Mebeleur Dibanding jumlah pegawai	4 unit	KELURAHAN BOJONGBATA	2,000,000
1	20	02	22	Pemeliharaan rutin / berkala gedung kantor	terlaksananya Pemeliharaan rutin / berkala gedung kantor	1 unit	KELURAHAN BOJONGBATA	80,000,000
1	20	02	24	Pemeliharaan Rutin / Berkala Kendaraan Dinas / Operasional	jumlah kendaraan dinas yang Layak dipakai	2 unit	KELURAHAN BOJONGBATA	1,000,000
1	20	02	30	Pemeliharaan Rutin Berkala Komputer dan Perlengkapannya	jumlah komputer yang dapat Berfungsi Untuk kegiatan operasional	3 unit	KELURAHAN BOJONGBATA	2,500,000
1	20	06		Program peningkatan pengembangan sistem pelaporan capaian kinerja dan keuangan	Tersusunnya laporan capaian kinerja dan keuangan lima tahunan	80%	KELURAHAN BOJONGBATA	9,000,000
1	20	06	01	Penyusunan laporan capaian kinerja Dan ikhtisar realisasi kinerja SKPD	tersusunnya laporan kinerja SKPD	1 laporan	KELURAHAN BOJONGBATA	9,000,000
1	20	24		Program Mengintensifkan penanganan pengaduan masyarakat	Meningkatnya intensifikasi penanganan pengaduan masyarakat	80%	KELURAHAN BOJONGBATA	21,000,000
1	20	24	05	Koordinasi Kecamatan & Desa/ kelurahan	jumlah permasalahan yang tertangani terhadap jumlah pengaduan	2 kali	KELURAHAN BOJONGBATA	21,000,000
1	13			SOSIAL			KELURAHAN BOJONGBATA	1,500,000
1	13	16		Program Pelayanan dan Rehabilitasi Kesejahteraan Sosial	Terwujudnya pelayanan dan rehabilitasi kesejahteraan sosial	80%	KELURAHAN BOJONGBATA	1,500,000
1	13	16	7	Pningkatan Kualitas Playanan Sarpras Rehabilitatas Kesos bagi PMKS	Terlaksananya fasilitas penyelenggaraan pelayanan sosial bagi PMKS	5 orang	KELURAHAN BOJONGBATA	1,500,000
				KELURAHAN PADURAKSA			KELURAHAN PADURAKSA	160,249,000
1	06			PERENCANAAN PEMBANGUNAN			KELURAHAN PADURAKSA	5,420,000
1	06	21		Program Perencanaan Pembangunan Daerah		80%	KELURAHAN PADURAKSA	5,420,000
1	06	21	14	Penyelenggaraan Musrenbang Kecamatan/Kelurahan	Prosentase terselenggaranya Musrenbang Kelurahan	1 kegiatan	KELURAHAN PADURAKSA	5,420,000

Kode Urusan	Kode Program/Kegiatan	Bidang Urusan Pemerintah Daerah dan Program / Kegiatan	Sasaran Program / Keluaran Kegiatan	Target	Organisasi	Pagu Indikatif (Rp)		
-1-	-2-	-3-	-4-	-5-	-6-			
1	20		OTONOMI DAERAH, PEMERINTAHAN UMUM, ADMINISTRASI KEUANGAN DAERAH, PERANGKAT DAERAH, KEPEGAWAIAN DAN PERSANDIAN		KELURAHAN PADURAKSA	154,329,000		
1	20	01	Program Pelayanan Administrasi Perkantoran	Tersedianya pelayanan administrasi perkantoran untuk meningkatkan kinerja terhadap kebutuhan	80%	KELURAHAN PADURAKSA	50,010,000	
1	20	01	01	Penyediaan Jasa Surat Menyurat	Prosentase terkirimnya surat yang tersampaikan dengan baik dan benar pertahun	KELURAHAN PADURAKSA	7,560,000	
1	20	01	02	Penyediaan jasa komunikasi, sumber daya air dan listrik	Prosentase terpenuhinya kebutuhan listrik, telpon dan air.	KELURAHAN PADURAKSA	5,400,000	
1	20	01	06	Penyediaan Jasa Pemeliharaan dan Perijinan Kendaraan Dinas / Operasional	Prosentase jumlah kendaraan dinas yang telah diperpanjang ijinnya.	KELURAHAN PADURAKSA	1,000,000	
1	20	01	07	Penyediaan jasa administrasi keuangan	Prosentase administrasi keuangan yang terselesaikan.	KELURAHAN PADURAKSA	5,040,000	
1	20	01	08	Penyediaan Jasa Kebersihan Kantor	Prosentase jumlah ruangan gedung kantor yang dibersihkan dan dipelihara.	KELURAHAN PADURAKSA	6,690,000	
1	20	01	10	Penyediaan Alat Tulis Kantor	Prosentase tercapainya jumlah alat tulis kantor.	KELURAHAN PADURAKSA	4,000,000	
1	20	01	11	Penyediaan Barang Cetak dan Penggandaan	Prosentase rata-rata kebutuhan barang cetak dan penggandaan yang tercukupi.	KELURAHAN PADURAKSA	1,870,000	
1	20	01	12	Penyediaan Komponen Instalasi Listrik / Penerangan Bangunan Kantor	Prosentase terpenuhinya jumlah komponen instalasi listrik/penerangan bangunan kantor.	KELURAHAN PADURAKSA	400,000	
1	20	01	15	Penyediaan Bahan Bacaan dan Peraturan Perundang - undangan	Prosentase tersedianya jumlah bahan bacaan dan peraturan.	KELURAHAN PADURAKSA	1,800,000	
1	20	01	17	Penyediaan Makanan dan Minuman	Prosentase makanan dan minuman yang dibutuhkan	KELURAHAN PADURAKSA	11,450,000	
1	20	01	19	Penyediaan jasa keamanan	Prosentase tersedianya jasa keamanan terhadap kebutuhan kantor	KELURAHAN PADURAKSA	4,800,000	
1	20	02		Program Peningkatan Sarana dan Prasarana Aparatur	Meningkatnya sarana prasarana aparatur untuk menunjang peningkatan kinerja terhadap kebutuhan	80%	KELURAHAN PADURAKSA	68,789,000
1	20	02	10	Pengadaan mebeleur	Prosentase tersedianya kursi kerja pimpinan	KELURAHAN PADURAKSA	600,000	
1	20	02	11	Pengadaan komputer/Laptop dan perlengkapannya	Prosentase tersedianya komputer/laptop yang tersedia dalam 1 tahun	KELURAHAN PADURAKSA	10,000,000	
1	20	02	21	Pemeliharaan Rutin / Berkala Rumah Dinas	Prosentase meningkatnya pemeliharaan rumah dinas	KELURAHAN PADURAKSA	3,989,000	
1	20	02	22	Pemeliharaan Rutin / Berkala Gedung Kantor	Prosentase terpeliharanya ruang gedung kantor	KELURAHAN PADURAKSA	50,000,000	
1	20	02	24	Pemeliharaan Rutin / Berkala Kendaraan Dinas / Operasional	Prosentase rata-rata kendaraan dinas layak pakai pertahun	KELURAHAN PADURAKSA	1,580,000	
1	20	02	27	Pemeliharaan Rutin / Berkala Peralatan Rumah Dinas	Prosentase pemeliharaan rutin/berkala peralatan rumah dinas dalam 1 tahun	KELURAHAN PADURAKSA	200,000	
1	20	02	28	Pemeliharaan Rutin / Berkala Peralatan Gedung Kantor	Prosentase jumlah peralatan kantor yang dapat berfungsi dengan baik.	KELURAHAN PADURAKSA	500,000	
1	20	02	29	Pemeliharaan Rutin / Berkala meubelair	Prosentase terpeliharanya barang inventaris (mebelair)	KELURAHAN PADURAKSA	500,000	
1	20	02	30	Pemeliharaan Rutin / Berkala Komputer dan Perlengkapannya	Prosentase terpeliharanya komputer dan perlengkapannya	KELURAHAN PADURAKSA	1,420,000	
1	20	06		Program peningkatan pengembangan sistem pelaporan capaian kinerja dan keuangan	Tersusunnya laporan capaian kinerja dan keuangan lima tahunan	80%	KELURAHAN PADURAKSA	5,000,000
1	20	06	01	Penyusunan laporan capaian kinerja dan ikhtisar realisasi kinerja SKPD (TAPKIN)	Prosentase jumlah laporan capaian kinerja dan ikhtisar realisasi kinerja SKPD yang disusun dalam 1 tahun	KELURAHAN PADURAKSA	5,000,000	
1	20	24		Program Mengintensifkan penanganan pengaduan masyarakat	Meningkatnya intensifikasi penanganan pengaduan masyarakat	80%	KELURAHAN PADURAKSA	30,530,000
1	20	24	05	Koordinasi Kecamatan dan Desa/Kelurahan	Prosentase jumlah koordinasi antar kecamatan, desa/kelurahan dan RT/RW dan pelaksanaan program Pokok PKK	KELURAHAN PADURAKSA	30,530,000	
1	13			SOSIAL		KELURAHAN PADURAKSA	500,000	
1	13	16		Program Pelayanan dan Rehabilitasi Kesejahteraan Sosial	Terwujudnya pelayanan dan rehabilitasi kesejahteraan sosial	80%	KELURAHAN PADURAKSA	500,000
1	13	16	07	Peningkatan kualitas pelayanan, sarana, dan prasarana rehabilitasi kesejahteraan sosial bagi PMKS	Prosentase terlaksananya fasilitasi penyelenggaraan pelayanan sosial bagi PMKS	KELURAHAN PADURAKSA	500,000	
				KELURAHAN WIDURI		KELURAHAN WIDURI	153,842,300	
				PERENCANAAN PEMBANGUNAN.		KELURAHAN WIDURI	5,500,000	
				Program Perencanaan Pembangunan Daerah.	Terwujudnya perencanaan pembangunan daerah.	80%	KELURAHAN WIDURI	5,500,000
				Penyelenggaraan Musrenbang Kecamatan / Kelurahan.	jumlah kegiatan Penyelenggaraan Musrenbang Kecamatan / Kelurahan.	KELURAHAN WIDURI	5,500,000	
1	20			OTONOMI DAERAH, PEMERINTAHAN UMUM, ADMINISTRASI KEUANGAN		KELURAHAN WIDURI	148,342,300	
1	20	01		Program Pelayanan Administrasi Perkantoran.	Tersedianya pelayanan administrasi perkantoran untuk meningkatkan kinerja terhadap kebutuhan	80%	KELURAHAN WIDURI	72,759,800
1	20	01	01	Penyediaan jasa surat menyurat	jumlah surat yang tersampaikan dengan baik dan benar per tahun	KELURAHAN WIDURI	12,636,000	

Kode Urusan	Kode Program/ Kegiatan		Bidang Urusan Pemerintah Daerah dan Program / Kegiatan	Sasaran Program / Keluaran Kegiatan	Target	Organisasi	Pagu Indikatif (Rp)	
-1-			-2-	-3-	-4-	-5-	-6-	
1	20	01	02	Penyediaan jasa komunikasi sumber daya air dan listrik.	terlaksananya Penyediaan jasa komunikasi sumber daya air dan listrik.	1 tahun	KELURAHAN WIDURI	3,180,000
1	20	01	06	Penyediaan jasa pemeliharaan dan perijinan kendaraan dinas/operasional	terlaksananya Penyediaan jasa pemeliharaan dan perijinan kendaraan dinas/operasional	3 unit	KELURAHAN WIDURI	450,000
1	20	01	08	Penyediaan jasa kebersihan kantor	terlaksananya Penyediaan jasa kebersihan kantor	10 jenis alat, 3 orang petugas	KELURAHAN WIDURI	5,400,000
1	20	01	10	Penyediaan Alat Tulis Kantor	terlaksananya Penyediaan Alat Tulis Kantor	15 jenis	KELURAHAN WIDURI	2,680,000
1	20	01	11	Penyediaan Barang Cetak dan penggandaan	terlaksananya Penyediaan Barang Cetak dan penggandaan	5 jenis cetakan, 4192 lbr fotocopy	KELURAHAN WIDURI	10,428,800
1	20	01	12	Penyediaan komponen instalasi listrik/ penerangan bangunan kantor.	terlaksananya Penyediaan komponen instalasi listrik/ penerangan bangunan kantor.	5 jenis alat listrik	KELURAHAN WIDURI	1,000,000
1	20	01	15	Penyediaan bahan bacaan dan perundang - undangan	terlaksananya Penyediaan bahan bacaan dan perundang - undangan	surat kabar 2 judul per tahun	KELURAHAN WIDURI	1,920,000
1	20	01	17	Penyediaan makanan dan minuman	terlaksananya Penyediaan makanan dan minuman	12 bulan	KELURAHAN WIDURI	20,665,000
1	20	01	19	Penyediaan jasa keamanan	terlaksananya Penyediaan jasa keamanan	4 orang	KELURAHAN WIDURI	14,400,000
1	20	02		Program Peningkatan Sarana dan Prasarana Aparatur.	Meningkatnya Sarana dan Prasarana Aparatur utk menunjang peningkatan kinerja thd kebutuhan.	80%	KELURAHAN WIDURI	41,722,000
1	20	02	10	Pengadaan mebelair	terlaksananya Pengadaan mebelair	14 jenis mebeleur	KELURAHAN WIDURI	10,350,000
	20	02	11	Pengadaan komputer dan perlengkapannya	terlaksananya Pengadaan komputer dan perlengkapannya	1 notebook dan printer	KELURAHAN WIDURI	9,042,000
1	20	02	22	Pemeliharaan Rutin/Berkala gedung kantor	terlaksananya Pemeliharaan Rutin/Berkala gedung kantor	1 unit gedung	KELURAHAN WIDURI	13,000,000
1	20	02	24	Pemeliharaan rutin/berkala kendaraan dinas/operasional.	terlaksananya Pemeliharaan rutin/berkala kendaraan dinas/operasional.	3 unit	KELURAHAN WIDURI	2,840,000
1	20	02	28	Pemeliharaan rutin / berkala peralatan gedung kantor	terlaksananya Pemeliharaan rutin / berkala peralatan gedung kantor	4 kegiatan	KELURAHAN WIDURI	1,700,000
1	20	02	29	Pemeliharaan rutin/berkala mebelair.	terlaksananya Pemeliharaan rutin/berkala mebelair.	28 buah	KELURAHAN WIDURI	1,950,000
1	20	02	30	Pemeliharaan rutin/berkala komputer dan perlengkapannya	terlaksananya Pemeliharaan rutin/berkala komputer dan perlengkapannya	3 komputer pc, 1 netbook	KELURAHAN WIDURI	2,840,000
1	20	06		Program Peningkatan pengembangan sistim pelaporan capaian kinerja dan keuangan.	Tersusunnya laporan capaian kinerja dan keuangan lima tahunan.	80%	KELURAHAN WIDURI	12,600,500
1	20	06	01	Penyusunan laporan capaian kinerja dan ikhtisan realisasi kinerja SKPD.	terlaksananya Penyusunan laporan capaian kinerja dan ikhtisan realisasi kinerja SKPD.	12 kegiatan	KELURAHAN WIDURI	12,600,500
1	20	24		Program mengintensifkan penanganan pengaduan masyarakat.	Meningkatnya intensifikasi penanganan pengaduan masyarakat.	80%	KELURAHAN WIDURI	21,260,000
	20	24	05	Koordinasi Kecamatan dan Desa / Kelurahan dan PKK	terlaksananya Koordinasi Kecamatan dan Desa / Kelurahan dan PKK	12 kegiatan	KELURAHAN WIDURI	21,260,000
				KELURAHAN WANAREJAN SELATAN			KELURAHAN WANAREJAN SELATAN	227,479,000
1	06			PERENCANAAN PEMBANGUNAN			KELURAHAN WANAREJAN SELATAN	6,235,000
1	06	21		Program Perencanaan Pembangunan Daerah	Terwujudnya perencanaan pembangunan daerah	80%	KELURAHAN WANAREJAN SELATAN	6,235,000
1	06	21	14	Penyelenggaraan Musrenbang Kecamatan/Kelurahan	Terselenggaranya Musrenbang kelurahan dengan baik.	1 kegiatan	KELURAHAN WANAREJAN SELATAN	6,235,000
1	20			OTONOMI DAERAH, PEMERINTAHAN UMUM, ADMINISTRASI KEUANGAN DAERAH, PERANGKAT DAERAH, KEPEGAWAIAN DAN PERSANDIAN			KELURAHAN WANAREJAN SELATAN	217,284,000
1	20	01		Program Pelayanan Administrasi Perkantoran	Tersedianya pelayanan administrasi perkantoran untuk meningkatkan kinerja terhadap kebutuhan	80%	KELURAHAN WANAREJAN SELATAN	71,894,000
1	20	01	01	Penyediaan Jasa Surat Menyurat	jumlah surat yang tersampaikan dengan baik dan benar dalam 1 tahun.	1.333 surat	KELURAHAN WANAREJAN SELATAN	17,854,000
1	20	01	02	Penyediaan jasa komunikasi, sumber daya air dan listrik	Terpenuhinya kebutuhan pembayaran rekening (listrik, telephon dan Internet) dalam 1 tahun.	3 jenis	KELURAHAN WANAREJAN SELATAN	4,200,000
1	20	01	06	Penyediaan Jasa Pemeliharaan dan Perijinan Kendaraan Dinas / Operasional	Terlaksananya penyelenggaraan ijin kendaraan dinas dengan baik.	2 unit	KELURAHAN WANAREJAN SELATAN	400,000
1	20	01	08	Penyediaan Jasa Kebersihan Kantor	Tersedianya petugas jasa kebersihan kantor.	1 orang	KELURAHAN WANAREJAN SELATAN	2,800,000
1	20	01	10	Penyediaan Alat Tulis Kantor	Jumlah alat tulis kantor yang tersedia.	1 paket	KELURAHAN WANAREJAN SELATAN	8,000,000
1	20	01	11	Penyediaan Barang Cetak dan Penggandaan	Terpenuhinya cetakan dan penggandaan yang tersedia.	58 buku dan 10.000 lembar	KELURAHAN WANAREJAN SELATAN	2,530,000
1	20	01	12	Penyediaan Komponen Instalasi Listrik / Penerangan Bangunan Kantor	Jumlah komponen instalasi listrik yang tersedia.	1 paket	KELURAHAN WANAREJAN SELATAN	1,500,000
1	20	01	15	Penyediaan Bahan Bacaan dan Peraturan Perundang - undangan	Jumlah bacaan yang tersedia.	(730 exemplar, 15 buku)	KELURAHAN WANAREJAN SELATAN	1,850,000

Kode Urusan	Kode Program/ Kegiatan	Bidang Urusan Pemerintah Daerah dan Program / Kegiatan	Sasaran Program / Keluaran Kegiatan	Target	Organisasi	Pagu Indikatif (Rp)		
-1-	-2-	-3-	-4-	-5-	-6-			
1	20	01	17	Penyediaan Makanan dan Minuman	Jumlah 18 orang aparaturnya yang disediakan makan dan minum dalam 1 tahun.	(4.740 dus)	KELURAHAN WANAREJAN SELATAN	23,760,000
1	20	01	19	Penyediaan jasa keamanan	Tersedianya petugas keamanan.	2 orang	KELURAHAN WANAREJAN SELATAN	9,000,000
1	20	02		Program Peningkatan Sarana dan Prasarana Aparatur	Meningkatnya sarana prasarana aparaturnya untuk menunjang peningkatan kinerja terhadap kebutuhan	80%	KELURAHAN WANAREJAN SELATAN	121,900,000
1	20	02	10	Pengadaan meubeleur	Terpenuhinya meja kursi Pejabat Eselon IV dan Lemari Arsip dalam 1 tahun.	10 paket	KELURAHAN WANAREJAN SELATAN	39,400,000
1	20	02	12	Pengadaan alat-alat elektronik	Terpenuhinya 1 munit Camera Digital dan 1 Unit Sound system	100%	KELURAHAN WANAREJAN SELATAN	7,800,000
1	20	02	17	Pembangunan pagar dan pembatas lingkungan kantor	Terpenuhinya kebutuhan pagar halaman kantor kelurahan.	1 paket	KELURAHAN WANAREJAN SELATAN	70,000,000
1	20	02	24	Pemeliharaan Rutin / Berkala Kendaraan Dinas / Operasional	Terpeliharanya kendaraan dinas roda dua dalam 1 tahun.	2 unit	KELURAHAN WANAREJAN SELATAN	3,200,000
1	20	02	30	Pemeliharaan Rutin / Berkala Komputer dan Perlengkapannya	Terpeliharanya komputer dan kelengkapannya dengan baik dalam 1 tahun.	4 unit	KELURAHAN WANAREJAN SELATAN	1,500,000
1	20	06		Program peningkatan pengembangan sistem pelaporan capaian kinerja dan keuangan	Tersusunnya laporan capaian kinerja dan keuangan lima tahunan	80%	KELURAHAN WANAREJAN SELATAN	1,240,000
1	20	06	01	Penyusunan laporan capaian kinerja dan ikhtisar realisasi kinerja SKPD	Terpenuhinya laporan dalam 1 tahun.	15 buku	KELURAHAN WANAREJAN SELATAN	1,240,000
1	20	09		Program peningkatan perencanaan dan penganggaran SKPD	Terwujudnya peningkatan perencanaan dan penganggaran SKPD	80%	KELURAHAN WANAREJAN SELATAN	6,000,000
1	20	09	01	Penyusunan data base perencanaan SKPD	Terpenuhinya operasional petugas pendata data base SKPD dengan baik.	30 orang	KELURAHAN WANAREJAN SELATAN	6,000,000
1	20	24		Program mengintensifkan penanganan pengaduan masyarakat	Meningkatnya intensifikasi penanganan pengaduan masyarakat	80%	KELURAHAN WANAREJAN SELATAN	16,250,000
1	20	24	05	Koordinasi Kecamatan dan Desa/Kelurahan	Terselesaikannya pengaduan masyarakat dengan baik.	6 kegiatan	KELURAHAN WANAREJAN SELATAN	16,250,000
1	13			SOSIAL			KELURAHAN WANAREJAN SELATAN	3,960,000
1	13	16		Program Pelayanan dan Rehabilitasi Kesejahteraan Sosial	Terwujudnya pelayanan dan rehabilitasi kesejahteraan sosial	80%	KELURAHAN WANAREJAN SELATAN	3,960,000
1	13	16	07	Peningkatan kualitas pelayanan, sarana, dan prasarana rehabilitasi kesejahteraan sosial bagi PMKS	Tertanganinya PMKS dengan baik dalam 1 tahun.	2 orang	KELURAHAN WANAREJAN SELATAN	3,960,000
				KELURAHAN BEJI			KELURAHAN BEJI	112,138,000
1	06			PERENCANAAN PEMBANGUNAN			KELURAHAN BEJI	5,808,000
1	06	21		Program Perencanaan Pembangunan Daerah	Terwujudnya perencanaan pembangunan daerah	80%	KELURAHAN BEJI	5,808,000
1	06	21	14	Penyelenggaraan Musrenbang Kecamatan/Kelurahan	Penyelenggaraan Musrenbang Kelurahan yang dilaksanakan	100%	KELURAHAN BEJI	5,808,000
1	20			OTONOMI DAERAH, PEMERINTAHAN UMUM, ADMINISTRASI KEUANGAN DAERAH, PERANGKAT DAERAH, KEPEGAWAIAN DAN PERSANDIAN			KELURAHAN BEJI	101,006,000
1	20	01		Program Pelayanan Administrasi Perkantoran	Tersedianya pelayanan administrasi perkantoran untuk meningkatkan kinerja terhadap kebutuhan	80%	KELURAHAN BEJI	67,384,000
1	20	01	01	Penyediaan Jasa Surat Menyurat	Jumlah surat yang terkirim dalam satu tahun	100%	KELURAHAN BEJI	7,140,000
1	20	01	02	Penyediaan jasa komunikasi, sumber daya air dan listrik	Jumlah tagihan Telepon, Air dan Listrik yang terbayar	100%	KELURAHAN BEJI	3,267,000
1	20	01	06	Penyediaan Jasa Pemeliharaan dan Perijinan Kendaraan Dinas / Operasional	Jumlah Kendaraan Dinas yang telah diperpanjang perijinannya	100%	KELURAHAN BEJI	182,000
1	20	01	08	Penyediaan Jasa Kebersihan Kantor	Jumlah Ruang Gedung Kantor yang dibersihkan dan dipelihara	100%	KELURAHAN BEJI	5,445,000
1	20	01	10	Penyediaan Alat Tulis Kantor	Tersedianya Jumlah Alat Tulis Kantor yang dibutuhkan	100%	KELURAHAN BEJI	2,719,000
1	20	01	11	Penyediaan Barang Cetak dan Penggandaan	Tersedianya percetakan dan penggandaan	100%	KELURAHAN BEJI	2,118,000
1	20	01	12	Penyediaan Komponen Instalasi Listrik / Penerangan Bangunan Kantor	Jumlah Komponen / Instalasi Listrik Penerangan Gedung Kantor	100%	KELURAHAN BEJI	605,000
1	20	01	14	Penyediaan peralatan rumah tangga	Tersedianya peralatan rumah tangga yang dibutuhkan	100%	KELURAHAN BEJI	3,328,000
1	20	01	15	Penyediaan Bahan Bacaan dan Peraturan Perundang - undangan	Jumlah bahan bacaan yang tersedia	100%	KELURAHAN BEJI	1,089,000
1	20	01	17	Penyediaan Makanan dan Minuman	Jumlah makanan dan minuman yang tersedia	100%	KELURAHAN BEJI	21,889,000
1	20	01	19	Penyediaan jasa keamanan	Tersedianya Jumlah keamanan yang tersedia	100%	KELURAHAN BEJI	19,602,000

Kode Urusan	Kode Program/Kegiatan	Bidang Urusan Pemerintah Daerah dan Program / Kegiatan	Sasaran Program / Keluaran Kegiatan	Target	Organisasi	Pagu Indikatif (Rp)		
-1-	-2-	-3-	-4-	-5-	-6-			
1	20	02	Program Peningkatan Sarana dan Prasarana Aparatur	Meningkatnya sarana prasarana aparatur untuk menunjang peningkatan kinerja terhadap kebutuhan	80%	KELURAHAN BEJI	15,550,000	
1	20	02	10	Pengadaan mebeleur	Jumlah Mebelair yang tersedia terhadap kebutuhan	100%	KELURAHAN BEJI	5,445,000
1	20	02	11	Pengadaan komputer dan perlengkapannya	Jumlah Pengadaan Komputer yang tersedia terhadap kebutuhan	100%	KELURAHAN BEJI	4,235,000
1	20	02	22	Pemeliharaan Rutin / Berkala Gedung Kantor	Terpeliharanya gedung kantor	100%	KELURAHAN BEJI	2,118,000
1	20	02	24	Pemeliharaan Rutin / Berkala Kendaraan Dinas / Operasional	Terpeliharanya Kendaraan dinas / Operasional	100%	KELURAHAN BEJI	1,815,000
1	20	02	28	Pemeliharaan Rutin / Berkala Peralatan Gedung Kantor	Terpeliharanya peralatan Gedung kantor	100%	KELURAHAN BEJI	605,000
1	20	02	29	Pemeliharaan Rutin / Berkala meubelair	Terpeliharanya mebelair	100%	KELURAHAN BEJI	424,000
1	20	02	30	Pemeliharaan Rutin / Berkala Komputer dan Perlengkapannya	Terpeliharanya Komputer	100%	KELURAHAN BEJI	908,000
1	20	06		Program peningkatan pengembangan sistem pelaporan capaian kinerja dan keuangan	Tersusunnya laporan capaian kinerja dan keuangan lima tahunan	80%	KELURAHAN BEJI	6,395,000
1	20	06	01	Penyusunan laporan capaian kinerja dan ikhtisar realisasi kinerja SKPD	Jumlah laporan Capaian Kinerja dan Ikhtisar Realisasi Kinerja SKPD	100%	KELURAHAN BEJI	6,395,000
1	20	09		Program peningkatan perencanaan dan penganggaran SKPD	Terwujudnya peningkatan perencanaan dan penganggaran SKPD	80%	KELURAHAN BEJI	6,171,000
1	20	09	01	Penyusunan data base perencanaan SKPD	Prosentase penyusunan perencanaan dan penganggaran SKPD	100%	KELURAHAN BEJI	6,171,000
1	20	24		Program Mengintensifkan penanganan pengaduan masyarakat	Meningkatnya intensifikasi penanganan pengaduan masyarakat	80%	KELURAHAN BEJI	5,506,000
1	20	24	05	Koordinasi Kecamatan dan Desa/Kelurahan	Jumlah Pengaduan Masyarakat	100%	KELURAHAN BEJI	5,506,000
1	13			SOSIAL			KELURAHAN BEJI	5,324,000
1	13	16		Program Pelayanan dan Rehabilitasi Kesejahteraan Sosial	Terwujudnya pelayanan dan rehabilitasi kesejahteraan sosial	80%	KELURAHAN BEJI	5,324,000
1	13	16	07	Peningkatan kualitas pelayanan, sarana, dan prasarana rehabilitasi kesejahteraan sosial bagi PMKS	Terlaksananya fasilitas penyelenggaraan pelayanan sosial bagi PMKS	100%	KELURAHAN BEJI	5,324,000
				KELURAHAN PETARUKAN			KELURAHAN PETARUKAN	469,504,000
1	06			PERENCANAAN PEMBANGUNAN			KELURAHAN PETARUKAN	7,500,000
1	06	21		Program Perencanaan Pembangunan Daerah	Terwujudnya perencanaan pembangunan daerah	80%	KELURAHAN PETARUKAN	7,500,000
1	06	21	14	Penyelenggaraan Musrenbang Kecamatan/Kelurahan	Tersusunnya dokumen perencanaan dan hasil musrenbang Tingkat kecamatan	1 kegiatan	KELURAHAN PETARUKAN	7,500,000
1	20			OTONOMI DAERAH, PEMERINTAHAN UMUM, ADMINISTRASI KEUANGAN DAERAH, PERANGKAT DAERAH, KEPEGAWAIAN DAN PERSANDIAN			KELURAHAN PETARUKAN	462,004,000
1	20	01		Program Pelayanan Administrasi Perkantoran	Tersedianya pelayanan administrasi perkantoran untuk meningkatkan kinerja terhadap kebutuhan	80%	KELURAHAN PETARUKAN	54,570,000
1	20	01	01	Penyediaan Jasa Surat Menyurat	Surat yang tersampaikan dengan baik dan benar per tahun	700 surat	KELURAHAN PETARUKAN	3,110,000
1	20	01	02	Penyediaan jasa komunikasi, sumber daya air dan listrik	tersedianya kebutuhan jasa komunikasi, sumber daya air dan listrik terhadap kebutuhan keseluruhan	12 bulan, 2 jenis	KELURAHAN PETARUKAN	4,200,000
1	20	01	06	Penyediaan Jasa Pemeliharaan dan Perijinan Kendaraan Dinas / Operasional	jumlah kendaraan dinas siap pakai terhadap jumlah kendaraan yang dibutuhkan perpanjangan izinnya	3 unit	KELURAHAN PETARUKAN	600,000
1	20	01	07	Penyediaan jasa administrasi keuangan	jumlah tenaga administrasi yang terpenuhi	9 orang, 1 bulan	KELURAHAN PETARUKAN	7,020,000
1	20	01	08	Penyediaan Jasa Kebersihan Kantor	jumlah tenaga kebersihan terhadap jumlah tenaga kebersihan yang dibutuhkan	2 orang, 1 tahun	KELURAHAN PETARUKAN	7,500,000
1	20	01	10	Penyediaan Alat Tulis Kantor	jumlah ATK terhadap jumlah kebutuhan	1 tahun	KELURAHAN PETARUKAN	7,000,000
1	20	01	11	Penyediaan Barang Cetak dan Penggandaan	jumlah penggandaan dengan kebutuhan	10 buku, 10.400 lembar	KELURAHAN PETARUKAN	1,480,000
1	20	01	12	Penyediaan komponen instalasi listrik/penerangan bangunan kantor	jumlah peralatan listrik yang disediakan terhadap jumlah kebutuhan titik instalasi yang ada	1 paket	KELURAHAN PETARUKAN	500,000
1	20	01	15	Penyediaan Bahan Bacaan dan Peraturan Perundang - undangan	jumlah buku dibanding jumlah pegawai yang membaca	240 eksemplar 12 buku	KELURAHAN PETARUKAN	960,000
1	20	01	17	Penyediaan Makanan dan Minuman	jumlah pegawai dengan kegiatan rapat / kegiatan lain yang memadai	3 jenis kegiatan	KELURAHAN PETARUKAN	15,000,000
1	20	01	19	Penyediaan jasa keamanan	tersedianya kebutuhan jasa keamanan terhadap keamanan kantor pertahun	2 orang, 1 tahun	KELURAHAN PETARUKAN	7,200,000
1	20	02		Program Peningkatan Sarana dan Prasarana Aparatur	Meningkatnya sarana prasarana aparatur untuk menunjang peningkatan kinerja terhadap kebutuhan	80%	KELURAHAN PETARUKAN	370,524,000
1	20	02	03	Pembangunan gedung kantor	jumlah gedung kantor yang tersedia dengan kebutuhan yang direncanakan	1 unit	KELURAHAN PETARUKAN	360,000,000

Kode Urusan		Kode Program/Kegiatan		Bidang Urusan Pemerintah Daerah dan Program / Kegiatan	Sasaran Program / Keluaran Kegiatan	Target	Organisasi	Pagu Indikatif (Rp)
-1-		-2-		-3-		-4-	-5-	-6-
1	20	02	16	Pengadaan alat-alat elektronik	jumlah elektronik yang tersedia	1 paket	KELURAHAN PETARUKAN	5,000,000
1	20	02	22	Pemeliharaan Rutin / Berkala Gedung Kantor	terpeliharanya gedung kantor dengan kebutuhan yang direncanakan	3 unit	KELURAHAN PETARUKAN	2,129,000
1	20	02	24	Pemeliharaan Rutin / Berkala Kendaraan Dinas / Operasional	jumlah kendaraan dinas yang layak dipakai	3 unit	KELURAHAN PETARUKAN	1,095,000
1	20	02	28	Pemeliharaan rutin/berkala peralatan gedung kantor	Jumlah peralatan gedung kantor yang dapat berfungsi dengan baik		KELURAHAN PETARUKAN	300,000
1	20	02	29	Pemeliharaan rutin berkala meubeler	Jumlah meubeler yang dapat dipakai dengan layak	1 paket	KELURAHAN PETARUKAN	900,000
1	20	02	30	Pemeliharaan Rutin / Berkala Komputer dan Perlengkapannya	jumlah komputer yang dapat berfungsi untuk kegiatan operasional	4 unit	KELURAHAN PETARUKAN	1,100,000
1	20	24		Program Mengintensifkan penanganan pengaduan masyarakat	Meningkatnya intensifikasi penanganan pengaduan masyarakat	80%	KELURAHAN PETARUKAN	36,910,000
1	20	24	05	Koordinasi Kecamatan dan Desa/Kelurahan	jumlah permasalahan yang tertangani terhadap jumlah pengaduan		KELURAHAN PETARUKAN	35,610,000
1	20	24	06	fasilitasi penanganan pengaduan masyarakat	Terlaksananya fasilitasi penyelenggaraan pelayanan sosial bagi PMKS		KELURAHAN PETARUKAN	1,300,000
				KELURAHAN PURWOHARJO			KELURAHAN PURWOHARJO	382,419,000
1	06			PERENCANAAN PEMBANGUNAN			KELURAHAN PURWOHARJO	6,680,000
1	06	21		Program Perencanaan Pembangunan Daerah	Terwujudnya perencanaan pembangunan daerah	80%	KELURAHAN PURWOHARJO	6,680,000
1	06	21	14	Penyelenggaraan Musrenbang Kecamatan/Kelurahan	Tersusunnya dokumen perencanaan dan hasil musrenbang tingkat kelurahan	1 Kegiatan	KELURAHAN PURWOHARJO	6,680,000
1	20			OTONOMI DAERAH, PEMERINTAHAN UMUM, ADMINISTRASI KEUANGAN DAERAH, PERANGKAT DAERAH, KEPEGAWAIAN DAN PERSANDIAN			KELURAHAN PURWOHARJO	375,739,000
1	20	01		Program Pelayanan Administrasi Perkantoran	Tersedianya pelayanan administrasi perkantoran untuk meningkatkan kinerja terhadap kebutuhan	80%	KELURAHAN PURWOHARJO	47,619,000
1	20	01	01	Penyediaan Jasa Surat Menyurat	Prosentase jumlah surat yang masuk dan terkirim yang tersampaikan dengan baik dan benar	250 Surat	KELURAHAN PURWOHARJO	2,968,000
1	20	01	02	Penyediaan jasa komunikasi, sumber daya air dan listrik	Prosentase tersedianya kebutuhan jasa komunikasi dan listrik terhadap kebutuhan keseluruhan	2 Jenis,12 bulan	KELURAHAN PURWOHARJO	4,200,000
1	20	01	06	Penyediaan Jasa Pemeliharaan dan Perijinan Kendaraan Dinas / Operasional	Prosentase jumlah kendaraan dinas siap pakai terhadap jumlah kendaraan yang dibutuhkan perpanjangan izinnya	3 Unit	KELURAHAN PURWOHARJO	600,000
1	20	01	08	Penyediaan Jasa Kebersihan Kantor	Prosentase jumlah tenaga kebersihan terhadap jumlah tenaga kebersihan yang dibutuhkan	2 Orang, 1 unit gedung kantor	KELURAHAN PURWOHARJO	5,400,000
1	20	01	10	Penyediaan Alat Tulis Kantor	Prosentase jumlah ATK terhadap jumlah kebutuhan	1 Paket, 12 bulan	KELURAHAN PURWOHARJO	2,000,000
1	20	01	11	Penyediaan Barang Cetak dan Penggandaan	Prosentase barang cetakan dan jumlah penggandaan sesuai kebutuhan 1 tahun	400 lembar cetak,6.328 lembar fotokopi	KELURAHAN PURWOHARJO	1,591,000
1	20	01	12	Penyediaan Komponen Instalasi Listrik / Penerangan Bangunan Kantor	Prosentase jumlah peralatan listrik yang disediakan terhadap jumlah kebutuhan titik instalasi listrik yang ada	1 Paket, 12 bulan	KELURAHAN PURWOHARJO	2,000,000
1	20	01	15	Penyediaan Bahan Bacaan dan Peraturan Perundang - undangan	Prosentase jumlah buku dibanding jumlah pegawai yang membaca	1 Jenis, 360 Exp Surat kabar	KELURAHAN PURWOHARJO	960,000
1	20	01	17	Penyediaan Makanan dan Minuman	Prosentase jumlah pegawai dengan kegiatan rapat/kegiatan lain yang memadai	12 bulan, 2.300 gelas,300 dus makan,910 dus snak	KELURAHAN PURWOHARJO	12,500,000
1	20	01	18	Rapat-rapat koordinasi dan konsultasi di dalam dan ke luar daerah	Prosentase rapat-rapat koordinasi dan konsultasi didalam dan keluar daerah	1 tahun,105 kali	KELURAHAN PURWOHARJO	10,000,000
1	20	01	19	Penyediaan jasa keamanan	Prosentase tersedianya kebutuhan jasa keamanan terhadap keamanan kantor pertahun	3 Orang	KELURAHAN PURWOHARJO	5,400,000
1	20	02		Program Peningkatan Sarana dan Prasarana Aparatur	Meningkatnya sarana prasarana aparatur untuk menunjang peningkatan kinerja terhadap kebutuhan	80%	KELURAHAN PURWOHARJO	305,080,000
1	20	02	09	Pengadaan peralatan	Prosentase tercukupinya peralatan gedung kantor sesuai kebutuhan	1 Unit AC, 4 Unit kipas angin, 1 buah tabung gas	KELURAHAN PURWOHARJO	8,500,000
1	20	02	10	Pengadaan mebeleur	Prosentase tercukupinya kebutuhan mebeleur dibanding jumlah pegawai	1 buah meja komputer, 100 buah kursi rapat	KELURAHAN PURWOHARJO	8,500,000
1	20	02	12	Pengadaan alat- alat elektronik	Prosentase tersedianya peralatan elektronik yang dibutuhkan kantor	1 Kamera Digital	KELURAHAN PURWOHARJO	10,000,000
1	20	02	22	Pemeliharaan Rutin / Berkala Gedung Kantor	Prosentase terpeliharanya gedung kantor dengan kebutuhan yang direncanakan	1 unit gedung kantor	KELURAHAN PURWOHARJO	5,800,000
1	20	02	24	Pemeliharaan Rutin / Berkala Kendaraan Dinas / Operasional	Prosentase jumlah kendaraan dinas yang layak dipakai	3 unit	KELURAHAN PURWOHARJO	3,780,000
1	20	02	28	Pemeliharaan Rutin / Berkala Peralatan Gedung Kantor	Prosentase jumlah peralatan gedung kantor yang dapat berfungsi dengan baik	3 mesin ketik, 1 buah televisi,2 buah telepon, 1 sound system	KELURAHAN PURWOHARJO	500,000
1	20	02	29	Pemeliharaan Rutin / Berkala meubelair	Prosentase jumlah meubeler yang dapat dipakai dengan layak	12 bulan,3 unit	KELURAHAN PURWOHARJO	500,000
1	20	02	30	Pemeliharaan Rutin / Berkala Komputer dan Perlengkapannya	Prosentase jumlah komputer yang dapat berfungsi untuk kegiatan operasional	3 unit komputer,3 unit printer,2 unit notebook	KELURAHAN PURWOHARJO	1,500,000
1	20	02	42	Rehabilitasi sedang/berat gedung kantor	Prosentase terpeliharanya gedung kantor yang layak dan berfungsi dengan baik	Rehab Atap 1 unit gedung kantor, Paving hal. 16 x 100 m, Drainase 100 m	KELURAHAN PURWOHARJO	266,000,000

Kode Urusan		Kode Program/ Kegiatan	Bidang Urusan Pemerintah Daerah dan Program / Kegiatan	Sasaran Program / Keluaran Kegiatan	Target	Organisasi	Pagu Indikatif (Rp)
-1-		-2-		-3-	-4-	-5-	-6-
1	20	06		Program peningkatan pengembangan sistem pelaporan capaian kinerja dan keuangan	Tersusunnya laporan capaian kinerja dan keuangan lima tahunan	KELURAHAN PURWOHARJO	1,040,000
1	20	06	01	Penyusunan laporan capaian kinerja dan ikhtisar realisasi kinerja SKPD	Prosentase tersusunnya laporan kinerja SKPD	KELURAHAN PURWOHARJO	540,000
1	20	06	02	Penyusunan pelaporan keuangan semesteran	Prosentase realisasi anggaran terhadap jumlah anggaran yang ada	KELURAHAN PURWOHARJO	250,000
1	20	06	04	Penyusunan pelaporan keuangan akhir tahun	Prosentase realisasi anggaran akhir tahun terhadap jumlah anggaran yang ada	KELURAHAN PURWOHARJO	250,000
1	20	24		Program Mengintensifkan penanganan pengaduan masyarakat	Meningkatnya intensifikasi penanganan pengaduan masyarakat	KELURAHAN PURWOHARJO	22,000,000
1	20	24	05	Koordinasi Kecamatan dan Desa/Kelurahan	Prosentase jumlah permasalahan yang tertangani terhadap jumlah pengaduan	KELURAHAN PURWOHARJO	22,000,000
Jumlah.....							717,055,063,100

BUPATI PEMALANG

Cap
Ttd

JUNAEDI