



BUPATI SERANG

PROVINSI BANTEN

PERATURAN BUPATI SERANG

NGMGR 1 TAHUN 2022

TENTANG

PEDOMAN PENGELOLAAN RISIKO DI LINGKUNGAN PEMERINTAH

KABUPATEN SERANG

DENGAN RAHMAT TUHAN YANG MAHA ESA

BUPATI SERANG,

- Menimbang : a. bahwa berdasarkan Ketentuan pasal 13 ayat (1) Peraturan Pemerintah Nomor 60 tahun 2008 tentang Sistem Pengendalian Intern Pemerintah, Kepala Perangkat Daerah wajib melakukan penilaian risiko dalam meningkatkan kualitas penerapan SPIP;
- b. bahwa dalam rangka peningkatan kualitas penerapan SPIP, diperlukan pedoman pengelolaan risiko yang dapat digunakan untuk mengelola risiko di lingkungan Pemerintah Kabupaten Serang;
- c. bahwa dengan ditetapkan Peraturan Bupati Bidang Pengawasan Penyelenggaraan Keuangan Daerah Nomor 4 Tahun 2019 tentang Pedoman Pengelolaan Risiko pada Pemerintah Daerah, maka kebijakan pengaturan penyelenggaraan pengelolaan risiko pemerintah daerah disusun dalam bentuk Peraturan Kepala Daerah;
- d. bahwa berdasarkan pertimbangan sebagaimana dimaksud dalam huruf a, huruf b dan huruf c, perlu menetapkan Peraturan Bupati tentang Pedoman Pengelolaan Risiko di Lingkungan Pemerintah Kabupaten Serang.

- Mengingat : 1. Undang-Undang Nomor 28 Tahun 1999 tentang Penyelenggaraan Negara Yang Bersih dan Bebas dari Korupsi, Kolusi dan Nepotisme (Lembaran Negara Republik Indonesia Tahun 1999 Nomor 75, Tambahan Lembaran Negara Republik Indonesia Nomor 3851);

2. Undang-Undang...

2. Undang-Undang Nomor 31 Tahun 1999 tentang Pemberantasan Tindak Pidana Korupsi (Lembaran Negara Republik Indonesia Tahun 1999 Nomor 140, Tambahan Lembaran Negara Republik Indonesia Nomor 3874) sebagaimana telah diubah dengan Undang-Undang Nomor 20 Tahun 2001 tentang Perubahan Atas Undang-Undang Nomor 31 Tahun 1999 tentang Pemberantasan Tindak Pidana Korupsi (Lembaran Negara Republik Indonesia Tahun 2001 Nomor 134, Tambahan Lembaran Negara Republik Indonesia Nomor 4150);
3. Undang-Undang Nomor 23 Tahun 2000 tentang Pembentukan Provinsi Banten (Lembaran Negara Republik Indonesia Tahun 2000 Nomor 182, Tambaha Lembaran Republik Indonesia Nomor 4010);
4. Undang-Undang Nomor 17 Tahun 2003 tentang Keuangan Negara (Lembaran Negara Republik Indonesia Tahun 2003 Nomor 47, Tambahan Lembaran Republik Indonesia Nomor 4286);
5. Undang-Undang Nomor 1 Tahun 2004 tentang Perbendaharaan Negara (Lembaran Negara Republik Indonesia Tahun 2004 Nomor 5, Tambahan Lembaran Negara Republik Indonesia Nomor : 4355);
6. Undang-Undang Nomor 23 Tahun 2014 tentang Pemerintahan Daerah (Lembaran Negara Republik Indonesia Tahun 2014 Nomor 224, Tambahan Lembaran Negara Republik Indonesia Nomor 5597) sebagaimana telah diubah beberapa kali, terakhir dengan Undang-Undang Nomor 9 Tahun 2015 tentang Perubahan Kedua Atas Undang-Undang Nomor 23 Tahun 2014 tentang Pemerintahan Daerah (Lembaran Negara Republik Indonesia Tahun 2015 Nomor 58, Tambahan Lembaran Negara Republik Indonesia Nomor 5679);
7. Undang-Undang Nomor 30 Tahun 2014 tentang Administrasi Pemerintahan (Lembaran Negara Republik Indonesia Tahun 2014 Nomor 292, Tambahan Lembaran Negara Republik Indonesia Nomor 5601);
8. Peraturan Pemerintah Nomor 60 Tahun 2008 tentang Sistem Pengendalian Intern Pemerintah (Lembaran Negara Republik Indonesia Tahun 2008 Nomor 127, Tambahan Lembaran Negara Republik Indonesia Nomor 4890);
9. Peraturan Pemerintah Nomor 12 Tahun 2017 tentang Pembinaan dan Pengawasan Penyelenggaraan Pemerintahan Daerah (Lembaran Negara Republik Indonesia Tahun 2017 Nomor 73, Tambahan Lembaran Negara Republik Indonesia Nomor 6041);

10. Peraturan . . .

10. Peraturan Pemerintah Nomor 72 tahun 2019 tentang Perubahan Atas Peraturan Pemerintah Nomor 18 tahun 2016 tentang Perangkat Daerah (Lembaran Negara Republik Indonesia Tahun 2019 Nomor 187, Tambahan Lembaran Negara Republik Indonesia Nomor 6402);
11. Peraturan Daerah Kabupaten Serang Nomor 5 Tahun 2016 tentang Pembentukan Produk Hukum Daerah Kabupaten Serang (Lembaran Daerah Kabupaten Serang Tahun 2016 Nomor 5);
12. Peraturan Daerah Kabupaten Serang Nomor 10 Tahun 2016 tentang Pelaksanaan Urusan Pemerintahan yang menjadi Kewenangan Daerah (Lembaran Daerah Kabupaten Serang Tahun 2016 Nomor 10);
13. Peraturan Daerah Kabupaten Serang Nomor 11 Tahun 2016 tentang Pembentukan dan Susunan Perangkat Daerah Kabupaten Serang (Lembaran Daerah Kabupaten Serang Tahun 2016 Nomor 11) sebagaimana telah diubah dengan Peraturan Daerah Kabupaten Serang Nomor 10 Tahun 2018 tentang Perubahan atas Peraturan Daerah Kabupaten Serang Nomor 11 Tahun 2016 tentang Pembentukan dan Susunan Perangkat Daerah Kabupaten Serang (Lembaran Daerah Kabupaten Serang Tahun 2018 Nomor 10).

MEMUTUSKAN :

Menetapkan : PERATURAN BUPATI TENTANG PEDOMAN PENGELOLAAN RISIKO DI LINGKUNGAN PEMERINTAH KABUPATEN SERANO

BAB I

KETENTUAN UMUM

Pasal 1

Dalam Peraturan Bupati ini yang dimaksud dengan:

1. Daerah adalah Kabupaten Serang.
2. Pemerintahan Daerah adalah penyelenggaraan urusan pemerintahan oleh Pemerintah Daerah dan Dewan Perwakilan Rakyat Daerah menurut asas otonomi dan tugas pembantuan dengan prinsip otonomi seluas-luasnya dalam sistem dan prinsip Negara Kesatuan Republik Indonesia sebagaimana dimaksud dalam Undang-Undang Dasar Negara Republik Indonesia Tahun 1945.
3. Pemerintah Daerah adalah Bupati sebagai unsur penyelenggara Pemerintahan Daerah yang memimpin pelaksanaan urusan pemerintahan yang menjadi kewenangan daerah otonom.

4. Peraturan...

4. Peraturan Bupati adalah Peraturan Bupati Serang.
5. Bupati adalah Bupati Serang.
6. Wakil Bupati adalah wakil Bupati Serang.
7. Sekretaris Daerah adalah Sekretaris Daerah Kabupaten Serang.
8. Inspektorat Daerah Kabupaten Serang yang selanjutnya disebut Inspektorat adalah Perangkat Daerah yang menyelenggarakan pelaksanaan urusan pemerintahan di bidang pembinaan dan pengawasan penyelenggaraan dan pelaksanaan Urusan Pemerintahan yang menjadi kewenangan Daerah dan Tugas Pembantuan oleh Perangkat Daerah Kabupaten Serang.
9. Inspektur adalah Inspektur Kabupaten Serang.
10. Perangkat Daerah adalah unsur pembantu Bupati dan Dewan Perwakilan Rakyat Daerah dalam penyelenggaraan urusan pemerintahan yang menjadi kewenangan daerah.
11. Sistem Pengendalian Intern Pemerintah yang selanjutnya disingkat SPIP adalah sistem pengendalian intern yang diselenggarakan secara menyeluruh di lingkungan pemerintah daerah.
12. Unit Pemilik Risiko yang selanjutnya disingkat UPR adalah unit kerja yang bertanggung jawab melaksanakan pengelolaan risiko.
13. Unit Kepatuhan adalah unit kerja yang bertugas memantau pelaksanaan pengelolaan risiko pada UPR di lingkungan Pemerintah Daerah dan Perangkat Daerah.
14. Risiko adalah kemungkinan kejadian yang mengancam pencapaian tujuan kegiatan dan sasaran Perangkat Daerah.
15. Sisa Risiko adalah risiko setelah mempertimbangkan pengendalian yang sudah ada.
16. Analisis Risiko adalah proses penilaian terhadap risiko yang telah teridentifikasi dalam rangka mengestimasi kemungkinan munculnya dan besaran dampaknya untuk menetapkan level atau status risikonya.
17. Identifikasi Risiko adalah proses menetapkan apa, dimana, kapan, mengapa, dan bagaimana sesuatu dapat terjadi sehingga dapat berdampak negatif terhadap pencapaian tujuan.
18. Rencana Tindak Pengendalian yang selanjutnya disingkat RTP adalah uraian tentang kegiatan pengendalian yang akan dilakukan oleh Perangkat Daerah.
19. Reviu adalah penelaahan ulang bukti-bukti suatu kegiatan untuk memastikan bahwa kegiatan tersebut telah dilaksanakan sesuai dengan ketentuan, standar, rencana, atau norma yang telah ditetapkan.

20. Evaluasi...

20. Evaluasi adalah rangkaian membandingkan hasil atau prestasi suatu kegiatan dengan standar, rencana, atau yang telah ditetapkan dan menentukan faktor-faktor yang mempengaruhi keberhasilan atau kegagalan suatu kegiatan dalam mencapai tujuan
21. Rencana Pembangunan Jangka Menengah Daerah yang selanjutnya disingkat RPJMD adalah Dokumen Perencanaan Daerah untuk periode 5 (lima) tahun.
22. Rencana Strategis Perangkat Daerah yang selanjutnya disingkat dengan Renstra Perangkat Daerah adalah Dokumen Perencanaan Perangkat Daerah untuk periode 5 (lima) tahun.
23. Kebijakan Umum Anggaran Pendapatan dan Belanja Daerah yang selanjutnya disebut KUA adalah dokumen yang memuat kebijakan bidang pendapatan, belanja, dan pembiayaan serta asumsi yang mendasarinya untuk periode 1 (satu) tahun.
24. Prioritas dan Plafon Anggaran Sementara yang selanjutnya disingkat PPAS adalah rancangan program prioritas dan patokan batas maksimal anggaran yang diberikan kepada Perangkat Daerah untuk setiap program sebagai acuan dalam penyusunan RKA- Perangkat Daerah sebelum disepakati dengan Dewan Perangkat Rakyat Daerah.
25. Rencana Kerja dan Anggaran Perangkat Daerah yang selanjutnya disebut RKA Perangkat Daerah adalah dokumen perencanaan dan penganggaran yang berisi rencana pendapatan, rencana belanja program dan kegiatan Perangkat Daerah serta rencana pembiayaan sebagai dasar penyusunan Anggaran Pendapatan dan Belanja Daerah.

Pasal 2

- (1) Peraturan Bupati ini dimaksudkan sebagai acuan bagi Pejabat/ seluruh pegawai dilingkungan Pemerintah Kabupaten Serang untuk melakukan pengelolaan risiko pada Pemerintah Daerah
- (2) Peraturan Bupati ini bertujuan memberikan panduan dalam mengelola risiko dalam rangka mendukung pencapaian tujuan Pemerintah Daerah

BAB II

PENGELOLAAN RISIKO

Bagian Kesatu

Pasal 3

- (1) Pengelolaan risiko Pemerintah Daerah dilakukan atas:

- a. tujuan strategis pemerintahan daerah;
- b. tujuan strategis organisasi Perangkat Daerah; dan
- c. tujuan pada tingkatan operasional/kegiatan.

(2) Pengelola an...

(2) Pengelolaan risiko dilakukan melalui :

- a. pengembangan Budaya Sadar Risiko;
- b. pembentukan Struktur Pengelolaan Risiko; dan
- c. penyelenggaraan Proses Pengelolaan Risiko.

Bagian Kedua

Pengembangan Budaya Sadar Risiko

Pasal 4

- (1) Pengembangan Budaya Sadar Risiko sebagaimana dimaksud dalam Pasal 2 ayat (2) huruf a dilakukan sesuai dengan nilai-nilai organisasi Pemerintah Daerah
- (2) Pengembangan Budaya Sadar Risiko sebagaimana dimaksud pada ayat (1) dilakukan melalui:
 - a. sosialisasi pemahaman risiko kepada setiap pegawai di seluruh Perangkat Daerah.
 - b. internalisasi pengelolaan risiko dalam setiap proses pengambilan keputusan di seluruh tingkatan Perangkat Daerah; dan
 - c. pembangunan/perbaikan lingkungan pengendalian yang mendukung penciptaan Budaya Sadar Risiko.
- (3) Bentuk pengembangan Budaya Sadar Risiko sebagaimana dimaksud pada ayat (2) berupa:
 - a. pertimbangan risiko dalam setiap pengambilan keputusan;
 - b. sosialisasi berkelanjutan pentingnya manajemen risiko;
 - c. penghargaan terhadap pengelolaan risiko yang baik; dan
 - d. pengintegrasian manajemen risiko dalam proses bisnis organisasi.

Bagian Ketiga

Pembentukan Komite Pengelolaan Risiko

Pasal 5

- (1) Dalam melakukan pengelolaan risiko dibentuk Komite Pengelolaan Risiko, yang terdiri atas:
 - a. Bupati sebagai penanggung jawab pengelolaan risiko;
 - b. Sekretaris Daerah sebagai koordinator penyelenggaraan pengelolaan risiko Pemerintah Daerah;
 - c. Pimpinan Perangkat Daerah/unit kerja sebagai UPR;
 - d. Asisten Sekretaris Daerah sebagai unit kepatuhan; dan
 - e. Inspektur sebagai penanggung jawab pengawasan.
- (2) Bupati sebagai penanggung jawab pengelolaan risiko sebagaimana dimaksud pada ayat (1) huruf a berwenang menetapkan arah kebijakan pengelolaan risiko Pemerintah Daerah.

(3) Sekretaris...

- (3) Sekretaris Daerah sebagai koordinator penyelenggaraan pengelolaan risiko Pemerintah Daerah sebagaimana dimaksud pada ayat (1) huruf b berwenang mengoordinasikan pengelolaan risiko di lingkungan Pemerintah Daerah.
- (4) Pimpinan Perangkat Daerah/unit kerja sebagai UPR sebagaimana dimaksud pada ayat (1) huruf c bertanggung jawab melakukan pengelolaan risiko di lingkup kerjanya.
- (5) Asisten Sekretaris Daerah sebagai unit kepatuhan sebagaimana dimaksud pada ayat (1) huruf d memantau pelaksanaan pengelolaan risiko pada UPR di lingkungan Pemerintah Daerah dan Perangkat Daerah.
- (6) Inspektur sebagai penanggung jawab pengawasan sebagaimana dimaksud pada ayat (1) huruf e berwenang memberikan keyakinan yang memadai atas penerapan pengelolaan risiko Pemerintah Daerah.

Pasal 6

- (1) Dalam rangka mendukung pengelolaan risiko Pemerintah Daerah, Bupati membentuk Komite Pengelolaan Risiko.
- (2) Komite Pengelolaan Risiko sebagaimana dimaksud pada ayat (1) terdiri atas:
 - a. Kepala Daerah sebagai ketua;
 - a. Kepala Bappeda sebagai koordinator merangkap anggota;
 - b. Kepala Perangkat Daerah/unit kerja sebagai anggota.

Pasal 7

Komite Pengelolaan Risiko sebagaimana dimaksud dalam Pasal 5 memiliki tugas:

- a. melakukan pembinaan terhadap pengelolaan risiko Pemerintah Daerah yang meliputi sosialisasi, bimbingan, supervisi, dan pelatihan pengelolaan risiko di lingkungan Pemerintah Daerah; dan
- b. membuat laporan triwulanan dan tahunan kegiatan pembinaan pengelolaan risiko yang disampaikan kepada Bupati cq Sekretaris Daerah.

Pasal 8

UPR sebagai penanggung jawab pengelolaan risiko sebagaimana dimaksud dalam pasal 5 ayat (1) huruf c terdiri atas:

- a. UPR Tingkat Pemerintah Daerah;
- b. UPR Tingkat Eselon II; dan
- c. UPR Tingkat Eselon III dan IV.

Pasal 9 . . .

Pasal 9

- (1) UPR Tingkat Pemerintah Daerah sebagaimana dimaksud dalam pasal 7 ayat (1) memiliki tugas:
 - a. menyusun strategi pengelolaan risiko di tingkat Pemerintah Daerah;
 - b. menyusun rencana kerja pengelolaan risiko di tingkat Pemerintah Daerah;
 - c. melakukan identifikasi dan analisis risiko terhadap pencapaian tujuan dan sasaran strategis Pemerintah Daerah;
 - d. melakukan kegiatan penanganan dan pemantauan risiko hasil identifikasi dan analisis risiko; dan
 - e. menatausahakan proses pengelolaan risiko.
- (2) UPR Tingkat Eselon II sebagaimana dimaksud dalam pasal 7 ayat (2) memiliki tugas:
 - a. menyusun strategi pengelolaan risiko di tingkat unit eselon II pada Perangkat Daerah/unit kerja masing-masing;
 - b. menyusun rencana kerja pengelolaan risiko di tingkat unit eselon II pada Perangkat Daerah/unit kerja masing-masing;
 - c. melakukan identifikasi dan analisis risiko terhadap pencapaian tujuan dan sasaran strategis Perangkat Daerah/unit kerja;
 - d. melakukan kegiatan penanganan dan pemantauan risiko hasil identifikasi dan analisis risiko; dan
 - e. menatausahakan proses pengelolaan risiko.
- (3) UPR Tingkat Eselon III dan IV sebagaimana dimaksud dalam pasal 8 ayat (3) memiliki tugas:
 - a. Melakukan identifikasi dan analisis risiko terhadap pencapaian tujuan dan sasaran kegiatan;
 - b. melakukan kegiatan penanganan dan pemantauan risiko hasil identifikasi dan analisis risiko; dan
 - c. menatausahakan proses pengelolaan risiko.

Bagian Keempat

Penyelenggaraan Proses Pengelolaan Risiko

Pasal 10

- (1) Proses pengelolaan risiko meliputi:
 - a. identifikasi kelemahan lingkungan pengendalian;
 - b. penilaian risiko;
 - c. kegiatan pengendalian;
 - d. informasi dan komunikasi; dan
 - e. pemantauan;
- (2) Proses pengelolaan risiko sebagaimana dimaksud pada ayat (1) diterapkan dalam suatu siklus berkelanjutan.
- (3) Setiap siklus sebagaimana dimaksud pada ayat (2) mempunyai periode penerapan selama 1 (satu) tahun.

(4) Proses...

- (4) Proses pengelolaan risiko sebagaimana dimaksud pada ayat (1) harus menjadi bagian yang terpadu dengan proses manajemen secara keseluruhan, menyatu dalam budaya organisasi, dan disesuaikan dengan proses bisnis organisasi.

Paragraf Kesatu

Identifikasi Kelemahan Lingkungan Pengendalian

Pasal 11

- (1) Identifikasi kelemahan lingkungan pengendalian diperlukan untuk menentukan rencana penguatan lingkungan pengendalian dalam mendukung penciptaan Budaya Sadar Risiko dan pengelolaan risiko.
- (2) Identifikasi kelemahan lingkungan pengendalian dilakukan pada tingkat Pemerintah Daerah dengan cara mengidentifikasi kelemahan-kelemahan dalam setiap sub unsur lingkungan pengendalian intern.

Paragraf Kedua

Penilaian Risiko

Pasal 12

- (1) Penilaian risiko dimaksudkan untuk mengidentifikasi risiko yang dapat menghambat pencapaian tujuan instansi pemerintah dan merumuskan kegiatan pengendalian risiko yang diperlukan untuk memperkecil risiko.
- (2) Penilaian risiko dilakukan atas :
 - a. tujuan strategis Pemerintah Daerah;
 - b. tujuan strategis (entitas) Perangkat Daerah/unit kerja; dan
 - c. tujuan operasional/kegiatan Perangkat Daerah /unit kerja.
- (3) Penilaian risiko atas tujuan strategis Pemda sebagaimana dimaksud pada ayat (2) huruf a dilaksanakan bersamaan dengan proses penyusunan RPJMD atau segera setelah diselesaikannya RPJMD.
- (4) Penilaian risiko atas tujuan strategis (entitas) Perangkat Daerah sebagaimana dimaksud pada ayat (2) huruf b dilaksanakan bersamaan dengan proses penyusunan renstra Perangkat Daerah atau segera setelah diselesaikannya renstra Perangkat Daerah.
- (5) Penilaian risiko atas tujuan operasional/kegiatan Perangkat Daerah/unit kerja sebagaimana dimaksud pada ayat (2) huruf c, dilaksanakan bersamaan dengan proses penyusunan RKA Perangkat Daerah atau segera setelah diselesaikannya RKA Perangkat Daerah.

(6) Proses . . .

- (6) Proses penilaian risiko meliputi:
 - a. penetapan konteks/tujuan;
 - b. identifikasi risiko; dan
 - c. analisis risiko.

Pasal 13

Penetapan konteks/tujuan terdiri dari tahap penetapan konteks/tujuan dan penetapan kriteria risiko.

Pasal 14

- (1) Penetapan konteks/tujuan bertujuan untuk menjabarkan tujuan instansi dan tujuan kegiatan sesuai dengan rencana strategis dan rencana kinerja tahunan.
- (2) Tujuan dalam pengelolaan risiko dibagi menjadi tiga tingkatan yaitu:
 - a. konteks strategis Pemerintah Daerah;
 - b. konteks strategis (entitas); dan
 - c. konteks operasional/kegiatan.
- (3) Tujuan dalam konteks strategis Pemerintah Daerah ditetapkan berdasarkan tujuan strategis Pemda sebagaimana tercantum dalam dokumen RPJMD.
- (4) Tujuan dalam konteks strategis (entitas) Perangkat Daerah ditetapkan berdasarkan tujuan strategis Perangkat Daerah sebagaimana tercantum dalam dokumen Renstra Perangkat Daerah.
- (5) Tujuan dalam konteks operasional (kegiatan) ditetapkan berdasarkan tujuan kegiatan yang tercantum dalam dokumen RKA Perangkat Daerah.

Pasal 15

- (1) Penetapan kriteria penilaian risiko bertujuan memberikan pemahaman yang sama mengenai kriteria penilaian dan analisis atas risiko-risiko.
- (2) Kriteria penilaian risiko meliputi:
 - a. skala dampak risiko;
 - b. skala kemungkinan risiko; dan
 - c. skala tingkat risiko.

Pasal 15 . . .

Pasal 16

- (1) Identifikasi risiko bertujuan untuk mengidentifikasi risiko yang dapat menghambat pencapaian tujuan dilingkungan Pemerintah Daerah yang meliputi:
 - a. tujuan strategis Pemerintah Daerah;
 - b. tujuan strategis (entitas) Perangkat Daerah; dan
 - c. tujuan operasional /kegiatan Perangkat Daerah.
- (2) Tahap pelaksanaan identifikasi risiko meliputi kegiatan:
 - a. mengidentifikasi berbagai risiko yang menghambat pencapaian tujuan, pemilik risiko, sebab risiko, sumber risiko, dan dampak risiko; dan
 - b. mendokumentasikan proses identifikasi risiko dalam daftar risiko.

Pasal 17

- (1) Analisis risiko merupakan langkah untuk menentukan nilai dari suatu sisa risiko dengan mengukur nilai kemungkinan dan dampaknya.
- (2) Berdasarkan hasil penilaian sebagaimana pada ayat (1) suatu risiko dapat ditentukan tingkat risiko sebagai informasi untuk menciptakan rencana tindak pengendalian.
- (3) Tahap pelaksanaan analisis risiko meliputi kegiatan:
 - a. melakukan analisis dampak dan kemungkinan risiko;
 - b. memvalidasi risiko;
 - c. melakukan evaluasi pengendalian yang ada dan yang dibutuhkan; dan
 - d. menyusun RTP.

Paragraf Ketiga

Kegiatan Pengendalian

Pasal 18

- (1) Kegiatan pengendalian merupakan tahap untuk mengimplementasikan rencana tindak pengendalian RTP.
- (2) Implementasi RTP meliputi kegiatan:
 - a. pembangunan infrastruktur pengendalian yang antara lain dapat berupa kebijakan dan/atau prosedur; dan
 - b. pelaksanaan kebijakan dan prosedur pengendalian.

Paragraf Keempat

Informasi dan Komunikasi

Pasal 19

- (1) Informasi dan komunikasi bertujuan untuk memastikan telah terdapat komunikasi internal dan eksternal yang efektif dalam setiap tahapan pengelolaan risiko yaitu:
 - a. sejak...

- a. sejak penilaian kelemahan lingkungan pengendalian;
 - b. proses penilaian risiko; dan
 - c. pelaksanaan kegiatan pengendalian.
- (2) Pemerintah Daerah menggunakan berbagai bentuk dan sarana informasi dan komunikasi yang efektif dalam melakukan pengelolaan risiko.

Paragraf

Kelima Pemantauan

Pasal 20

- (1) Pemantauan dilaksanakan untuk memastikan bahwa pengelolaan risiko telah dilakukan sesuai dengan ketentuan.
- (2) Pemantauan dilaksanakan oleh pimpinan secara berjenjang mulai dari Bupati, Kepala Perangkat Daerah (Pejabat Eselon II), Kepala Bagian/Kepala Bidang (Pejabat Eselon III), Kepala Seksi/Kepala Sub Bagian (Pejabat Eselon IV) sesuai dengan ruang lingkup dan kewenangannya.
- (3) Pelaksanaan pemantauan pengelolaan risiko Pemerintah Daerah oleh Bupati dapat didelegasikan kepada Unit Kepatuhan.
- (4) Pemantauan dalam bentuk evaluasi terpisah dapat dilaksanakan oleh Inspektorat selaku penanggung jawab pengawasan pengelolaan risiko meliputi:
 - a. audit;
 - b. reviu;
 - c. pemantauan;
 - d. evaluasi; dan
 - e. pengawasan lainnya.

BAB III

PELAPORAN

Pasal 21

- (1) Dalam rangka mendukung akuntabilitas pengelolaan risiko, pemerintah daerah menyusun laporan pengelolaan risiko.
- (2) Laporan pengelolaan risiko meliputi :
 - a. laporan pelaksanaan penilaian risiko;
 - b. laporan berkala pengelolaan risiko oleh UPR; dan
 - c. laporan berkala pemantauan risiko oleh Unit Kepatuhan Internal.
- (3) Laporan pelaksanaan risiko sebagaimana dimaksud pada ayat (2) huruf a, disusun setelah dilakukan penilaian risiko yang terdiri dari:

a. penilaian...

- a. penilaian risiko strategis Pemerintah Daerah;
 - b. penilaian risiko strategis (entitas) Perangkat Daerah/unit kerja;
dan
 - c. penilaian risiko operasional Perangkat Daerah.
- (4) Laporan pelaksanaan risiko dibuat oleh UPR.
 - (5) Laporan pelaksanaan risiko sebagaimana dimaksud pada ayat (2) huruf a dapat berupa dokumen penilaian risiko/dokumen RTP.
 - (6) Laporan berkala pengelolaan risiko oleh UPR sebagaimana dimaksud pada ayat (2) huruf b dilakukan secara triwulanan dan tahunan.
 - (7) Laporan berkala pengelolaan risiko oleh UPR sebagaimana dimaksud pada ayat (2) huruf b untuk tingkat entitas Pemerintah Daerah dikoordinasikan oleh UPR Pemerintah Daerah, sedangkan untuk tingkat strategis Perangkat Daerah dan tingkat operasional Perangkat Daerah dikoordinasikan oleh UPR Tingkat Eselon II.
 - (8) Laporan berkala pemantauan risiko oleh Unit Kepatuhan Internal sebagaimana dimaksud pada ayat (2) huruf c dilakukan secara triwulanan dan tahunan.

Pasal 22

- (1) Laporan pengelolaan risiko sebagaimana dimaksud dalam Pasal 21 ayat (2) huruf a dan huruf b disampaikan kepada Bupati dengan tembusan Sekretaris Daerah dan Unit Kepatuhan Internal.
- (2) Laporan pengelolaan risiko sebagaimana dimaksud dalam Pasal 21 ayat (2) huruf c disampaikan kepada Bupati dengan tembusan Sekretaris Daerah.

BAB IV

KETENTUAN LAIN-LAIN

Pasal 23

Ketentuan Pedoman pengelolaan resiko di lingkungan Pemerintah Kabupaten Serang, diatur lebih lanjut dalam lampiran sebagai bagian yang tak terpisahkan dari peraturan bupati ini.

BAB V . . .

BAB V
KETENTUAN PENUTUP

Pasal 24

Pada saat Peraturan Bupati ini berlaku, Peraturan Bupati Serang Nomor 77 Tahun 2016 tentang Pedoman Penilaian Risiko pada Perangkat Daerah dicabut dan dinyatakan tidak berlaku.

Pasal 25

Peraturan Bupati ini mulai berlaku pada tanggal diundangkan.
Agar setiap orang mengetahuinya, memerintahkan pengundangan peraturan Bupati ini dengan penempatannya dalam Berita Daerah Kabupaten Serang.

Ditetapkan di Serang

Pada Tanggal 13 Januari 2022

BUPATI SERANG,



RATU TATU SHAH

Diundangkan di Serang

pada tanggal 13 Januari 2022

SEKRETARIS DAERAH KABUPATEN SERANG



TUBAGUS ENTUS MAHMUD SAHIRI

BERITA DAERAH KABUPATEN SERANG TAHUN 2022 NOMOR 1;

LAMPIRAN
PERATURAN BUPATI SERANG
NOMOR 1 TAHUN 2022
TENTANG PEDOMAN PENGELOLAAN
RISIKO
DILINGKUNGAN PEMERINTAH
KABUPATEN SERANG

PEDOMAN PENGELOLAAN RISIKO DI LINGKUNGAN PEMERINTAH
KABUPATEN SERANG

I. PENDAHULUAN

A. Latar Belakang

1. Peraturan Pemerintah Nomor 60 Tahun 2008 tentang Sistem Pengendalian Intern Pemerintah, khususnya bagian ketiga pasal 13 ayat (1) yaitu Pimpinan Instansi Pemerintah wajib melakukan penilaian risiko; dan
2. Dalam rangka peningkatan kualitas penerapan SPIP diperlukan Pedoman Pengelolaan Risiko.

B. Tujuan Penyusunan Pedoman

Penyusunan pedoman ini dimaksudkan sebagai panduan dalam :

1. mengelola risiko dalam rangka mendukung pencapaian tujuan Pemerintah Daerah;
2. mengidentifikasi, menganalisis, dan mengendalikan risiko serta memantau aktifitas pengendalian risiko di lingkungan Pemerintahan Daerah.

II. KEBIJAKAN PENGELOLAAN RISIKO

Untuk memperkuat dan menunjang efektivitas penyelenggaraan pengendalian intern, pemerintah daerah wajib menyelenggarakan pengelolaan risiko dengan mempertimbangkan aspek biaya manfaat (*cost and benefit*), kejelasan kriteria dan metodologi penilaian risiko, struktur pengelola risiko, perkembangan teknologi informasi, serta dilakukan secara komprehensif atas tujuan strategis Pemerintah Daerah maupun kegiatan utama Perangkat Daerah. Oleh karena itu, kebijakan pengelolaan risiko perlu ditetapkan sebagai bentuk penegasan sistem pengelolaan risiko yang akan diterapkan sekaligus sarana untuk membangun Budaya Sadar Risiko. Dalam rangka pengendalian intern yang konsisten dan berkelanjutan perlu dibuat kebijakan pengaturan Penyelenggaraan Pengelolaan Risiko Pemerintah Daerah yang dituangkan dalam Peraturan Bupati ini.

Adapun kebijakan pengaturan penyelenggaraan pengelolaan risiko di lingkup Pemerintah Daerah, meliputi :

A. Penetapan Konteks Pengelolaan Risiko

Konteks pengelolaan risiko pada Pemerintah Daerah dilakukan atas tujuan strategis Pemerintah Daerah, tujuan strategis (entitas) Perangkat Daerah, dan tujuan pada tingkat kegiatan (operasional) Perangkat Daerah.

1. Pengeoloaan...

1. Pengelolaan Risiko Strategis Pemerintah Daerah.

Pengelolaan risiko strategis Pemerintah Daerah bertujuan mengendalikan risiko-risiko prioritas atas tujuan dan sasaran strategis Pemerintah Daerah yang tertuang dalam dokumen Rencana Pemerintah Jangka Menengah Daerah (RPJMD). Pengelolaan risiko strategis tingkat Pemerintah Daerah dilakukan oleh Bupati bersama Wakil Bupati, dibantu oleh Kepala Perangkat Daerah selaku UPR Tingkat Pemerintah Daerah di bawah koordinasi Sekretariat Daerah.

2. Pengelolaan Risiko Strategis (Entitas) Perangkat Daerah.

Pengelolaan Risiko Strategis Perangkat Daerah bertujuan mengendalikan risiko-risiko prioritas atas tujuan dan sasaran strategis Perangkat Daerah yang tertuang dalam dokumen Perencanaan Strategis Perangkat Daerah (Renstra Perangkat Daerah).

Pengelolaan risiko strategis Perangkat Daerah dilakukan oleh masing-masing Pimpinan Perangkat Daerah bersama jajaran manajemennya, sebagai UPR Tingkat Eselon II dan UPR Tingkat Eselon III dan IV.

3. Pengelolaan Risiko Operasional/Kegiatan Perangkat Daerah

Pengelolaan risiko operasional Perangkat Daerah bertujuan mengendalikan risiko-risiko prioritas atas tujuan dan sasaran operasional kegiatan utama Perangkat Daerah yang tertuang dalam dokumen perencanaan kerja tahunan Perangkat Daerah, seperti : Penetapan Kinerja Perangkat Daerah (Perkin), dan Rencana Kerja Perangkat Daerah (Renja dan/atau RKPD). Pengelolaan risiko strategis dan operasional tingkat Perangkat Daerah dilakukan oleh masing-masing Pimpinan Perangkat Daerah bersama jajaran manajemennya, dibantu sebagai UPR Tingkat Eselon II dan UPR Tingkat Eselon III dan IV.

Koordinator teknis pengelolaan risiko strategis Perangkat Daerah dilakukan oleh Sekretaris Perangkat Daerah/Kepala Bagian/Kepala Bidang yang menangani perencanaan, sedangkan Koordinator Teknis pengelolaan risiko operasional dikoordinasikan oleh Kepala Sub Bagian yang menangani perencanaan pada Perangkat Daerah.

B. Penetapan Kriteria Penilaian Risiko.

Penetapan kriteria Penilaian Risikobertujuan memberikan pemahaman yang sama bagi pihak-pihak yang terlibat dalam pengelolaan risiko di lingkup Pemerintah Daerah (*Stakeholders*) mengenai aspek-aspek pengelolaan risiko, yang antara lain meliputi :

1. Sumber risiko, berasal dari internal dan eksternal. Risiko yang berasal dari faktor eksternal misalnya peraturan perundang- undangan baru, perkembangan teknologi, bencana alam, dan gangguan keamanan.

Risiko yang berasal dari faktor internal misalnya keterbatasan dana operasional, sumber daya manusia yang tidak kompeten, peralatan yang tidak memadai, kebijakan dan prosedur yang tidak jelas, dan suasana kerja yang tidak kondusif. (Sumber: Penjelasan pasal 16 PP 60 tahun 2008).

2. Dampak risiko, diidentifikasi untuk mengetahui pengaruh atau akibat yang ditimbulkan seandainya peristiwa/kejadian yang menghambat pencapaian tujuan terjadi.
3. Pihak yang terkena dampak, diidentifikasi untuk mengetahui pengaruh dampak tersebut kepada pihak-pihak yang terkait dengan pencapaian tujuan.

C. Penetapan Kriteria Penilaian Risiko

Penetapan kriteria penilaian risiko bertujuan memberikan pemahaman yang sama bagi pihak-pihak yang terlibat dalam pengelolaan risiko di lingkup pemerintah daerah mengenai kriteria penilaian dan analisis atas risiko-risiko yang telah diidentifikasi, sebagai dasar pengambilan keputusan mengenai tingkat risiko yang dapat diterima maupun tingkat risiko yang tidak dapat diterima dan memerlukan respon penanganan lebih lanjut. Kriteria penilaian risiko terdiri dari 3 komponen, yaitu :

1. Skala Dampak Risiko

Kriteria penilaian terhadap tingkat konsekuensi atau dampak risiko diperlukan untuk menjamin konsistensi dalam analisis dampak risiko. Kriteria skala dampak risiko biasanya ditetapkan dalam skala 4 atau skala 5 sesuai kebutuhan pemerintah daerah masing-masing.

a. Kriteria skala 5

Dala skala 5, kategori dampak risiko dan Operasionalisasinya dapat diilustrasikan sebagai berikut :

Tabel. 1

Skala Dampak Risiko Dalam Skala 5

KATEGORI DAMPAK	SKOR	URAIAN
Sangat Signifikan/ Sangat Besar	5	Pengaruh terhadap pencapaian tujuan sangat signifikan
Signifikan/Besar	4	Pengaruh terhadap pencapaian tujuan Tinggi/ Signifikan
Sedang/Medium	3	Pengaruh terhadap pencapaian tujuan Sedang
Kurang signifikan/ Kecil	2	Pengaruh terhadap pencapaian tujuan Rendah
Tidak Signifikan	1	Pengaruh terhadap pencapaian tujuan Tidak Signifikan

Selain contoh pada tabel di atas, dapat juga menggunakan skala sebagaimana dalam tabel di bawah ini, dengan menggunakan operasionalisasi dampak yang lebih rinci :

Tabel 2 . . .

Tabel 2

Kategori dampak	skor	Operasional dampak risiko			
		keuangan	Kinerja	Reputasi	Hukum
Sangat Tinggi	5	Kerugian sangat besar	Kegiatan terhenti, tujuan tidak tercapai	Negatif, tersebar luas dibanyak media	Pelanggaran serius, terkena sanksi
Tinggi	4	Kerugian besar	Kegiatan sangat terhambat, kurang efektif	Negatif, tersebar di beberapa media nasional/lokal	Pelanggaran serius, sanksi tertulis.
Moderat	3	Kerugian cukup besar	Kegiatan terhambat, kurang efektif	Negatif, tersebar di beberapa media lokal	Pelanggaran biasa, sanksi tertulis
Rendah	2	Kerugian cukup besar	Kegiatan terhambat, kurang efisien	Negatif, terdapat pemberitaan	Pelanggaran biasa, sanksi tertulis
Sangat rendah	1	Kerugian kecil, kurang material	Ada hambatan kegiatan, namun keuangan	Ada pemberitaan negatif, namun tidak material	Pelanggaran biasa, sanksi teguran.

2. Skala Probabilitas Risiko.

Kriteria penilaian terhadap tingkat probabilitas diperlukan untuk menjamin konsistensi dalam analisis kemungkinan terjadinya risiko, yang biasanya ditetapkan dalam skala 4 atau skala 5.

1). Kriteria skala 5

Dalam skala 5, kriteria probabilitas risiko dan operasionalisasinya dapat diilustrasikan sebagai berikut:

Tabel3

Skala Probalitas Skala 5 :

Tingkat kemungkinan terjadinya Risiko	skor	Uraian
Sangat Signifikan/ hampir pasti terjadi	5	Kemungkinan terjadi risiko sangat sering (lebih dari 70% atau lebih dari 7 kali dalam 10 tahun)
Kemungkinan besar/ sering terjadi	4	Kemungkinan terjadi risiko sangat sering (sebesar dari 51%- 70% atau 5 s.d 7 kali dalam 10 tahun)
Kadang-Kadang/ Mungkin terjadi	3	Kemungkinan terjadi risiko kadang-kadang (sebesar 11% - 50% atau 3 s.d. 5 kali dalam 10 tahun)

Kemungkinan Kecil/ Jarang	2	Kemungkinan terjadi risiko rendah kecil (sebesar 11% - 30% atau 1 s.d. 3 kali dalam 10 tahun)
Sangat Jarang	1	Kemungkinan terjadi risiko sangat kecil (sebesar 0 – 10% atau 1 kali dalam 10 tahun)

Selain pada tabel 3 tersebut, dapat juga menggunakan skala sebagaimana dalam tabel 4 dengan menggunakan operasionalisasi probabilitas yang lebih rinci :

Kategori Dampak	Skor	Operasional Probabilitas Risiko	
		Kejadian Tunggal	Kejadian berulang
Sangat sering	5	Sangat sering, hampir pasti terjadi (Probabilitas > 80%)	Dapat Terjadi beberapa kali dalam 1 tahun
Sering	4	Sering Terjadi (Probabilitas > 60% s.d. 80%)	Kemungkinan Terjadi dalam 1 tahun
Moderat	3	Kemungkinan Terjadi (Probabilitas > 40% s.d. 60%)	Kemungkinan terjadi sekali dalam 1 – 5 tahun.
Jarang	2	Kemungkinan terjadi meskipun kecil (Probabilitas> 20% s.d. 40%)	Kemungkinan terjadi sekali dalam 5 – 10 tahun
Sangat Jarang	1	Sangat Jarang Terjadi (Probabilitas < 20%)	Kemungkinan terjadi sekali dalam 10-20 tahun.

3. Skala Nilai Risiko

Skala nilai risiko atau matriks risiko merupakan hasil perkalian skor dampak risiko dan skor probabilitas risiko, ang diperlukan untuk menetapkan atau menyusun peta risiko prioritas sebagai dasar pengambilan keputusan mengenai tingkat risiko yang dapat diterima (acceptable risk) maupun tingkat risiko yang tidak dapat diterima (Unacceptable risk). Kriteria penerimaan risiko disajikan pada tabel 5 sebagai berikut :

Tabel 5
Kriteria Penerimaan Risiko

NILAI RISIKO	TINGKAT RISIKO
1-5	Sangat Rendah
6-10	Rendah
11-15	Sedang
16-20	Tinggi
21-25	Sangat Tinggi

Untuk lebih memudahkan penentuan risiko prioritas dan *acceptable/unacceptable risk*, dapat pula digunakan matriks risiko berdasarkan skala dampak dan probabilitas risiko serta kriteria level risiko/*risk appetite* yang telah ditentukan. Kategori nilai risiko dan operasionalisasinya dapat diilustrasikan sebagai berikut :

MATRIKS . . .

Matriks Analisis Risiko			Dampak/Konsekuensi				
			Tidak signifikan	Kecil	Sedang	Besar	Sangat signifikan
			1	2	3	4	5
Kemungkinan Terjadinya Risiko	Hampir pasti	5					
	Kemungkinan besar	4					
	Mungkin	3					
	Kemungkinan kecil	2					
	Sangat jarang	1					

Penetapan area atau bidang yang menjadi risiko prioritas yang memerlukan penanganan/respon risiko Pemerintah Daerah dipengaruhi oleh selera risiko atau preferensi manajemen pemerintah daerah. Dalam tabel di atas, kategori sangat tinggi (merah) dan tinggi (*orange*) merupakan area yang memiliki sisa risiko yang membutuhkan penanganan dengan prioritas yang sangat tinggi. Selanjutnya, untuk kategori moderat (kuning) menjadi prioritas berikutnya, sedangkan kategori rendah (biru) dan sangat rendah (hijau) merupakan risiko yang dapat ditoleransi dan diterima.

D. Waktu, Tahapan dan Pihak terkait dalam Pengelolaan Risiko

Waktu, tahapan, dan pihak terkait dalam pengelolaan risiko, adalah sebagai berikut :

No.	Waktu	Tahapan Manajemen Pemda	Tahapan Pengelolaan Risiko	Pelaksana	Output Tahapan Pengelola Risiko
1	Proses penyusunan RPJMD (Satu tahun sebelum RPJMD 5 tahunan berjalan sd RPJMD ditetapkan)	Proses penyusunan RPJMD	Arahan dan kebijakan penilaian risiko 5 tahunan Penyusunan Risiko Strategis Pemda	- Komite pengelolaan Risiko - Sekda selaku - UPR Pemda (Kepala Daerah dan Kepala OPD/SKPD)	- Dokumen Arahan dan kebijakan penilaian risiko 5 Tahunan - Daftar Risiko dan RTP Strategis Pemda
2	Proses penyusunan Renstra OPD (Satu tahun sebelum RPJMD 5 tahunan berjalan sd RPJMD ditetapkan)	Proses penyusunan Renstra OPD	Penyusunan Risiko Strategis (Entitas) OPD	- Komite pengelolaan risiko - Sekda selaku Koordinator - UPR Tingkat Es. 1/2 (Kepala OPD/SKPD dan Kabag/kabid OPD)	Daftar Risiko dan RTP Strategis (Entitas) OPD
3	Januari – Mei Tahun 201X-1	Penyusunan RKPD dan Renja OPD	Arahan dan kebijakan penilaian risiko tahunan	Komite Pengelolaan Risiko	Dokumen Arahan dan kebijakan penilaian risiko tahunan
4	Agustus-September 201X-1	Penyusunan RKA OPD (Penetapan rencana sasaran & penguangan per kegiatan)	Penyusunan Risiko Operasional OPD Pengkomunikasian Risiko dan RTP	- Kepala OPD - Unit Pemilik Risiko Tingkat Es 3, 4 OPD	Daftar risiko dan RTP Operasional OPD
5	Oktober Tahun 201X-1	Penyusunan RAPBD, Perda APBD	Penyusunan atau Revisi KSOP Pengkomunikasian perubahan KSOP	- Kepala OPD - Komite Pengelolaan Risiko - UPR Tingkat Pemda, Tingkat Eselon 1, 2, 3, dan 4 - Sekda selaku koordinator	- Perbaikan RTP - KSOP - Notulen pengkomunikasian - Finalisasi Daftar risiko dan RTP
6	November – Desember Tahun 201X-1	Penyusunan Rancangan DPA OPD dan penetapan DPA OPD			
7	Januari sd Desember Tahun 201X	Pelaksanaan APBD	Penyusunan atau penyempurnaan KSOP (Tindak lanjut RTP) Pelaksanaan KSOP	- Komite Pengelolaan Risiko - UPR Tingkat Pemda, Tingkat Eselon 1, 2, 3, dan 4 - Komite Pengelolaan Risiko - Kepala OPD - Pelaksana Program dan kegiatan	KSOP Bukti pelaksanaan KSOP
	Berkala (Triwulan)		Pelaporan dan monitoring risiko dan KSOP Pantauan kinerja, risiko, dan efektifitas KSOP yang dibangun	- UPR Tingkat Pemda, Tingkat Eselon 1 dan 2, Tingkat Eselon 3 dan 4 - Unit Kepatuhan - Sekda selaku koordinator Unit Kepatuhan Pengelolaan Risiko	- Form Monitoring Risiko - Form Monitoring TL RTP - Notulen rapat - Laporan pantauan (triwulan, tahunan, 5 tahunan)
	Juni-Juli Tahun 201X	Penyusunan KUA PPAS (Penetapan sasaran malar dan penguangan per kegiatan)	Reviu dan pemutakhiran Risiko Strategis Pemda. Catatan: Risiko strategis Pemda akan diriviu dan dimutakhirkan setiap tahun	- UPR Pemda (Kepala Daerah dan Kepala OPD/SKPD) - Sekda selaku Koordinator	Daftar Risiko dan RTP Strategis Pemda yang dimutakhirkan
	Agustus-September 201X	Penyusunan RKA OPD (Penetapan rencana sasaran & penguangan per kegiatan)	Reviu dan pemutakhiran Risiko Strategis (Entitas) OPD Catatan: Risiko strategis (entitas) OPD akan diriviu dan dimutakhirkan setiap tahun	- Kepala Daerah - Sekda selaku Koordinator - Unit Pemilik Risiko Tingkat Es. 1 dan 2 (Kepala OPD/ SKPD dan Kabag/kabid OPD)	Daftar Risiko dan RTP Strategis (Entitas) OPD
8	Januari – Februari Tahun 201X+1	Pelaporan Keuangan Reviu APIP	Pelaporan Pengelolaan Risiko Tahun 201X	- Kepala Daerah - Kepala OPD - UPR Tingkat Pemda, Tingkat Eselon 1 dan 2, Tingkat Eselon 3 dan 4 - Unit Kepatuhan - Sekda selaku koordinator	Laporan Pengelolaan Risiko Tahun 201X
8	Februari – Maret Tahun 201X+1		Evaluasi pengelolaan risiko oleh APIP Penilaian Maturitas SPIP	- Inspektorat (APIP Daerah) - Kepala Daerah - Kepala OPD - Inspektorat (APIP Daerah)	Laporan Evaluasi Pengelolaan Risiko Laporan Penilaian Maturitas SPIP

Adapun keterkaitan antara Pengelolaan Risiko dengan Pengawasan Intern Berbasis Risiko antara lain tercermin dalam pemanfaatan dokumen penilaian risiko yang telah disusun dan diformalkan sebagai bahan pertimbangan dalam penyusunan rencana pengawasan atau FKPT berbasis risiko oleh Inspektorat.

Hal tersebut sesuai dengan PP 60 Tahun 2008 pasal 49 ayat (5) dan (6) yang menyatakan bahwa Inspektorat Kab/Kab melakukan pengawasan terhadap seluruh kegiatan dalam rangka penyelenggaraan tugas dan fungsi Perangkat Daerah Kab/Kab yang didanai dengan Anggaran Pendapatan dan Belanja Daerah Kab/Kab.

Selain itu dalam daftar uji PP 60 Tahun 2008 mengenai identifikasi risiko menyatakan bahwa :

1. Pimpinan Instansi Pemerintah menggunakan metodologi identifikasi risiko yang sesuai untuk tujuan Instansi Pemerintah dan tujuan pada tingkatan kegiatan secara komprehensif.
2. Risiko yang diidentifikasi pada tingkat pegawai dan pimpinan tingkat menengah menjadi perhatian pimpinan Instansi Pemerintah yang lebih tinggi.

Hal tersebut menunjukkan bahwa :

1. penilaian risiko perlu dilakukan sampai ke tingkat Perangkat Daerah, terutama penilaian risiko pada tingkatan kegiatan pada pimpinan tingkat menengah;
2. Inspektorat selaku APIP di daerah perlu melakukan pembinaan dan pengawasan terhadap Perangkat Daerah.

III. PENGELOLAAN RISIKO PEMERINTAH DAERAH

A. Struktur Pengelolaan Risiko

Struktur pengelolaan risiko Pemerintah Daerah adalah sebagai berikut:

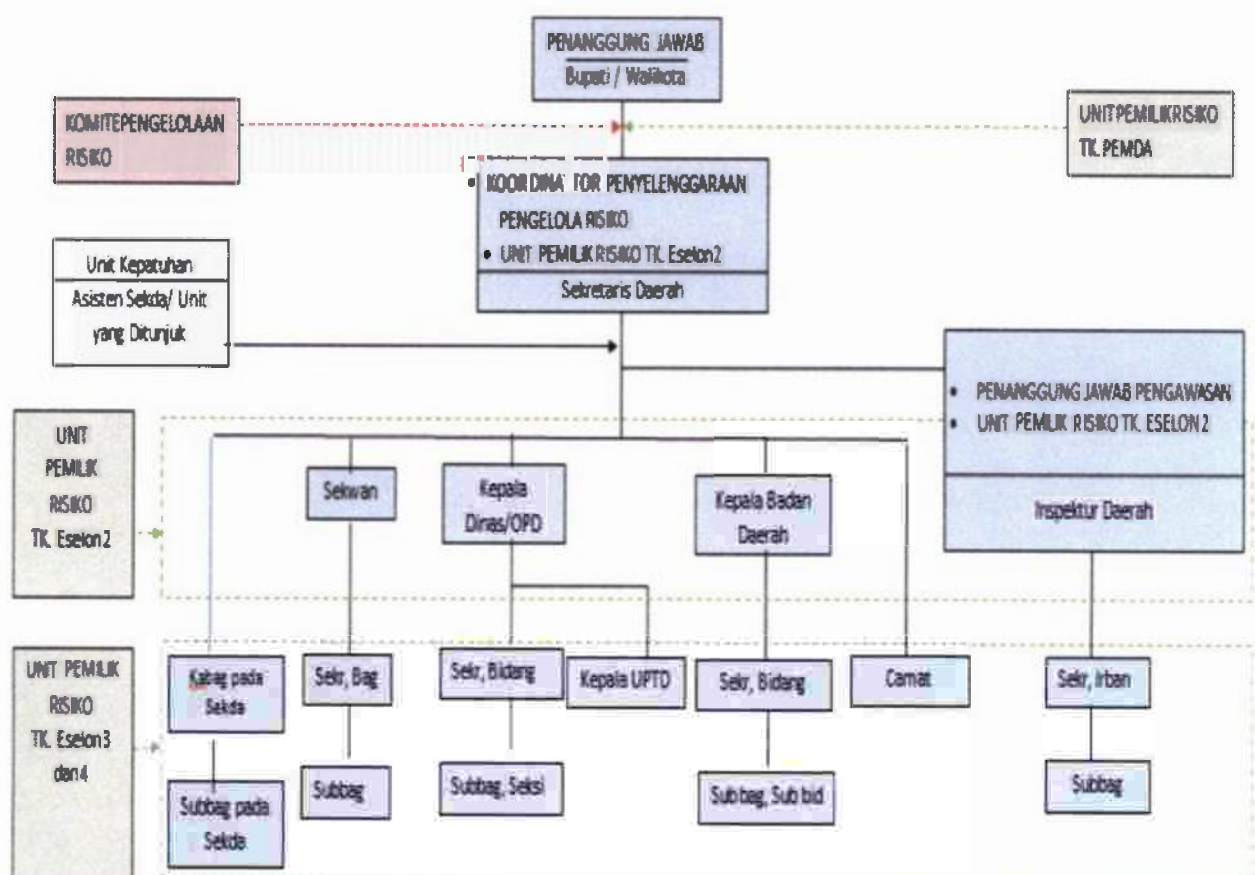

Struktur pengelolaan risiko diuraikan sebagai berikut :

1. Penanggung jawab

Bupati sebagai penanggung jawab berwenang menetapkan arah kebijakan Pengelolaan Risiko Pemerintah Daerah.

Dalam kapasitasnya sebagai kepala daerah, Bupati juga bertanggung jawab terhadap keseluruhan proses penilaian risiko pada Pemerintah Daerah. Bupati menetapkan Pedoman Penilaian Risiko Pemerintah Daerah untuk mendukung pelaksanaan pengelolaan risiko.

2. Koordinator penyelenggaraan

Sekretaris Daerah sebagai koordinator penyelenggaraan berwenang mengoordinasikan pengelolaan risiko di lingkungan pemerintah Daerah. Dalam melaksanakan tanggung jawabnya, Sekretaris Daerah selaku Koordinator Penyelenggaraan, melakukan kegiatan antara lain :

- a. menyusun jadwal/agenda penilaian risiko;
- b. membuat dan mengarsipkan dokumen-dokumen Pengelolaan risiko misalnya surat menyurat, undangan rapat, dan notulen;
- c. memfasilitasi proses penilaian risiko;
- d. kegiatan koordinasi lainnya sesuai kebutuhan.

3. UPR (Unit Pemilik Risiko)

UPR merupakan unit organisasi yang bertanggung jawab melakukan pengelolaan risiko di lingkup kerjanya. Adapun tanggung jawab pemilik risiko adalah sebagai berikut :

- a. melaksanakan kegiatan penilaian risiko (*risk assessment*) atas risiko tingkat strategis dan/atau tingkat operasional, serta melaksanakan pengendalian yang ada di unit kerja masing-masing.
- b. melaporkan peristiwa risiko yang terjadi dalam pelaksanaan kegiatan sehari-hari.
- c. menyelenggarakan catatan historis atas tingkat capaian kinerja dan peristiwa risiko yang terjadi di masa lalu dalam unit kerja masing-masing, sebagai indikator peringatan dini (*early warning indicator*) dan sebagai database untuk memprediksi keterjadian risiko di masa yang akan datang.
- d. menyusun hasil penilaian risiko (*risk assessment*) untuk dilaporkan kepada Unit Kepatuhan.
- e. memberikan masukan kepada Komite Pengelolaan Risiko tentang pelaksanaan pengendalian risiko.
- f. melakukan monitoring dan pengendalian terhadap pelaksanaan pengendalian.

UPR dibagi berdasarkan tingkat organisasi yaitu sebagai berikut :

a. UPR tingkat pemerintah daerah.

Struktur UPR tingkat pemerintah daerah, terdiri dari :

Ketua . . .

Ketua	:	Kepala Daerah, selaku pemilik risiko tingkat Pemerintah Daerah
Koordinator Teknis merangkap anggota	:	Kepala Bappeda, atau unit lain yang menangani perencanaan
Anggota	:	seluruh kepala Perangkat Daerah (Sekretaris Daerah, Sekretaris DPRD, Inspektur, Kepala Dinas, Kepala Badan, Kepala UPTD Pemerintah Daerah dan Direktur RSUD, dan sebagainya)

b. UPR tingkat unit Eselon II

Struktur UPR tingkat unit Eselon II, terdiri dari :

Ketua	:	Sekretaris Daerah, Kepala Perangkat Daerah, selaku pemilik risiko tingkat Perangkat Daerah.
Koordinator Teknis merangkap anggota	:	Sekretaris Perangkat Daerah/Kepala Bagian/Bidang yang menangani perencanaan pada Perangkat Daerah.
Anggota	:	Seluruh Kepala Bagian/ Bidang/ Irban pada PERANGKAT DAERAH yang bersangkutan.

c. UPR tingkat unit Eselon III dan IV

Struktur UPR tingkat unit Eselon III dan IV, terdiri dari:

Ketua	:	Kepala Bagian/Bidang, selaku pemilik risiko tingkat kegiatan.
Koordinator Teknis merangkap anggota	:	Kepala Sub Bagian/ Sub Bidang/ Seksi/ Pegawai/ Staf yang ditunjuk untuk menangani perencanaan kegiatan pada Perangkat Daerah.
Anggota	:	Seluruh Kepala Sub Bagian/ Sub Bidang/ Seksi pada Bagian/Bidang yang bersangkutan.

4. Komite pengelolaan risiko

Dalam rangka mendukung pengelolaan risiko tingkat Pemerintah Daerah, Bupati dapat membentuk Komite Pengelolaan Risiko, dengan tugas sebagai berikut :

- merumuskan kebijakan, arahan serta menetapkan hal-hal terkait keputusan strategis yang menyimpang dari prosedur normal;
- melakukan pembinaan terhadap pengelolaan risiko pemerintah daerah yang meliputi sosialisasi, bimbingan, supervisi, dan pelatihan pengelolaan risiko di lingkungan pemerintah daerah;

c. membuat . . .

- c. membuat laporan triwulanan dan tahunan kegiatan pembinaan pengelolaan risiko yang disampaikan kepada Bupati cq Sekretaris Daerah.

Komite pengelolaan risiko terdiri atas :

- a. Bupati sebagai Ketua;
- b. Kepala Bappeda sebagai koordinator merangkap anggota;
- c. Kepala Perangkat Daerah sebagai anggota

Dalam melaksanakan tugasnya, Komite Pengelolaan Risiko dapat membentuk tim teknis melalui Surat Keputusan Bupati.

5. Unit Kepatuhan

Unit Kepatuhan bertanggung jawab memantau pelaksanaan pengelolaan risiko yang telah ditetapkan oleh Pemerintah Daerah. Asisten Sekretaris Daerah dapat bertindak sebagai Unit Kepatuhan pada Perangkat Daerah. Masing-masing asisten akan melakukan Pemantauan terhadap Perangkat Daerah yang berada dibawah koordinasinya sesuai dengan Peraturan Bupati tentang Kedudukan, Susunan Organisasi, Tugas dan Fungsi, serta Tata Kerja Sekretariat Daerah. Dalam melaksanakan tanggungjawabnya, Unit Kepatuhan, melakukan kegiatan antara lain :

- a. memantau penilaian risiko dan rencana tindak pengendalian;
- b. memantau pelaksanaan rencana tindak pengendalian;
- c. memantau tindak lanjut hasil revidi atau audit pengelolaan risiko;
- d. membuat laporan triwulanan dan tahunan kegiatan pemantauan pengelolaan risiko yang disampaikan kepada Bupati cq Sekretaris Daerah.

Dalam melaksanakan tugasnya, Unit Kepatuhan dapat membentuk tim teknis dengan Keputusan Bupati.

6. Penanggungjawab pengawasan

Inspektorat sebagai penanggung jawab pengawasan, bertanggung jawab memberikan pengawasan dan konsultasi terkait penerapan pengelolaan risiko. Dalam melaksanakan tanggung jawabnya, Inspektorat melakukan kegiatan antara lain :

- a. Memberikan layanan konsultasi penerapan pengelolaan risiko pada pemerintah daerah;
- b. memberikan peringatan dini dan meningkatkan efektivitas pengelolaan risiko dalam penyelenggaraan tugas dan fungsi Instansi Pemerintah;
- c. melaksanakan kegiatan revidi dan evaluasi terhadap rancang bangun serta implementasi pengelolaan risiko secara keseluruhan.

Efektivitas struktur pengelolaan risiko dipengaruhi antara lain oleh komitmen pimpinan, Budaya Sadar Risiko, dan kejelasan struktur pengelolaan risiko.

B. Proses Pengelolaan Risiko

Pengelolaan risiko dilakukan oleh seluruh jajaran manajemen dan segenap pegawai di lingkungan Pemerintah Daerah dengan tahapan sebagai berikut

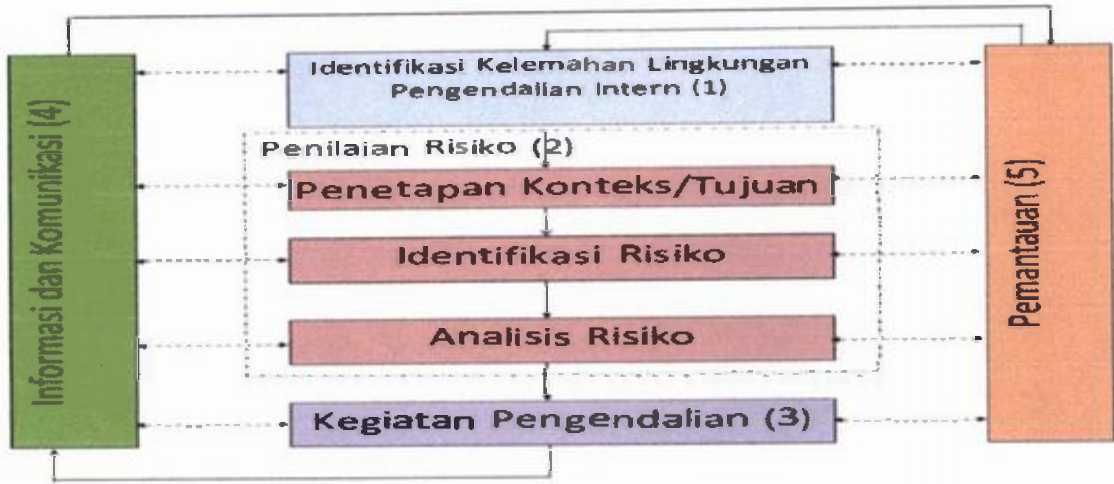

Tahapan proses pengelolaan risiko pemerintah daerah, terinci sebagai berikut:

1. Identifikasi kelemahan lingkungan pengendalian

Ikhtisar identifikasi kelemahan lingkungan pengendalian intern dapat disajikan sebagai berikut :

Tujuan	:	Mengidentifikasi kelemahan-kelemahan dalam setiap sub unsur lingkungan pengendalian intern
Keluaran	:	Simpulan kondisi lingkungan pengendalian intern dan kelemahan dalam sub unsur lingkungan pengendalian intern yang memerlukan perbaikan
Pelaksana/Pihak Terkait	:	Tingkat Pemda : <ul style="list-style-type: none">• Sekda selaku koordinator• Unit Pemilik Risiko Pemerintah Daerah (Kepala Daerah dan Kepala OPD/eselon II)• Fasilitator
Waktu	:	<ul style="list-style-type: none">• Penyusunan RPJMD• Direviu/dimutakhirkan setiap tahun pada saat penyusunan KUA-PPAS
Sumber Data Utama	:	<ul style="list-style-type: none">• Reviu dokumen analisis informasi dari media massa, wawancara dll• Survei persepsi atas lingkungan pengendalian intern dengan metode CEE

Identifikasi kelemahan lingkungan pengendalian dilakukan dengan melakukan penilaian atas kondisi lingkungan pengendalian pelaksanaan urusan wajib/ pilihan pada pemerintah daerah sesuai dengan Peraturan Pemerintah Nomor 60 Tahun 2008 tentang Sistem Pengendalian Intern Pemerintah. Identifikasi kelemahan lingkungan pengendalian dalam urusan wajib/pilihan dilakukan dengan langkah-langkah sebagai berikut:

a. Persiapan penilaian kelemahan lingkungan pengendalian

1) Persiapan data

Data yang digunakan untuk menilai lingkungan pengendalian urusan wajib/pilihan Pemerintah Daerah dapat berupa:

- a) Laporan hasil audit pada pemerintah daerah yang bersangkutan misalnya audit operasional, audit kinerja, dan audit lainnya atas urusan wajib/pilihan terkait;

- b) Hasil reviu/evaluasi atas penyelenggaraan urusan wajib/pilihan oleh Inspektorat;
 - c) Hasil kajian tentang lingkungan pengendalian urusan wajib/pilihan Pemerintah Daerah;
 - d) Berita terkait pelaksanaan urusan wajib/pilihan pemerintah daerah dari berbagai sumber misalnya media massa, internet, hasil penelitian, dan sumber-sumber lain yang relevan.
- 2) Penyusunan lembar kuesioner survei lingkungan pengendalian dan Kertas Kerja Tabulasi Kuesioner (ilustrasi sebagaimana form 1).

Ilustrasi lembar kuisoner dapat disajikan sebagai berikut :

KUESIONER CONTROL ENVIRONMENT EVALUATION (CEE)

A. PENGANTAR

Bapak/Ibu yang terhormat, terima kasih sudah bersedia mengisi kuesioner ini. Kuesioner ini bertujuan untuk keperluan internal dan dimaksudkan untuk melihat kondisi lingkungan pengendalian di unit instansi Bapak/Ibu. Mengingat pentingnya data dari kuesioner ini, diharapkan Bapak/Ibu mengisinya dengan benar dan jujur sesuai dengan kondisi saat ini. Kami menjamin kerahasiaan identitas Bapak/Ibu dan rekapitulasi kuesioner tidak akan mencantumkan data diri Bapak/Ibu sekalian.

B. IDENTITAS RESPONDEN

Berilah tanda silang untuk posisi anda saat ini?

- 1. ☐ Pejabat Struktural
- 2. ☐ Pejabat Fungsional Tertentu
- 3. ☐ Pejabat Fungsional Umum/Staf

C. PETUNJUK PENGISIAN

- 1. Isilah dengan memberikan tickmark (√) pada salah satu kotak pilihan jawaban.
- 2. Bapak/Ibu dapat menambahkan narasi lain terkait kondisi lingkungan pengendalian pada bagian akhir kuesioner ini
- 3. Apabila terdapat pernyataan yang dirasa kurang jelas, silakan ditanyakan kepada fasilitator.

KUESIONER EVALUASI UNGKUNGAN PENGENDALIAN

NO.	PERTANYAAN /KUESIONER	PILIHAN JAWABAN
I	PENE GAKAN INTEGRITAS DAN NILAI ETIKA	
A.	Pengembangan Integritas dan Nilai Etika	
1	Pimpinan memberikan keteladanan dalam hal integritas dan etika pada tingkah laku sehari-hari	1. <input type="checkbox"/> Ti dak Pernah 2. <input type="checkbox"/> Jara ng 3. <input type="checkbox"/> Sering 4. <input type="checkbox"/> Selalu

Dalam lembar kuisioner CEE tersebut terdapat 81 pertanyaan yang harus dijawab oleh responden. Responden diharap mewakili dari berbagai bidang dan saat menjawab diharapkan sesuai kondisi sebenar-benarnya pemahaman responden atas pertanyaan tersebut, sehingga hasil rekapitulasi menunjukkan kondisi Organisasi sebenarnya untuk dilakukan perbaikan.

Form 1.a

Ilustrasi Kertas Kerja Tabulasi Kuesioner

REKAPITULASI HASIL KUESIONER PENILAIAN LINGKUNGAN PENGENDALIAN

INTERN

CONTROL ENVIRONMENT EVALUATION (CEE)

NO.	PERTANYAAN /KUESIONER	JAWABAN RESPONDEN (R)							SIMPULAN KUOSIONER CEE
		R1	R2	R3	R4	R5	R6	Modu s	
a	b	C							d
A.	PENEGAKAN INTEGRITAS DAN NILAI ETIKA MEMADAI								
1	Pegawai mendapatkan pesan integritas & nilai etika secara rutin dari pimpinan instansi (Misalnya keteladanan, pesanmoral dll)	2	4	3	3	3	2	3	Memadai
2	Pemerintah Daerah telah memiliki aturan perilaku (misalnya kode etik, pakta integritas, dan aturan perilaku pegawai) yang telah dikomunikasikan kepadaseluruh pegawai	3	3	3	3	3	3	3	Memadai
3	Telah terdapat fungsi khusus di dalam instansi yang melayani pengaduan masyarakat atas pelanggaran aturan perilaku/kode etik	2	4	3	3	3	3	3	Memadai
4	Pelanggaranaturanperilaku/kode etiktelah ditindaklanjuti	3	4	2	3	3	2	3	Memadai
B	KOMITMEN TERHADAP KOMPETENSI MEMADAI								
1	Standar kompetensi setiap pegawai/posisi jabatan telah dutentukan	3	4	2	3	2	3	3	Memadai
2	Pegawai yang kompeten telah secara tepat mengisi posisi/jabatan	2	4	3	3	3	3	3	Memadai
3	Pemerintah Daerah telah memiliki dan menerapkan strategi peningkatan kompetensi pegawai	2	3	2	3	3	3	3	Memadai
4	Terdapat pelatihan terkait pengelolaan risiko, baik pelatihan khusus maupun pelatihan terintegrasi secaraberkala.	3	3	3	3	2	3	3	Memadai
C	KEPEMIMPINAN YANG KONDUSIF								
1	Pimpinantelah menetapkan kebijakan pengelolaan risiko	2	3	2	2	2	3	2	Kurang Memadai

	yang memberikan kejelasan arah pengelolaan risiko								
2	Pimpinan menerapkan pengelolaan risiko dan pengendalian dalam pelaksanaan tugas dan pengambilan	3	3	3	4	3	3	3	Memadai
3	Pimpinan membangun komunikasi yang baik dengan anggota organisasi untuk berani mengungkapkan risiko dan secara terbuka menerima/menggali pelaporan risiko/ masalah	2	3	3	3	3	2	3	Memadai
4	Gaya pimpinan dapat mendorong pegawai untuk meningkatkan kinerja	3	4	3	3	3	3	3	Memadai
5	Pimpinan menetapkan Sasaran strategis yang selaras dengan visi dan misi Pemerintah Daerah	3	3	3	4	3	3	3	Memadai
6	Rencana/ sasaran strategis Pemerintah Daerah telah dijabarkan ke dalam sasaran Perangkat Daerah dan tingkat operasional Perangkat Daerah	3	3	3	4	3	3	3	Memadai
7	Rencana strategis dan rencana kerja Pemerintah Daerah telah menyajikan informasi mengenai risiko	2	2	3	3	2	3	2	Kurang Memadai
8	Adanya transparansi dan ketepatan waktu pelaporan pelaksanaan peran dan tanggung jawab masing-masing dalam pengelolaan risiko	3	4	3	3	4	3	3	Memadai
D	PENDELEGASIAN WEWENANG DAN TANGGUNG JAWAB YANG TEPAT MEMADAI								
1	Kriteria pendelegasian wewenang telah ditentukan dengan Tepat	3	4	3	4	3	2	3	Memadai
2	Pendelegasian wewenang dan tanggung jawab dilaksanakan secara tepat	3	4	3	4	3	3	3	Memadai
3	Kewenangan direviu secara periodik	2	3	3	3	3	2	3	Memadai
E	PENYUSUNAN DAN PENERAPAN KEBIJAKAN YANG SEHAT TENTANG PEMBINAAN SUMBER DAYA MANUSIA								KURANG MEMADAI
1	Pemerintah Daerah telah memiliki Kebijakan dan prosedur pengelolaan SDM yang lengkap (sejak	2	3	2	3	3	3	3	Memadai

	keterkaitan operasional Telah terbangun								
2	Hubungan kerja yang baik dengan instansi yang terkait atas fungsi pengawasan/pemeriksaan (inspektorat, BPKP, dan BPK) telah Terbangun	3	3	3	4	3	3	3	Memadai

Keterangan:

Kolom c diisi dengan jawaban responden

Ket Jawaban :

- 1 : Tidak Setuju/Belum ada/ belum dibangun
- 2 : Kurang Setuju/Telah dibangun/diterapkan, akan tetapi belum konsisten
- 3 : Setuju/Sudah dibangun atau diterapkan dengan baik, tapi masih bisa ditingkatkan
- 4 : Sangat Setuju/Sudah dibangun atau diterapkan dengan baik dan dapat ditularkan ke organisasi lain

Kolom d diisi dengan simpulan hasil penilaian lingkungan pengendalian tiap pertanyaan dan kesimpulan tiap sub unsur lingkungan pengendalian

Misal:

kesimpulan tiap pertanyaan :

"Memadai", apabila modus jawaban responden adalah 3 atau 4 dan "Kurang Memadai" apabila modus jawaban responden adalah 1 atau 2 kesimpulan sub unsur lingkungan pengendalian:

"Memadai", apabila seluruh simpulan tiap pertanyaan pada sub unsur tersebut telah "memadai, dan "kurang memadai" apabila terdapat simpulan pertanyaan pada sub unsur tersebut yang "Kurang Memadai"

- b. Penilaian awal atas kerentanan lingkungan pengendalian melalui reviu dokumen.

Penilaian kelemahan lingkungan pengendalian pemerintah daerah dimaksudkan untuk mendapatkan gambaran permasalahan permasalahan dalam lingkungan pengendalian. Penilaian kelemahan dilakukan dengan menggunakan data yang dikumpulkan pada langkah persiapan penilaian, sebagai contoh data yang digunakan untuk menilai kelemahan kondisi lingkungan pengendalian intern pada pemerintah daerah secara umum yaitu:

- 1) Laporan Hasil Audit Kinerja Inspektorat Kabupaten Serang dan LHP BPK;
- 2) Berita pada media massa.

Dari data di atas, selanjutnya, disimpulkan kondisi kelemahan lingkungan pengendalian intern di pemerintah daerah. Ilustrasi dapat disajikan sebagai berikut :

Contoh CEE Berdasarkan Dokumen

Kondisi Kerentanan Lingkungan Pengendalian Intern

Di Pemerintah Daerah Kabupaten Serang

Nama Pemerintah Daerah: Pemkab Serang TahunPenilaian2018			
Urusan Pemerintahan : Urusan Wajib Pelayanan DasarBidang Kesehatan			
No.	Sumber data	Uraian Kelemahan	Klasifikasi
a	b	c	e
1	Media massa	-Banyak terjadi pencopotan/mutasi pejabat daerah karena tersangkut kasus hukum	Penegakan integritas dan nilai etika Komitmen terhadap kompetensi
		-Pegawai belum ditempatkan sesuai dengan kompetensi dan Pengalaman	
2	LHP BPKNo. Xxx tanggal xxxtentangHasil Pemeriksaan BPK atas Efektifitas Pengelolaan Sumber Daya Kesehatan JKN	-Pemerintah Kab XYZ belum memiliki strategi dalam pemenuhan dan pendistribusian SDM kesehatan di	Penyusunan dan penerapan kebijakan yang sehat tentang pembinaan SDM
		-Kualifikasi dan kompetensi Dokter serta tenaga kesehatan di RSUD Kab XYZ belum memenuhi kebutuhan akan	Komitmen terhadap kompetensi
		-Pemenuhan tenaga kesehatan di RSUD Kab XYZ belum memperhatikan tingkat kebutuhan dalam pemberian pelayanan kesehatan	Penyusunan dan penerapan kebijakan yang sehat tentang pembinaan SDM
		Inspektorat belum melakukan audit kinerja atas penyelenggaraan urusan kesehatan dalam tingkat strategis	Peran APIP yang efektif
3	SKInspektur No. Xxx tanggal xxx tentang PKPT Inspektorat	- Pelayanan pasien BPJS di Kab XYZ belum optimal dan terdapat regulasi Dinas Kesehatan Kab XYZ tidak berjalan sebagaimana mestinya yaitu ketentuan mengenai praktek Dokter	Kepemimpinan yang kondusif

4	LHP BPKNo. Xxx tanggal xxx tentang Hasil Pemeriksa an atas Kinerja Penyeleng garaan JKN		
---	--	--	--

Klasifikasi permasalahan menggunakan sub unsur Lingkungan Pengendalian dalam PP 60 Tahun 2008.

- c. Survei terhadap lingkungan pengendalian melalui *Control Environtment Evaluation* (CEE).

Survei ini dilakukan dalam rangka mendapatkan data persepsi pegawai terhadap gambaran atas kondisi lingkungan pengendalian urusan Wajib/Pilihan pemerintah daerah. Survei tersebut dapat menggunakan metode *Control Environment Evaluation* (CEE), yaitu suatu penilaian mandiri atas pengendalian/Control Self Assessment (CSA) yang diaplikasikan pada lingkungan pengendalian.

Jika dari hasil survei terdapat informasi yang perlu diperdalam atau diklarifikasi maka dapat dilakukan klarifikasi kepada beberapa responden terpilih yang memahami urusan wajib/pilihan yang dilakukan penilaian.

Contoh simpulan kondisi lingkungan pengendalian intern pemerintah daerah menurut metode CEE yang diterapkan oleh Peserta FGD PemkabSerang yaitu **memadai** atau **kurang memadai**. Sebagai contoh, berdasarkan hasil survei pada urusan wajib pelayanan dasar bidang kesehatan ditemukan kelemahan lingkungan pengendalianpada sub unsur Penyusunan dan Penerapan Kebijakan yang Sehat tentang Pembinaan SDM yaitu rekrutmen, retensi, maupun prosedur pemilihan SDM belum dilakukan dengan baik.

- d. Simpulan kelemahan lingkungan pengendalian urusan wajib/pilihan.

Berdasarkan hasil penilaian awal dan hasil survei persepsi, selanjutnya disimpulkan kondisi lingkungan pengendalian pada pemerintah daerah dengan menggunakan Kertas Kerja. Ilustrasi dapat disajikan sebagai Form 2.

Pemerintah Daerah dapat melakukan wawancara/konfirmasi apabila diperlukan, untuk mengklarifikasi informasi yang kurang jelas/memerlukan pendalaman dalam rangka penarikan kesimpulan.

Sebagai contoh, simpulan hasil penilaian lingkungan pengendalian adalah sebagai berikut :

- 1) Penegakan integritas dan nilai etika

Banyak terjadi pencopotan/mutasi pejabat daerah karena tersangkut kasus hukum.

- 2) Komitmen . . .

2) Komitmen terhadap kompetensi

- a) Pegawai belum ditempatkan sesuai dengan kompetensi dan pengalaman.
- b) Kualifikasi dan kompetensi Dokter serta tenaga kesehatan di RSUD Kabupaten Serang belum memenuhi kebutuhan akan pemberian pelayanan kesehatan di Era JKN.

3) Kepemimpinan yang kondusif

- a) Pimpinan belum menetapkan kebijakan pengelolaan risiko yang memberikan kejelasan arah pengelolaan risiko.
- b) Rencana strategis dan rencana kerja Pemerintah Daerah belum menyajikan informasi mengenai risiko.
- c) Pelayanan pasien BPJS di KabSerang belum optimal dan terdapat regulasi Dinas Kesehatan KabSerang tidak berjalan sebagaimana mestinya yaitu ketentuan mengenai praktek Dokter.

4) Penyusunan dan penerapan kebijakan yang sehat tentang pembinaan SDM

- a) Pemerintah Daerah belum menginternalisasi budaya sadar risiko.
- b) Belum terdapat pemberian reward dan/atau punishment atas pengelolaan risiko.
- c) Evaluasi kinerja pegawai belum dipertimbangkan dalam perhitungan penghasilan.
- d) Anggaran pengembangan SDM belum memadai.
- e) Pemerintah KabSerang belum memiliki strategi dalam pemenuhan dan pendistribusian SDM kesehatan di Puskesmas.
- f) Pemenuhan tenaga kesehatan di RSUD KabSerang belum memperhatikan tingkat kebutuhan dalam pemberian pelayanan kesehatan.

5) Perwujudan peran APIP yang efektif

Inspektorat belum melakukan audit kinerja yang dihubungkan dengan tujuan strategis Pemerintah Daerah yang melibatkan beberapa Perangkat Daerah terkait. Audit kinerja yang dilakukan masih sebatas audit kinerja pada Dinas Kesehatan.

Mengingat pentingnya kondisi lingkungan pengendalian yang baik, sedapat mungkin Bupati/Kepala Perangkat Daerah diikutkan dalam pembahasan kondisi lingkungan pengendalian. Simpulan akhir atas kondisi lingkungan pengendalian Pemerintah Daerah akan menjadi dasar bagi penyusunan rencana tindak perbaikan lingkungan pengendalian. dapat mengacu pada Perka BPKP No. 25 Tahun 2013 tentang Petunjuk Pelaksanaan Control Environment Evaluation (CEE).

Simpulan Survei Persepsi atas Lingkungan Pengendalian Intern Pemerintah Daerah Kabupaten Serang

Nama Pemerintah Daerah : Pemerintah Kab. Serang Tahun Penilaian 2018							
No	Sub unsur	Hasil Reviu Dokumen		Hasil Survei Persepsi		Simpulan	Penjelasan
		Hasil	Uraian	Hasil	Uraian		
a	B	c	d	e	f	g	h
1	Penegakan integritas dan nilai etika	Kurang Memadai	Banyak terjadi pencopotan/mutasi pejabat daerah karena tersangkut kasushukum	Memadai		Kurang Memadai	Banyak terjadi pencopotan/mutasi pejabat daerah karena tersangkut kasus hukum
2	Komitmen terhadap kompetensi	Kurang Memadai	Pegawai belum ditempatkan sesuai dengan kompetensi dan pengalaman Kualifikasi dan kompetensi Dokter serta tenaga kesehatan di RSUD Kab Serang belum memenuhi kebutuhan akan pemberian pelayanan kesehatan di Era JKN	Memadai		Kurang Memadai	Pegawai belum ditempatkan sesuai dengan kompetensi dan pengalaman Kualifikasi dan kompetensi Dokter serta tenaga kesehatan di RSUD Kab Serang belum memenuhi kebutuhan akan pemberian pelayanan kesehatan di Era JKN
3	Kepemimpinan yang kondusif	Kurang Memadai	Pelayanan pasien BPJS di KabSerang belum optimal dan terdapat regulasi Dinas Kesehatan KabSerang tidak berjalan sebagaimana mestinya yaitu ketentuan Puskesmas belum sepenuhnya menyediakan seluruh kebutuhan farmasi untuk mendukung pelayanan kesehatan secara memadai	Kurang Memadai	Pimpinan belum menetapkan kebijakan pengelolaan risiko yang memberikan kejelasan arah pengelolaan risiko Rencana strategis dan rencana kerja Pemerintah Daerah belum	Kurang Memadai	Pimpinan belum menetapkan kebijakan pengelolaan risiko yang memberikan kejelasan arah pengelolaan risiko Rencana strategis dan rencana kerja Pemerintah Daerah belum menyajikan informasi mengenai risiko Pelayanan pasien BPJS di KabSerang belum optimal dan terdapat regulasi Dinas Kesehatan KabSerang tidak berjalan sebagaimana mestinya yaitu ketentuan mengenai praktek Dokter

					menyajikan informasi mengenai risiko		
4	Struktur organisasi sesuai kebutuhan	-	-	Memadai	-	Memadai	-
5	Pendelegasian wewenang dari tanggung jawab yang tepat	-	-	Memadai	-	Memadai	-
6	Penyusunan dan Penerapan Kebijakan yang Sehat tentang Pembinaan SDM	Kurang Memadai	Pemerintah Kab Serang belum memiliki strategi dalam pemenuhan dan pendistribusian SDM kesehatan di Puskesmas Pemenuhan tenaga kesehatan di RSUD Kab Serang belum memperhatikan tingkat kebutuhan dalam pemberian pelayanan kesehatan	Kurang Memadai	-Pemerintah Daerah belum menginternalisasi budaya sadar risiko Belum terdapat pemberian reward dan/atau punishment atas pengelolaan risiko (Misalnya mempertimbangkan pertanggungjawaban pengelolaan risiko dalam penilaian kinerja) - Evaluasi kinerja pegawai belum dipertimbangkan dalam perhitungan penghasilan	Kurang Memadai	-Pemerintah Daerah belum menginternalisasi budaya sadar risiko -Belum terdapat pemberian reward dan/atau punishment atas pengelolaan risiko (Misalnya mempertimbangkan pertanggungjawaban pengelolaan risiko dalam penilaian kinerja) -Evaluasi kinerja pegawai belum dipertimbangkan dalam perhitungan penghasilan -anggaran pengembangan SDM belum memadai Pemerintah Kab XYZ belum memiliki strategi dalam pemenuhan dan pendistribusian SDM kesehatan di Puskesmas Pemenuhan tenaga kesehatan di RSUD Kab XYZ belum memperhatikan tingkat kebutuhan dalam pemberian pelayanan kesehatan

					- anggaran pengembangan SDM belum memadai		
7	Perwujudan peran APIP yang efektif	Kurang Memadai	Inspektorat belum melakukan audit kinerja atas penyelenggaraan urusan kesehatan dalam tingkat strategis	Memadai		Kurang Memadai	Inspektorat belum melakukan audit kinerja atas penyelenggaraan urusan kesehatan dalam tingkat strategis
8	Hubungan Kerja yang Baik dengan Instansi Pemerintah Terkait	-	-	Memadai		Memadai	

Keterangan:

Kolom a diisi dengan nomor urut

Kolom b diisi dengan sub unsur pada lingkungan pengendalian

Kolom c diisi dengan simpulan penilaian awal CEE berdasarkan dokumen

Kolom d diisi dengan uraian simpulan penilaian awal CEE berdasarkan dokumen Kolom e diisi dengan simpulan hasil survei persepsi

Kolom f diisi dengan uraian simpulan sesuai hasil survei persepsi

Kolom g diisi dengan simpulan sesuai hasil penilaian awal dan survei persepsi, jika hasil antara penilaian awal dan survei persepsi bertentangan, maka lakukan pendalaman atau lakukan professional judgement untuk menyimpulkannya

Kolom h diisi dengan uraian kelemahan

2. Penilaian Risiko

a. Penetapan Konteks/Tujuan

- 1) Penetapan konteks dan pemilihan tujuan yang akan dilakukan penilaian risiko.

Tahap pertama pelaksanaan penilaian risiko adalah menetapkan “konteks/tujuan”. Dalam tahap ini akan ditetapkan tujuan-tujuan pada tingkat strategis Pemerintah Daerah, tingkat strategis (entitas) Pemerintah Daerah, dan tingkat operasional Pemerintah Daerah yang selanjutnya akan dilakukan penilaian risikonya. Dengan memahami tujuan yang hendak dicapai pada tiap tingkatan, risiko pada setiap tingkatan tersebut dapat diidentifikasi dan dianalisis.

Tujuan dari tahap penetapan konteks/tujuan adalah untuk memperoleh informasi tujuan/sasaran dan indikator kinerja organisasi yang akan dicapai. Keluaran yang diharapkan pada tahap ini adalah adanya daftar tujuan/sasaran, indikator kinerja pada tingkat strategis Pemerintah Daerah, entitas Perangkat Daerah, dan tingkat kegiatan yang sudah didiskusikan dan disepakati oleh Kepala Daerah dan Pimpinan Perangkat Daerah.

Keterkaitan antara tujuan pada masing-masing unit kerja (organisasi) dengan tingkat penilaian risiko disajikan sebagai berikut :

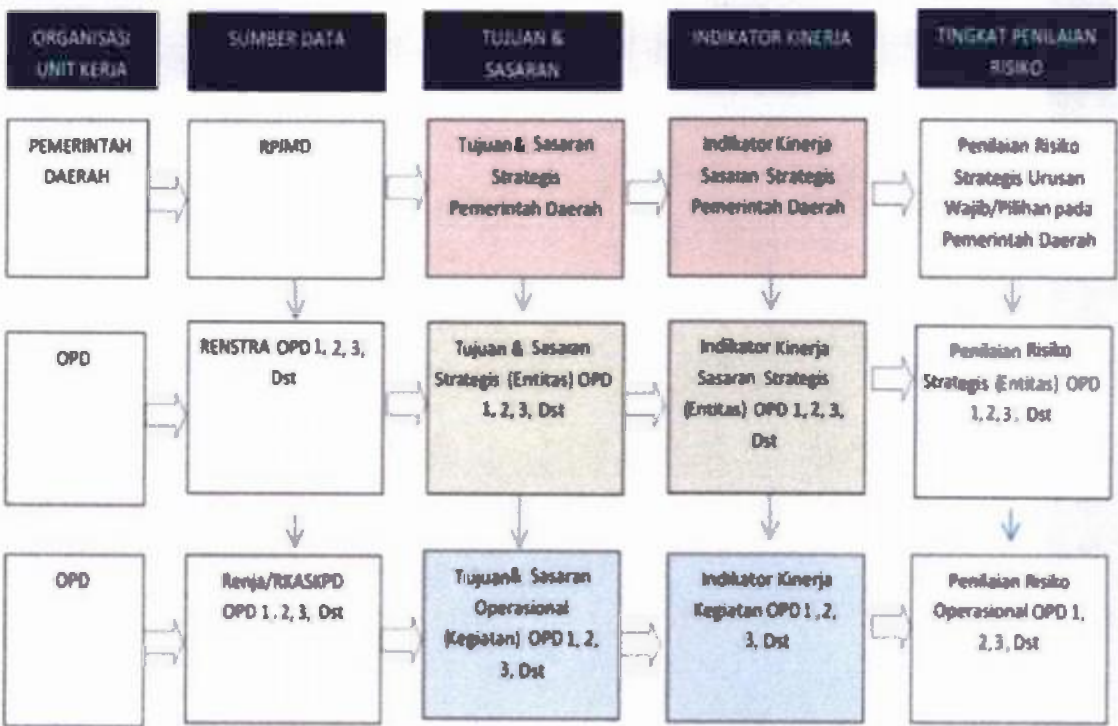

Pemilihan tujuan/sasaran yang akan dilakukan penilaian risiko didasarkan kepada pertimbangan bahwa tujuan tersebut merupakan tujuan yang paling utama dan dirasakan masih memiliki banyak permasalahan dalam pencapaiannya, serta penting dan mendesak untuk segera ditangani, atau pertimbangan lainnya antara lain tujuan yang mendukung pencapaian target program prioritas nasional yang tercantum dalam RPJMN.

Pemilihan . . .

Pemilihan terhadap suatu tujuan/sasaran tertentu bukan berarti bahwa tujuan-tujuan lainnya tidak perlu/tidak akan dinilai risiko dan pengendaliannya. Penilaian risiko dan pengendalian atas tujuan lainnya dapat dijadwalkan sesuai kebutuhan. Proses penetapan konteks/tujuan untuk tiap-tiap tingkat dijelaskan sebagai berikut :

a) Penetapan Konteks/Tujuan Strategis Pemerintah Daerah. Ikhtisar penetapan tujuan strategis pemerintah daerah disajikan sebagai berikut:

Tujuan	:	Mengidentifikasi kelemahan-kelemahan dalam setiap sub unsur lingkungan pengendalian intern
Keluaran	:	Simpulan kondisi lingkungan pengendalian intern dan kelemahan dalam sub unsur lingkungan pengendalian intern yang memerlukan perbaikan
Pelaksana/ Pihak Terkait	:	Tingkat Pemda : <ul style="list-style-type: none">• Sekda selaku koordinator• Unit Pemilik Risiko Pemerintah Daerah (Kepala Daerah dan Kepala OPD/eselin I dan II)• Fasilitator
Waktu	:	<ul style="list-style-type: none">• Penyusunan RPJMD• Direviu/ dimutakhirkan setiap tahun pada saat penyusunan KUA-PPAS
Sumber Data Utama	:	<ul style="list-style-type: none">• Reviu dokumen analisis informasi dari media massa, wawancara dll• Survei persepsi atas lingkungan pengendalian intern dengan metode CEE

pada dasarnya dilakukan untuk seluruh tujuan strategis yang tertuang dalam RPJMD. Namun demikian, dalam penetapan konteks strategis pemerintah daerah, pemerintah daerah dapat memilih beberapa tujuan dengan mempertimbangkan tujuan prioritas sesuai dengan visi dan misi Bupati atau pertimbangan profesional lainnya. Penetapan tujuan yang menjadi prioritas dapat dilakukan melalui CSA/FGD dan selanjutnya dituangkan dalam “Dokumen Arah dan Kebijakan Penilaian Risiko 5 Tahunan”.

Sebagai contoh, berdasarkan “Dokumen Arah dan Kebijakan Penilaian Risiko 5 Tahunan” Pemerintah KabSerang menetapkan Konteks Strategis Pemerintah Daerah yang akan dilakukan untuk 2 tujuan strategis, yaitu tujuan 1 dari misi 1, tujuan 1 dari misi 2, dan tujuan 1 dari misi 3. Sebagai contoh dalam penilaian risiko tujuan strategis 1, maka peserta CSA/FGD adalah :

- (1) UPR Tingkat Pemerintah Daerah yang terdiri dari Bupati, dan Kepala Perangkat Daerah (pejabat eselon 2) yang memiliki keterkaitan secara fungsi dan kegiatan terhadap tujuan strategis 1, antara lain pada :

- a) Dinas Kesehatan;
- b) RSUD Kabupaten Serang;
- c) Dinas Pemberdayaan Perempuan, Perlindungan Anak, Pengendalian Penduduk dan Keluarga Berencana (DP3AP2KB);
- d) Dinas Pekerjaan Umum dan Perumahan Rakyat. Kehadiran pejabat eselon 2 sangat dianjurkan dalam CSA/FGD, walaupun dapat juga dihadiri oleh pejabat eselon 3 dari PERANGKAT DAERAH namun sifatnya sebagai pendamping.

(2) Fasilitator

Fasilitator adalah pihak yang bertugas memandu instansi pemerintah dalam melaksanakan langkah demi langkah proses penilaian risiko. Fasilitator dapat berasal dari Tim BPKP, Komite Pengelolaan Risiko, Inspektorat, atau pihak lain yang berkompeten.

Langkah penetapan konteks/tujuan strategis pemerintah daerah adalah sebagai berikut :

- (a) Mendapatkan dan mempelajari RPJMD, serta data lainnya terkait perencanaan seperti SOTK, uraian tugas dan jabatan, dsb;
- (b) Identifikasi tujuan, sasaran, dan Indikator Kinerja Utama terkait tujuan strategis yang diidentifikasi sebagaimana tercantum dalam RPJMD;
- (c) Identifikasi data atau informasi lain yang relevan misal prioritas pembangunan atau program unggulan terkait dengan tujuan/sasaran dari urusan wajib/pilihan yang dipilih berdasarkan RPJMD;
- (d) Menetapkan sasaran dan IKU strategis pemerintah daerah yang akan dilakukan penilaian risiko. Sasaran yang akan dilakukan penilaian risiko bisa seluruh atau sebagian sasaran sesuai kebutuhan;
- (e) Tuangkan hasil identifikasi sebagaimana contoh form 3

Beberapa hal yang perlu diperhatikan dalam tahap ini :

- (a) FGD dilakukan untuk membahas jika terdapat perbedaan antara tujuan/sasaran/indikator menurut RPJMD dengan faktualnya. Jika terdapat perbedaan, maka peserta FGD menyepakati tujuan/sasaran/indikator yang akan digunakan untuk keperluan penilaian risiko;
- (b) Perbedaan pada poin (a) tersebut dapat menjadi bahan masukan bagi perbaikan dokumen perencanaan (RPJMD).

Sebagai ...

Sebagai ilustrasi, penetapan Konteks/Tujuan Strategis Pemerintah Daerah adalah sebagai berikut :

Nama Pemerintah Daerah Tahun Penilaian Periode yang dinilai		: Pemerintah Kabupaten XYZ : 2018 : Tahun 2019-2023
Sumber Data	:	RPJMD Kabupaten XYZ Tahun 2019-2023
Tujuan Strategis RPJMD	:	Tujuan 1.1 Meningkatnya kualitas tata kelola pemerintahan Tujuan 1.2 Meningkatnya kohesivitas masyarakat Tujuan 2.1 Meningkatnya kualitas transportasi Tujuan 2.2Meningkatnya Kelayakhunian Tujuan 2.3 Meningkatnya akses komunikasi dan informasi Tujuan 2.4Menurunnya resiko bencana Tujuan 2.5 Meningkatnya kualitas lingkungan hidup Tujuan 3.1Meningkatnya akses dan kualitas pendidikan Tujuan 3.2Meningkatnya derajat kesehatan masyarakat Tujuan 3.3 Meningkatnya kesejahteraan sosial Tujuan 3.4 Meningkatnya partisipasi perempuan dalam pembangunan Tujuan 4.1 Meningkatnya laju pertumbuhan ekonomi Tujuan 4.2 Meningkatnya pemerataan ekonomi
Penetapan Konteks Risiko Strategis Pemda	:	Tujuan 3.2 Meningkatnya derajat kesehatan masyarakat
Dinas Terkait	:	- Dinas Kesehatan - RSUD Kabupaten XYZ - Dinas Pemberdayaan Perempuan, Perlindungan Anak, Pengendalian Penduduk dan Keluarga Berencana (DP3AP2KB) - Dinas Pekerjaan Umum dan Perumahan Rakyat
Sasaran RPJMD	:	Sasaran 3.2.1 Meningkatnya keselamatan ibu anak Sasaran 3.2.2Meningkatnya kualitas kesehatan masyarakat Sasaran 3.2.3 Meningkatnya perilaku hidup sehat Sasaran 3.2.4 Meningkatnya prestasi Olahraga di Kabupaten XYZ Sasaran 3.2.5 Meningkatnya peran serta Pemuda dalam
IKU Sasaran RPJMD RPJMD	:	Usia Harapan Hidup ditentukan oleh jumlah kematian bayi, jika angka kematian bayi besar, maka usia angka harapan hidup rendah.
Prioritas Pembangunan dan Program Unggulan	:	Prioritas pembangunan: - Program Peningkatan Keselamatan Ibu Melahirkan dan Anak - Program Peningkatan Pelayanan Kesehatan Anak Balita - Program Pencegahan dan Penanggulangan Penyakit Menular - Program Standarisasi Pelayanan Kesehatan - Program Promosi Kesehatan dan Pemberdayaan Masyarakat - Program Perbaikan Gizi Masyarakat
Tujuan, Sasaran, IKU yang akan dilakukan penilaian risiko	:	Tujuan 3.2Meningkatnya derajat kesehatan masyarakat Sasaran 3.2.2Meningkatnya kualitas kesehatan masyarakat 1.Program Peningkatan Keselamatan Ibu Melahirkan dan Anak

b) Penetapan Konteks/Tujuan Strategis (Entitas) Perangkat daerahIkhtisar penetapan tujuan Strategis (Entitas) Perangkat Daerah disajikan sebagai berikut:

Tujuan	:	Memperoleh informasi tujuan/sasaran strategis (Entitas) OPD yang terkait untuk tiap-tiap urusan dan indikator kerjanya
Keluaran	:	Daftar tujuan/sasaran strategis (Entitas) OPD yang terkait untuk tiap-tiap urusan dan indikator kerjanya
Pelaksana/Pihak Terkait	:	- Sekda selaku Koordinator - Unit Pemilik Risiko Tingkat Eselon 1 dan 2 (Kepala OPD/SKPD dan Kabag/Kabid OPD) - Fasilitator
Waktu	:	- Pada saat penyusunan Renstra OPD - Direvisi/ dimutakhirkan setiap tahun pada saat penyusunan RKA-OPD
Sumber data utama	:	Renstra OPD

Form 2.a

CONTOH PENERAPAN

PENETAPAN KONTEKS/TUJUAN STRATEGIS PEMERINTAH DAERAH

Nama Pemerintah Daerah:Pemerintah Kab XYZ, Provinsi ABCTahun Penilaian 2018 Periode yang dinilai : Periode RPJMD Tahun 2019-2023	
Sumber Data	RPJMD Kab XYZ Tahun 2019-2023
Tujuan Strategis RPJMD	Tujuan 1.1 Meningkatnya kualitas tata kelola pemerintahan Tujuan 1.2 Meningkatnya kohesivitas masyarakat Tujuan 2.1 Meningkatnya kualitas transportasi Tujuan 2.2 Meningkatnya Kelayakhunian Tujuan 2.3 Meningkatnya akses komunikasi dan informasi Tujuan 2.4 Menurunnya risiko bencana Tujuan 2.5 Meningkatnya kualitas lingkungan hidup Tujuan 3.1 Meningkatnya akses dan kualitas pendidikan Tujuan 3.2 Meningkatnya derajat kesehatan masyarakat Tujuan 3.3 Meningkatnya kesejahteraan sosial Tujuan 3.4 Meningkatnya partisipasi perempuan dalam pembangunan Tujuan 4.1 Meningkatnya laju pertumbuhan ekonomi Tujuan 4.2 Meningkatnya pemerataan ekonomi
Penetapan konteks Risiko Strategis Pemerintah Daerah	Tujuan 3.2 Meningkatnya derajat kesehatan masyarakat
Nama Dinas Terkait	Dinas Kesehatan
	RSUD KabXYZ
	Dinas Pemberdayaan Perempuan, Perlindungan Anak, Pengendalian
	Penduduk dan Keluarga Berencana (DP3AP2KB) Dinas Pekerjaan Umum dan Perumahan Rakyat
Sasaran RPJMD	Sasaran 3.2.1 Meningkatnya keselamatan ibu anak Sasaran 3.2.2 Meningkatnya kualitas kesehatan masyarakat Sasaran 3.2.3 Meningkatnya perilaku hidup sehat Sasaran 3.2.4 Meningkatnya prestasi Olahraga di Kab XYZ Sasaran 3.2.5 Meningkatnya peran serta Pemuda dalam pembangunan Sasaran 3.2.6 Meningkatnya kesehatan reproduksi
IKU Sasaran RPJMD	Usia Harapan Hidup adalah ditentukan jumlah kematian bayi, jika angka kematian bayi besar, maka usia angka harapan rendah.
Prioritas pembangunan dan program unggulan	Program Peningkatan Keselamatan Ibu Melahirkan dan Anak Program Peningkatan Pelayanan Kesehatan Anak Balita Program Pencegahan dan Penanggulangan Penyakit Menular Program Standarisasi Pelayanan Kesehatan Program Promosi Kesehatan dan Pemberdayaan Masyarakat Program Perbaikan Gizi Masyarakat
Tujuan, Sasaran, IKU yang akan dilakukan penilaian risiko	Tujuan 3.2 Meningkatnya derajat kesehatan masyarakat Sasaran 3.2.2 Meningkatnya kualitas kesehatan masyarakat Program Peningkatan Keselamatan Ibu Melahirkan dan Anak

Penetapan tujuan/konteks Strategis (Entitas) Perangkat Daerah dilakukan oleh masing-masing Perangkat Daerah sesuai urusan yang diampunya, sebagai contoh, Dinas Kesehatan akan menetapkan tujuan/konteks Strategis (Entitas) Perangkat Daerah terkait dengan Urusan Wajib Kesehatan (Koordinator). Sedangkan, Dinas Pekerjaan Umum dan Perumahan Rakyat akan menetapkan tujuan/konteks Strategis (Entitas) Perangkat Daerah terkait dengan Urusan Wajib Pekerjaan Umum (Koordinator).

Langkah penetapan konteks/tujuan strategis (entitas) Perangkat Daerah untuk setiap urusan adalah sebagai berikut :

- (1) Mendapatkan dan mempelajari Renstra Perangkat Daerah, serta data terkait lainnya;
 - (2) Identifikasi tujuan, sasaran, dan Indikator Kinerja Utama Perangkat Daerah terkait dengan urusan wajib/pilihan yang diidentifikasi yang mendukung pencapaian tujuan strategis yang telah ditetapkan pada penetapan konteks strategis Pemerintah Daerah;
 - (3) Menetapkan sasaran dan IKU Strategis (entitas) Perangkat Daerah yang akan dilakukan penilaian risiko. Sasaran yang akan dilakukan penilaian risiko bisa seluruh atau sebagian sasaran sesuai kebutuhan;
 - (4) Menuangkan hasil identifikasi, sebagaimana form 4 Penetapan konteks/tujuan strategis (entitas) Perangkat Daerah juga dilakukan pada Perangkat Daerah terkait yaitu RSUD Kab XYZ, DP3AP2KB, dan Dinas Pekerjaan Umum dan Perumahan Rakyat (sesuai hasil penetapan konteks strategis Pemerintah Daerah)
- c) Penetapan Konteks/Tujuan Operasional Perangkat Daerah Ikhtisar penetapan konteks/tujuan operasional Perangkat Daerah disajikan sebagai berikut :

	
Tujuan	: Memperoleh informasi program, kegiatan utama, tujuan kegiatan, dan indikator keluaran untuk tiap-tiap urusan wajib/pilihan yang dikelola oleh setiap OPD.
Keluaran	: - Daftar tujuan kegiatan utama OPD untuk tiap-tiap urusan dan indikator keluarannya
Pelaksana/Pihak Terkait	: - Kepala OPD - Unit Pemilik Risiko Tingkat Eselon 3, 4 - Fasilitator
Waktu	: Pada saat penyusunan RKA-OPD
Sumber data utama	: Renja
Sumber Data lain	: DPA OPD, RKPD

Form 2.b

**Contoh Penerapan
penetapan Konteks/TujuanRisiko Strategis (Entitas) Perangkat Daerah
pada Dinas Kesehatan**

Nama Pemerintah Daerah : Pemerintah Kab XYZ, Provinsi ABC Tahun Penilaian 2018			
Periode yang dinilai : Periode RPJMD Tahun 2019-2023			
Urusan Pemerintahan : Urusan Wajib Pelayanan Dasar Bidang Kesehatan			
Perangkat Daerah yang Dinilai : Dinas Kesehatan			
Peran Perangkat Daerah : Perangkat Daerah Koordinator			
Sumber Data	Rancangan Awal Renstra Dinas Kesehatan Kab XYZ		
Tujuan Strategis	Meningkatkan derajat kesehatan masyarakat		
Sasaran Strategis	1. Meningkatnya Keselamatan Ibu, Bayi, Anak dan Reproduksi 2. Meningkatkan Kualitas Pelayanan Kesehatan 3. Meningkatkan Kualitas Pelayanan Dasar dan Rujukan.		
IKU Renstra Perangkat Daerah		IKU 2023	
		Angka Kematian Ibu Melahirkan Per 100.000 Kelahiran Hidup	57
		Angka Kematian Bayi (AKB) Per 1000 Kelahiran Hidup	3,2
		Angka Kematian Balita (AKaBa) Per 1000 Kelahiran Hidup	3,6
		Cakupan Pertolongan Persalinan oleh Tenaga Kesehatan yang memiliki Kompetensi Kebidanan	100
		Cakupan Pelayanan Kesehatan Bayi	Belum ada
		IKU Lansia	Belum ada
		IKU Gizi	Belum ada
		IKU Kesehatan Reproduksi	Belum ada
Informasi lain	-		
Tujuan, Sasaran, IKU yang akan dilakukan penilaian risiko	Tujuan Strategis : Meningkatkan derajat kesehatan masyarakat Sasaran Strategis: Meningkatnya Keselamatan Ibu, Bayi, Anak dan Reproduksi IKU Strategis: - Angka Kematian Ibu Melahirkan Per 100.000 Kelahiran Hidup - Angka Kematian Bayi (AKB) Per 1000 Kelahiran Hidup"		
	Dst		

		Kab XYZ, September 2018 Kepala Dinas Kesehatan
--	--	--

Penetapan tujuan/konteks operasional Perangkat Daerah dilakukan oleh masing-masing Perangkat Daerah terkait sesuai urusan yang diampunya. Penetapan tujuan/ konteks operasional Perangkat Daerah dalam rangka mendukung tujuan strategis Perangkat Daerah.

Langkah penetapan konteks/tujuan operasional Perangkat Daerah untuk setiap urusan adalah sebagai berikut :

- (1) Mendapatkan dan mempelajari Renja dan RKA Perangkat Daerah, serta data terkait lainnya;
- (2) Identifikasi kegiatan utama dan indikator keluaran terkait dengan tujuan strategis Perangkat Daerah yang sudah dipilih sebelumnya;
- (3) Menetapkan kegiatan utama dan indikator keluaran yang akan dilakukan penilaian risiko. Kegiatan utama yang akan dilakukan penilaian risiko pada dasarnya dilakukan untuk seluruh kegiatan utama. Namun demikian, Perangkat Daerah bisa memilih sebagian program/kegiatan/sasaran sesuai dengan visi dan misi kepala daerah atau pertimbangan profesional lainnya;
- (4) Menuangkan hasil identifi kasi.

Sebagai ilustrasi, terkait dengan pelaksanaan Urusan Wajib Kesehatan maka penetapan Konteks/TujuanRisiko operasional Perangkat Daerah pada Dinas Kesehatan adalah sebagai berikut :

Nama Pemerintah Daerah : Pemerintah Kab XYZ, Provinsi ABC Tahun Penilaian 2018		
Periode yang dinilai : Periode RPJMD Tahun 2019-2023		
Urusan Pemerintahan : Urusan Wajib Pelayanan Dasar Bidang Kesehatan		
Perangkat Daerah yang Dinilai : Dinas Kesehatan		
Sumber Data	Renja Dinas Kesehatan Tahun 2019	
Tujuan Strategis	Meningkatkan derajat kesehatan masyarakat	
Program Dinas Kesehatan (Renja 2019) dan Kegiatan Utama	1. Program Upaya Kesehatan Masyarakat 2. Program Perbaikan Gizi Masyarakat 3. Program Peningkatan Pelayanan Kesehatan Anak Balita 4. Program Peningkatan Pelayanan Kesehatan Lansia 5. Program Peningkatan Keselamatan Ibu melahirkan dan anak	
Keluaran/ Hasil Kegiatan	1. Jaminan Persalinan (DAK NON FISIK)	7.455 ibu hamil
	2. Pertemuan ANC Terpadu	30 orang peserta
	3. Sosialisasi pendampingan ibu hamil risiko tinggi dalam penggunaan Buku KIA dan Pasca salin dengan pelayanan darah pada sektor eksternal	50 orang peserta
	4. Pelatihan Managemen Terpadu Pelayanan Kesehatan Peduli Remaja	20 orang peserta
	5. Pelatihan penjangingan untuk sekolah	20 orang

	lanjutan 1 K1	peserta
Informasi Lain	-	
Kegiatan, dan indikator keluaran yang akan dilakukan Penilaian risiko	Program Peningkatan Keselamatan Ibu melahirkan dan anak	
		Kab XYZ,..... September 2018 Kepala Dinas Kesehatan

1) Menyiapkan penilaian risiko.

Sebelum proses penilaian risiko dimulai, beberapa hal perlu dipersiapkan terlebih dahulu. Ikhtisar persiapan penilaian risiko disajikan sebagai berikut :

Tujuan	: <ul style="list-style-type: none">- Menetapkan kriteria dan skala dampak serta kemungkinan risiko- Menetapkan skala risiko yang dapat diterima
Keluaran	: <ul style="list-style-type: none">- Skala dampak dan kemungkinan- Skala risiko yang dapat diterima
Pelaksana/ Pihak Terkait	: <ul style="list-style-type: none">- Unit Pemilik Risiko Tingkat Pemerintah Daerah, Eselon 2, 3 dan 4- Fasilitator
Waktu	: <ul style="list-style-type: none">- Penyusunan RRMD- Direvisi/dimutakhirkan setiap tahun pada saat penyusunan KUA/PPAS
Sumber data utama	: <ul style="list-style-type: none">- Pedoman Penilaian Risiko- CSA/FGD

a) Menetapkan kriteria dan skala dampak serta kemungkinan risiko.

Penetapan skala dampak dan kemungkinan agar mengacu kepada pedoman ini, sebagaimana telah disajikan pada lampiran Bab II. Selain itu, penetapan kriteria dan skala dampak serta kemungkinan dapat ditetapkan melalui FGD.

b) Menetapkan tingkat risiko yang dapat diterima.

Tingkat risiko dapat ditentukan melalui perhitungan skala nilai risiko dan matriks analisis risiko sebagaimana telah disajikan pada lampiran Bab II pedoman ini.

c) Menuangkan kesepakatan yang dihasilkan dalam suatu dokumen.

Semua kesepakatan yang diperoleh agar dituangkan ke dalam dokumen. Hasil kesepakatan akan dijadikan acuan dalam tahap-tahap berikutnya.

d) Menyiapkan . . .

d) Menyiapkan bahan-bahan

Untuk mendukung pelaksanaan penilaian risiko, perlu dipersiapkan bahan-bahan misalnya bagan alur proses kerja, peraturan perundang-undangan, struktur organisasi, hasil penilaian atas lingkungan pengendalian, formulir kertas kerja penilaian risiko, dan sebagainya.

b. Identifikasi Risiko

Dalam tahapan ini, berbagai risiko yang mengancam pencapaian tujuan diidentifikasi sesuai dengan tahapan prosesnya. Risiko yang diidentifikasi merupakan kejadian yang mengancam pencapaian tujuan. Risiko dapat diidentifikasi melalui peristiwa yang sudah pernah terjadi atau peristiwa yang diperkirakan akan terjadi. Pada tahap identifikasi risiko, selain pernyataan risiko, juga disampaikan atribut risiko antara lain kode risiko, pemilik risiko, penyebab risiko, sumber risiko, sifat penyebab risiko apakah dapat dikendalikan (*controllable*) atau tidak dapat dikendalikan (*uncontrollable*) oleh pemilik risiko, dampak risiko, serta penerima dampak risiko.

Contoh kode risiko yang digunakan dalam pedoman ini menggambarkan tingkat risiko, tahun pelaksanaan penilaian risiko, jenis urusan, entitas/ Perangkat Daerah yang menilai, dan nomor urut risiko di entitas/ Perangkat Daerah. Contoh Kode Risiko adalah sebagai berikut :

Tingkat Risiko	Tahun Pelaksanaan Penilaian Risiko	Jenis Risiko	Entitas/ Perangkat Daerah yang Menilai	Nomor urut risiko di Entitas/ Perangkat Daerah	Kode
RSO	19	00	05	01	RSO.19.00.05.01

- RSO

= Kode Jenis Risiko untuk Risiko Strategis Perangkat Daerah
- 19

= Tahun pelaksanaan penilaian risiko adalah 2019
- 00

= kode urusan wajib/pilihan (untuk risiko strategis Perangkat Daerah dan Operasional) atau tujuan strategis (untuk risiko strategis Pemerintah Daerah).
- 05

= Kode Pemerintah Daerah yang menilai (untuk risiko strategis Pemerintah Daerah) atau kode Perangkat Daerah yang menilai (untuk risiko strategis Perangkat Daerah dan Operasional)
- 01

= Nomor urut risiko

Penjelasan . . .

Penjelasan pengkodean selengkapnya disajikan sebagaimana form 5.

Identifikasi risiko urusan dilakukan sebagai berikut :

- 1) Mengenali proses dan tahapan penyelenggaraan pemerintahan/program/kegiatan/urusan;
- 2) Identifikasi kejadian risiko selain mendasarkan pada permasalahan yang pernah terjadi dalam setiap tahapan, juga mendasarkan kepada kejadian yang mungkin terjadi dan menghambat pencapaian tujuan. Teknik Identifikasi risiko urusan wajib/pilihan yang digunakan dalam pedoman ini menggunakan CSA/FGD.

Form 3.a
Contoh Kode Risiko

Tingkat Risiko	Tahun Pelaksanaan Penilaian Risiko	Jenis Risiko	Entitas/Perang kat Daerah yangMenilai	Nomor urut di Entitas/ Perangkat Daerah	Kode
RSP	19	01	01	01	RSP.19.01.01.01
RSO	19	02	05	01	RSO.19.02.05.01
ROO	19	03	25	01	ROO.19.03.25.01

Tingkat Risiko, terdiri dari 3 huruf sebagai berikut

- RSP Strategis Pemerintah Daerah
- RSO Strategis Perangkat Daerah
- ROO Operasional Perangkat Daerah

Jenis Risiko menggambarkan urusan Pemerintah Daerah terdiri dari 2 angka sebagai berikut

- 01 Pendidikan

02 Kesehatan

03 PU dan Tata Ruang

04 Perumahan dan Kawasan Permukiman

05 Ketentraman, Ketertiban Umum, dan Perlindungan Masyarakat

06 Sosial

07 Tenaga Kerja

08 Pemberdayaan Perempuan & Pelindungan Anak

09 Pangan

10 Pertanahan

11 Lingkungan Hidup

12 Administrasi kependudukan dan pencatatan sipil

13 Pemberdayaan masyarakat dan desa

14 Pengendalian penduduk dan keluarga berencana

15 Perhubungan

16 Komunikasi dan informatika

17 KUKM

18 Penanaman Modal

19 Kepemudaan dan olah raga

20 Statistik
- 21 Persandian

22 Kebudayaan

23 Perpustakaan

24 Kearsipan

25 Kelautan dan perikanan

26 Pariwisata

27 Pertanian

28 Kehutanan/ Perkebunan

29 Energi dan sumber daya mineral

30 Perdagangan

31 Perindustrian

32 Transmigrasi

33 Penyusunan Kebijakan dan Koordinasi Administratif

34 Administrasi Kesekretariatan DPRD

35 Pembinaan dan Pengawasan

36 Perencanaan pembangunan, litbang

37 Keuangan dan Pendapatan

38 Kepegawaian dan Pengembangan SDM

39 Bencana

40 Politik

99 Lainnya

Entitas yang menilai terdiri dari 2 angka sebagai berikut:

01	Pemerintah Daerah	18	Dinas Perhubungan
02	Sekretariat Daerah	19	Dinas Komunikasi dan Informatika
03	Sekretariat DPRD	20	Dinas Perdagangan dan Koperasi Usaha Kecil Menengah
04	Inspektorat Daerah	21	Dinas Penanaman Modal dan Pelayanan Perizinan Terpadu Satu Pintu
05	Dinas Pendidikan	22	Dinas Pariwisata
06	Dinas Kesehatan	23	Dinas Pemuda dan Olah Raga
07	Dinas Pekerjaan Umum dan Penataan Ruang	24	Dinas Perindustrian
08	Dinas Perumahan Rakyat dan Kawasan Permukiman	25	Dinas Perpustakaan dan kearsipan
09	Satuan Polisi Pamong Praja	26	Dinas Pertanian
10	Dinas Sosial	27	Dinas Perikanan
11	Dinas Ketenagakerjaan	28	Badan Perencanaan Pembangunan Daerah
12	Dinas Pemberdayaan Perempuan dan Perlindungan Anak	29	Badan Pengelolaan keuangan, Pendapatan an Aset Daerah
13	Dinas Ketahanan Pangan	30	Badan Kepegawaian Daerah
14	Dinas Lingkungan Hidup	31	Badan Penanggulangan Bencana Daerah
15	Dinas Kependudukan dan Pencatatan Sipil	32	Kantor Kesatuan Bangsa dan Politik
16	Dinas Pemberdayaan Masyarakat dan Desa	33	RSUD
17	Dinas Pengendalian Penduduk dan Keluarga Berencana	99	Lainnya

Oleh karena itu, pemilihan peserta CSA/FGD juga agar mempertimbangkan kedua hal tersebut di atas. Peserta CSA/FGD untuk penilaian risiko tingkat strategis pemerintah daerah adalah Bupati dan Kepala Perangkat Daerah, peserta CSA/FGD untuk penilaian risiko strategis (entitas) Perangkat Daerah adalah Kepala Perangkat Daerah dan Kabag/Kabid Perangkat Daerah, dan peserta CSA/FGD tingkat operasional Perangkat Daerah adalah Kepala Perangkat Daerah Kabag/Kabid Perangkat Daerah serta Kasubbag/Kasi. Selain itu, dalam CSA/FGD sebaiknya melibatkan fasilitator (Tim BPKP, Komite Pengelolaan Risiko, Inspektorat, atau pihak lain yang berkompeten) dan pegawai yang bertugas untuk mencatat proses pelaksanaan CSA/FGD.

sebagai contoh, pelaksanaan CSA identifikasi risiko pada Kab XYZ dilakukan sebagai berikut :

- 1) Masing-masingpesertamenyampaikanrisikorisikoyang dapat menghambat pencapaian tujuan/sasaran terpilih;
- 2) Risiko-risikoyangdisampaikanpesertadiketik dan ditampilkan pada layarLCD;
- 3) Seluruh risiko divalidasi dan dievaluasi bersama-sama peserta;
- 4) Menetapkan dan menyepakati risiko sesuai hasil diskusi;
- 5) Mendiskusikan dengan peserta atribut-atribut risiko (pemilikrisiko, penyebab risiko, sumber risiko, sifat penyebab risiko apakah dapat dikendalikan (*controllable*) atau tidak dapat dikendalikan (*uncontrollable*) oleh pemilik risiko, dampak risiko, serta penerima dampak risiko).

Hasil identifikasi risiko pada Urusan Wajib Kesehatan pada Kab XYZ dengan langkah tersebut adalah sebagai berikut :

1) Risiko Strategis Pemerintah Daerah

Identifikasi Risiko Strategis Pemerintah Daerah dilakukan untuk mengidentifikasi kemungkinan kejadian yang dapat mengancam pencapaian tujuan strategis pemerintah daerah.

Tujuan /Sasaran Strategis Pemerintah Daerah yang akan dilakukan pengelolaan risiko : Meningkatnya derajat kesehatan masyarakat.

Selanjutnya berdasarkan CSA/FGD telah teridentifikasi Risiko Strategis Pemerintah Daerah :

- a) Penerapan Perilaku Hidup Bersih Sehat (PHBS) rendah;
- b) Pelayanan kesehatan belum memenuhi SPM Bidang Kesehatan.

Contoh Formulir Kertas Kerja Identifikasi Risiko Strategi Pemerintah Daerah disajikan pada form 6.

Form 3.b

Contoh Formulir Kertas Kerja Identifikasi Risiko Strategis Pemerintah Daerah

Nama Pemerintah Daerah : Pemerintah Kab XYZ, Provinsi ABC Nama Perangkat Daerah : Dinas Kesehatan Tahun Penilaian 2018 Periode yang dinilai : Periode RPJMD (Tahun 2019-2023) Urusan Pemerintahan : Urusan Wajib Pelayanan Dasar Bidang Kesehatan											
No	Tujuan/Sasaran Strategis	Indikator Kinerja	Risiko			Sebab		C/UC	Dampak		
			Uraian	Kode	Pemilik	Uraian	Sumber		Uraian	Pihak yang Terkena	
				Risiko							
a	b	c	d	e	f	g	h	i	j	k	
	Tujuan Strategis Pemerintah Daerah 1: Meningkatkan derajat kesehatan masyarakat										
	Sasaran 3.2.2 Meningkatnya kualitas kesehatan masyarakat	Usia Harapan Hidup	Penerapan Perilaku Hidup Bersih Sehat (PHBS) rendah	RSP.1 9.01.02 .01	Kepala Daerah	Belum tersedianya Sanitasi Total Berbasis Masyarakat (STBM) (Tidak termasuk prioritas anggaran)	Internal	C	1. Angka kejadian Penyakit Tidak Menular (PTM) tinggi 2. Angka kejadian Penyakit Menular tinggi 3. Angka <i>stunting</i> tinggi	Kepala Daerah Masyarakat Perangkat Daerah Terkait	

		Pelayanan kesehatan belum memenuhi SPM Bidang Kesehatan	RSP.1 9.01.02 .01	Kepala Daerah	1. Sarana prasarana belum memadai (Puskesmas PONED tidak tersedia, 2. Jumlah tenaga kesehatan belum memadai (Tenaga laboratorium, dokter, tenaga kesehatan	Internal	C	AKI tinggi AKB tinggi Akibat Peningkatankasusgizi buruk Kasus HIV meningkat Kasus TB meningkat Angka kejadian Penyakit Tidak Menular (PTM) tinggi Angka, kejadian Penyakit Menular tinggi Angka stunting tinggi	Kepala Daerah Masyarakat Perangkat Daerah Terkait
--	--	---	-------------------------	---------------	---	----------	---	---	---

Keterangan :

Kolom a diisi dengan nomor urut

Kolom b diisi dengan tujuan strategis urusan wajib sebagai mana tercantum dalam RPJMD/Renstra Kolom c diisi dengan indikator kinerja tujuan strategis

Kolom d diisi dengan uraian peristiwa yang merupakan risiko

Kolom e diisi dengan Kode risiko

Kolom f diisi dengan Pemilik risiko, pihak/unit yang bertanggung jawab/ berkepentingan untuk mengelola risiko

Kolom g diisi dengan penyebab timbulnya risiko. Untuk mempermudah identifikasi sebab risiko, sebab risiko bisa dikategorikan ke dalam : *Man, Money, Method, Machine*, dan *Material* Kolom h diisi dengan sumber risiko (eksternal/internal)

Kolom i diisi dengan C, jika unit kerja mampu untuk mengendalikan penyebab risiko, atau UC jika unit kerja tidak mampu mengendalikan risiko

Kolom j diisi dengan uraian akibat yang ditimbulkan jika risiko benar-benar terjadi. Untuk mempermudah identifikasi dampak risiko, dampak risiko bisa dikategorikan ke dalam: *Keuangan, Kinerja, Reputasi dan Hukum*

Kolom k diisi dengan pihak/unit yang menderita/terkena dampak jika risiko benar-benar terjadi

Hal-hal yang perlu diperhatikan dalam penyusunan risiko strategis Pemerintah Daerah :

- a) Risiko strategis Pemerintah Daerah dapat merupakan risiko yang disebabkan kelemahan pengendalian yang menjadi tanggung jawab Bupati/ tingkat Pemerintah Daerah (misal: peraturan/ monitoring dan lain-lain).
- b) Pengendalian yang nantinya dirancang merupakan tanggung jawab Bupati, atau hanya bisa dilakukan oleh Bupati.
- c) Risiko strategis Pemerintah Daerah dapat berupa potensi kondisi yang memerlukan pengendalian di tingkat Pemerintah Daerah untuk memastikan/membantu pencapaian tujuan strategis Perangkat Daerah terkait, misal dalam bentuk peraturan/keputusan/SE Bupati atau pemantauan oleh Bupati.
- d) Risiko strategis Pemerintah Daerah dapat berupa faktor- faktor di luar pencapaian tujuan strategis Perangkat Daerah yang dapat mengganggu pencapaian tujuan strategis Pemerintah Daerah.
- e) Perlu melibatkan Perangkat Daerah yang terkait dengan tujuan strategis yang dipilih untuk menjaring permasalahan pencapaian tujuan strategis/ operasional Perangkat Daerah yang memerlukan penanganan/ tindakan oleh Bupati.
- f) Risiko strategis Pemerintah Daerah dapat berupa risiko yang menurut Bupati merupakan risiko yang penting, sehingga diperlukan langkah pengendalian oleh Bupati.
- g) Risiko strategis Pemerintah Daerah disetujui/divalidasi Bupati.

2) Risiko Strategis (Entitas) Perangkat Daerah

Identifikasi Risiko strategis (entitas) Perangkat Daerah dilakukan untuk mengidentifikasi kejadian yang dapat mengancam pencapaian tujuan strategis (entitas) Perangkat Daerah yang terkait dengan tujuan strategis Pemerintah Daerah yang dipilih pada tahap penetapan konteks strategis Pemerintah Daerah.

Sebagaimana dicontohkan bahwa Dinas Kesehatan Kab XYZ telah menetapkan konteks/tujuan strategis (entitas) Perangkat Daerah Urusan Wajib Kesehatan yang akan dilakukan penilaian risiko.

Tujuan/Sasaran Strategis Dinas Kesehatan yang akan dilakukan pengelolaan risiko terkait Urusan Wajib Kesehatan : Tujuan Strategis Meningkatkan derajat kesehatan masyarakat dan Sasaran Strategis Meningkatkan Keselamatan Ibu, Bayi, Anak dan Reproduksi.

Selanjutnya berdasarkan CSA, telah teridentifikasi Risiko Strategis (Entitas) Dinas Kesehatan :

- a) Penggunaan layanan kesehatan rendah (Persalinan tidak dilakukan pada faskes, kunjungan ibu hamil tidak teratur).
- b) Kualitas pelayanan APN tidak sesuai SPM Kesehatan;
- c) Sarana pendukung ANC kurang memadai;
- d) Mutasi tenaga kesehatan terlatih.

Contoh...

Contoh Formulir kertaskerjaIdentifikasiRisikoStrategis Perangkat Daerah dapat disajikan sebagaimana form 3.c.

Hal-hal yang perlu diperhatikan dalam penyusunan risiko strategis Perangkat Daerah sebagai berikut:

- a) Risiko strategis Perangkat Daerah dapat berupa risiko yang disebabkan kelemahan pengendalian yang menjadi tanggung jawab kepala Perangkat Daerah (Kebijakan kepala Perangkat Daerah /SOP Perangkat Daerah, monitoring kepala Perangkat Daerah dll) – Pengendalian yang nantinya dirancang merupakan tanggung jawab yang dilakukan oleh kepala Perangkat Daerah.
- b) Risiko strategis Perangkat Daerah dapat berupa potensi kondisi yang memerlukan pengendalian di tingkat Perangkat Daerah (Kebijakan kepala Perangkat Daerah
- c) /SOP Perangkat Daerah, monitoring kepala Perangkat Daerah dll) untuk memastikan/membantu pencapaian tujuan strategis Perangkat Daerah terkait.
- d) Risiko strategis Pemerintah Daerah dapat berupa faktor- faktor di luar pencapaian tujuan operasional Perangkat Daerah yang dapat mengganggu pencapaian tujuan strategis Perangkat Daerah.
- e) Perlu melibatkan Kabid/pegawai yang terkait dengan tujuan strategis Perangkat Daerah yang dipilih untuk menjangkapermasalahanpencapantujuan strategis/operasional Perangkat Daerah yang memerlukan penanganan/tindakan oleh kepala Perangkat Daerah.
- f) Risiko strategis Perangkat Daerah dapat berupa risiko yang menurut kepala Perangkat Daerah merupakan risiko yang penting, sehingga diperlukan langkah pengendalia oleh kepala Perangkat Daerah.
- g) Risiko strategis Perangkat Daerah disetujui/divalidasi oleh Kepala Perangkat Daerah.

Form 3.c

Contoh Formulir Kertas Kerja Identifikasi Risiko Strategis Perangkat Daerah

Nama Pemerintah Daerah : Pemerintah Kab XYZ, Provinsi ABC Nama Perangkat Daerah : Dinas Kesehatan Tahun Penilaian : 2018 Periode yang dinilai : Periode Renstra (Tahun 2019-2023) Tujuan Strategis : Meningkatkan derajat kesehatan masyarakat Sasaran Pemerintahan : Urusan Wajib Pelayanan Dasar Bidang : Bidang Kesehatan										
No	Tujuan/Sasaran Strategis	Indikator Kinerja	Risiko			Sebab		C/UC	Dampak	
			Uraian	Kode	Pemilik	Uraian	Sumber		Uraian	Pihak yang Terkena
				Risiko						
a	b	c	d	e	f	g	h	i	j	k
1	Tujuan: Meningkatkan derajat kesehatan masyarakat									
	Sasaran Strategis Perangkat Daerah: Meningkatkan keselamatan Bayi, Anak dan Reproduksi	1. Angka Kematian Ibu Melahirkan Per 100.000 Kelahiran Hidup	Penggunaan layanan Kesehatan rendah (Persalinan tidak dilakukan pada faskes, kunjungan ibu hamil tidak teratur)	RSO.1 9. 02.02. 01	Kepala Dinas Kesehatan	Kurangnya Sosialisasi Kesehatan Keterlibatan lintas program lintas sektor (Posyandu, RT/RW, Lurah, Kecamatan, Perangkat Daerah terkait) rendah	Internal	C	Ibu hamil tidak mengetahui prosedur pelayanan dan tanda-tanda bahaya kehamilan	Dinkes RSUD Masyarakat
		2. Angka Kematian Bayi (AKB) Per 1000 Kelahiran Hidup								

		3. Angka Kematian Balita (AKaBa) Per 1000 Kelahiran Hidup	Kualitas pelayanan APN tidak sesuai SPM Kesehatan	RSO.1 9. 02.02. 02	Kepala Dinas Kesehatan	Kompetensi tenaga kesehatan tentang APN (bidan, dokter) rendah (TentangSDIDT K MTBS, neo natal esensial)	Internal	C	Kepuasan masyarakat rendah kualitas dan efektivitas pelayanan rendah	Dinkes RSUD Masyarakat
		4. Cakupan Pertolongan Persalinan oleh Tenaga Kesehatan yang memiliki Kompetensi Kebidanan	Sarana pendukung ANC kurang memadai	RSO.1 9. 02.02. 03	Kepala Dinas Kesehatan	- Alat pendukung ANC tidak dikalibrasi - Regen dan alat pendukung ANC kurang - Tenaga laboratorium di	Internal	C	Kualittas dan efektivitas pelayanan rendah Kepuasan masyarakat rendah	Dinkes RSUD Masyarakat
		5. Cakupan Pelayanan Kesehatan Bayi	Mutasi tenaga kesehatan terlatih	RSO.1 9. 02.02. 04	Kepala Dinas Kesehatan	Sistem kepegawaian	Internal	UC	Kualittas dan efektivitas pelayanan rendah Kepuasan masyarakat rendah	Dinkes RSUD Masyarakat

3) Risiko Operasional

Identifikasi Risiko Operasional dilakukan untuk mengidentifikasi kemungkinan kejadian yang dapat mengancam pencapaian tujuan kegiatan Perangkat Daerah.

Dicontohkan bahwa Dinas Kesehatan Kab XYZ telah menetapkan konteks/tujuan operasional Perangkat Daerah Urusan Wajib Pelayanan Dasar Bidang Kesehatan yang akan dilakukan penilaian risiko.

Kegiatan Dinas Kesehatan yang akan dilakukan penilaian risiko terkait Urusan Wajib Pelayanan Dasar Bidang Kesehatan: Jaminan Persalinan (DAK non fisik). Tujuan Kegiatan tersebut adalah: Peningkatan Keselamatan Ibu Melahirkan dan Anak.

Selanjutnya berdasarkan CSA, telah teridentifikasi Risiko Operasional Dinas Kesehatan :

- a) Pertanggungjawaban tidak tepat waktu;
- b) Pengadministrasian tidak tepat waktu;
- c) Laporan Realisasi Keuangan Triwulan: Kesulitan mengumpulkan administrasi syarat pencairan, yaitu kelengkapan klaim, berupa dokumentasi.
- d) Kegagalan mengidentifikasi permasalahan.

Contob Formulir kertas kerja Identifikasi Risiko Operasional Perangkat Daerah disajikan sesuai form 3.d.

Contoh Formulir Kertas Kerja Identifikasi Risiko Operasional/Kegiatan Perangkat Daerah

Nama Pemerintah daerah : Pemerintah Kab XYZ, Provinsi ABC Nama Perangkat Daerah: Dinas Kesehatan Tahun Penilaian : 2018 Periode yang dinilai : 2019 Tujuan Strategis : Meningkatkan derajat kesehatan masyarakat Sasaran strategis Perangkat Daerah : Meningkatkan derajat kesehatan masyarakat Urusan Pemerintahan : Urusan Wajib Pelayanan Dasar Bidang Kesehatan											
No	Kegiatan	Indikator Keluaran	Risiko				Sebab*)		C/UC	Dampak**)	
			Tahap	Uraian	Kode	Pemilik	Uraian	Sumber		Uraian	Pihak yang Terkena
					Risiko						
a	b	c	d	e	f	g	h	i	j	k	l
1	Jaminan Persalinan (DAK NON FISIK)	Terbayar kanya Jaminan	Pertanggungjawaban	Pertanggungjawaban tidak tepat waktu	ROO.19.02.02.01	Kepala Dinas Kesehatan / Kepala Bidang Kesmas	Berkas dokumentasi pasien terlambat dilengkapi oleh rumah sakit	Eksternal	UC	Pembayaran tidak dapat segera direalisasikan	Kepala Der Rumah sal Masyarakat
			Penatausahaan	Pengadministrasian tidak tepat waktu	ROO.19.02.02.02	Kepala Dinas Kesehatan / Kepala Bidang Kesmas	Berkas dokumentasi pasien terlambat dilengkapi oleh rumah sakit	Eksternal	UC	Pembayaran tidak dapat segera direalisasikan	Kepala Der Rumah sal Masyarakat
			Pelaporan	Laporan Realisasi Keuangan Triwulan: Kesulitan mengumpulkan administrasi syarat pencairan, yaitu kelengkapan klaim, berupa	ROO.19.02.02.03	Kepala Dinas Kesehatan / Kepala Bidang Kesmas	Rumah Sakit (RS M. Yunus) menyampaikan klaim tidak lengkap	Eksternal	UC	Dana DAK Triwulan berikutnya tidak disalurkan oleh Kemenkeu	Kepala Der Rumah sal Masyarakat
			Pemantauan dan evaluasi	Kegagalan mengidentifikasi permasalahan	ROO.19.02.02.04	Kepala Dinas Kesehatan / Kepala Bidang	Evaluasi dilakukan terbatas pada output (jumlah bumil miskin)	Internal	C	Anggaran Jampersal tidak terserap 100%	Dinas Kesehata

						Kesmas	yang belum mempunyai jaminan kesehatan lainnya terlayani				
2	Pemberian Layanan	Terlaksananya Kegiatan	Perencanaan	Data Ibu hamil miskin yang belum memiliki jaminan kesehatan lainnya dari kecamatan dan kelurahan belum ada	ROO.19.02.02.05	Kepala Dinas Kesehatan / Kepala Bidang Kesmas	Kurangnya koordinasi dengan Dinas Sosial	Internal	C	Perencanaan kurang tepat	Kepala Daerah Rumah sakit Masyarakat
				Perhitungan kebutuhan dana tidak tepat	ROO.19.02.02.06	Kepala Dinas Kesehatan / Kepala Bidang Kesmas	Tidak ada database	Internal	C	Terhambatnya pelayanan	Kepala Daerah Rumah sakit Masyarakat
			Pelaksanaan	Adanya pasien yang masih dikenakan biaya oleh RS/Bidan (<i>double claim</i>)	ROO.19.02.02.07	Kepala Dinas Kesehatan / Kepala Bidang Kesmas	Tidak ada database	Internal	C	Rendahnya kepuasan masyarakat	Kepala Daerah Rumah sakit Masyarakat
			Pelaksanaan	Proses cross check data dengan BPJS dan Jamkeskot yang membutuhkan waktu lama	ROO.19.02.02.08	Kepala Dinas Kesehatan / Kepala Bidang Kesmas	Kurangnya kordinasi	Internal	C	Terhambatnya pelayanan	Kepala Daerah Rumah sakit Masyarakat

c. Analisis Risiko

1) Melakukan analisis dampak dan kemungkinan risiko

Setelah Risiko urusan wajib/pilihan teridentifikasi dan disepakati, langkah berikutnya adalah melakukan analisis risiko urusan wajib/pilihan.

Sebagai contoh, analisis risiko atas Urusan Wajib pelayanan Dasar bidang Kesehatan pada Kab XYZ dilakukan melalui metode CSA. Berdasarkan risiko yang telah diidentifikasi, masing-masing peserta diminta memberikan skor terhadap dampak dan kemungkinan sesuai dengan skala yang disepakati dengan cara menuliskan di selembar kertas. Selanjutnya nilai dampak dan kemungkinan dari seluruh peserta dijumlahkan dan dibagi dengan total peserta untuk mendapatkan rata-rata skor dampak dan kemungkinan risiko. Contoh Formulir Hasil Analisis Risiko, sebagaimana form 4.

Form 4
Formulir Hasil Analisis Risiko

Nama Pemda		: Pemerintah Kab XYZ, Provinsi ABC Tahun			
Penilaian		: 2018			
Tujuan Strategis		: Meningkatkan derajat kesehatan masyarakat			
Urusan Pemerintahan		: Urusan Wajib Pelayanan Dasar Bidang Kesehatan			
No.	"Risiko" yang Teridentifikasi	Kode Risiko	Analisis Risiko		
			Skala Dampak*)	Skala Kemungkinan*)	Skala Risiko
a	b	c	d	e	f=dxe
I Risiko Strategis					
1	Penerapan Perilaku Hidup Bersih Sehat (PHBS) rendah	RSP.19.01.01.01	3	3	9
2	Pelayanan kesehatan belum memenuhi SPM Bidang Kesehatan	RSP.19.01.01.02	4	4	16
II Risiko Strategis Perangkat Daerah 1: Dinas Kesehatan					
1	Penggunaan layanan kesehatan rendah (Persalinan tidak dilakukan pada faskes, kunjungan ibu hamil tidak teratur)	RSO.19.01.05.02	4	3	12
2	Kualitas pelayanan APN tidak sesuai SPM Kesehatan	RSO.19.01.05.03	4	4	16
3	Sarana pendukung ANC kurang memadai	RSO.19.01.05.04	4	2	8
4	Mutasi tenaga kesehatan terlatih	RSO.19.01.05.10	4	3	12
III Risiko Operasional Perangkat Daerah 1: Dinas Kesehatan					
1	Data Ibu hamil miskin yang belum memiliki jaminan kesehatan lainnya dari kecamatan dan kelurahan belum ada	ROO.19.01.05.02	4	4	16
2	Perhitungan kebutuhan dana tidak tepat	ROO.19.01.05.03	2	2	4
3	Proses cross check data dengan BPJS dan Jamkeskot yang membutuhkan waktu lama	ROO.19.01.05.04	3	2	6
4

5	Pertanggungjawaban tidak tepat waktu	ROO.19.01.05.10	4	3	12
6	Pengadministrasian tidak tepat waktu	ROO.19.01.05.11	4	2	8
7	Laporan Realisasi Keuangan Triwulan: Kesulitan mengumpulkan administrasi syarat pencairan, yaitu kelengkapan klaim, berupa dokumentasi	ROO.19.01.05.12	4	2	8
8	Kegagalan mengidentifikasi permasalahan	ROO.19.01.05.13	4	3	12

Keterangan:

Kolom a diisi dengan nomor urut

Kolom b diisi dngan risiko yang teridentifikasi sesuai lampiran 6a dan 6b

Kolom c diisi dengan kode risiko sesuai lampiran 6a dan 6b

Kolom d diisi dengan skala dampak berdasarkan perhitungan rata-rata/modus skala dampak yang diberikan peserta diskusi

Kolom e diisi dengan skala kemungkinan berdasarkan perhitungan rata-rata/modus skala kemungkinan yang diberikan peserta diskusi

Kolom f diisi dengan hasil perkalian antara skala dampak dan skala kemungkinan

Berdasarkan CSA atas skala dampak dan kemungkinan tersebut diperoleh hasil sebagaimana disajikan Matrik Analisis Risiko berikut:

Urusan Wajib Pelayanan dasar Bidang Kesehatan

MATRIKS ANALISIS RISIKO			Dampak/Konsekuensi			
			Tidak signifikan	Kecil	Besar	Sangat signifikan
Kemungkinan Terjadinya Risiko	Hampir pasti	4				RSP.19.01.01.02 RSP.19.01.05.03 ROO.19.01.05.04
	Kemungkinan besar	3			RSP.19.00.01.01	RSP.19.01.01.02 RSP.19.01.05.03 ROO.19.01.05.04 ROO.19.01.05.11
	Kemungkinan kecil	2		ROO.19.01.05.03	ROO.19.01.05.04	RSD.19.01.05.04 ROO.19.01.05.11 ROO.19.01.05.12
	Sangat jarang	1			ROO.19.01.05.09	

Keterangan :	Sangat rendah	Rendah	Tinggi	Sangat tinggi
--------------	---------------	--------	--------	---------------

2) Memvalidasi risiko

Hasil analisis risikoTingkatStrategis Pemerintah Daerah selanjutnya dikomunikasikan kepada Kepala Daerah, sedangkan Tingkat Strategis (Entitas) Perangkat Daerah dan Operasional Perangkat Daerah dikomunikasikan kepada Kepala Perangkat Daerah untuk divalidasi dan diputuskan risiko mana yang akan diprioritaskan untuk ditangani. Dalam pedoman ini, risiko dengan kriteria “sangat tinggi” dan “tinggi” akan diprioritaskan untuk ditangani.

Contoh Formulir Hasil Analisis Risiko untuk tujuan strategis “Meningkatkan derajat kesehatan masyarakat”, maka Daftar Risiko Prioritas Kab XYZ adalah sebagai berikut:

Form 5

FormulirKertasKerja Daftar RisikoPrioritas

Nama Pemda		: Pemerintah Kab XYZ, Provinsi ABC Tahun				
Penilaian		: 2018				
Tujuan Strategis		: Meningkatkan derajat kesehatan masyarakat				
Urusan Pemerintahan		: Urusan Wajib Pelayanan Dasar Bidang Kesehatan				
No	Risiko Prioritas	Kode Risiko	Skala Risiko	Pemilik Risiko	Penyebab	Dampak
a	b	c	d	e	f	g
I Risiko Strategis						
1	Pelayanan kesehatan belum memenuhi SPM Bidang Kesehatan	RSP.19.01.01.02	9	Kepala Daerah	1. Sarana prasarana belum memadai (Puskesmas PONED tidak tersedia,) 2. Jumlah tenaga kesehatan belum memadai(Tenaga laboratorium,	AKI tinggi AKB tinggi Akaba Peningkatan kasus gizi buruk Kasus HIV meningkat Kasus TB meningkat Angka kejadian Penyakit Tidak Menular (PTM) Angka kejadian Penyakit Menular tinggi Angka stunting tinggi
II Risiko Strategis Perangkat Daerah 1						
1	Sarana pendukung ANC kurang memadai	RSO.19.01.05.03	16	Kepala Dinas	- Alat pendukung ANC tidak dikalibrasi - Regan dan alat pendukung ANC kurang - Tenaga laboratorium	Kualitas pelayanan ANC tidak sesuai SPM kesehatan

III	Risiko Operasional Perangkat Daerah 1: Dinas Kesehatan					
1	Data Ibu hamil miskin yang belum memiliki jaminan kesehatan lainnya dari kecamatan dan kelurahan belum ada	ROO.19 .01.05.02	16	Kep ala Bida ng	Kurangnya koordinasi dengan Dinas Sosial	Perencanaan kurang tepat

Terhadap risiko yang akan diprioritaskan untuk ditangani, pemerintah daerah diharapkan membangun pengendalian untuk menurunkan kemungkinan munculnya risiko (*preventif*), menurunkan dampak dari risiko yang muncul(*mitigatif*), atau keduanya.

3) Mengevaluasi Pengendalian yang Ada dan yang Dibutuhkan

Ikhtisar Evaluasi Pengendalian yang Ada dan yang Dibutuhkan

Tujuan	: <ul style="list-style-type: none">- Mengidentifikasi pengendalian yang sudah ada terkait dengan risiko yang diprioritaskan untuk ditangani (dikelola)- Menilai efektivitas pengendalian yang ada- Mengidentifikasi pengendalian yang masih dibutuhkan/dibangun
Keluaran	: <ul style="list-style-type: none">- Daftar pengendalian yang ada untuk masing-masing risiko prioritas urusan wajib/pilihan- Hasil identifikasi pengendalian yang masih dibutuhkan untuk masing-masing risiko prioritas urusan wajib/pilihan
Pelaksana/Pihak Terkait	: <div>Strategis Pemerintah Daerah<ul style="list-style-type: none">- Sekda selaku Koordinator- Unit Pemilik Risiko Tingkat Eselon 2 (Kepala OPD/SKPD dan Kabag/Kabid OPD)- FasilitatorStrategis (Entitas) OPD<ul style="list-style-type: none">- Kepala OPD- Unit Pemilik Risiko Tingkat Eselon 1 dan 2- FasilitatorOperasional OPD<ul style="list-style-type: none">- Kepala OPD- Unit Pemilik Risiko Tingkat, Eselon 3 dan 4- Fasilitator</div>
Waktu	: <div>Strategis Pemerintah Daerah<ul style="list-style-type: none">- Penyusunan RPJMD- Direvisi/ dimutakhirkan setiap tahun pada saat penyusunan KUA/PPASStrategis (Entitas) OPD<ul style="list-style-type: none">- Pada saat penyusunan Renstra OPD- Direvisi/ dimutakhirkan setiap tahun pada saat penyusunan RKA-OPDOperasional OPD<ul style="list-style-type: none">- Pada saat penyusunan RKA-OPD</div>
Sumber data utama	: CSA/FOD

Penilaian terhadap pengendalian yang ada mencakup penilaian kebijakan dan prosedur yang dimiliki instansi pemerintah dalam rangka mengelola risiko yang diprioritaskan. Kebijakan dan prosedur yang ada tersebut selanjutnya dinilai efektivitasnya. Pengendalian dinyatakan tidak efektif antara lain jika :

- a) Kebijakan dan Prosedur pengendalian sudah dilakukan, namun belum mampu menangani risiko yang teridentifikasi;
- b) Prosedur pengendalian belum dilaksanakan;
- c) Kebijakan belum diikuti dengan prosedur baku yang jelas;
- d) Kebijakan dan prosedur yang ada tidak sesuai dengan peraturan di atasnya.

Sebagai contoh, dalam Penilaian Risiko Operasional Dinas Kesehatan pada Kab XYZ, langkah ini dilakukan sebagai berikut :

- a) Risiko Operasional : Data Ibu hamil miskin yang belum memiliki jaminan kesehatan lainnya dari kecamatan dan kelurahan belum ada.
 - (1) Kebijakan yang sudah ada untuk menangani risiko ini adalah Juknis Penggunaan DAK Non Fisik (Permenkes Nomor 3 Tahun 2019).

Penilaian . . .

- (2) Penilaian efektifitas pengendalian yang ada dan kelemahan pengendalian (celah pengendalian). Celah pengendalian ini contohnya seperti pengendalian yang ada belum mampu menangani risiko yang ada, pengendalian yang ada tidak sesuai dengan peraturan diatasnya, pengendalian belum diikuti dengan prosedur baku yang jelas, pengendalian belum dilaksanakan, atau pengendalian masih lemah (masih ada risiko lain yang timbul).
- (3) Mengidentifikasi pengendalian yang masih dibutuhkan Beberapa kebijakan yang masih perlu dibangun oleh Pemerintah Kab XYZ untuk menangani risiko pada Urusan Wajib Kesehatan antara lain adalah Evaluasi atas Implementasi (Permenkes Nomor 3 Tahun 2019).
- (4) Penetapan penanggungjawab pengendalian yang dibutuhkan Penanggung jawab pengendalian yang dibutuhkan terdiri dari pihak-pihak yang berkompeten, berwenang, dan terkait dalam membangun pengendalian, yaitu Kepala Bidang.

Ikhtisar Penyusunan RTP	
Tujuan	<ul style="list-style-type: none">- Mengidentifikasi Rencana Tindak Pengendalian (RTP) untuk mengatasi kelemahan lingkungan pengendalian- Mengidentifikasi RTP untuk mengatasi risiko pada tingkat strategis pemerintah daerah, tingkat strategis (entitas) OPD, dan tingkat operasional OPD
Keluaran	<ul style="list-style-type: none">- Daftar Rencana Tindak Pengendalian untuk Mengatasi Risiko- Rekapitulasi RTP
Pelaksana/Pihak Terkait	<p>Strategis Pemerintah Daerah</p> <ul style="list-style-type: none">- Kepala Daerah- Sekda selaku kordinator- Unit Pengelola Risiko Pemda (Kepala daerah dan kepala OPD/SKPD)- Fasilitator <p>Strategis (Entitas) OPD</p> <ul style="list-style-type: none">- Kepala OPD- Unit Pemilik Risiko Tingkat eselon 1 atau 2 (Kepala OPD/SKPD dan Kabag/kabid)- Fasilitator (opsional) <p>Operasional OPD</p> <ul style="list-style-type: none">- Kepala OPD- Unit Pemilik Risiko Tingkat Eselon 3 atau 4 OPD- Fasilitator (opsional)
Waktu	<p>Strategis Pemerintah Daerah</p> <ul style="list-style-type: none">- Penyusunan RPJMD- Direviu/ dimutakhirkan setiap tahun pada saat penyusunan KUA/PPAS <p>Strategis (Entitas) OPD</p> <ul style="list-style-type: none">- Pada saat penyusunan Renstra OPD- Direviu/ dimutakhirkan setiap tahun pada saat penyusunan RKA-OPD <p>Operasional OPD</p> <ul style="list-style-type: none">- Pada saat penyusunan RKA-OPD
Sumber data utama	CSA/FGD

4) Menyusun Rencana Tindak Pengendalian.

RTP merupakan kebijakan/prosedur yang akan dibuat untuk membangun pengendalian yang diperlukan guna mengatasi kelemahan lingkungan pengendalian intern dan mengatasi risiko prioritas yang sudah teridentifikasi.

Langkah . . .

Langkah kerja penyusunan RTP dapat digambarkan sebagai berikut :



- a) Merumuskan Tindakan untuk Mengatasi Kelemahan Lingkungan Pengendalian.

Berdasarkan kelemahan lingkungan pengendalian yang telah teridentifikasi, dibuat RTP lingkungan pengendalian.

Sebagai contoh, berdasarkan kelemahan lingkungan pengendalian intern yang disajikan dalam lampiran form 2, selanjutnya disusun Rencana Tindak Perbaikan untuk Lingkungan Pengendalian sebagaimana sebagai berikut:

Form 6

RencanaTindakPengendalianUntukLingkunganPengendalian

Nama Pemerintah Daerah : Pemerintah Kab XYZ				
Tahun Penilaian : 2018				
No.	Kondisi Lingkungan Pengendalian yang Kurang Memadai	Rencana Tindak Perbaikan Lingkungan Pengendalian	Penanggung jawab	Target Waktu Penyelesaian
a	b	c	d	e
I Penegakan Integritas dan Nilai Etika				
1	Banyak terjadi pencopotan/mutasi pejabat daerah karena tersangkut kasus hukum	Analisis/kajian kelemahan pengendalian kepatuhan hukum	Inspektorat	Triwulan II 2019
II Komitmen Terhadap Kompetensi				
1	Pegawai belum ditempatkan sesuai dengan kompetensi dan pengalamani	Penyusunan peta kompetensi dan perbaikan SOP penempatan pegawai	BKPSDM	Triwulan III 2019

2	Kualifikasi dan kompetensi Dokter serta tenaga kesehatan di RSUD Kab XYZ belum memenuhi kebutuhan akan pemberian pelayanan kesehatan di Era JKN	Recruitmen dokter dan tenaga kesehatan	Dinas kesehatan	Triwulan III 2019
III Kepemimpinan yang kondusif				
1	Pimpinan belum menetapkan kebijakan pengelolaan risiko	Penyusunan kebijakan pengelolaan risiko	Sekda	Triwulan I 2019
2	Rencana strategis dan rencana kerja pemda belum menyajikan informasi mengenai risiko	Penilaian risiko rencana strategis dan rencana kerja	Sekda, BPPD	Triwulan I 2019
3	Pelayanan pasien BPJS di Kab XYZ belum optimal dan terdapat regulasi Dinas Kesehatan Kab XYZ tidak berjalan sebagaimana mestinya yaitu ketentuan mengenai praktek Dokter	Evaluasi pemberian layanan dan kepatuhan regulasi	Inspektorat	Triwulan I 2019
IV Penyusunan dan Penerapan Kebijakan yang Sehat tentang Pembinaan SDM				
1	Pemda belum menginternalisasi budaya sadar risiko	Sosialisasi budaya risiko pada setiap rapat bulanan	Sekda	Setiap bulan
2	Belum terdapat pemberian reward dan/atau punishment atas pengelolaan risiko	Kajian rancangan pemberian reward dan/atau punishment atas pengelolaan risiko	BKPSDM	Triwulan I 2019
3	Evaluasi kinerja pegawai belum dipertimbangkan dalam perhitungan penghasilan	Kajian rancangan perhitungan hasil kinerja terhadap penghasilan	BKPSDM	Triwulan I 2019
4	Anggaran pengembangan SDM belum memadai	Kebijakan efisiensi penggunaan anggaran	BKPSDM	Triwulan I 2019

5	Pemerintah Kab XYZ belum memiliki strategi dalam pemenuhan dan pendistribusian SDM kesehatan di	Penyusunan strategi pemenuhan dan pendistribusian SDM kesehan (Rekomendasi BPK)	Dinas kesehatan	Triwulan II 2019
6	Pemenuhan tenaga kesehatan di RSUD Kab XYZ belum memperhatikan tingkat kebutuhan dalam pemberian	Perbaikan sistem Pemenuhan tenaga kesehatan di RSUD KabXYZ	RSUD Kab XYZ	Triwulan II 2019
V Perwujudan Peran APIP yang Efektif				
1	Inspektorat Daerah belum melakukan audit kinerja atas	Perbaikan prosedur pengawasan	Inspektorat	Triwulan I 2019
	penyelenggaraan urusan kesehatan dalam tingkat strategis	kinerja dan oenyusunan PKPT inspektorat		

b) Merumuskan Kegiatan Pengendalian yang Dibutuhkan dalam Rangka Mengatasi Risiko.

RTP atas risiko dimaksudkan untuk menentukan pengendalian yang diperlukan dalam mengatasi risiko. Dalam menentukan pengendalian yang akan dibangun perlu memperhatikan respon risiko. Respon risiko membantu instansi pemerintah dalam memfokuskan kegiatan pengendalian yang diperlukan untuk memastikan bahwa kegiatan pengendalian dilakukan dengan tepat. Respon risiko terdiri dari beberapa pilihan, yaitu:

(1) Menghindari risiko (*avoid*)

Menghindari risiko dilakukan dengan cara tidak memulai atau tidak melanjutkan kegiatan yang dapat meningkatkan risiko. Penghindaran risiko dapat menjadi tidak tepat jika individu atau instansi bersifat menolak risiko. Penghindaran risiko secara tidak tepat justru dapat meningkatkan signifikansi risiko lainnya atau mengakibatkan hilangnya peluang memperoleh manfaat.

(2) Mengubah/mengurangi kemungkinan munculnya risiko (*abate*)

Respon ini dilakukan dengan cara mengubah kemungkinan munculnya risiko agar kemungkinan terjadinya hasil yang negatif dapat berkurang. Istilah lain yang juga digunakan adalah pencegahan (*prevention*).

(3) Mengubah/mengurangi konsekuensi/dampak risiko (*mitigate*)

Respon ini dilakukan dengan cara mengubah/ mengurangi konsekuensi/dampak risiko agar kerugian menjadi berkurang. Istilah lain yang juga digunakan adalah penanggulangan.

Abate dan mitigate terkadang disebut dalam satu istilah, yaitu mengurangi risiko (*reduce*).

(4) Membagi...

(4) Membagi risiko (*share*) atau mentransfer risiko

Respon ini melibatkan pihak lain dalam menanggung atau berbagi sebagian risiko. Contoh mekanismenya antara lain meliputi kontrak-kontrak, asuransi, dan struktur organisasi seperti kemitraan dan *joint ventures* untuk menyebarkan tanggungjawab dan kewajiban. Terkait dengan pembagian risiko dengan instansi lain, umumnya akan terdapat biaya finansial atau manfaat yang timbul, misalnya premi asuransi. Jika risiko dibagi, baik keseluruhan maupun sebagian, maka instansi yang mentransfer risiko mendapat risiko baru, yaitu instansi lain yang memperoleh transfer risiko tersebut tidak dapat mengelola risiko itu secara efektif.

(5) Menerima atau mempertahankan risiko (*accept/retain*) Setelah risiko diubah atau dibagi, maka akan ada risiko tersisa yang dipertahankan. Pada kasus ekstrem, dapat terjadi suatu instansi tidak memiliki pilihan respon yang lebih baik, selain menerima risiko tersebut.

RTP tersebut ditetapkan baik untuk Risiko Strategis Pemerintah Daerah, Strategis (Entitas) Perangkat Daerah, dan Operasional. Rencana Tindak Pengendalian tersebut meliputi Pengendalian yang Dibangun untuk Mengatasi Risiko, Penanggung Jawab, dan Target Waktu Penyelesaian. Sebagai contoh pada penilaian Risiko untuk tujuan strategis "Meningkatkan derajat kesehatan masyarakat" disajikan sebagaimana form 7 (kolom g-i), selengkapnya, kegiatan pengendalian atas risiko prioritas dan RTP-nya disajikan dalam form 7.

Contoh...

Contoh Rencana Tindak Pengendalian untuk Mengatasi Risiko

Nama Pemerintah Daerah : Pemerintah Kabupaten XYZ
Tahun Penilaian : 2018
Tujuan Strategis : Meningkatkan Derajat Kesehatan Masyarakat
Urusan Pemerintahan : Urusan Wajib Pelayanan Dasar Bidang Kesehatan

No	Pernyataan Risiko	Pengendalian yang dibangun untuk mengatasi risiko	Penanggung Jawab	Target Waktu Penyelesaian
I	Risiko Strategis Pemerintah Daerah			
1	Pelayanan kesehatan belum memenuhi SPM Bidang Kesehatan	Rekrutmen tenaga honorer kesehatan	Kepala Daerah	Triwulan IV 2019
II	Risiko Strategis OPD: Dinas kesehatan (2019-2023)			
1	Sarana pendukung ANC kurang memadai	Evaluasi atas implementasi SOP Alat Kalibrasi	Kepala Dinas	Triwulan I 2019
		Evaluasi atas Implementasi Standar Pelayanan Puskesmas	Kepala Dinas	Triwulan II 2019
III	Risiko Operasional OPD: Dinas kesehatan (2019)			
1	Data Ibu hamil miskin yang belum memiliki jaminan kesehatan lainnya dari kecamatan dan kelurahan belum ada	Evaluasi atas implementasi (Permenkes Nomor 3 Tahun 2019)	Kepala Bagian	Triwulan I 2019

Dikaitkan dengan respon risiko, maka pengendalian yang dibangun yang dicontohkan pada gambar diatas merupakan bentuk dari “mengubah/mengurangi munculnya risiko (abate)”.

Formulir Kertas Kerja Penilaian atas Kegiatan Pengendalian yang Ada dan Masih Dibutuhkan

Nama Pemda : Pemerintah Kab XYZ, Provinsi ABC Tahun Penilaian 2018 Tujuan Strategis : Meningkatkan derajat kesehatan masyarakat Urusan Pemerintahan: Urusan Wajib Pelayanan Dasar Bidang Kesehatan							
No	Risiko Prioritas	Kode Risiko	Uraian Pengendalian yang Sudah Ada *)	Celah Pengendalian	Rencana Tindak Pengendalian	Pemilik/ Penang- gung Jawab	Target Waktu Penyelesaian
a	b	c	d	e	f	g	h
I Risiko Strategis							
1	Pelayanan kesehatan belum memenuhi SPM Bidang Kesehatan	RSP.19.0 1.01.02	SOP Pertolongan Persalinan	Prosedur pengendalian tidak dapat dilaksanakan	Recruitmen tenaga honorer kesehatan	Kepala Daerah	Triwulan IV 2019
II Risiko Strategis Dinas Kesehatan							
1	Sarana pendukung Ante Natal Care (ANC) kurang memadai	RSO.19.0 1.05.03	SOP Kalibrasi Alat	Prosedur pengendalian belum dilaksanakan	Evaluasi atas implementasi SOP Kalibrasi Alat	Kepala Dinas	Triwulan I 2019
			Standar Pelayanan Puskemas (Permenkes Nomor	Prosedur pengendalian belum dilaksanakn	Evaluasi atas implementasi Standar Pelayanan Puskemas	Kepala Dinas	Triwulan II 2019
III Risiko Operasional Dinas Kesehatan							
1	Data ibu hamil miskin yang belum memiliki jaminan kesehatan lainnya dari kecamatan dan kelurahan belum ada	ROO.19. 01.05.02	Juknis Penggunaan DAK Non Fisik (Permenkes Nomor 3 Tahun 2019)	Prosedur pengendalian belum dilaksanakn	Evaluasi atas implementasi (Permenkes Nomor 3 Tahun 2019)	Kepala Bagian	Triwulan II 2019

Keterangan :

Kolom a diisi dengan nomor urut

Kolom b diisi dengan risiko prioritas

Kolom c diisi dengan kode risiko

Kolom d diisi dengan uraian pengendalian-pengendalian yang sudah ada/ terpasang. Agar diungkap tidak hanya nama SOP nya, Contoh SOP Pemeliharaan: Gedung dibersihkan 2 kali sehari.

Kolom e Diisi dengan alasan tidak efektif:

- (1) Kebijakan dan Prosedur pengendalian sudah dilakukan, namun belum mampu menangani risiko yang teridentifikasi,
- (2) Prosedur pengendalian belum/tidak dapat dilaksanakan,
- (3) Kebijakan belum diikuti dengan prosedur baku yang jelas,
- (4) Kebijakan dan prosedur yang ada tidak sesuai dengan peraturan di atasnya Kolom f diisidengan pengendalian yang masih dibutuhkan

Kolom g diisi dengan pihak/unit penanggung jawab untuk menyelenggarakan kegiatan pengendalian

Kolom h diisi dengan target waktu penyelesaian RTP

c) Menyelaraskan Rencana Tindak Pengendalian

Dokumen RTP Akhir yang disusun berasal dari dua Rencana Tindak Pengendalian, yaitu rencana tindak perbaikan lingkungan pengendalian dan rencana tindak perbaikan kegiatan pengendalian. Terdapat kemungkinan merupakan bentuk adanya kebutuhan terhadap pengendalian yang sama atau berhubungan dari kedua RTP tersebut. Oleh sebab itu, pada tahap ini perlu memperhatikan kemungkinan tersebut dan menyelaraskan kedua rencana tindak perbaikan pengendalian tersebut sehingga dapat menghindari duplikasi rencana tindak perbaikan pengendalian.

d) Menyusun rancangan informasi dan komunikasi atas RTP

Rancangan informasi dan komunikasi merupakan rancangan informasi dan komunikasi yang dibutuhkan agar pihak-pihak yang terlibat dalam pengendalian mengetahui keberadaan dan menjalankan pengendalian sesuai yang diinginkan.

Contoh form rancangan pengomunikasian pengendalian yang dibangun disajikan sebagai berikut:

Contoh Pengomunikasian Pengendalian Yang Dibangun

Nama Pemerintah Daerah
Tahun Penilaian
Tujuan Strategis
Urusan Pemerintahan

: Pemerintah Kabupaten XYZ
: 2018
: Meningkatkan Derajat Kesehatan Masyarakat
: Urusan Wajib Pelayanan Dasar Bidang Kesehatan

	Kegiatan Pengendalian yang dibutuhkan	Media/Bentuk/Sarana Pengomunikasian	Penyedia Informasi	Penerima Informasi	Rencana Waktu Pelaksanaan	Realisasi-Waktu Pelaksanaan	Keterangan
1	Rekrutmen tenaga honorer kesehatan	Rapat	Sekda/Bappeda	Dinas Kesehatan BPSDM	Triwulan I 2019		
2	Evaluasi atas implementasi SOP kalibrasi Alat	Rapat/Surat Edaran	Dinas Kesehatan	Staf Dinas kesehatan terkait	Triwulan I 2019		
3	Evaluasi atas implementasi Standar Pelayanan Puskesmas	Rapat/Surat Edaran	Dinas Kesehatan	Staf Dinas kesehatan terkait			
4	Evaluasi atas implementasi (Permentkes Nomor 3 Tahun 2018)	Rapat/Surat Edaran	Dinas Kesehatan	Staf Dinas kesehatan terkait	Triwulan I 2019		

Contoh selengkapnya bentuk form rancangan pengomunikasian pengendalian yang dibangun disajikan dalam form 8.

e) Menyusun rancangan monitoring dan evaluasi Risiko dan RTP

Rencana Tindak Pengendalian perlu memuat mekanisme pemantauanyangakandijalankanuntukmemastikanbahwa risiko dapat dipantau keterjadiannya dan pengendalian yang telah dirancang dilaksanakan dan berjalan efektif.

Contoh form rancangan monitoring/pemantauan risiko dan RTP disajikan sebagaimana form 9.

Form 8

Contoh Pengkomunikasian Pengendalian yang dibangun

Nama Pemda : Pemerintah Kab XYZ Tahun Penilaian : 2018 Tujuan Strategis : Meningkatkan derajat kesehatan masyarakat Urusan Pemerintahan : Urusan Wajib Pelayanan Dasar Bidang Kesehatan							
No	Kegiatan Pengendalian yang Dibutuhkan	Media/ Bentuk Sarana Pengkomunikasian	Penyedia Informasi	Penerima Informasi	Rencana Waktu Pelaksanaan	Realisasi Waktu Pelaksanaan	Keterangan
a	b	c	d	e	f	g	h
1	Recruitmen tenaga honorer kesehatan	Rapat	Sekda/Bappeda	Dinas Kesehatan BKPSDM	Triwulan I 2019	Februari 2019	Telah dilaksanakan dan ditindaklanjuti. Dokumentasi berupa notulen
2	Evaluasi atas implementasi SOP Alat Kalibrasi	Rapat/Surat Edaran	Dinas Kesehatan	Staf Dinas kesehatan terkait	Triwulan I 2019	Februari 2019	Telah dilaksanakan dan ditindaklanjuti. Dokumentasi berupa notulen
3	Evaluasi atas implementasi Standar Pelayanan Puskesmas	Rapat/Surat Edaran	Dinas Kesehatan	Staf Dinas kesehatan terkait	Triwulan I 2019	Februari 2019	Telah dilaksanakan dan ditindaklanjuti. Dokumentasi berupa notulen
4	Evaluasi atas implementasi (Permenkes Nomor 3 Tahun 2019)	Rapat/Surat Edaran	Dinas Kesehatan	Staf Dinas kesehatan terkait	Triwulan I 2019	Februari 2019	Telah dilaksanakan dan ditindaklanjuti. Dokumentasi berupa notulen

Keterangan :

Kolom a diisi dengan nomor urut

Kolom b diisi dengan Kegiatan Pengendalian yang Dibutuhkan

Kolom c diisi dengan Media/ Bentuk Sarana Pengkomunikasian Kolom d diisi dengan Penyedia Informasi Kolom e diisi dengan Penerima Informasi

Kolom f diisi dengan Rencana Waktu Pelaksanaan Kolom g diisi dengan

Realisasi Waktu Pelaksanaan Kolom h diisi dengan Keterangan tambahan

Form 9

Contoh Rancana dan Realisasi Pemantauan Risiko atas Pengendalian Intern

Nama Pemerintah Daerah		: Pemerintah Kab XYZ Tahun				
Penilaian		: 2018				
Tujuan Strategis		: Meningkatkan derajat kesehatan masyarakat				
Urusan Pemerintahan		: Urusan Wajib Pelayanan Dasar Bidang Kesehatan				
No	Kegiatan Pengendalian yang Dibutuhkan	Bentuk/Metode Pemantauan yang Diperlukan	Penanggung Jawab Pemantauan	Rencana Waktu Pelaksanaan Pemantauan	Realisasi Waktu Pelaksanaan	Keterangan
a	b	c	d	e	f	g
1	Rekrutmen tenaga honorer kesehatan	Konfirmasi persiapan dan laporan pelaksanaan kegiatan	Kepala Dinas Kesehatan Direktur RSUD	Oktober, November, Desember 2019	Oktober, November, Desember 2019	Monitoring telah dilaksanakan, didokumentasikan, dan didistribusikan
2	Evaluasi atas implementasi SOP Alat Kalibrasi	Konfirmasi pelaksanaan Laporan pelaksanaan kegiatan	Kepala Dinas Kesehatan Direktur RSUD	Semester I	Juni 2019	Monitoring telah dilaksanakan, didokumentasikan, dan didistribusikan
3	Evaluasi atas implementasi Standar Pelayanan Puskesmas	Konfirmasi pelaksanaan Laporan pelaksanaan kegiatan	Kepala Dinas Kesehatan Direktur RSUD	Semester I	Juni 2019	Monitoring telah dilaksanakan, didokumentasikan, dan didistribusikan
4	Evaluasi atas implementasi (Permenkes Nomor 3 Tahun 2019)	Konfirmasi pelaksanaan Laporan pelaksanaan kegiatan	Kepala Dinas Kesehatan Direktur RSUD	Semester I	Juni 2019	Monitoring telah dilaksanakan, didokumentasikan, dan didistribusikan

Keterangan

Kolom a diisi dengan nomor urut

Kolom b diisi dengan Kegiatan Pengendalian yang Dibutuhkan

Kolom c diisi dengan Bentuk/Metode Pemantauan yang Diperlukan

Kolom d diisi dengan Penanggung Jawab Pemantauan

Kolom e diisi dengan Waktu Pelaksanaan Pemantauan

Kolom f diisi dengan Rencana Waktu Pelaksanaan

Kolom g diisi dengan Keterangan tambahan

3. Kegiatan Pengendalian

Setelah pemerintah daerah sepakat dengan perbaikan yang akan dilaksanakan untuk mengatasi kekurangan pengendalian yang ada, langkah selanjutnya yang perlu dilakukan adalah menerapkan Rencana Tindak Pengendalian.

Implementasi Rencana Tindak Pengendalian meliputi beberapa kegiatan sebagai berikut :

- a. Pembangunan infrastruktur yang meliputi penyusunan atau penyempurnaan kebijakan dan prosedur sebagai tindak lanjut dari RTP.

Kegiatan pengendalian dibangun dalam rangka mengatasi risiko. Infrastruktur pengendalian yang dibangun berupa kebijakan dan prosedur pengendalian. Langkah-langkah yang perlu dilakukan dalam rangka membangun infrastruktur pengendalian meliputi:

- 1) Mengumpulkan data-data berupa RTP final, peraturan perundang-undangan, kebijakan pengendalian, dan prosedur operasi baku yang ada yang terkait dengan infrastruktur pengendalian yang akan dibangun;
 - 2) Unit kerja yang bertanggung jawab atas area-area yang sistem pengendaliannya perlu dibangun atau diperbaiki, dapat membentuk tim penyusun kebijakan dan prosedur pengendalian serta mengajukan usulan kegiatan dalam dokumen perencanaan apabila diperlukan.
 - 3) Membuat atau menyempurnakan infrastruktur pengendalian;
 - 4) Melakukan uji coba penerapan pengendalian;
 - 5) Menyempurnakan rancangan infrastruktur pengendalian berdasarkan hasil pelaksanaan uji coba;
 - 6) Menetapkan penerapan infrastuktur pengendalian.
- b. Terhadap semua infrastuktur pengendalian yang telah dibuat, instansi pemerintah mengimplementasikan kebijakan dan prosedur ke dalam kegiatan operasional sehari-hari yang harus ditaati oleh seluruh pejabat, pegawai, masyarakat, dan pihak terkait lainnya.

4. Informasi dan Komunikasi

Pemerintah daerah harus memastikan telah terdapat komunikasi internal dan eksternal yang efektif dalam setiap tahapan pengelolaan risiko, sejak penilaian kelemahan lingkungan pengendalian, proses penilaian risiko, dan pelaksanaan kegiatan pengendalian.

Terkait dengan pelaksanaan kegiatan pengendalian, setelah pemerintah daerah menyetujui infrastruktur pengendalian yang akan diterapkan dalam rangka mengatasi kekurangan pengendalian yang ada, pemerintah daerah perlu mengomunikasikan pengendalian yang dibangun kepada pihak-pihak terkait misalnya Kepala Perangkat Daerah, Biro/Bagian Hukum, pelaksana kegiatan, dan sebagainya.

Perlu diyakinkan bahwa informasi pengendalian telah disampaikan dan dipahami oleh semua pihak terkait misalnya Kepala Perangkat Daerah, pelaksana kegiatan, masyarakat, APiP, dan sebagainya sesuai rencana pengomunikasian sebagaimana tertuang dalam dokumen RTP.

Contoh pengomunikasian antara lain dalam bentuk :

- Surat Edaran dari pimpinan K/L/D kepada unit kerja atas pemberlakuan kebijakan;
- Kebijakan di-*upload* dalam situs resmi pemerintah daerah (antara lain JDIH) yang dapat diakses oleh seluruh pihak yang berkepentingan;
- Sosialisasi/*workshop*/diseminasi yang dibuktikan misalnya dengan undangan, notulen/laporan pelaksanaan, daftar hadir, foto pelaksanaan, dst.

Pemantauan pelaksanaan pengomunikasian menggunakan rancangan pengomunikasian yang sudah dibuat pada tahap penyusunan rancangan Informasi dan Komunikasi RTP. Koordinasi pengomunikasian dan pencatatan realisasi pengomunikasian dilakukan oleh UPR Pemerintah Daerah untuk pengomunikasian terkait RTP atas Risiko Strategis Pemerintah Daerah, dan oleh UPR Tingkat Eselon 2 untuk pengomunikasian RTP atas Risiko Strategis (Entitas) Perangkat Daerah, dan Risiko Operasional Perangkat Daerah. Contoh pencatatan realisasi pengomunikasian disajikan sebagai berikut:

Realisasi Pengomunikasian Pengendalian Yang Dibangun						
Nama Pemerintah Daerah : Pemerintah Kabupaten XYZ Tahun Penilaian : 2018 Tujuan Strategis : Meningkatkan Derajat Kesehatan Masyarakat Urusan Pemerintahan : Urusan Wajib Pelayanan Dasar Bidang Kesehatan						
Kegiatan Pengendalian yang dibutuhkan	Media/Bantuan Sarana Pengomunikasian	penyedia informasi	penerima informasi	Rencana Waktu Pelaksanaan pemantauan	Realisasi Waktu Pelaksanaan	Keterangan
1 Rekrutmen tenaga honorer kesehatan	Rapat	Sekda/Bappeda	Dinas Kesehatan BKPSDM	Meiulan I 2018	Februari 2018	Telah dilaksanakan & diindokanjudi.
2 Evaluasi atas implementasi SOP Kalibrasi Alat	Rapat/Surat Edaran	Dinas Kesehatan	Staf Dinas kesehatan terkait	Meiulan I 2018	Februari 2018	Telah dilaksanakan & diindokanjudi.
3 Evaluasi atas implementasi SOP Alat	Rapat/Surat Edaran	Dinas Kesehatan	Staf Dinas kesehatan terkait	Meiulan I 2018	Februari 2018	Telah dilaksanakan & diindokanjudi.
4 Evaluasi atas implementasi (Permentkes Nomor 3 Tahun 2013)	Rapat/Surat Edaran	Dinas Kesehatan	Staf Dinas kesehatan terkait 2018	Meiulan I 2018	Februari 2018	Telah dilaksanakan & diindokanjudi.

5. Pemantauan

Pemantauan dilaksanakan oleh pimpinan secara berjenjang mulai dari kepala daerah, Kepala Perangkat Daerah (Pejabat Eselon 2), Kepala Bagian/ Kepala Bidang (Pejabat Eselon 3), Kepala Seksi/Kepala Sub Bagian (Pejabat Eselon 4) sesuai dengan ruang lingkup dan kewenangannya. Pelaksanaan pemantauan pengelolaan risiko pemerintah daerah oleh Kepala Daerah dapat didelegasikan kepada Unit Kepatuhan. Unit kepatuhan bertanggung jawab memantau pelaksanaan pengelolaan risiko pada UPR. Asisten Sekretaris Daerah dapat bertindak sebagai unit kepatuhan pada Perangkat Daerah.

Pemantauan dilakukan untuk memastikan setiap tahapan pengelolaan risiko telah dilakukan sesuai dengan ketentuan sejak penilaian kelemahan lingkungan pengendalian, proses penilaian risiko, dan pelaksanaan kegiatan pengendalian.

Terkait dengan pelaksanaan kegiatan pengendalian, sesuai Rencana Tindak Pengendalian yang telah disusun, pimpinan menetapkan mekanisme pemantauan atas pelaksanaan pengendalian sesuai infrastruktur pengendalian yang telah dibuat. Pemantauan atas kegiatan pengendalian bertujuan untuk memastikan bahwa pengendalian yang telah dirancang, telah dilaksanakan dan berjalan secara efektif. Pencatatan pemantauan dapat menggunakan form 12 Rancangan Monitoring dan Evaluasi atas Pengendalian Intern yang telah diisi realisasinya (kolom f-g).

Monitoring dan Evaluasi atas Pengendalian Intern (Realisasi)

Nama Pemerintah Daerah : Pemerintah Kabupaten XYZ
Tahun Penilaian : 2018
Tujuan Strategis : Meningkatkan Derajat Kesehatan Masyarakat
Urusan Pemerintahan : Urusan Wajib Pelayanan Dasar Bidang Kesehatan

	Kegiatan Pengendalian yang dibutuhkan	Bentuk/Metode pemantauan yang diperlukan	Penanggung jawab pemantauan	Waktu Pelaksanaan pemantauan	Realisasi/Waktu Pelaksanaan	Keterangan
1	Rekrutmen tenaga honorer kesehatan	Konfirmasi persiapan dan laporan pelaksanaan kegiatan	Bulanan oleh Kepala Dinas Kesehatan Direktur RSUD Triwulanan oleh inspektorat	Oktober, November, Desember	Oktober, November, Desember	Monitoring telah dilaksanakan, didokumentasikan, dan didistribusikan.
2	Det					

Selain itu, dalam rangka pendokumentasian keterjadian risiko yang telah teridentifikasi, maka pemerintah daerah perlu membuat catatan mengenai kapan risiko terjadi (*risk event*) dan dampak yang terjadi, serta pelaksanaan RTP dengan tujuan untuk mengetahui tingkat keterjadian risiko dan efektivitas pengendalian yang telah dilaksanakan. *Form* pencatatan kapan terjadinya risiko yang teridentifikasi menggunakan form 12.

Pencatatan dilakukan oleh UPR Pemerintah Daerah untuk pengomunikasian terkait Risiko Strategis Pemerintah Daerah, dan oleh UPR Tingkat Eselon 2, dan 3 terkait dengan Risiko Strategis (Entitas) Perangkat Daerah, dan Operasional Perangkat Daerah, dengan cara menuliskan realisasi kejadian risiko pada form 10, yang dapat diilustrasikan sebagaimana berikut:

Nama Pemda : Pemerintah Kabupaten XYZ, Provinsi ABC										
Tahun Pembuatan : 2018										
Tujuan Strategis : Meningkatkan derajat kesehatan masyarakat										
Guratan Pemerintahan : Guratan Wajib Pelayanan Dasar Bidang Kesehatan										
No	"Risiko" yang Teridentifikasi	Kode Risiko	Kategori Risiko			Keterangan	SP	Rencana Pelaksanaan RPP	Evaluasi Pelaksanaan RPP	Ditutupkan
			Tanggapan	Sebab	Dampak					
I. Risiko Strategis Pemda										
1	Pelayanan kesehatan belum memenuhi SPM Bidang Kesehatan	RSP 10.01.01.02	Maat 2019	Salah satu penyebab belum tercapainya (Tanggapan) (Kategori) (Risiko) (Dampak) (Keterangan)	Kategori Risiko	Eksternal dengan keterbatasan sumberdaya	Rekrutmen tenaga kesehatan	Triwulan IV	Oktober 2018	Tidak dilaksanakan, revisi RPP sebelum April 2019
2	Tidak seluruh bayi mendapat imunisasi yang sesuai	RSP 10.01.01.04	Tidak Terjadi	Tidak Terjadi	Tidak Terjadi	Tidak Terjadi	Pelaksanaan rutin	Triwulan IV	Desember 2018	Tidak dilaksanakan, revisi RPP sebelum April 2019
Masalah/Risiko Baru:										
II. Risiko Strategis Dinas Kesehatan										
1	Terima pendukung ANC kurang memadai	RSD 10.01.01.01	Tidak Terjadi	Tidak Terjadi	Tidak Terjadi	Tidak Terjadi	Evaluasi dan implementasi SOP Kalkulasi Alat	Triwulan I	Mei 2019	Tidak dilaksanakan dan ditindaklanjuti
							Evaluasi dan implementasi Standar Pelayanan Puskesmas	Triwulan I	Agar 19	Tidak dilaksanakan dan ditindaklanjuti
2	Bayi belum mendapatkan tidak di lakukan kesehatan (jika ada)	RSD 10.01.01.02	Tidak Terjadi	Tidak Terjadi	Tidak Terjadi	Tidak Terjadi	Mengadakan pelatihan rutin	Triwulan II	Mei 19	Tidak dilaksanakan dan ditindaklanjuti
Masalah/Risiko Baru:										
III. Risiko Operasional Dinas Kesehatan										
1	Data dan bentuk risiko yang belum memiliki prosedur kesehatan lainnya dan keamanan dan kesehatan belum ada	RSD 10.01.01.02	Tidak Terjadi	Tidak Terjadi	Tidak Terjadi	Tidak Terjadi	Evaluasi dan implementasi (Peraturan Menteri 2 Tahun 2018)	Triwulan I	Agar 19	Tidak dilaksanakan dan ditindaklanjuti
Masalah/Risiko Baru:										
Keterangan:										
Kategori Risiko										
Kategori Risiko										
Kategori Risiko										
Kategori Risiko										
Kategori Risiko										
Kategori Risiko										
Kategori Risiko										
Kategori Risiko										
Kategori Risiko										
Kategori Risiko										
Kategori Risiko										
Kategori Risiko										
Kategori Risiko										
Kategori Risiko										
Kategori Risiko										
Kategori Risiko										
Kategori Risiko										
Kategori Risiko										
Kategori Risiko										
Kategori Risiko										
Kategori Risiko										
Kategori Risiko										
Kategori Risiko										
Kategori Risiko										
Kategori Risiko										
Kategori Risiko										
Kategori Risiko										
Kategori Risiko										
Kategori Risiko										
Kategori Risiko										
Kategori Risiko										
Kategori Risiko										
Kategori Risiko										
Kategori Risiko										
Kategori Risiko										
Kategori Risiko										
Kategori Risiko										
Kategori Risiko										
Kategori Risiko										
Kategori Risiko										
Kategori Risiko										
Kategori Risiko										
Kategori Risiko										
Kategori Risiko										
Kategori Risiko										
Kategori Risiko										
Kategori Risiko										
Kategori Risiko										
Kategori Risiko										
Kategori Risiko										
Kategori Risiko										
Kategori Risiko										
Kategori Risiko										
Kategori Risiko										
Kategori Risiko										
Kategori Risiko										
Kategori Risiko										
Kategori Risiko										
Kategori Risiko										
Kategori Risiko										
Kategori Risiko										
Kategori Risiko										
Kategori Risiko										
Kategori Risiko										
Kategori Risiko										
Kategori Risiko										
Kategori Risiko										
Kategori Risiko										
Kategori Risiko										
Kategori Risiko										
Kategori Risiko										
Kategori Risiko										
Kategori Risiko										
Kategori Risiko										
Kategori Risiko										
Kategori Risiko										
Kategori Risiko										
Kategori Risiko										
Kategori Risiko										
Kategori Risiko										
Kategori Risiko										
Kategori Risiko										
Kategori Risiko										
Kategori Risiko										
Kategori Risiko										
Kategori Risiko										
Kategori Risiko										
Kategori Risiko										
Kategori Risiko										
Kategori Risiko										
Kategori Risiko										
Kategori Risiko										
Kategori Risiko										
Kategori Risiko										
Kategori Risiko										
Kategori Risiko										
Kategori Risiko										
Kategori Risiko										
Kategori Risiko										
Kategori Risiko										
Kategori Risiko										
Kategori Risiko										
Kategori Risiko										
Kategori Risiko										
Kategori Risiko										
Kategori Risiko										
Kategori Risiko										
Kategori Risiko										
Kategori Risiko										
Kategori Risiko										
Kategori Risiko										
Kategori Risiko										
Kategori Risiko										
Kategori Risiko										
Kategori Risiko										
Kategori Risiko										
Kategori Risiko										
Kategori Risiko										
Kategori Risiko										
Kategori Risiko										
Kategori Risiko										
Kategori Risiko										
Kategori Risiko										
Kategori Risiko										
Kategori Risiko										
Kategori Risiko										
Kategori Risiko										
Kategori Risiko										
Kategori Risiko										
Kategori Risiko										
Kategori Risiko										
Kategori Risiko										
Kategori Risiko										
Kategori Risiko										
Kategori Risiko										
Kategori Risiko										
Kategori Risiko										
Kategori Risiko										
Kategori Risiko										
Kategori Risiko										
Kategori Risiko										
Kategori Risiko										
Kategori Risiko										
Kategori Risiko										
Kategori Risiko										
Kategori Risiko										
Kategori Risiko										
Kategori Risiko										
Kategori Risiko										
Kategori Risiko										
Kategori Risiko										
Kategori Risiko										
Kategori Risiko										
Kategori Risiko										
Kategori Risiko										
Kategori Risiko										
Kategori Risiko										
Kategori Risiko										
Kategori Risiko										
Kategori Risiko										
Kategori Risiko										
Kategori Risiko										
Kategori Risiko										
Kategori Risiko										
Kategori Risiko										
Kategori Risiko										
Kategori Risiko										
Kategori Risiko										
Kategori Risiko										
Kategori Risiko										
Kategori Risiko										
Kategori Risiko										
Kategori Risiko										
Kategori Risiko										
Kategori Risiko										
Kategori Risiko										
Kategori Risiko										
Kategori Risiko										
Kategori Risiko										
Kategori Risiko										
Kategori Risiko										
Kategori Risiko										
Kategori Risiko										
Kategori Risiko										
Kategori Risiko										
Kategori Risiko										
Kategori Risiko										
Kategori Risiko										
Kategori Risiko										
Kategori Risiko										
Kategori Risiko										
Kategori Risiko										
Kategori Risiko										
Kategori Risiko										
Kategori Risiko										
Kategori Risiko										

IV. PELAPORAN

Dalam rangka mendukung akuntabilitas pengelolaan risiko, pemerintah daerah perlu menyusun laporan terkait dengan pengelolaan risiko setidaknya berupa Laporan Pelaksanaan Penilaian Risiko dan Laporan Berkala Pengelolaan Risiko Pemerintah Daerah.

A. Pelaporan Pelaksanaan Penilaian Risiko

Kegiatan penilaian risiko yang terdiri dari penilaian risiko strategis pemerintah daerah, penilaian risiko strategis (entitas) Perangkat Daerah/SKPD, dan penilaian risiko operasional perlu disusun Laporan Hasil Penilaian Risiko atau Laporan Pelaksanaan Penilaian Risiko.

Laporan pelaksanaan penilaian risiko dibuat oleh UPR disampaikan kepada Bupati, dengan tembusan kepada Sekretariat Daerah dan Unit Kepatuhan Internal.

Sebelum difinalkan, draft dokumen hasil penilaian risiko tingkat strategis pemerintah daerah perlu dibicarakan dengan Bupati dan pihak yang terkait, sedangkan draft dokumen hasil penilaian risiko tingkat strategis (entitas) Perangkat Daerah dan tingkat operasional Perangkat Daerah perlu dibicarakan dengan Kepala Perangkat Daerah dan pihak yang terkait.

B. Pelaporan Berkala Pengelolaan Risiko oleh UPR

Pelaporan pengelolaan risiko dilakukan secara triwulanan, dan tahunan. Pelaporan untuk tingkat entitas Pemerintah Daerah dikoordinasikan oleh UPR Pemerintah Daerah, sedangkan untuk tingkat strategis Perangkat Daerah dan tingkat operasional Perangkat Daerah dikoordinasikan oleh UPR Tingkat Eselon 2.

Kegiatan pelaporan dilakukan sebagai berikut :

1. Laporan tingkat Unit Kerja, meliputi :
 - a. Laporan Risiko dan RTP tingkat operasional sesuai dengan urusan yang ditangani oleh setiap Unit Kerja Triwulanan;
 - b. Laporan Risiko dan RTP tingkat operasional sesuai dengan urusan yang ditangani oleh setiap Unit Kerja Tahunan.
2. Laporan Tingkat Perangkat Daerah, meliputi :
 - a. Laporan Risiko dan RTP tingkat strategis (entitas) Perangkat Daerah dan Operasional sesuai dengan urusan yang ditangani oleh setiap Perangkat Daerah Triwulanan;
 - b. Laporan Risiko dan RTP tingkat strategis (entitas) Perangkat Daerah dan Operasional Perangkat Daerah sesuai dengan urusan yang ditangani oleh setiap Perangkat Daerah Tahunan.

3. Laporan Tingkat Pemerintah Daerah, meliputi :
- a. Laporan Kompilasi seluruh Urusan Tingkat Strategis Pemerintah Daerah Triwulanan;
 - b. Laporan Kompilasi seluruh Urusan Tingkat Strategis Pemerintah Daerah Tahunan.
- C. Laporan berkala pemantauan pengelolaan risiko oleh Unit Kepatuhan Internal

Laporan triwulanan dan tahunan kegiatan pemantauan pengelolaan risiko disusun oleh Unit Kepatuhan Internal yang disampaikan kepada Kepala Daerah dengan tembusan kepada Sekretaris Daerah.

BUKALAH SERANG,

RATU TATU CHASANAH