



**PERATURAN BUPATI TEGAL  
NOMOR 75 TAHUN 2016  
TENTANG  
SUSUNAN ORGANISASI DAN TATA KERJA PEMERINTAH DESA  
DENGAN RAHMAT TUHAN YANG MAHA ESA  
BUPATI TEGAL**

**Menimbang** : bahwa untuk melaksanakan ketentuan Pasal 39 sampai dengan pasal 42 Peraturan Daerah Kabupaten Tegal Nomor 6 Tahun 2015 tentang Kepala Desa, Perangkat Desa dan Badan Permusyawaratan Desa perlu menetapkan Peraturan Bupati Tegal tentang Susunan Organisasi Dan Tata Kerja Pemerintah Desa;

**Mengingat** :

1. Undang-Undang Nomor 13 Tahun 1950 tentang Pembentukan Daerah-Daerah Kabupaten Dalam Lingkungan Propinsi Jawa Tengah;
2. Undang-Undang Nomor 12 Tahun 2011 tentang Pembentukan Peraturan Perundang-undangan (Lembaran Negara Republik Indonesia Tahun 2004 Nomor 53, Tambahan Lembaran Negara Republik Indonesia Nomor 4389);
3. Undang-Undang Nomor 5 Tahun 2014 tentang Aparatur Sipil Negara (Lembaran Negara Republik Indonesia Tahun 2014 Nomor 6, Tambahan Lembaran Negara Republik Indonesia Nomor 5494);
4. Undang-Undang Nomor 6 Tahun 2014 tentang Desa (Lembaran Negara Republik Indonesia Tahun 2014 Nomor 7, Tambahan Lembaran Negara Nomor 5495);
5. Undang-Undang Nomor 23 Tahun 2014 tentang Pemerintahan Daerah (Lembaran Negara Republik Indonesia Tahun 2014 Nomor 544, Tambahan Lembaran Negara Nomor 5587) sebagaimana telah beberapa kali diubah terakhir dengan Undang-Undang Nomor 9 Tahun 2015 tentang Perubahan kedua atas Undang-Undang Nomor 23 Tahun 2014 tentang Pemerintahan Daerah (Lembaran Negara Republik Indonesia Tahun 2015 Nomor 58, Tambahan Lembaran Negara Republik Indonesia Nomor 5679);

6. Peraturan Pemerintah Nomor 7 Tahun 1986 tentang Perubahan Batas Wilayah Kotamadya Daerah Tingkat II Tegal dan Kabupaten Daerah Tingkat II Tegal (Lembaran Negara Republik Indonesia Tahun 1986 Nomor 8, Tambahan Lembaran Negara Republik Indonesia Nomor 3321);
7. Peraturan Pemerintah Nomor 43 Tahun 2014 tentang Peraturan Pelaksanaan Undang – Undang Nomor 6 Tahun 2014 Tentang Desa (Lembaran Negara Republik Indonesia Tahun 2014 Nomor 23, Tambahan Lembaran Negara Republik Indonesia Nomor 5539);
8. Peraturan Pemerintah Nomor 47 Tahun 2015 tentang Perubahan Atas Peraturan Pemerintah Nomor 43 Tahun 2014 Tentang Peraturan Pelaksanaan Undang-Undang Nomor 6 Tahun 2014 Tentang Desa (Lembaran Negara Republik Indonesia Tahun 2015 Nomor 157, Tambahan Lembaran Negara Republik Indonesia Nomor 5717);
9. Peraturan Menteri Dalam Negeri Republik Indonesia Nomor 83 Tahun 2015 Tentang Pengangkatan dan Pemberhentian Perangkat Desa (Berita Negara Republik Indonesia Tahun 2016 Nomor 5);
10. Peraturan Menteri Dalam Negeri Republik Indonesia Nomor 84 Tahun 2015 Tentang Susunan Organisasi Dan Tata Kerja Pemerintah Desa. (Berita Negara Republik Indonesia Tahun 2016 Nomor 6);
11. Peraturan Daerah Kabupaten Tegal Nomor 2 Tahun 2008 tentang Urusan Pemerintahan Yang Menjadi Kewenangan Pemerintah Kabupaten Tegal (Lembaran Daerah Kabupaten Tegal Tahun 2008 Nomor 2, Tambahan Lembaran Daerah Kabupaten Tegal Nomor 17);
12. Peraturan Daerah Kabupaten Tegal Nomor 13 Tahun 2007 tentang Pokok-Pokok Pengelolaan Keuangan Daerah (Lembaran Daerah Kabupaten Tegal Tahun 2007 Nomor 13) sebagaimana telah beberapa kali diubah dengan Peraturan Daerah Kabupaten Tegal Nomor 4 Tahun 2015 tentang Perubahan Kedua Atas Peraturan Daerah Kabupaten Tegal Nomor 13 Tahun 2007 tentang Pokok-Pokok Pengelolaan Keuangan Daerah (Lembaran Daerah Kabupaten Tegal Tahun 2015 Nomor 4, Tambahan Lembaran Daerah Kabupaten Tegal Nomor 92);
13. Peraturan Daerah Kabupaten Tegal Nomor 6 Tahun 2015 tentang Kepala Desa, Perangkat Desa dan Badan Permusyawaratan Desa (Lembaran Daerah Kabupaten Tegal Tahun 2015 Nomor 6, Tambahan Lembaran Daerah Kabupaten Tegal Nomor 94);

14. Peraturan Daerah Kabupaten Tegal Nomor 14 Tahun 2016 tentang Perubahan Atas Peraturan Daerah Kabupaten Tegal Nomor 6 Tahun 2015 tentang Kepala Desa, Perangkat Desa dan Badan Permusyawaratan Desa (Lembaran Daerah Kabupaten Tegal Tahun 2016 Nomor 14, Tambahan Lembaran Daerah Kabupaten Tegal Nomor 111);

**MEMUTUSKAN:**

**Menetapkan : PERATURAN BUPATI TENTANG SUSUNAN ORGANISASI DAN TATA KERJA PEMERINTAH DESA**

**BAB I  
KETENTUAN UMUM**

**Pasal 1**

Dalam Peraturan Bupati ini yang dimaksud dengan:

1. Daerah adalah Kabupaten Tegal.
2. Pemerintah Daerah adalah Kepala Daerah sebagai unsur penyelenggara Pemerintahan Daerah yang memimpin pelaksanaan urusan pemerintahan yang menjadi kewenangan daerah otonom.
3. Bupati adalah Bupati Tegal.
4. Kecamatan adalah wilayah kerja Camat sebagai perangkat Daerah Kabupaten Tegal.
5. Camat adalah pemimpin kecamatan yang berada di bawah dan bertanggung jawab kepada Bupati melalui Sekretaris Daerah.
6. Kepala Desa adalah pejabat Pemerintah Desa yang mempunyai wewenang, tugas dan kewajiban untuk menyelenggarakan rumah tangga desanya dan melaksanakan tugas dari Pemerintah dan Pemerintah Daerah.
7. Desa adalah kesatuan masyarakat hukum yang memiliki batas wilayah yang berwenang untuk mengatur dan mengurus urusan pemerintahan, kepentingan masyarakat setempat berdasarkan prakarsa masyarakat, hak asal usul, dan/atau hak tradisional yang diakui dan dihormati dalam sistem pemerintahan Negara Kesatuan Republik Indonesia.
8. Pemerintahan Desa adalah penyelenggaraan urusan pemerintahan dan kepentingan masyarakat setempat dalam sistem pemerintahan Negara Kesatuan Republik Indonesia.
9. Pemerintah Desa adalah Kepala Desa atau yang disebut dengan nama lain dibantu Perangkat Desa sebagai unsur penyelenggara Pemerintahan Desa.
10. Struktur Organisasi Dan Tata Kerja adalah satu sistem dalam kelembagaan dalam pengaturan tugas dan fungsi serta hubungan kerja.
11. Badan Permusyawaratan Desa yang selanjutnya disingkat BPD atau yang disebut dengan nama lain adalah lembaga yang melaksanakan fungsi pemerintahan yang anggotanya merupakan wakil dari penduduk Desa berdasarkan keterwakilan wilayah dan ditetapkan secara demokratis.
12. Musyawarah Desa adalah musyawarah yang diselenggarakan oleh BPD khusus untuk pemilihan Kepala Desa antar waktu.

13. Perangkat Desa adalah unsur staf yang membantu Kepala Desa dalam penyusunan kebijakan dan koordinasi yang diwadahi dalam Sekretariat Desa, dan unsur pendukung tugas Kepala Desa dalam pelaksanaan kebijakan yang diwadahi dalam bentuk pelaksana teknis dan unsur kewilayahan.
14. Pengangkatan Perangkat Desa adalah kegiatan penjurangan dan penyaringan hingga pelantikan Perangkat Desa.
15. Penjurangan Perangkat Desa adalah kegiatan menerima berkas pendaftaran dan meneliti persyaratan administrasi bakal calon Perangkat Desa
16. Penyaringan Perangkat Desa adalah kegiatan dalam bentuk seleksi untuk menentukan calon Perangkat Desa yang dilakukan bagi pendaftar yang dinyatakan lolos seleksi administrasi/penjurangan.
17. Hari adalah hari kerja.

## BAB II SUSUNAN ORGANISASI PEMERINTAH DESA

### Pasal 2

- (1) Pemerintah Desa adalah Kepala Desa dibantu oleh Perangkat Desa.
- (2) Perangkat Desa sebagaimana dimaksud pada ayat (1) terdiri dari :
  - a. Sekretariat Desa;
  - b. Pelaksana Teknis; dan
  - c. Pelaksana Kewilayahan.
- (3) Perangkat Desa sebagaimana dimaksud pada ayat (2) berkedudukan sebagai unsur pembantu Kepala Desa.
- (4) Susunan Organisasi Dan Tata Kerja Pemerintah Desa ditetapkan dengan Peraturan Desa.
- (5) Bagan Susunan Organisasi dan tata kerja Pemerintah Desa tercantum dalam lampiran yang merupakan bagian tidak terpisahkan dari Peraturan Bupati ini.

### Pasal 3

- (1) Sekretariat Desa sebagaimana dimaksud dalam Pasal 2 ayat (1) huruf a dipimpin oleh Sekretaris Desa, dibantu oleh unsur staf sekretariat yang bertugas membantu Kepala Desa dalam bidang administrasi pemerintahan.
- (2) Sekretariat Desa sebagaimana dimaksud pada ayat (1) paling banyak terdiri atas 3 (tiga) urusan yaitu :
  - a. Urusan Tata Usaha dan Umum;
  - b. Urusan Keuangan; dan
  - c. Urusan Perencanaan.
- (3) Sekretariat Desa sebagaimana dimaksud pada ayat (1) paling sedikit 2 (dua) urusan yaitu :
  - a. Urusan Umum dan Perencanaan; dan
  - b. Urusan Keuangan.
- (4) Masing-masing urusan sebagaimana dimaksud pada ayat (2) dipimpin oleh Kepala Urusan.

#### Pasal 4

- (1) Pelaksana Teknis sebagaimana dimaksud dalam Pasal 2 ayat (2) huruf b merupakan unsur pembantu Kepala Desa sebagai pelaksana tugas operasional.
- (2) Pelaksana Teknis sebagaimana dimaksud pada ayat (1) paling banyak terdiri atas 3 (tiga) seksi yaitu :
  - a. Seksi Pemerintahan;
  - b. Seksi Kesejahteraan ; dan
  - c. Seksi Pelayanan.
- (3) Pelaksana Teknis sebagaimana dimaksud pada ayat (1) paling sedikit sebanyak 2 (dua) seksi, yaitu :
  - a. Seksi Pemerintahan ; dan
  - b. Seksi Kesejahteraan dan Pelayanan.
- (4) Masing-masing seksi sebagaimana dimaksud pada ayat (2) dan ayat (3) dipimpin oleh Kepala Seksi.

#### Pasal 5

- (1) Pelaksana Kewilayahan sebagaimana dimaksud dalam Pasal 2 ayat (2) huruf c merupakan unsur pembantu Kepala Desa sebagai satuan tugas kewilayahan.
- (2) Jumlah Pelaksana Kewilayahan sebagaimana dimaksud pada ayat (1) ditentukan secara proporsional antara pelaksana kewilayahan yang dibutuhkan dengan kemampuan keuangan desa, serta memperhatikan luas wilayah kerja (luas dusun), karakteristik, geografis, dan jumlah kepadatan penduduk, serta sarana prasarana penunjang tugas.
- (3) Tugas Pelaksana Kewilayahan sebagaimana dimaksud pada ayat (1) meliputi:
  - a) penyelenggaraan pemerintahan desa;
  - b) pelaksanaan pembangunan desa;
  - c) pembinaan kemasyarakatan desa; dan
  - d) pemberdayaan masyarakat desa.
- (4) Sebutan Pelaksana Kewilayahan adalah Kepala Dusun.

### BAB III KEDUDUKAN, TUGAS DAN FUNGSI

#### Pasal 6

- (1) Kepala Desa berkedudukan sebagai Kepala Pemerintah Desa yang memimpin penyelenggaraan Pemerintahan Desa.
- (2) Kepala Desa bertugas menyelenggarakan Pemerintahan Desa, melaksanakan pembangunan, pembinaan kemasyarakatan, dan pemberdayaan masyarakat.

- (3) Untuk melaksanakan tugas sebagaimana dimaksud pada ayat (2) Kepala Desa memiliki fungsi sebagai berikut:
- a. menyelenggarakan pemerintahan desa, seperti tata praja pemerintahan, penetapan peraturan di desa, pembinaan masalah pertanahan, pembinaan ketentraman dan ketertiban, melakukan upaya perlindungan masyarakat, administrasi kependudukan, dan penataan serta pengelolaan wilayah.
  - b. melaksanakan pembangunan, seperti pembangunan sarana prasarana perdesaan dan pembangunan bidang pendidikan, kesehatan.
  - c. pembinaan kemasyarakatan, seperti pelaksanaan hak dan kewajiban masyarakat, partisipasi masyarakat, sosial budaya masyarakat, keagamaan, dan ketenagakerjaan.
  - d. pemberdayaan masyarakat, seperti tugas sosialisasi dan motivasi masyarakat di bidang budaya, ekonomi, politik, lingkungan hidup, pemberdayaan keluarga, pemuda, olah raga, dan karang taruna.
  - e. menjaga hubungan kemitraan dengan lembaga masyarakat dan lembaga lain di Desa.

#### Pasal 7

- (1) Sekretaris Desa berkedudukan sebagai unsur pimpinan Sekretariat Desa.
- (2) Sekretaris Desa bertugas membantu Kepala Desa dalam bidang administrasi pemerintahan.
- (3) Untuk melaksanakan tugas sebagaimana yang dimaksud pada ayat (2), Sekretaris Desa mempunyai fungsi:
  - a. melaksanakan urusan ketatausahaan seperti tata naskah, administrasi surat menyurat, arsip, dan ekspedisi.
  - b. melaksanakan urusan umum seperti penataan administrasi perangkat desa, penyediaan prasarana perangkat desa dan kantor, penyiapan rapat, pengadministrasian aset, inventarisasi, perjalanan dinas, dan pelayanan umum.
  - c. melaksanakan urusan keuangan seperti pengurusan administrasi keuangan, administrasi sumber-sumber pendapatan dan pengeluaran, verifikasi administrasi keuangan, dan administrasi penghasilan Kepala Desa, Perangkat Desa, BPD, dan lembaga pemerintahan desa lainnya.
  - d. melaksanakan urusan perencanaan seperti menyusun rencana anggaran pendapatan dan belanja desa, menginventarisir data-data dalam rangka pembangunan, melakukan monitoring dan evaluasi program, serta penyusunan laporan.

#### Pasal 8

- (1) Kepala Urusan berkedudukan sebagai unsur staf sekretariat.
- (2) Kepala Urusan bertugas membantu Sekretaris Desa dalam urusan pelayanan administrasi pendukung pelaksanaan tugas-tugas pemerintahan.

- (3) Untuk melaksanakan tugas kepala urusan mempunyai fungsi:
- a. Kepala Urusan Tata Usaha dan Umum memiliki fungsi melaksanakan urusan ketatausahaan seperti tata naskah, administrasi surat menyurat, arsip, dan ekspedisi, penataan administrasi perangkat desa, penyediaan prasarana perangkat desa dan kantor, penyiapan rapat, pengadministrasian aset, inventarisasi, perjalanan dinas, dan pelayanan umum.
  - b. Kepala Urusan Keuangan memiliki fungsi melaksanakan urusan keuangan pengurusan administrasi keuangan, administrasi sumber-sumber pendapatan dan pengeluaran, verifikasi administrasi keuangan, dan administrasi penghasilan Kepala Desa, Perangkat Desa, BPD, dan lembaga pemerintahan desa lainnya.
  - c. Kepala Urusan Perencanaan memiliki fungsi mengoordinasikan urusan perencanaan menyusun rencana anggaran pendapatan dan belanja desa, menginventarisir data-data dalam rangka pembangunan, melakukan monitoring dan evaluasi program, serta penyusunan laporan.

#### Pasal 9

- (1) Kepala Seksi berkedudukan sebagai unsur pelaksana teknis.
- (2) Kepala Seksi bertugas membantu Kepala Desa sebagai pelaksana tugas operasional.
- (3) Untuk melaksanakan tugas Kepala Seksi mempunyai fungsi:
  - a. Kepala Seksi Pemerintahan mempunyai fungsi melaksanakan manajemen tata praja Pemerintahan, menyusun rancangan regulasi desa, pembinaan masalah pertanahan, pembinaan ketentraman dan ketertiban, pelaksanaan upaya perlindungan masyarakat, kependudukan, penataan dan pengelolaan wilayah serta pendataan dan pengelolaan Profil Desa.
  - b. Kepala Seksi Kesejahteraan mempunyai fungsi melaksanakan pembangunan sarana prasarana perdesaan, pembangunan bidang pendidikan, kesehatan, dan tugas sosialisasi serta motivasi masyarakat di bidang budaya, ekonomi, politik, lingkungan hidup, pemberdayaan keluarga, pemuda, olahraga, dan karang taruna.
  - c. Kepala Seksi Pelayanan memiliki fungsi melaksanakan penyuluhan dan motivasi terhadap pelaksanaan hak dan kewajiban masyarakat, meningkatkan upaya partisipasi masyarakat, pelestarian nilai sosial budaya masyarakat, keagamaan, dan ketenagakerjaan.

#### Pasal 10

- (1) Pelaksana Kewilayahan atau Kepala Dusun berkedudukan sebagai unsur satuan tugas kewilayahan.
- (2) Pelaksana Kewilayahan atau Kepala Dusun bertugas membantu Kepala Desa dalam pelaksanaan tugas di wilayahnya.
- (3) Untuk melaksanakan tugas sebagaimana dimaksud pada ayat (2) Pelaksana Kewilayahan atau Kepala Dusun memiliki fungsi:

- a. Pembinaan ketentraman dan ketertiban, pelaksanaan upaya perlindungan masyarakat, mobilitas kependudukan, penataan dan pengelolaan wilayah.
- b. Mengawasi pelaksanaan pembangunan di wilayahnya.
- c. Melaksanakan pembinaan kemasyarakatan dalam meningkatkan kemampuan dan kesadaran masyarakat dalam menjaga lingkungannya.
- d. Melakukan upaya-upaya pemberdayaan masyarakat dalam menunjang kelancaran penyelenggaraan pemerintahan dan pembangunan.

## BAB IV JENIS DESA

### Pasal 11

- (1) Susunan organisasi Pemerintah Desa disesuaikan dengan tingkat perkembangan desa yaitu Desa Swasembada, Swakarya, dan Swadaya.
- (2) Desa Swasembada harus memiliki 3 (tiga) urusan dan 3 (tiga) seksi.
- (3) Desa Swakarya dapat memiliki 3 (tiga) urusan dan 3 (tiga) seksi.
- (4) Desa Swadaya memiliki 2 (dua) urusan dan 2 (dua) seksi.
- (5) Klasifikasi jenis desa sebagaimana dimaksud pada ayat (1) ditentukan berdasarkan peraturan perundang-undangan.

## BAB V TATA KERJA

### Pasal 12

- (1) Hubungan kerja Kepala Desa dengan Camat/Bupati adalah hierarki, pembinaan dan pengawasan.
- (2) Hubungan kerja Kepala Desa dengan Sekretaris Desa adalah hierarki, pembinaan dan pengawasan.
- (3) Hubungan kerja Kepala Desa dengan BPD adalah fungsional, koordinatif dan konsultatif serta pengawasan.
- (4) Hubungan kerja Kepala Desa dengan lembaga kemasyarakatan di desa adalah kemitraan, konsultatif, administratif, pembinaan dan evaluasi.
- (5) Hubungan kerja Kepala Desa dengan lembaga lainnya di desa adalah kemitraan, konsultatif, dan pembinaan.

### Pasal 13

Dalam melaksanakan tugasnya, Kepala Desa bertanggung jawab memimpin, mengkoordinasikan bawahannya dan memberikan bimbingan, pembinaan serta petunjuk bagi pelaksanaan tugas.

### Pasal 14

- (1) Hubungan kerja Sekretaris Desa dengan Kepala Urusan adalah hierarki, pembinaan dan pengawasan.



- (2) Hubungan kerja Sekretaris Desa dengan Kepala Seksi adalah koordinasi administratif, koordinasi fungsional, koordinasi operasional.
- (3) Hubungan kerja Sekretaris Desa dengan Pelaksana Kewilayahan atau Kepala Dusun adalah koordinasi administratif, koordinasi fungsional, koordinasi operasional.

## BAB VI PEMBINAAN DAN PENGAWASAN

### Pasal 15

- (1) Bupati melakukan pembinaan dan pengawasan terhadap Pemerintahan Desa dalam pelaksanaan tugas dan fungsinya agar sesuai dengan ketentuan peraturan perundang-undangan.
- (2) Dalam Pelaksanaan pembinaan dan pengawasan sebagaimana dimaksud pada ayat (1), secara teknis dilaksanakan oleh Satuan Kerja Perangkat Daerah yang membidangi serta Camat.

## BAB VII KETENTUAN PERALIHAN

### Pasal 16

- (1) Paling lambat 3 (tiga) bulan sejak diberlakukannya Peraturan Bupati ini, Desa wajib menyelesaikan penataan Susunan Organisasi Dan Tata Kerja Pemerintah Desa berdasarkan Peraturan Bupati ini.
- (2) Penataan sebagaimana dimaksud pada ayat (1) wajib mempertimbangkan efektifitas, efisiensi dan kemampuan keuangan Desa, tugas serta ketersediaan jumlah Perangkat Desa yang telah ada saat diberlakukannya Peraturan Bupati ini, dengan rangkaian kegiatan:
  - a. Kepala Desa menata Perangkat Desa yang telah ada sesuai kompetensi dan kemampuan dalam jabatan sebagaimana diatur dalam Peraturan Bupati ini;
  - b. Apabila setelah diadakan penataan sebagaimana dimaksud pada huruf a, masih terdapat Perangkat Desa yang belum/tidak mendapatkan jabatan, Kepala Desa dilarang memberhentikan yang bersangkutan dan agar tetap menjalankan tugas sesuai dengan kapasitas dan kemampuannya membantu tugas dan fungsi Perangkat Desa yang mendapatkan jabatan sesuai Susunan Organisasi Dan Tata Kerja Pemerintah Desa;
  - c. Apabila setelah diadakan penataan, terdapat jabatan Perangkat Desa yang belum terisi dari jumlah Perangkat Desa yang ada, maka Kepala Desa melaksanakan proses penjarangan dan penyaringan Perangkat Desa baru, dengan berpedoman pada Peraturan Bupati yang mengatur tentang Perangkat Desa.
- (3) Bagi Perangkat Desa yang belum/tidak mendapatkan jabatan sebagaimana dimaksud pada ayat (2) huruf b mempunyai hak yang sama dengan perangkat desa yang lain termasuk mendapatkan hak untuk mutasi.

**BAB IX**  
**KETENTUAN PENUTUP**

**Pasal 17**

Pada saat Peraturan Bupati ini berlaku, maka Peraturan Bupati Tegal Nomor 10 Tahun 2007 tentang Petunjuk Pelaksanaan Peraturan Daerah Nomor 6 Tahun 2006 tentang Tata Cara Pengangkatan dan Pemberhentian Perangkat Desa (Berita Daerah Kabupaten Tegal Tahun 2007 Nomor 10) dicabut dan dinyatakan tidak berlaku.

**Pasal 18**

Peraturan Bupati ini mulai berlaku pada tanggal diundangkan.

Agar setiap orang mengetahuinya, memerintahkan pengundangan Peraturan Bupati ini dengan penempatannya dalam Berita Daerah Kabupaten Tegal.

Ditetapkan di Slawi  
pada tanggal 8 Desember 2016

BUPATI TEGAL

ENTHUS SUSMONO

Diundangkan di Slawi  
pada tanggal 8 Desember 2016

SEKRETARIS DAERAH KABUPATEN TEGAL

HARON BAGAS PRAKOSA

BERITA DAERAH KABUPATEN TEGAL TAHUN 2016 NOMOR 75

LAMPIRAN  
PERATURAN BUPATI TEGAL  
NOMOR           TAHUN 2016  
TENTANG  
SUSUNAN ORGANISASI DAN TATA KERJA PEMERINTAH DESA

SUSUNAN ORGANISASI PEMERINTAH DESA

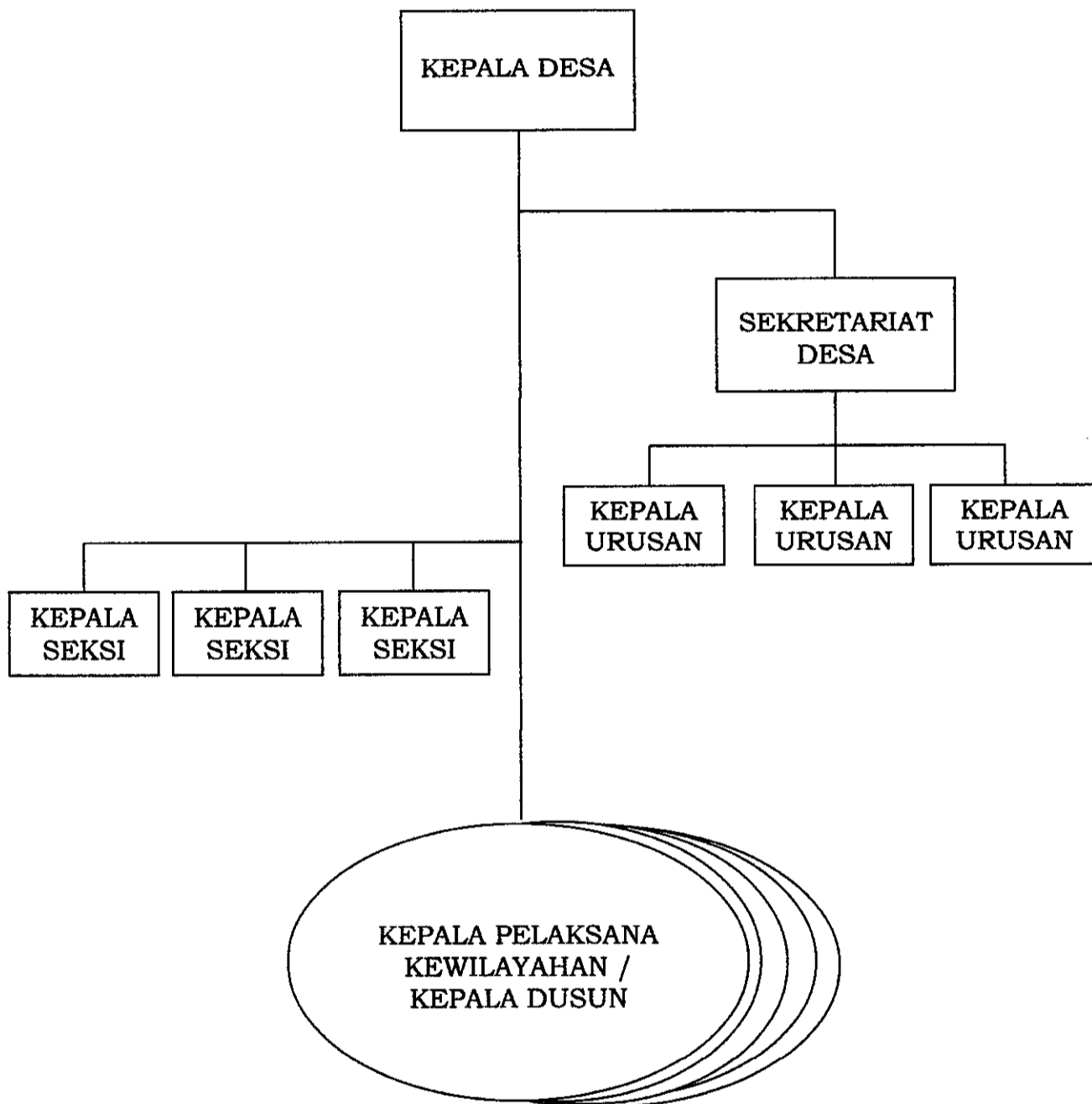

BUPATI TEGAL,

ENTHUS SUSMONO