



**BUPATI GARUT
PROVINSI JAWA BARAT**

**PERATURAN BUPATI GARUT
NOMOR 50 TAHUN 2021**

**TENTANG
RENCANA KERJA DINAS LINGKUNGAN HIDUP
TAHUN 2022**

DENGAN RAHMAT TUHAN YANG MAHA ESA

BUPATI GARUT,

- Menimbang
- a. bahwa untuk melaksanakan ketentuan Pasal 142 ayat (1) Peraturan Menteri Dalam Negeri Nomor 86 Tahun 2017 tentang Tata Cara Perencanaan, Pengendalian dan Evaluasi Pembangunan Daerah, Tata Cara Evaluasi Rancangan Peraturan Daerah tentang Rencana Pembangunan Jangka Panjang Daerah dan Rencana Pembangunan Jangka Menengah Daerah, serta Tata Cara Perubahan Rencana Jangka Panjang Daerah, Rencana Pembangunan Jangka Menengah Daerah, dan Rencana Kerja Pemerintah Daerah, perlu disusun Rencana Kerja Dinas Lingkungan Hidup Tahun 2022;
 - b. bahwa sehubungan Rencana Kerja Pemerintah Daerah Tahun 2022 telah ditetapkan melalui Peraturan Bupati Garut Nomor 38 Tahun 2021 tentang Rencana Kerja Pemerintah Daerah Tahun 2022, maka sesuai ketentuan Pasal 273 ayat (4) Undang-Undang Nomor 23 Tahun 2014 tentang Pemerintahan Daerah sebagaimana telah diubah beberapa kali, terakhir dengan Undang-Undang Nomor 11 Tahun 2020 tentang Cipta Kerja dan Pasal 142 ayat (2) Peraturan Menteri Dalam Negeri Nomor 86 Tahun 2017 tentang Tata Cara Perencanaan, Pengendalian dan Evaluasi Pembangunan Daerah, Tata Cara Evaluasi Rancangan Peraturan Daerah tentang Rencana Pembangunan Jangka Panjang Daerah dan Rencana Pembangunan Jangka Menengah Daerah, serta Tata Cara Perubahan Rencana Jangka Panjang Daerah, Rencana Pembangunan Jangka Menengah Daerah, dan Rencana Kerja Pemerintah Daerah, Rencana Kerja Perangkat Daerah ditetapkan Kepala Daerah paling lambat 1 (satu) bulan setelah Rencana Kerja Pemerintah Daerah ditetapkan;
 - c. bahwa berdasarkan pertimbangan sebagaimana dimaksud dalam huruf a dan huruf b, perlu menetapkan Peraturan Bupati tentang Rencana Kerja Dinas Lingkungan Hidup Tahun 2022;

- Mengingat
- : 1. Undang-Undang Nomor 14 Tahun 1950 tentang Pembentukan Daerah-daerah Kabupaten Dalam Lingkungan Propinsi Jawa Barat (Berita Negara Tahun 1950) sebagaimana telah diubah dengan Undang-Undang Nomor 4 Tahun 1968 tentang Pembentukan Kabupaten Purwakarta dan Kabupaten Subang dengan Mengubah Undang-Undang Nomor 14 Tahun 1950 tentang Pembentukan Daerah-daerah Kabupaten Dalam Lingkungan Propinsi Jawa Barat (Lembaran Negara Republik Indonesia Tahun 1968 Nomor 31, Tambahan Lembaran Negara Republik Indonesia Nomor 2851);
 2. Undang-Undang Nomor 25 Tahun 2004 tentang Sistem Perencanaan Pembangunan Nasional (Lembaran Negara Republik Indonesia Tahun 2004 Nomor 76, Tambahan Lembaran Negara Republik Indonesia Nomor 4410);
 3. Undang-Undang Nomor 17 Tahun 2007 tentang Rencana Pembangunan Jangka Panjang Nasional Tahun 2005-2025 (Lembaran Negara Republik Indonesia Tahun 2007 Nomor 33, Tambahan Lembaran Negara Republik Indonesia Nomor 4700);
 4. Undang-Undang Nomor 26 Tahun 2007 tentang Penataan Ruang (Lembaran Negara Republik Indonesia Tahun 2007 Nomor 68, Tambahan Lembaran Negara Republik Indonesia Nomor 4725) sebagaimana telah diubah dengan Undang-Undang Nomor 11 Tahun 2020 tentang Cipta Kerja (Lembaran Negara Republik Indonesia Tahun 2020 Nomor 245, Tambahan Lembaran Negara Republik Indonesia Nomor 6573);
 5. Undang-Undang Nomor 23 Tahun 2014 tentang Pemerintahan Daerah (Lembaran Negara Republik Indonesia Tahun 2014 Nomor 244, Tambahan Lembaran Negara Republik Indonesia Nomor 5587) sebagaimana telah diubah beberapa kali, terakhir dengan Undang-Undang Nomor 11 Tahun 2020 tentang Cipta Kerja (Lembaran Negara Republik Indonesia Tahun 2020 Nomor 245, Tambahan Lembaran Negara Republik Indonesia Nomor 6573);
 6. Peraturan Pemerintah Nomor 26 Tahun 2008 tentang Rencana Tata Ruang Wilayah Nasional (Lembaran Negara Republik Indonesia Tahun 2008 Nomor 48, Tambahan Lembaran Negara Republik Indonesia Nomor 4833) sebagaimana telah diubah dengan Peraturan Pemerintah Nomor 13 Tahun 2017 tentang Perubahan Atas Peraturan Pemerintah Nomor 26 Tahun 2008 tentang Rencana Tata Ruang Wilayah Nasional (Lembaran Negara Republik Indonesia Tahun 2017 Nomor 77, Tambahan Lembaran Negara Republik Indonesia Nomor 6042);
 7. Peraturan Pemerintah Nomor 12 Tahun 2019 tentang Pengelolaan Keuangan Daerah (Lembaran Negara Republik Indonesia Tahun 2019 Nomor 42, Tambahan Lembaran Negara Republik Indonesia Nomor 6322);
 8. Peraturan Pemerintah Nomor 13 Tahun 2019 tentang Laporan dan Evaluasi Penyelenggaraan Pemerintahan Daerah (Lembaran Negara Republik Indonesia Tahun 2019 Nomor 52, Tambahan Lembaran Negara Republik Indonesia Nomor 6323);

9. Peraturan Menteri Dalam Negeri Nomor 86 Tahun 2017 tentang Pelaksanaan Peraturan Pemerintah Nomor 8 Tahun 2008 tentang Tata Cara Perencanaan, Pengendalian dan Evaluasi Pembangunan Daerah, Tata Cara Evaluasi Rancangan Peraturan Daerah tentang Rencana Pembangunan Jangka Panjang Daerah dan Rencana Pembangunan Jangka Menengah Daerah, Serta Tata Cara Perubahan Rencana Pembangunan Jangka Panjang Daerah, Rencana Pembangunan Jangka Menengah Daerah, dan Rencana Kerja Pemerintah Daerah (Berita Negara Republik Indonesia Tahun 2017 Nomor 1312);
10. Peraturan Menteri Dalam Negeri Nomor 98 Tahun 2018 tentang Sistem Informasi Pembangunan Daerah (Berita Negara Republik Indonesia Tahun 2018 Nomor 232);
11. Peraturan Menteri Dalam Negeri Nomor 100 Tahun 2018 tentang Standar Pelayanan Minimal (Berita Negara Republik Indonesia Tahun 2018 Nomor 1540);
12. Peraturan Daerah Kabupaten Garut Nomor 4 Tahun 2010 tentang Rencana Pembangunan Jangka Panjang Daerah (RPJPD) Kabupaten Garut Tahun 2005-2025 (Lembaran Daerah Kabupaten Garut Tahun 2010 Nomor 4);
13. Peraturan Daerah Kabupaten Garut Nomor 29 Tahun 2011 tentang Rencana Tata Ruang Wilayah Kabupaten Garut Tahun 2011-2031 (Lembaran Daerah Kabupaten Garut Tahun 2011 Nomor 29, Tambahan Lembaran Daerah Kabupaten Garut Indonesia Nomor 5) sebagaimana telah diubah dengan Peraturan Daerah Kabupaten Garut Nomor 6 Tahun 2019 tentang Perubahan Atas Peraturan Daerah Kabupaten Garut Nomor 29 Tahun 2011 tentang Rencana Tata Ruang Wilayah Kabupaten Garut Tahun 2011-2031 (Lembaran Daerah Kabupaten Garut Tahun 2019 Nomor 6, Tambahan Lembaran Daerah Kabupaten Garut Indonesia Nomor 1);
14. Peraturan Daerah Kabupaten Garut Nomor 15 Tahun 2012 tentang Sistem Perencanaan Pembangunan Daerah (Lembaran Daerah Kabupaten Garut Tahun 2012 Nomor 15, Tambahan Lembaran Daerah Kabupaten Garut Nomor 3);
15. Peraturan Daerah Kabupaten Garut Nomor 6 Tahun 2016 tentang Urusan Pemerintahan Konkuren Kabupaten Garut (Lembaran Daerah Kabupaten Garut Tahun 2016 Nomor 6);
16. Peraturan Daerah Kabupaten Garut Nomor 9 Tahun 2016 tentang Pembentukan dan Susunan Organisasi Perangkat Daerah Kabupaten Garut (Lembaran Daerah Kabupaten Garut Tahun 2016 Nomor 9);
17. Peraturan Daerah Kabupaten Garut Nomor 1 Tahun 2019 tentang Rencana Pembangunan Jangka Menengah Daerah Kabupaten Garut Tahun 2019-2024 (Lembaran Daerah Kabupaten Garut Tahun 2019 Nomor 1);

18. Peraturan Bupati Garut Nomor 27 Tahun 2016 tentang Kedudukan dan Susunan Organisasi Perangkat Daerah Kabupaten Garut (Berita Daerah Kabupaten Garut Tahun 2016 Nomor 27) sebagaimana telah diubah beberapa kali, terakhir dengan Peraturan Bupati Garut Nomor 139 Tahun 2019 tentang Perubahan Kedua Atas Peraturan Bupati Garut Nomor 27 Tahun 2016 tentang Kedudukan dan Susunan Organisasi Perangkat Daerah Kabupaten Garut (Berita Daerah Kabupaten Garut Tahun 2019 Nomor 139);
19. Peraturan Bupati Garut Nomor 38 Tahun 2021 tentang Rencana Kerja Pemerintah Daerah Tahun 2022 (Berita Daerah Kabupaten Garut Tahun 2021 Nomor 38);

MEMUTUSKAN:

Menetapkan : **PERATURAN BUPATI TENTANG RENCANA KERJA DINAS LINGKUNGAN HIDUP TAHUN 2022.**

BAB I

KETENTUAN UMUM

Pasal 1

Dalam Peraturan Bupati ini yang dimaksud dengan:

1. Daerah Kabupaten adalah Daerah Kabupaten Garut.
2. Pemerintah Daerah Kabupaten adalah Bupati sebagai unsur penyelenggara Pemerintahan Daerah yang memimpin pelaksanaan urusan pemerintahan yang menjadi kewenangan daerah otonom.
3. Rencana Kerja Pemerintah Daerah Tahun 2022, yang selanjutnya disebut RKPD Tahun 2022 adalah dokumen perencanaan pembangunan daerah untuk periode 1 (satu) tahun.
4. Dinas adalah Dinas Lingkungan Hidup Kabupaten Garut.
5. Rencana Kerja Dinas Tahun 2022, yang selanjutnya disebut Renja Dinas Tahun 2022 adalah dokumen perencanaan Satuan Kerja Perangkat Daerah untuk periode 1 (satu) tahun.
6. Rencana Kerja dan Anggaran Perangkat Daerah, yang selanjutnya disingkat RKA Perangkat Daerah adalah dokumen perencanaan dan penganggaran yang berisi rencana pendapatan, rencana belanja program dan kegiatan Perangkat Daerah serta rencana pembiayaan sebagai dasar penyusunan APBD.

BAB II

SISTEMATIKA DAN PELAKSANAAN

Pasal 2

Renja Dinas Tahun 2022 berpedoman pada Rencana Strategis Perangkat Daerah, RKPD Tahun 2022 dan hasil evaluasi Renja Dinas tahun lalu.

Pasal 3

(1) Renja Dinas Tahun 2022 disusun dengan sistematika penyusunan sebagai berikut:

BAB I : PENDAHULUAN

BAB II : HASIL EVALUASI RENJA DINAS TAHUN LALU

BAB III : TUJUAN DAN SASARAN DINAS

BAB IV : RENCANA KERJA DAN PENDANAAN DINAS

BAB V : PENUTUP

(2) Renja Dinas Tahun 2022 sebagaimana dimaksud pada ayat (1) sebagaimana tercantum dalam Lampiran yang merupakan bagian yang tidak terpisahkan dari Peraturan Bupati ini.

Pasal 4

Renja Dinas Tahun 2022 sebagaimana dimaksud dalam Pasal 2 dan Pasal 3, dijadikan pedoman untuk menyusun RKA Dinas Tahun Anggaran 2022.

BAB III

KETENTUAN PENUTUP

Pasal 5

Peraturan Bupati ini mulai berlaku pada tanggal diundangkan.

Agar setiap orang mengetahuinya, memerintahkan pengundangan Peraturan Bupati ini dengan penempatannya dalam Berita Daerah Kabupaten Garut.

**Ditetapkan di Garut
pada tanggal 19 - 7 - 2021**

BUPATI GARUT,

t t d

RUDY GUNAWAN

**Diundangkan di Garut
pada tanggal 19 - 7 - 2021**

SEKRETARIS DAERAH KABUPATEN GARUT,

t t d

NURDINYANA

**BERITA DAERAH KABUPATEN GARUT
TAHUN 2021 NOMOR 50**

Mengetahui
Sesuai dengan aslinya
a.n. SEKRETARIS DAERAH,
ASISTEN PEMERINTAHAN DAN KESRA,
u.b.

**LAMPIRAN
PERATURAN BUPATI GARUT
NOMOR 50 TAHUN 2021
TENTANG
RENCANA KERJA DINAS
LINGKUNGAN HIDUP
TAHUN 2022**

**BAB I
PENDAHULUAN**

1.1. Latar Belakang

Rencana Kerja Dinas Lingkungan Hidup Kabupaten Garut Tahun 2022 merupakan dokumen perencanaan untuk jangka waktu 1 (satu) tahun anggaran, sebagai penjabaran dari Rencana Strategis (RENSTRA) Dinas Lingkungan Hidup Kabupaten Garut, yang memuat kebijakan, program dan kegiatan pembangunan baik yang dilaksanakan langsung oleh pemerintah daerah maupun yang ditempuh dengan mendorong partisipasi masyarakat. Didalam rencana kerja ditetapkan rencana capaian kerja tahunan untuk seluruh indikator kinerja yang ada pada tingkat sasaran dan kegiatan.

Dinas Lingkungan Hidup (DLH) Kabupaten Garut sebagai Satuan Kerja Perangkat Daerah (SKPD) dibentuk berdasarkan Peraturan Daerah Kabupaten Garut Nomor 9 Tahun 2016 tentang Pembentukan dan Susunan Organisasi Perangkat Daerah Kabupaten Garut sehingga Dinas Lingkungan Hidup Kabupaten Garut berkewajiban memiliki Rencana Kerja Dinas Lingkungan Hidup Tahun 2022 sesuai dengan tugas pokok dan fungsinya.

Penyusunan Rencana Kerja Dinas Lingkungan Hidup Kabupaten Garut Tahun 2022 disusun berdasarkan Peraturan Menteri Dalam Negeri Republik Indonesia Nomor 86 Tahun 2017 tentang Tata Cara Perencanaan, Pengendalian dan Evaluasi Pembangunan Daerah, Tata Cara Evaluasi Rancangan Peraturan Daerah tentang Rencana Pembangunan Jangka Panjang Daerah dan Rencana Pembangunan

Jangka Menengah Daerah, serta Tata Cara Perubahan Rencana Pembangunan Jangka Panjang Daerah, Rencana Pembangunan Jangka Menengah Daerah, dan Rencana Kerja Pemerintah Daerah.

1.2. Landasan Hukum

Rencana Kerja Dinas Lingkungan Hidup Kabupaten Garut Tahun 2022 disusun dengan berpedoman kepada :

1. Undang-Undang Nomor 14 Tahun 1950 tentang Pembentukan Daerah-daerah Kabupaten Dalam Lingkungan Propinsi Jawa Barat (Berita Negara Tahun 1950) sebagaimana telah diubah dengan Undang-Undang Nomor 4 Tahun 1968 tentang Pembentukan Kabupaten Purwakarta dan Kabupaten Subang dengan Mengubah Undang-Undang Nomor 14 Tahun 1950 tentang Pembentukan Daerah-daerah Kabupaten Dalam Lingkungan Propinsi Jawa Barat (Lembaran Negara Republik Indonesia Tahun 1968 Nomor 31, Tambahan Lembaran Negara Republik Indonesia Nomor 2851);
2. Undang-Undang Nomor 17 Tahun 2003 tentang Keuangan Negara (Lembaran Negara Republik Indonesia Tahun 2003 Nomor 47, Tambahan Lembaran Negara Republik Indonesia Nomor 4286);
3. Undang-Undang Nomor 1 Tahun 2004 tentang Perbendaharaan Negara (Lembaran Negara Republik Indonesia Tahun 2004 Nomor 5, Tambahan Lembaran Negara Republik Indonesia Nomor 4355);
4. Undang-Undang Nomor 15 Tahun 2004 tentang Pemeriksaan Pengelolaan dan Tanggung Jawab Keuangan Negara (Lembaran Negara Republik Indonesia Tahun 2004 Nomor 66, Tambahan Lembaran Negara Republik Indonesia Nomor 4400);
5. Undang-Undang Nomor 25 Tahun 2004 tentang Sistem Perencanaan Pembangunan Nasional (Lembaran Negara Republik Indonesia Tahun 2004 Nomor 164, Tambahan Lembaran Negara Republik Indonesia Nomor 4421);
6. Undang-Undang Nomor 33 Tahun 2004 tentang Perimbangan Keuangan antara Pemerintah Pusat dengan Pemerintah

- (Lembaran Negara Republik Indonesia Tahun 2004 Nomor 126, Tambahan Lembaran Negara Republik Indonesia Nomor 4438);
7. Undang-Undang Nomor 17 Tahun 2007 tentang Rencana Pembangunan Jangka Panjang Nasional Tahun 2005 – 2025 (Lembaran Negara Republik Indonesia Tahun 2007 Nomor 33, Tambahan Lembaran Negara Republik Indonesia Nomor 4700);
 8. Undang-Undang Nomor 26 Tahun 2007 tentang Penataan Ruang (Lembaran Negara Republik Indonesia Tahun 2007 Nomor 68, Tambahan Lembaran Negara Republik Indonesia Nomor 4725);
 9. Undang-Undang Nomor 18 tahun 2008 tentang Pengelolaan Sampah (Lembaran Negara Republik Indonesia Tahun 2008 Nomor 69, Tambahan Lembaran Negara Republik Indonesia Nomor 4851);
 10. Undang-Undang Nomor 32 Tahun 2009 tentang Perlindungan dan Pengelolaan Lingkungan Hidup (Lembaran Negara Republik Indonesia Tahun 2009 Nomor 140, Tambahan Lembaran Negara Republik Indonesia Nomor 5059);
 11. Undang-Undang Nomor 23 Tahun 2014 tentang Pemerintahan Daerah (Lembaran Negara Republik Indonesia Tahun 2014 Nomor 244, Tambahan Lembaran Negara Republik Indonesia Nomor 5587) sebagaimana telah diubah beberapa kali, terakhir dengan Undang-Undang Cipta Kerja Nomor 11 Tahun 2020 tentang Cipta Kerja (Lembaran Negara Republik Indonesia Tahun 2020 Nomor 245, Tambahan Lembaran Negara Republik Indonesia Nomor 6573 ;
 12. Peraturan Pemerintah Nomor 55 Tahun 2005 tentang Dana Perimbangan (Lembaran Negara Republik Indonesia Tahun 2005 Nomor 137, Tambahan Lembaran Negara Republik Indonesia Nomor 4575);
 13. Peraturan Pemerintah Nomor 58 Tahun 2005 tentang Pengelolaan Keuangan Daerah (Lembaran Negara Republik Indonesia Tahun 2005 Nomor 140, Tambahan Lembaran Negara Republik Indonesia Nomor 4578);

14. Peraturan Pemerintah Nomor 38 Tahun 2007 tentang Pembagian Urusan Pemerintahan Antara Pemerintah, Pemerintah Daerah Provinsi, dan Pemerintah Daerah Kabupaten/Kota (Lembaran Negara Republik Indonesia Tahun 2007 Nomor 82, Tambahan Lembaran Negara Republik Indonesia Nomor 4737);
15. Peraturan Pemerintah Nomor 6 Tahun 2008 tentang Pedoman Evaluasi Penyelenggaraan Pemerintahan Daerah (Lembaran Negara Republik Indonesia Tahun 2008 Nomor 19, Tambahan Lembaran Negara Republik Indonesia Nomor 4815);
16. Peraturan Pemerintah Nomor 8 Tahun 2008 tentang Tahapan, Tatacara Penyusunan, Pengendalian, dan Evaluasi Pelaksanaan Rencana Pembangunan Daerah (Lembaran Negara Republik Indonesia Tahun 2008 Nomor 21, Tambahan Lembaran Negara Republik Indonesia Nomor 4817);
17. Peraturan Pemerintah Nomor 26 Tahun 2008 tentang Rencana Tata Ruang Wilayah Nasional (Lembaran Negara Republik Indonesia Tahun 2008 Nomor 48, Tambahan Lembaran Negara Republik Indonesia Nomor 4833);
18. Peraturan Presiden Nomor 18 Tahun 2020 tentang Rencana Pembangunan Jangka Menengah Nasional Tahun 2020 - 2024 (Lembaran Negara Republik Indonesia Tahun 2020 Nomor 18);
19. Peraturan Menteri Dalam Negeri Nomor 13 Tahun 2006 tentang Pedoman Pengelolaan Keuangan Daerah sebagaimana telah diubah dengan Peraturan Menteri Dalam Negeri Nomor 21 Tahun 2011 tentang Perubahan Atas Peraturan Menteri Dalam Negeri nomor 13 Tahun 2006 tentang Pedoman Pengelolaan Keuangan Daerah (Berita Negara Republik Indonesia Tahun 2011 Nomor 310);
20. Peraturan Menteri Dalam Negeri Nomor Republik Indonesia Nomor 86 Tahun 2017 tentang Tata Cara Perencanaan, Pengendalian dan Evaluasi Pembangunan Daerah, Tata Cara Evaluasi Rancangan Peraturan Daerah tentang Rencana Pembangunan Jangka Panjang Daerah dan Rencana

- Pembangunan Jangka Menengah Daerah, serta Tata Cara Perubahan Rencana Pembangunan Jangka Panjang Daerah, Rencana Pembangunan Jangka Menengah Daerah, dan Rencana Kerja Pemerintah Daerah (Berita Negara Republik Indonesia Tahun 2017 Nomor 1312);
21. Peraturan Menteri Dalam Negeri Nomor 90 Tahun 2019 tentang Klasifikasi, Kodefikasi dan Nomenklatur Perencanaan Pembangunan dan Keuangan Daerah (Berita Negara Republik Indonesia Tahun 2019 Nomor 1447);
 22. Peraturan Menteri Dalam Negeri Nomor 18 Tahun 2020 tentang Pelaksanaan Peraturan Pemerintah Nomor 13 Tahun 2019 tentang Laporan dan Evaluasi Penyelenggaraan Pemerintahan Daerah (Berita Negara Republik Indonesia Tahun 2019 Nomor 1447);
 23. Keputusan Menteri Dalam Negeri Nomor 050-3708 Tahun 2020 tentang Hasil Verifikasi dan Validasi Pemutakhiran Klasifikasi, Kodefikasi dan Nomenklatur Perencanaan Pembangunan dan Keuangan Daerah;
 24. Peraturan Daerah Provinsi Jawa Barat Nomor 9 Tahun 2008 tentang Rencana Pembangunan Jangka Panjang Daerah Provinsi Jawa Barat Tahun 2005 – 2025 (Lembaran Daerah Provinsi Jawa Barat Tahun 2008 Nomor 2 Seri E, Tambahan Lembaran Daerah Provinsi Jawa Barat Nomor 45) sebagaimana telah diubah dengan Peraturan Daerah Provinsi Jawa Barat Nomor 24 Tahun 2010 tentang Perubahan Atas Peraturan Daerah Provinsi Jawa Barat Nomor 9 Tahun 2008 tentang Rencana Pembangunan Jangka Panjang Daerah Provinsi Jawa Barat Tahun 2005 – 2025 (Lembaran Daerah Provinsi Jawa Barat Tahun 2010 Nomor 24 Seri E, Tambahan Lembaran Daerah Provinsi Jawa Barat Nomor 87);
 25. Peraturan Daerah Kabupaten Garut Nomor 14 Tahun 2008 tentang Urusan Pemerintahan Daerah Kabupaten Garut (Lembaran Daerah Kabupaten Garut Tahun 2008 Nomor 27);

26. Peraturan Daerah Kabupaten Garut Nomor 4 Tahun 2010 tentang Rencana Pembangunan Jangka Panjang Daerah (RPJPD) Kabupaten Garut Tahun 2005-2025 (Lembaran Daerah Kabupaten Garut Tahun 2010 Nomor 4);
27. Peraturan Daerah Kabupaten Garut Nomor 29 Tahun 2011 tentang Rencana Tata Ruang Wilayah Kabupaten Garut Tahun 2011-2031 (Lembaran Daerah Kabupaten Garut Tahun 2011 Nomor 29) sebagaimana telah diubah dengan Peraturan Daerah Kabupaten Garut Nomor 6 Tahun 2019 tentang Perubahan Atas Rencana Tata Ruang Wilayah Kabupaten Garut Tahun 2011-2031 (Lembaran Daerah Kabupaten Garut Tahun 2019 Nomor 6);
28. Peraturan Daerah Kabupaten Garut Nomor 15 Tahun 2012 tentang Sistem Perencanaan Pembangunan Daerah (Lembaran Daerah Kabupaten Garut Tahun 2012 Nomor 15);
29. Peraturan Daerah Kabupaten Garut Nomor 9 Tahun 2016 tentang Pembentukan dan Susunan Perangkat Daerah Kabupaten Garut (Lembaran Daerah Kabupaten Garut Tahun 2016 Nomor 9);
30. Peraturan Daerah Kabupaten Garut Nomor 1 Tahun 2019 tentang Rencana Pembangunan Jangka Menengah Daerah Kabupaten Garut Tahun 2019-2024 (Lembaran Daerah Kabupaten Garut Tahun 2019 Nomor 1);
31. Peraturan Bupati Garut Nomor 55 Tahun 2016 tentang Tugas, Fungsi dan Tata Kerja Dinas Lingkungan Hidup Kabupaten Garut (Berita Daerah Kabupaten Garut Tahun 2016 Nomor 55);
32. Peraturan Bupati Garut Nomor 38 Tahun 2021 tentang Rencana Kerja Pemerintah Daerah Tahun 2022 (Berita Daerah Kabupaten Garut Tahun 2021 Nomor 38);

1.3. Maksud dan Tujuan

1.3.1. Maksud

Maksud Rencana Kerja Dinas Lingkungan Hidup Kabupaten Garut Tahun 2022 adalah menyajikan rumusan prioritas program, kegiatan, lokasi dan sumber dana.

1.3.2. Tujuan

Tujuan penyusunan Rencana Kerja Dinas Lingkungan Hidup, Kabupaten Garut Tahun 2022 adalah sebagai acuan dalam menentukan prioritas program dan kegiatan yang akan dituangkan secara teknis administratif dalam kebijakan umum anggaran, prioritas dan plafon anggaran sementara (PPAS), serta sebagai dasar penyusunan Rencana Anggaran Pendapatan dan Belanja Daerah Kabupaten Garut Tahun Anggaran 2022.

1.4. Sistematika Penulisan

Rencana Kerja Dinas Lingkungan Hidup Kabupaten Garut Tahun 2022, disusun dengan sistematika penulisan sebagai berikut:

BAB I : PENDAHULUAN

- 1.1. Latar Belakang
- 1.2. Landasan Hukum
- 1.3. Maksud dan Tujuan
- 1.4. Sistematika Penulisan

BAB II : HASIL EVALUASI RENJA DINAS LINGKUNGAN HIDUP TAHUN LALU

- 2.1. Evaluasi Pelaksanaan Renja Dinas Lingkungan Hidup Tahun Lalu dan Capaian Renstra Dinas Lingkungan Hidup
- 2.2. Analisis Kinerja Pelayanan Dinas Lingkungan Hidup
- 2.3. Isu-isu Penting Penyelenggaraan Tugas dan Fungsi Dinas Lingkungan Hidup
- 2.4. Review Terhadap Rancangan Awal RKPD
- 2.5. Penelaahan Usulan Program dan Kegiatan Masyarakat

BAB III : TUJUAN DAN SASARAN DINAS LINGKUNGAN HIDUP

3.1. Telaahan Terhadap Kebijakan Nasional

3.2. Tujuan dan Sasaran Renja Dinas Lingkungan Hidup

3.3. Program dan Kegiatan

BAB IV : RENCANA KERJA DAN PENDANAAN DINAS LINGKUNGAN HIDUP

BAB V : PENUTUP

BAB II
HASIL EVALUASI RENJA
DINAS LINGKUNGAN HIDUP TAHUN LALU

2.1. Evaluasi Pelaksanaan Renja Dinas Lingkungan Hidup Tahun Lalu dan Capaian Renstra Dinas Lingkungan Hidup

Evaluasi pelaksanaan Rencana Kerja tahun lalu (tahun n-2) dan perkiraan capaian tahun berjalan (tahun n-1) ditujukan untuk mengidentifikasi sejauh mana pelaksanaan program dan kegiatan serta mengidentifikasi realisasi pencapaian target kinerja program dan kegiatan. Selanjutnya dikaitkan dengan pencapaian target Renstra berdasarkan realisasi program dan kegiatan pelaksanaan Renja tahun-tahun sebelumnya.

Evaluasi pelaksanaan Renja Tahun Lalu dan Capaian Renstra disajikan dalam Tabel 2.1 sebagai berikut :

Tabel 2.1
**REKAPITULASI EVALUASI HASIL PELAKSANAAN RENJA DAN
 PENCAPAIAN RENSTRA DLH S/D TAHUN 2021 (TAHUN BERJALAN)
 KABUPATEN GARUT**

DINAS LINGKUNGAN HIDUP

| Kode | Urusan/Bidang urusan Pemerintahan Daerah dan Program/ Kegiatan | | Indikator Kinerja Program (outcome) / Kegiatan (output) | Target Kinerja Capaian Program (Renstra DLH) Tahun 2024 | Realisasi Target Kinerja Hasil Program dan Keluaran Kegiatan s/d Tahun 2020 | Target dan Realisasi Kinerja Program dan Kegiatan Tahun 2021 | | | Target Program dan Kegiatan Renja DLH Tahun 2021 | Perkiraan Realisasi Capaian Target Renstra DLH s/d tahun 2024 | |
|---------------|----------------------------------------------------------------|--------------------------------------------------------------------------------------------|-----------------------------------------------------------------------------------|---------------------------------------------------------|-----------------------------------------------------------------------------|--------------------------------------------------------------|--------------------------------|-----------------------|--------------------------------------------------|---------------------------------------------------------------|----------------------------------------------|
| | | | | | | Target Renja DLH Tahun 2021 | Realisasi Renja DLH Tahun 2021 | Tingkat Realisasi (%) | | Realisasi Capaian Program dan Kegiatan s/d Tahun 2021 | Tingkat Capaian Realisasi Target Renstra (%) |
| 1 | 2 | | 3 | 4 | 5 | 6 | 7 | 8=(7/6) | 9 | 10=(5+7+9) | 11=(10/4) |
| 1.04.05 | I | PROGRAM PENINGKATAN PRASARANA, SARANA DAN UTILITAS UMUM (PSU) | Persentase Daya Tampung Tempat Pemakaman Umum (%) | | | 0.79% | 0.70% | 50.00% | | | |
| 1.04.05.05.01 | 1 | Penyediaan Prasarana, Sarana, dan Utilitas Umum di Perumahan untuk Menunjang Fungsi Hunian | Jumlah luas pemakaman umum yang dikelola | | | 26 Lokasi | | 50.00 | | 26 Lokasi | 26 Lokasi |
| 2.11.01 | II | PROGRAM PENUNJANG URUSAN PEMERINTAHAN DAERAH KABUPATEN/KOTA | Persentase pemenuhan pelayanan administrasi Perkantoran di Dinas Lingkungan Hidup | | | 100% | 50% | 53.67 | | | |

| | | | | | | | | | | | |
|-----------------|---|---------------------------------------------------------------------------------------|------------------------------------------------------------------|--|--|------------------|------------------|-------|--|------------------|------------------|
| 2.11.01.2.01.01 | 1 | Penyusunan Dokumen Perencanaan Perangkat Daerah | Jumlah dokumen perencanaan yang tersedia | | | 1 Dokumen | 1 draft dokumen | 90.00 | | 1 Dokumen | 1 Dokumen |
| 2.11.01.2.01.06 | 2 | Koordinasi dan Penyusunan Laporan Capaian Kinerja dan Ikhtisar Realisasi Kinerja SKPD | Jumlah dokumen pelaporan yang tersedia | | | 5 dokumen | 3 dokumen | 60.00 | | 5 dokumen | 5 dokumen |
| 2.11.01.2.01.07 | 3 | Evaluasi Kinerja Perangkat Daerah | Jumlah dokumen yang tersedia | | | 1 Dokumen | Kelengkapan KAK | 20.00 | | 1 Dokumen | 1 Dokumen |
| 2.11.01.2.02.01 | 4 | Penyediaan Gaji dan Tunjangan ASN | Jumlah ASN | | | 281 Orang | 281 orang | 60.00 | | 281 Orang | 281 Orang |
| 2.11.01.2.03.02 | 5 | Pengamanan Barang Milik Daerah SKPD | Jumlah jasa keamanan kantor | | | 5 Orang | 5 orang | 50.00 | | 5 Orang | 5 Orang |
| 2.11.01.2.05.02 | 6 | Pengadaan Pakaian Dinas Beserta Atribut Kelengkapannya | Jumlah pakaian lapangan yang diadakan | | | 348 Set | 348 Set | 95.00 | | 348 Set | 348 Set |
| 2.11.01.2.06.01 | 7 | Penyediaan Komponen Instalasi Listrik/Penerangan Bangunan Kantor | Jumlah dan jenis komponen Instalasi Listrik/ Penerangan Bangunan | | | 9 Jenis Komponen | 9 Jenis Komponen | 50.00 | | 9 Jenis Komponen | 9 Jenis Komponen |
| 2.11.01.2.06.02 | 8 | Penyediaan Peralatan dan Perlengkapan Kantor | Jumlah jenis alat tulis kantor | | | 58 Jenis ATK | 58 Jenis ATK | 50.00 | | 58 Jenis ATK | 58 Jenis ATK |
| 2.11.01.2.06.05 | 9 | Penyediaan Barang Cetak dan Penggandaan | Jumlah dan jenis cetakan serta penggandaan yang tersedia | | | 14 Jenis Cetakan | 14 Jenis Cetakan | 40.00 | | 14 Jenis Cetakan | 14 Jenis Cetakan |

| | | | | | | | | | | | |
|-----------------|----|---------------------------------------------------------------------------------------------------------------------|----------------------------------------------------------------------------------------------------------------------------|--|--|------------------|----------------|-------|--|------------------|------------------|
| 2.11.01.2.06.06 | 10 | Penyediaan Bahan Bacaan dan Peraturan Perundang-undangan | Jumlah Bahan Bacaan dan Peraturan Perundang-undangan yang disediakan Jumlah iklan media cetak | | | 6 jenis koran | 6 Jenis Koran | 50.00 | | 6 jenis koran | 6 jenis koran |
| 2.11.01.2.06.08 | 11 | Fasilitasi Kunjungan Tamu | Jumlah jamuan makanan dan minuman yang disediakan | | | 2524 per orang | 1515 Per orang | 41,63 | | 2524 per orang | 2524 per orang |
| 2.11.01.2.06.09 | 12 | Penyelenggaraan Rapat Koordinasi dan Konsultasi SKPD | Jumlah rapat-rapat koordinasi dalam daerah yang dilaksanakan Jumlah rapat-rapatkoordinasi luar daerah yang dilaksanakan | | | 12 Bulan | 6 Bulan | 40.00 | | 12 Bulan | 12 Bulan |
| 2.11.01.2.02 | 13 | Penyediaan Jasa Komunikasi, Sumber Daya Air dan Listrik | Jumlah Jasa yang disediakan | | | 3 Jenis | 3 Jenis | 50.00 | | 3 Jenis | 3 Jenis |
| 2.11.01.2.04 | 14 | Penyediaan Jasa Pelayanan Umum Kantor | Jumlah tenaga Jasa Kebersihan Kantor, alat kebersihan | | | 3 Orang | 3 orang | 50.00 | | 3 Orang | 3 Orang |
| 2.11.01.2.09.01 | 15 | Penyediaan Jasa Pemeliharaan, Biaya Pemeliharaan, dan Pajak Kendaraan Perorangan Dinas atau Kendaraan Dinas Jabatan | Jumlah Kendaraan dinas operasional yang disediakan jasa pemeliharaan danperizinan | | | 12 Unit | 3 unit | 50.00 | | 12 Unit | 12 Unit |
| 01.2.09.09 | 16 | Pemeliharaan/Rehabilitasi Gedung Kantor dan Bangunan Lainnya | Jumlah Gedung Kantor yang dibangun Jumlah ruangan yang tertata | | | 4 Unit / ruangan | 2 unit | 50.00 | | 4 Unit / ruangan | 4 Unit / ruangan |
| | | | | | | | | | | | |

| | | | | | | | | | | | |
|-----------------|------------|-----------------------------------------------------------------------------------------------------------------------------------------|--------------------------------------------------------------------------------------------------------------------------------------------------------------------------------------------|--|--|----------------------------------------------------------------|-------------------|--------------|--|----------------------------------------------------------------|----------------------------------------------------------------|
| 2.11.02 | III | PROGRAM PERENCANAAN LINGKUNGAN HIDUP | Persentase dokumen lingkungan yang dievaluasi | | | 100% | 50% | 28.33 | | | |
| 2.11.02.2.01.01 | 1 | Penyusunan dan Penetapan RPPLH Kabupaten/Kota | Jumlah dokumen informasi kinerja pengelolaan Lingkungan Hidup Daerah | | | 1 Dokumen | | 0 | | 1 Dokumen | 1 Dokumen |
| 2.11.02.2.02.01 | 2 | Pembuatan dan Pelaksanaan KLHS Rencana Tata Ruang | Jumlah dokumen KLHS untuk KRP tataruang yang dievaluasi | | | 1 Dokumen | 1 draft dokuem | 10.00 | | 1 Dokumen | 1 Dokumen |
| 2.11.02.2.02.02 | 3 | Pembuatan dan Pelaksanaan KLHS RPJPD/RPJMD | Kajian KLHS untuk RPJMD | | | 1 Dokumen | 1 draft dokumen | 75.00 | | 1 Dokumen | 1 Dokumen |
| | | | | | | | | | | | |
| 2.11.03 | IV | PROGRAM PENGENDALIAN PENCEMARAN DAN/ATAU KERUSAKAN LINGKUNGAN HIDUP | Indeks Kualitas Lingkungan Hidup | | | 63,28 Poin | 56,30 Poin | 58.33 | | | |
| 2.11.03.2.01.01 | 1 | Koordinasi, Sinkronisasi dan Pelaksanaan Pencegahan Pencemaran Lingkungan Hidup Dilaksanakan terhadap Media Tanah, Air, Udara, dan Laut | alat laboratorium, alat pemantauan kualitas air, lokasi terpantau kualitas air, dokumen persiapan akreditasi, dokumen evaluasi kualitas udara perkotaan, IPAL, alat pendukung laboratorium | | | 6 unit, 2 set, 10 lokasi, 1 dokumen, 1 dokumen, 1 unit, 3 unit | | 10.00 | | 6 unit, 2 set, 10 lokasi, 1 dokumen, 1 dokumen, 1 unit, 3 unit | 6 unit, 2 set, 10 lokasi, 1 dokumen, 1 dokumen, 1 unit, 3 unit |

| | | | | | | | | | | | |
|-----------------|-----------|--------------------------------------------------------------------------------------------------------------------------------|--------------------------------------------------------------------------------------------------------------|--|--|-----------------------------------------|------------------------|--------------|--|-----------------------------------------|-----------------------------------------|
| 2.11.03.2.01.02 | 2 | Koordinasi, Sinkronisasi dan Pelaksanaan Pengendalian Emisi Gas Rumah Kaca, Mitigasi dan Adaptasi Perubahan Iklim | Jumlah dokumen hasil inventarisasi dan Mitigasi GRK dari limbah domestik Jumlah kampung iklim yang dibina | | | 1 dokumen 4 lokasi | 2 lokasi | 75.00 | | 1 dokumen 4 lokasi | 1 dokumen 4 lokasi |
| 2.11.03.2.03.04 | 3 | Koordinasi, Sinkronisasi dan Pelaksanaan Rehabilitasi | Jumlah luasan lahan yang dikonservasi, Jumlah pohon yang ditanam dan Lokasi Rehabilitasi Penanaman | | | 2,2 ha , 34100 pohon dan 4 lokasi | 1 lokasi | 90.00 | | 2,2 ha , 34100 pohon dan 4 lokasi | 2,2 ha , 34100 pohon dan 4 lokasi |
| | | | | | | | | | | | |
| 2.11.04 | V | PROGRAM PENGELOLAAN KEANEKARAGAMAN HAYATI (KEHATI) | Persentase luas ruang terbuka hijau yang dikelola (taman, hutan kota) (%) | | | 0,125% | 0,125% | 60.00 | | | |
| 2.11.04.2.01.04 | 1 | Pengelolaan Ruang Terbuka Hijau (RTH) | Jumlah taman perkotaan yang dikelola, hutan kota yang dikelola | | | 2,45 ha dan 3,35 ha | 2,45 ha dan 3,35 ha | 60.00 | | 2,45 ha dan 3,35 ha | 2,45 ha dan 3,35 ha |
| | | | | | | | | | | | |
| 2.11.06 | VI | PROGRAM PEMBINAAN DAN PENGAWASAN TERHADAP IZIN LINGKUNGAN DAN IZIN PERLINDUNGAN DAN PENGELOLAAN LINGKUNGAN HIDUP (PPLH) | Jumlah dokumen pembinaan dan pengawasan PPLH | | | 4 Dokumen | 1 Dokumen | 30.00 | | | |

| | | | | | | | | | | | |
|-----------------|------------|----------------------------------------------------------------------------------------------------------------------------------------------|--------------------------------------------------------------------------------------------------------------------------|--|--|----------------------------------------|-----------------------------------|--------------|--|----------------------------------------|----------------------------------------|
| 2.11.06.2.01.01 | 1 | Fasilitasi Pemenuhan Ketentuan dan Kewajiban Izin Lingkungan dan/atau Izin PPLH | Jumlah dokumen lingkungan yang disusun | | | 3 Dokumen | 1 draft dokumen | 20,00 | | 7 Dokumen | 7 Dokumen |
| 2.11.06.2.01.03 | 2 | Pengawasan Usaha dan/atau Kegiatan yang Izin Lingkungan Hidup, Izin PPLH yang Diterbitkan oleh Pemerintah Daerah Kabupaten/Kota | Jumlah pelaku usaha dan/atau kegiatan yang dibina dan jumlah pengambilan sampel dari para pelaku usaha dan/atau kegiatan | | | 50 pelaku usaha dan 22 sampel | 14 pelaku usaha dan/atau kegiatan | 40,00 | | 50 pelaku usaha dan 22 sampel | 50 pelaku usaha dan 22 sampel |
| | | | | | | | | | | | |
| 2.11.09 | VII | PROGRAM PENGHARGAAN LINGKUNGAN HIDUP UNTUK MASYARAKAT | Persentase peningkatan kemitraan lingkungan | | | 20% | 10% | 23,94 | | | |
| 2.11.09.2.01.01 | 1 | Penilaian Kinerja Masyarakat/Lembaga Masyarakat/Dunia Usaha/Dunia Pendidikan/ Filantropi dalam Perlindungan dan Pengelolaan Lingkungan Hidup | 1 kegiatan, 10 Sekolah, dan 3450 pohon | | | 1 kegiatan, 10 Sekolah, dan 3450 pohon | 1 sekolah | 23,94 | | 1 kegiatan, 10 Sekolah, dan 3450 pohon | 1 kegiatan, 10 Sekolah, dan 3450 pohon |
| | | | | | | | | | | | |

| | | | | | | | | | | | |
|-----------------|-------------|------------------------------------------------------------------|-------------------------------------------------------------------------------------------------------|--|--|-------------|-----------------|--------------|--|-----------|-----------|
| 2.11.10 | VIII | PROGRAM PENANGANAN PENGADUAN LINGKUNGAN HIDUP | Persentase penyelesaian kasus lingkungan hidup | | | 100% | 50% | 32,59 | | | |
| 2.11.10.2.01.01 | 1 | Pengelolaan Pengaduan Masyarakat terhadap PPLH Kabupaten/Kota | Jumlah Pengaduan Kasus Pencemaran dan / atau Kerusakan Lingkungan Hidup yang ditindaklanjuti | | | 1 Dokumen | 1 Draft Dokumen | 32,59 | | 1 Dokumen | 1 Dokumen |
| | | | | | | | | | | | |
| 2.11.11 | IX | PROGRAM PENGELOLAAN PERSAMPAHAN | Tingkat Pengelolaan Sampah | | | 25% | 25% | 53.75 | | | |

| | | | | | | | | | | | |
|-----------------|---|------------------------------------------------------------------------------------------|--------------------------------------------------------------------------------------------------------------------------------------------------------------------------------------------------------------|--|--|---------------------------------------------------------------------------------------------------------------------------------------------------------------------------------------------------------------------------------------------------------|------------------------------------------------------------------------|-------|--|---------------------------------------------------------------------------------------------------------------------------------------------------------------------------------------------------------------------------------------------------------|---------------------------------------------------------------------------------------------------------------------------------------------------------------------------------------------------------------------------------------------------------|
| 2.11.11.2.01.02 | 1 | Pengurangan Sampah dengan melakukan Pembatasan, Pendaauran Ulang dan Pemanfaatan Kembali | Jumlah Biopori, Komposter, Lokasi Pembinaan Bebas Sampah, Mesin Penghancur Sampah, Mesin Pengolah Sampah, Motor Pengangkut Sampah, Roda Sampah, Tempat Pembuangan Sampah, Tong Sampah dan TPS 3R (DAK Fisik) | | | 36 unit biopori, 36 unit komposter, 3 kawasan, 4 unit mesin penghancur sampah, 3 unit mesin pengolah sampah, 6 unit motor pengangkut sampah, 38 buah roda sampah, 15 unit tempat pembuangan sampah, 36 unit tong sampah dan 2 lokasi TPS 3R (DAK Fisik) | 3 unit mesin pengolah sampah, 38 buah roda sampah, 36 unit tong sampah | 50.00 | | 36 unit biopori, 36 unit komposter, 3 kawasan, 4 unit mesin penghancur sampah, 3 unit mesin pengolah sampah, 6 unit motor pengangkut sampah, 38 buah roda sampah, 15 unit tempat pembuangan sampah, 36 unit tong sampah dan 2 lokasi TPS 3R (DAK Fisik) | 36 unit biopori, 36 unit komposter, 3 kawasan, 4 unit mesin penghancur sampah, 3 unit mesin pengolah sampah, 6 unit motor pengangkut sampah, 38 buah roda sampah, 15 unit tempat pembuangan sampah, 36 unit tong sampah dan 2 lokasi TPS 3R (DAK Fisik) |
|-----------------|---|------------------------------------------------------------------------------------------|--------------------------------------------------------------------------------------------------------------------------------------------------------------------------------------------------------------|--|--|---------------------------------------------------------------------------------------------------------------------------------------------------------------------------------------------------------------------------------------------------------|------------------------------------------------------------------------|-------|--|---------------------------------------------------------------------------------------------------------------------------------------------------------------------------------------------------------------------------------------------------------|---------------------------------------------------------------------------------------------------------------------------------------------------------------------------------------------------------------------------------------------------------|

| | | | | | | | | | | | |
|-----------------|---|------------------------------------------------------------------------------------------------------------------------------------------------|-----------------------------------------------------------------------------------------------------------------------------------------------------------------------------------------------------------------------|--|--|------------------------------------------------------------------------------------------------------------------------------------------------------------------|----------------------------------------------------------------------------------------------------------------------------------------------------------------------------|-------|--|------------------------------------------------------------------------------------------------------------------------------------------------------------------|------------------------------------------------------------------------------------------------------------------------------------------------------------------|
| 2.11.11.2.01.03 | 2 | Penanganan Sampah dengan melakukan Pemilahan, Pengumpulan, Pengangkutan, Pengolahan, dan Pemrosesan Akhir Sampah diTPA/TPST/SPA Kabupaten/Kota | Jumlah alat berat yang beroperasi dan terpelihara, Jumlah dump truk yang beroperasi dan terpelihara, Jumlah TPA Yang Tertata, Luas Leacheat Yang Terbangun dan Luas Sanitary Landfill Yang terbangun, pengadaan tanah | | | 3 unit alat berat, 3 unit dumptruk, 1 lokasi TPA, 285 m2 leacheat dan 5910 m2 sanitary landfill | 3 unit alat berat, 3 unit dumptruk, pengadaan tanah | 30.00 | | 3 unit alat berat, 3 unit dumptruk, 1 lokasi TPA, 285 m2 leacheat dan 5910 m2 sanitary landfill | 3 unit alat berat, 3 unit dumptruk, 1 lokasi TPA, 285 m2 leacheat dan 5910 m2 sanitary landfill |
| 2.11.11.2.01.04 | 3 | Peningkatan Peran serta Masyarakat dalam Pengelolaan Persampahan | Jumlah kecamatan yang mengelola sampah | | | 4 Kecamatan | 4 Kecamatan | 75.00 | | 4 Kecamatan | 4 Kecamatan |
| 2.11.11.2.01.05 | 4 | Koordinasi dan Sinkronisasi Penyediaan Prasarana dan Sarana Pengelolaan Persampahan | Jumlah Tenaga Kebersihan Yang Tersedia, Jumlah BBM Yang Tersedia, Jumlah Kendaraan Yang Terpelihara | | | 274 orang tenaga kebersihan, 598550 Liter solar, 111890 Liter bensin, 40 Unit Dumptruk/Armroll, 1 unit fuso, 4 unit minitruck, 1 unit vacuum truk, 31 unit mosam | 274 orang tenaga kebersihan, 598550 Liter solar, 111890 Liter bensin, 40 Unit Dumptruk/Armroll, 1 unit fuso, 4 unit minitruck, 1 unit vacuum truk, 31 unit mosam (4 bulan) | 60.00 | | 274 orang tenaga kebersihan, 598550 Liter solar, 111890 Liter bensin, 40 Unit Dumptruk/Armroll, 1 unit fuso, 4 unit minitruck, 1 unit vacuum truk, 31 unit mosam | 274 orang tenaga kebersihan, 598550 Liter solar, 111890 Liter bensin, 40 Unit Dumptruk/Armroll, 1 unit fuso, 4 unit minitruck, 1 unit vacuum truk, 31 unit mosam |

Anggaran Dinas Lingkungan Hidup Kabupaten Garut Tahun Anggaran 2020 dengan belanja tidak langsung Rp.18.073.320.416,00 (Delapan belas milyar tujuh puluh tiga juta tiga ratus dua puluh ribu empat ratus enam belas rupiah) dan belanja langsung sebesar Rp.34.376.251.200,00 (Tiga puluh empat milyar tiga ratus tujuh puluh enam juta dua ratus lima puluh satu ribu dua ratus rupiah).

Anggaran dan realisasi Dinas Lingkungan Hidup Kabupaten Garut tahun 2020, sebagai berikut :

| No | Uraian | Anggaran Rp | Realisasi Rp | % Capaian |
|-----------|---------------------------|--------------------------|--------------------------|------------------|
| 1 | Pendapatan | 965.888.400,00 | 969.131.000,00 | 100,34 % |
| 2 | Belanja | 52.449.571.616,00 | 51.703.454.231,00 | 98,58 % |
| | 1. Belanja Tidak Langsung | 18.073.320.416,00 | 17.569.628.764,00 | 97,21 % |
| | 2. Belanja Langsung | 34.376.251.200,00 | 34.133.825.467,00 | 99,29 % |

2.2 . Analisis Kinerja Pelayanan Dinas Lingkungan Hidup

Berdasarkan Peraturan Bupati Garut Nomor 55 Tahun 2016 tentang Tugas, Fungsi dan Tata Kerja Dinas Lingkungan Hidup Kabupaten Garut, Kepala Dinas mempunyai tugas memimpin, merumuskan kebijakan teknis operasional, mengkoordinasikan, melaksanakan kerja sama dan mengendalikan pelaksanaan urusan pemerintahan bidang lingkungan hidup yang meliputi kesekretariatan, tata lingkungan, pengendalian dan pelestarian lingkungan, kebersihan, pertamanan dan pemakaman, unit pelaksana teknis serta kelompok jabatan fungsional.

Dalam menyelenggarakan tugasnya, Kepala Dinas mempunyai fungsi:

- a. perumusan, pengaturan dan pelaksanaan kebijakan teknis operasional bidang lingkungan hidup sesuai dengan kebijakan nasional dan provinsi serta kebijakan umum daerah;
- b. pembinaan, pengendalian dan fasilitasi pelaksanaan tugas bidang lingkungan hidup yang meliputi kesekretariatan, tata lingkungan, pengendalian dan pelestarian lingkungan, kebersihan, pertamanan dan pemakaman, unit pelaksana teknis serta kelompok jabatan fungsional;
- c. penyelenggaraan dan pengelolaan sumber daya aparatur, keuangan, sarana dan prasarana Dinas;
- d. penyelenggaraan koordinasi dan kerjasama dalam rangka pelaksanaan tugasnya; dan

- e. penyelenggaraan monitoring, evaluasi dan pelaporan capaian kinerja Dinas.

Sementara itu, komposisi Jabatan Struktural dan Jabatan Fungsional Dinas Lingkungan Hidup (DLH) Kabupaten Garut Peraturan Daerah Kabupaten Garut Nomor 9 Tahun 2016 tentang Pembentukan dan Susunan Perangkat Daerah Kabupaten Garut (Lembaran Daerah Kabupaten Garut Tahun 2016 Nomor 9), maka komposisi jabatan struktural dan jabatan fungsional dapat dilihat sebagai berikut :

| No. | Jabatan Struktural | Perda No. 9 Tahun 2016 |
|--------|--------------------|------------------------|
| 1. | Eselon II | 1 |
| 2. | Esselon III | 5 |
| 3. | Esselon IV | 19 |
| Jumlah | | 25 |

Sumber : Bagian Umum dan Kepegawaian DLH Kabupaten Garut,2021

Dalam menjalankan tugas dan fungsinya, Kepala Dinas membawahi:

- a. Sekretariat;
- b. Bidang Tata Lingkungan;
- c. Bidang Pengendalian dan Pelestarian Lingkungan;
- d. Bidang Kebersihan;
- e. Bidang Pertamanan, Pemakaman dan Hutan Kota;
- f. Unit Pelaksana Teknis; dan
- g. Kelompok Jabatan Fungsional.

Untuk lebih jelasnya bagan struktur organisasi Dinas Lingkungan Hidup Kabupaten Garut dapat dilihat sebagai berikut:

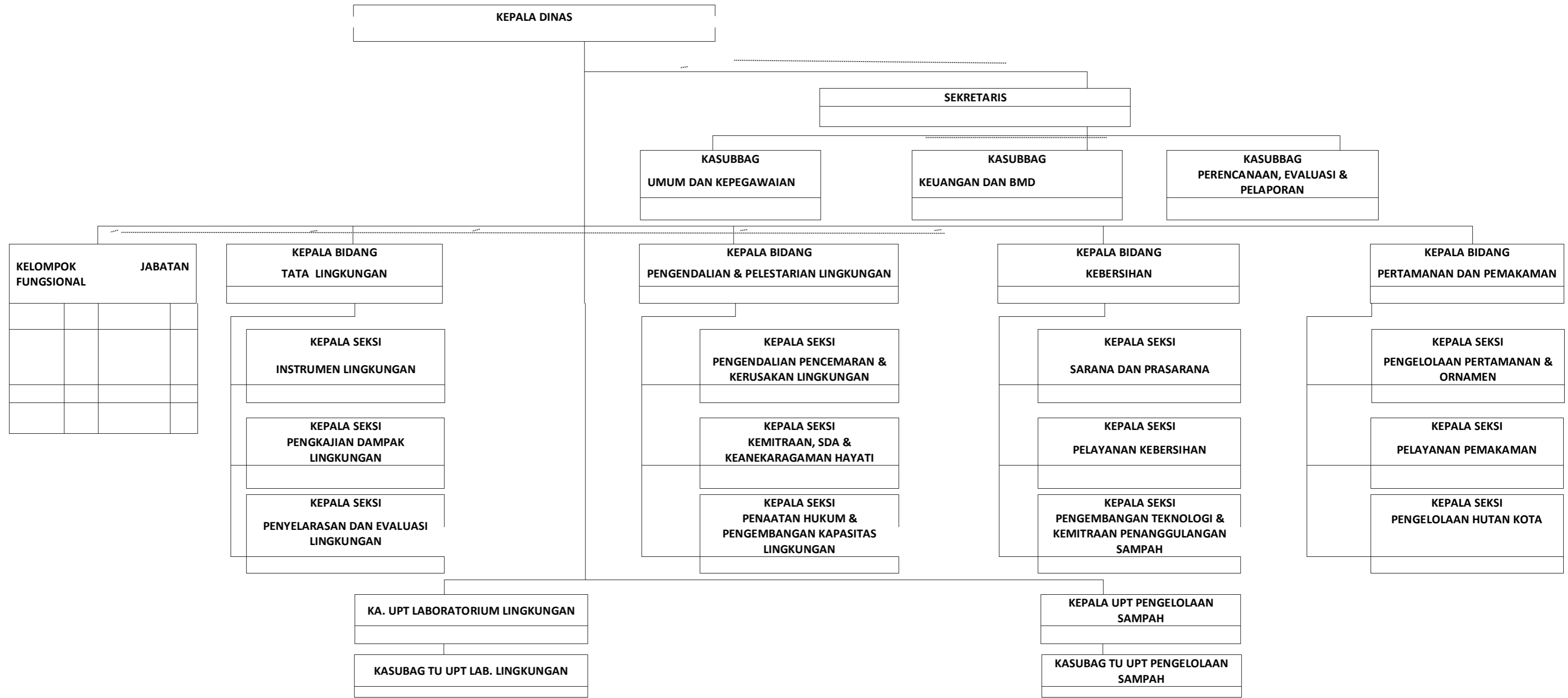

—GARIS
KOMANDO/PEMBINAAN
.....
= GARIS KOORDINASI

BUPATI GARUT

t t d

H. RUDY GUNAWAN, SH., MH., MP

Dengan adanya Undang-Undang Nomor 32 Tahun 2009 tentang Perlindungan dan Pengelolaan Lingkungan Hidup akan memberikan porsi kewenangan yang lebih besar namun juga diikuti dengan penegasan sanksi yang lebih tinggi termasuk pengenaan sanksi bagi pemberi izin atau pembiaran terjadinya pencemaran dan kerusakan lingkungan. Hal ini menjadi tantangan tersendiri dalam urusan lingkungan hidup.

Disamping tantangan, keluarnya Undang-Undang Lingkungan Hidup yang baru juga memberikan peluang untuk meningkatkan peran Penyidik Pegawai Negeri Sipil (PPNS) Lingkungan Hidup maupun Pejabat Pengawas Lingkungan Hidup (PPLH) dalam pengawasan dan penindakan pelanggaran lingkungan hidup.

Prestasi Tahun 2020

Penghargaan dari Gubernur Jawa Barat kepada Pemerintah Daerah Kabupaten Garut sebagai Penerima Penghargaan Raksa Prasada Kategori Kabupaten/Kota Peduli Lingkungan Hidup di Sekolah Tahun 2020.

Pencapaian kinerja pelayanan dengan target dan realisasi capaian tahun 2020 dan 2021 serta proyeksi tahun 2022 disajikan dalam tabel 2.2 sebagai berikut :

2.2 Tabel Pencapaian Kinerja Pelayanan Dinas Lingkungan Hidup Kabupaten Garut

| No | Indikator | SPM/ Standar Nasional | IKK | Target Renstra SKPD | | | | Realisasi Capaian | | Proyeksi | | Catatan Analisis |
|----|----------------------------------|-----------------------------|-----|---------------------|---------------|---------------|---------------|-------------------|---------------|---------------|---------------|---------------------|
| | | | | tahun 2020 | tahun 2021 | tahun 2022 | tahun 2023 | tahun 2014 | tahun 2020 | tahun 2021 | tahun 2022 | |
| 1 | 2 | 3 | 4 | 5 | 6 | 7 | 8 | 9 | 10 | 11 | 12 | 13 |
| 1 | Indeks kualitas lingkungan hidup | | | 56,05 Poin | 63,28 Poin | 63,80 Poin | 64,32 Poin | 64,83 Poin | 56,30 Poin | 63,28 Poin | 63,80 Poin | |
| | | | | | | | | | | | | |
| | | | | | | | | | | | | |
| | | | | | | | | | | | | |

2.3. Isu-isu Penting Penyelenggaraan Tugas dan Fungsi Dinas Lingkungan Hidup

Dinas Lingkungan Hidup Kabupaten Garut termasuk ke dalam urusan wajib non pelayanan dasar. Permasalahan dan hambatan yang dihadapi dalam menyelenggarakan tugas dan fungsi Dinas Lingkungan Hidup Kabupaten Garut adalah sebagai berikut ;

1) Permasalahan

Dalam pelaksanaan program dan kegiatan di atas terdapat beberapa permasalahan yang dihadapi, yaitu:

- a) Dari tahun ke tahun jumlah timbulan sampah semakin meningkat, yang disebabkan oleh :
 - Pertambahan jumlah penduduk;
 - Kabupaten Garut menjadi salah satu tujuan wisata di Jawa Barat sehingga jumlah kunjungan wisata semakin meningkat, termasuk wisata kuliner;
 - Pertumbuhan rumah makan, toko oleh-oleh souvenir semakin meningkat.
- b) Peningkatan jumlah timbulan sampah tidak sebanding dengan pertambahan jumlah sarana angkutan sampah;
- c) Proses pengelolaan sampah di TPA masih menggunakan system open dumping, sehingga masih timbul masalah bau dan kebakaran;
- d) Tingkat status mutu air DAS Cimanuk adalah cemar berat. Kondisi tersebut terutama diakibatkan beban pencemaran dari kegiatan domestik, pertanian, perkebunan, peternakan, industri dan aktifitas lain yang berada di DAS Cimanuk yang air limbahnya di buang ke sungai;

- e) Masih rendahnya kesadaran masyarakat dalam pengelolaan lingkungan;
- f) Belum adanya penetapan kawasan industri baik untuk industri kecil, menengah maupun besar yang dapat mensentralkan aktifitas produksi pada kawasan yang jelas penanggung jawabnya serta dilengkapi dengan sarana pengelolaan lingkungan (air limbah, pengendalian pencemaran udara dan pengelolaan limbah B3).

2) Upaya Pemecahan

Upaya untuk pemecahan permasalahan di atas antara lain:

- a) Pada tahun 2020, adanya penambahan pengadaan truck pengangkut sampah;
- b) Pembangunan sanitary landfill di TPA Pasirbajing;
- c) untuk meminimalisir beban pencemaran tersebut diperlukan upaya pengendalian pencemaran lebih lanjut oleh berbagai sektor, yaitu diantaranya melalui :
 - Pengendalian limbah domestik (Rumah tangga, hotel/ penginapan, dan Rumah Sakit);
 - Pengendalian limbah Industri;
 - Pengendalian dampak pertanian dan perkebunan;
 - Pengendalian limbah peternakan dan RPH (Rumah Potong Hewan).
- d) Sosialisasi peraturan perundangan yang berkaitan dengan perlindungan dan pengelolaan lingkungan;
- e) Sosialisasi pada pengusaha dan instansi terkait tentang dokumen lingkungan dalam status perijinan usaha;

- f) Penekanan harus adanya pengolahan air limbah domestik dan jasa usaha lainnya dan berkoordinasi dengan instansi terkait;
- g) Konservasi beberapa titik sumber mata air dan rehabilitasi lahan kritis melalui penghijauan tanaman konservasi dan tanaman budidaya tahunan;
- h) Meningkatkan pemanfaatan sumber daya alam yang berwawasan lingkungan dan berkelanjutan;
- i) Menyediakan sumber-sumber informasi yang relevan berupa kajian yang berkaitan dengan lingkungan hidup mengenai kebijakan rencana dan program dalam rangka perlindungan dan pengelolaan lingkungan hidup (KLHS untuk tata ruang dan RPJMD).
- j) Melakukan pemantauan dan pengawasan kepada pelaku usaha dan/atau kegiatan;

2.4. Review Terhadap Rancangan Awal RKPD

Dalam rangka pencapaian Visi Pemerintah Kabupaten Garut, rumusan prioritas pembangunan dalam Rencana Kerja Pemerintah Daerah (RKPD) Tahun 2022 disusun dengan tema ***”Percepatan Pemulihan Ekonomi dan Pembangunan Infrastruktur serta Penguatan Pelayanan Publik untuk Kesejahteraan Masyarakat”***. Program dan kegiatan prioritas Dinas Lingkungan Hidup Kabupaten Garut secara terinci disajikan dalam tabel 2.3. sebagai berikut:

Tabel 2.3

Review Terhadap Rancangan Awal RKPD Tahun 2022

Kabupaten Garut

| No | Rancangan Awal RKPD | | | | | Hasil Analisis Kebutuhan | | | | | Catatan Penting | |
|----|---------------------|------------------------------------------------------------------------------------|----------------------------------------------------------------------------------|----------------|--------------------|--------------------------|------------------------------------------------------------------------------------|--------------------|----------------|---------------------|-----------------|--|
| | Program Kegiatan | Lokasi | Indikator Kinerja | Target Capaian | Rp. Indikator (Rp) | Program Kegiatan | Lokasi | Indikator Kinerja | Target Capaian | Kebutuhan Dana (Rp) | | |
| 1 | 2 | 3 | 4 | 5 | 6 | 7 | 8 | 9 | 10 | 11 | 12 | |
| | 2 | URUSAN WAJIB NON PELAYANAN DASAR | | | | 2 | URUSAN WAJIB NON PELAYANAN DASAR | | | | | |
| | 2.11 | URUSAN PEMERINTAHAN BIDANG LINGKUNGAN HIDUP | | | | 2.11 | URUSAN PEMERINTAHAN BIDANG LINGKUNGAN HIDUP | | | | | |
| 1 | 2.11.01 | PROGRAM PENUNJANG URUSAN PEMERINTAHAN DAERAH KABUPATEN/KOTA | Persentase pemenuhan beaya dan administrasi Rencana Kerja Dinas Lingkungan Hidup | 100% | 26,96,880,004 | 2.11.01 | PROGRAM PENUNJANG URUSAN PEMERINTAHAN DAERAH KABUPATEN/KOTA | | 100% | 26,96,880,004 | | |
| | 2.11.01.201 | Perencanaan, Rancangan, dan Evaluasi Kinerja Perangkat Daerah | Jumlah dokumen perencanaan dan laporan yang tersedia | 7 dokumen | 101,000,000 | 2.11.01.201 | Perencanaan, Rancangan, dan Evaluasi Kinerja Perangkat Daerah | | 7 dokumen | 101,000,000 | | |
| | 2.11.01.201.01 | Penyusunan Dokumen Perencanaan Perangkat Daerah | Jumlah dokumen perencanaan | 1 dokumen | 25,000,000 | 2.11.01.201.01 | Penyusunan Dokumen Perencanaan Perangkat Daerah | Kel. Sukagati (LH) | 1 dokumen | 25,000,000 | | |
| | 2.11.01.201.01.06 | Koordinasi dan Penyusunan Laporan Capaian Kinerja dan Kinerja Realisasi Kerja SKPD | Jumlah dokumen laporan capaian kinerja | 5 dokumen | 25,000,000 | 2.11.01.201.01.06 | Koordinasi dan Penyusunan Laporan Capaian Kinerja dan Kinerja Realisasi Kerja SKPD | Kel. Sukagati (LH) | 5 dokumen | 25,000,000 | | |
| | 2.11.01.201.01.07 | Evaluasi Kinerja Perangkat Daerah | Jumlah dokumen evaluasi kinerja | 1 dokumen | 51,000,000 | 2.11.01.201.01.07 | Evaluasi Kinerja Perangkat Daerah | Kel. Sukagati (LH) | 1 dokumen | 51,000,000 | | |
| | 2.11.01.202 | Administrasi Keuangan Perangkat Daerah | Jumlah dokumen administrasi keuangan yang tersedia | 4 dokumen | 20,26,883,168 | 2.11.01.202 | Administrasi Keuangan Perangkat Daerah | | 4 dokumen | 20,26,883,168 | | |

| | | | | | | | | | | | | | |
|----------------------------------|----------------------------------------------------------------------------|--------------------|-------------|--------------------------------------------------------------|------------------|------------------|-----------------------------|----------------------------------------------------------------------------|--------------------|-------------|--|-----------------|------------------|
| 2.11.01 2020 1 | Penyediaan Gaji dan Tunjangan ASN | Kel. Sukagati (LH) | larogngKdul | Jumlah ASN | 270ASN | 20201,783,168 | 2.11. 012 0201 | Penyediaan Gaji dan Tunjangan ASN | Kel. Sukagati (LH) | larogngKdul | | 270ASN | 20201,783,168 |
| 2.11.01 2020 3 | Pelaksanaan Perusahaan dan Pengujian/Verifikasi Keuangan SKPD | Kel. Sukagati (LH) | larogngKdul | Jumlah dokumen perusahaan dan pengujian/verifikasi keuangan | 1dokumen | 25,000,00 | 2.11. 012 0203 | Pelaksanaan Perusahaan dan Pengujian/Verifikasi Keuangan SKPD | Kel. Sukagati (LH) | larogngKdul | | 1dokumen | 25,000,00 |
| 2.11.01 2020 6 | Pembelian Penyediaan Bahan Tanggapan Pemeliharaan | Kel. Sukagati (LH) | larogngKdul | Jumlah dokumen pembelian tanggapan pemeliharaan | 1dokumen | | 2.11. 012 0206 | Pembelian Penyediaan Bahan Tanggapan Pemeliharaan | Kel. Sukagati (LH) | larogngKdul | | 1dokumen | |
| 2.11.01 2020 7 | Kordinasi dan Penyusunan Laporan Keuangan Bulanan/Triwulan/Semesteran SKPD | Kel. Sukagati (LH) | larogngKdul | Jumlah dokumen laporan keuangan | 1dokumen | | 2.11. 012 0207 | Kordinasi dan Penyusunan Laporan Keuangan Bulanan/Triwulan/Semesteran SKPD | Kel. Sukagati (LH) | larogngKdul | | 1dokumen | |
| 2.11.01 2020 1203 | Administrasi Barang Milik Daerah pada Perangkat Daerah | | | Jumlah dokumen administrasi BMD yang tersedia | 3 dokumen | 195809886 | 2.11. 012 03 | Administrasi Barang Milik Daerah pada Perangkat Daerah | | | | 3dokumen | 195809886 |
| 2.11.01 2030 2 | Pemantauan Barang Milik Daerah SKPD | Kel. Sukagati (LH) | larogngKdul | Jumlah penyediaan tenaga jasa keamanan | 5orang | 185809886 | 2.11. 012 0302 | Pemantauan Barang Milik Daerah SKPD | Kel. Sukagati (LH) | larogngKdul | | 5orang | 185809886 |
| 2.11.01 2030 6 | Pelaksanaan Perusahaan Barang Milik Daerah | Kel. Sukagati (LH) | larogngKdul | Jumlah dokumen perusahaan BMD | 1dokumen | 10,000,00 | 2.11. 012 0306 | Pelaksanaan Perusahaan Barang Milik Daerah | Kel. Sukagati (LH) | larogngKdul | | 1dokumen | 10,000,00 |
| 2.11.01 2030 7 | Pemeliharaan Barang Milik Daerah | Kel. Sukagati (LH) | larogngKdul | Jumlah dokumen pemeliharaan BMD | 1dokumen | | 2.11. 012 0307 | Pemeliharaan Barang Milik Daerah | Kel. Sukagati (LH) | larogngKdul | | 1dokumen | |
| 2.11.01 2030 1205 | Administrasi Kepegawaian pada Perangkat Daerah | | | Jumlah dokumen administrasi kepegawaian yang tersedia | 2 dokumen | 323296800 | 2.11. 012 05 | Administrasi Kepegawaian pada Perangkat Daerah | | | | 2dokumen | 323296800 |
| 2.11.01 2050 2 | Pengadaan Pakaian Dinas Berserta Atribut/Kengkapannya | Kel. Sukagati (LH) | larogngKdul | Jumlah pakaian kerah lapangan yang disediakan | 336stel | 223296800 | 2.11. 012 0502 | Pengadaan Pakaian Dinas Berserta Atribut/Kengkapannya | Kel. Sukagati (LH) | larogngKdul | | 336stel | 223296800 |
| 2.11.01 2050 10 | Sosialisasi Peraturan Perundang-Undangan | | larogngKdul | Jumlah kegiatan sosialisasi | 1kegiatan | 100,000,00 | 2.11. 012 0510 | Sosialisasi Peraturan Perundang-Undangan | | larogngKdul | | 1kegiatan | 100,000,00 |

| | | | | | | | | | | | | | | |
|---------------------|-------------------------------------------------------------------|--------------------|-------------|------------------------------------------------------------------------------------|-------------------------------------------|---------------|---------------------|-------------------------------------------------------------------|--------------------|-------------|--|-------------------------------------------|---------------|--|
| 2.110 1206 | Administrasi Umum Perangkat Daerah | | | Jumlah dokumen administrasi umum yang tersedia | 6 dokumen | 561,165,000 | 2.11 012 06 | Administrasi Umum Perangkat Daerah | | | | 6 dokumen | 561,165,000 | |
| 2.1101 2060 1 | Penyediaan Koneksi Instalasi Listrik/Pengangan Bangunan Kantor | Kel. Sukagati (LH) | larogngKdul | Jumlah dan jenis koneksi instalasi listrik/pengangan bangunan kantor yang tersedia | 9 koneksi | 10,000,000 | 2.11 012 0601 | Penyediaan Koneksi Instalasi Listrik/Pengangan Bangunan Kantor | Kel. Sukagati (LH) | larogngKdul | | 9 koneksi | 10,000,000 | |
| 2.1101 2060 2 | Penyediaan Peralatan dan Peralengkapan Kantor | Kel. Sukagati (LH) | larogngKdul | Jumlah sarana Peralatan yang tersedia | 58 jenis A/K dan 9 jenis peralatan kantor | 193,165,000 | 2.11 012 0602 | Penyediaan Peralatan dan Peralengkapan Kantor | Kel. Sukagati (LH) | larogngKdul | | 58 jenis A/K dan 9 jenis peralatan kantor | 193,165,000 | |
| 2.1101 2060 5 | Penyediaan Barang Cetak dan Pengandaan | Kel. Sukagati (LH) | larogngKdul | Jumlah dan jenis barang cetak dan pengandaan yang tersedia | 14 jenis cetak dan pengandaan | 60,000,000 | 2.11 012 0605 | Penyediaan Barang Cetak dan Pengandaan | Kel. Sukagati (LH) | larogngKdul | | 14 jenis cetak dan pengandaan | 60,000,000 | |
| 2.1101 2060 6 | Penyediaan Bahan Baku dan Peraturan Perundang-undangan | Kel. Sukagati (LH) | larogngKdul | Jumlah bahan baku dan peraturan perundang-undangan yang disediakan | 6 jenis koran dan 22 kali layang | 23,000,000 | 2.11 012 0606 | Penyediaan Bahan Baku dan Peraturan Perundang-undangan | Kel. Sukagati (LH) | larogngKdul | | 6 jenis koran dan 22 kali layang | 23,000,000 | |
| 2.1101 2060 8 | Fasilitas Kunjungan Tamu | Kel. Sukagati (LH) | larogngKdul | Jumlah jamuan makan dan minuman yang disediakan | 3316 per orang | 75,000,000 | 2.11 012 0608 | Fasilitas Kunjungan Tamu | Kel. Sukagati (LH) | larogngKdul | | 3316 per orang | 75,000,000 | |
| 2.1101 2060 9 | Penyenggaraan Rapat Koordinasi dan Konsultasi SKD | Kel. Sukagati (LH) | larogngKdul | Jumlah rapat-rapat koordinasi, kerjasama dan dalam daerah yang dilaksanakan | 12 bulan | 200,000,000 | 2.11 012 0609 | Penyenggaraan Rapat Koordinasi dan Konsultasi SKD | Kel. Sukagati (LH) | larogngKdul | | 12 bulan | 200,000,000 | |
| 2.110 1207 | Pengadaan Barang Milik Daerah Reruang Usaha Remeintah Daerah | | | Jumlah dokumen pengadaan barang milik daerah yang tersedia | 4 dokumen | 4,534,435,750 | 2.11 012 07 | Pengadaan Barang Milik Daerah Reruang Usaha Remeintah Daerah | | | | 4 dokumen | 4,534,435,750 | |
| 2.1101 2070 1 | Pengadaan Kerdaraan Perorangan Dinas atau Kerdaraan Dinas Jabatan | Kel. Sukagati (LH) | larogngKdul | Jumlah kerdaraan Perorangan Dinas atau Kerdaraan Dinas Jabatan yang tersedia | 3 unit | 1,138,285,000 | 2.11 012 0701 | Pengadaan Kerdaraan Perorangan Dinas atau Kerdaraan Dinas Jabatan | Kel. Sukagati (LH) | larogngKdul | | 3 unit | 1,138,285,000 | |
| 2.1101 2070 2 | Pengadaan Kerdaraan Dinas Operasional atau Lapangan | Kel. Sukagati (LH) | larogngKdul | Jumlah kerdaraan Dinas Operasional atau Lapangan yang tersedia | 2 unit (Car, mobil truck) | 1,489,987,500 | 2.11 012 0702 | Pengadaan Kerdaraan Dinas Operasional atau Lapangan | Kel. Sukagati (LH) | larogngKdul | | 2 unit (Car, mobil truck) | 1,489,987,500 | |

| | | | | | | | | | | | | | |
|--------------------|---------------------------------------------------------------------------------------------------------------------|--------------------|-------------|--------------------------------------------------------------------------------|--------------------------------|---------------|--------------------|---------------------------------------------------------------------------------------------------------------------|--------------------|-------------|--|--------------------------------|---------------|
| 21101 2070 9 | Penyediaan Gedung Kantor atau Bangunan Lainnya | Kel. Sukagati (LH) | larogngKdul | Jumlah Gedung Kantor yang dibangun | 1 Unit Gedung Laboratorium | 1,756,324,600 | 211 012 0709 | Penyediaan Gedung Kantor atau Bangunan Lainnya | Kel. Sukagati (LH) | larogngKdul | | 1 Unit Gedung Laboratorium | 1,756,324,600 |
| 21101 2071 0 | Penyediaan Sarana dan Fasilitas Gedung Kantor atau Bangunan Lainnya | Kel. Sukagati (LH) | larogngKdul | Jumlah sarana yang tersedia | 4 ruangan | 1,798,886,600 | 211 012 0710 | Penyediaan Sarana dan Fasilitas Gedung Kantor atau Bangunan Lainnya | Kel. Sukagati (LH) | larogngKdul | | 4 ruangan | 1,798,886,600 |
| 2110 1208 | Penyediaan Jasa Penunjang Usaha Pemerintahan Daerah | | | Jumlah dokumen penyediaan jasa penunjang yang tersedia | 2 dokumen | 236,621,900 | 211 012 08 | Penyediaan Jasa Penunjang Usaha Pemerintahan Daerah | | | | 2 dokumen | 236,621,900 |
| 21101 202 | Penyediaan Jasa Komunikasi, Sumber Daya Air dan Listrik | Kel. Sukagati (LH) | larogngKdul | Jumlah jasa yang disediakan | 3 jenis | 75,000,000 | 211 012 02 | Penyediaan Jasa Komunikasi, Sumber Daya Air dan Listrik | Kel. Sukagati (LH) | larogngKdul | | 3 jenis | 75,000,000 |
| 21101 204 | Penyediaan Jasa Pelayanan Umum Kantor | Kel. Sukagati (LH) | larogngKdul | Jumlah tenaga jasa keabsahan kantor yang tersedia | 4 orang | 161,621,900 | 211 012 04 | Penyediaan Jasa Pelayanan Umum Kantor | Kel. Sukagati (LH) | larogngKdul | | 4 orang | 161,621,900 |
| 2110 1209 | Pemeliharaan BMD Penunjang Usaha Pemerintahan Daerah | | | Jumlah dokumen pemeliharaan BMD penunjang usaha yang tersedia | 2 dokumen | 316,767,500 | 211 012 09 | Pemeliharaan BMD Penunjang Usaha Pemerintahan Daerah | | | | 2 dokumen | 316,767,500 |
| 21101 2090 1 | Penyediaan Jasa Pemeliharaan, Biaya Pemeliharaan dan Parkir Kendaraan Perorangan Dinas atau Kendaraan Dinas Jabatan | Kel. Sukagati (LH) | larogngKdul | Jumlah kendaraan dinas/perorangan yang disediakan jasa pemeliharaan dan parkir | 8 unit mobil dan 14 unit motor | 146,430,000 | 211 012 0901 | Penyediaan Jasa Pemeliharaan, Biaya Pemeliharaan dan Parkir Kendaraan Perorangan Dinas atau Kendaraan Dinas Jabatan | Kel. Sukagati (LH) | larogngKdul | | 8 unit mobil dan 14 unit motor | 146,430,000 |
| 01209 09 | Pemeliharaan/Rehabilitasi Gedung Kantor dan Bangunan Lainnya | Kel. Sukagati (LH) | larogngKdul | Jumlah Pemeliharaan/Rehabilitasi Gedung Kantor dan Bangunan Lainnya | 1 gedung | 170,337,500 | 012 0909 | Pemeliharaan/Rehabilitasi Gedung Kantor dan Bangunan Lainnya | Kel. Sukagati (LH) | larogngKdul | | 1 gedung | 170,337,500 |
| 2 2110 2 | PROGRAM BERENCANAAN LINGKUNGAN HIDUP | | | Persentase dokumen lingkungan yang dievaluasi | 100% | 3,250,000,000 | 211 02 | PROGRAM BERENCANAAN LINGKUNGAN HIDUP | | | | 100% | 3,250,000,000 |

| | | | | | | | | | | | | | |
|--------------------|-----------------------------------------------------------------------------------------------------------------|-------------------------------|--|------------------------------------------------------------------------------------------------|-------------------------------|---------------|---------------------|-----------------------------------------------------------------------------------------------------------------|-------------------------------|--|-------------------------------|---------------|--|
| 2110 2201 | Rencana Perlindungan Pembinaan Lingkungan Hidup (RPHH) Kabupaten/ Kota | | | Jumlah Dokumen RPHH dan Rendukannya yang disusun | 2 Dokumen | 700,000,000 | 211 022 01 | Rencana Perlindungan Pembinaan Lingkungan Hidup (RPHH) Kabupaten/ Kota | | | 2 Dokumen | 700,000,000 | |
| 21102 2010 1 | Penyusunan dan Penerapan RPHH Kabupaten/ Kota | Kabupaten Garut | | Jumlah Dokumen Informasi Kinerja Pembinaan Lingkungan Hidup Daerah yang disusun | 1 Dokumen DKPHD | 150,000,000 | 211 022 01.01 | Penyusunan dan Penerapan RPHH Kabupaten/ Kota | Kabupaten Garut | | 1 Dokumen DKPHD | 150,000,000 | |
| | | Kabupaten Garut | | Jumlah karan akadmis RPHH yang disusun | 1 Karan akadmis RPHH | 550,000,000 | | | Kabupaten Garut | | 1 Karan akadmis RPHH | 550,000,000 | |
| | | | | Jumlah RPHH yang ditetapkan | | | | | | | | | |
| 21102 2010 2 | Pembatalan Reksanan RPHH Kabupaten/ Kota | | | Jumlah dokumen monev reksanan RPHH yang disusun | | | 211 022 01.02 | Pembatalan Reksanan RPHH Kabupaten/ Kota | | | | | |
| 2110 2202 | Penyusunan Keran Lingkungan Hidup Strategis KHS Kabupaten/ Kota | | | Jumlah KHS yang disusun | 6 dokumen KHS | 2,550,000,000 | 211 022 02 | Penyusunan Keran Lingkungan Hidup Strategis KHS Kabupaten/ Kota | | | 6 dokumen KHS | 2,550,000,000 | |
| 21102 2020 1 | Pembuatan dan Reksanan KHS Rencana Jangka Panjang | Meresak dengan Frontas FUR | | | 6 KHS RDIR | 2,550,000,000 | 211 022 02.01 | Pembuatan dan Reksanan KHS Rencana Jangka Panjang | Meresak dengan Frontas FUR | | 6 KHS RDIR | 2,550,000,000 | |
| 21102 2020 2 | Pembuatan dan Reksanan KHS RPHH/RMD | | | | - | - | 211 022 02.02 | Pembuatan dan Reksanan KHS RPHH/RMD | | | - | - | |
| 21102 2020 3 | Pembuatan dan Reksanan KHS untuk KRP yang Berpotensi Merupakan Dampak/Resiko Lingkungan Hidup | | | | - | - | 211 022 02.03 | Pembuatan dan Reksanan KHS untuk KRP yang Berpotensi Merupakan Dampak/Resiko Lingkungan Hidup | | | - | - | |

| | | | | | | | | | | | | | | |
|---|--------------------|-----------------------------------------------------------------------------------------------------------------------------------------------------------------|----------------------------------------------------------------------------------|------------------------------------------------------------------|----------------------------------------------------------------------------------------------------------------------------------------------------------------------------------------------------------------------------------|-------------------------------------------------------------------------------------------------------------------------------------------------------------------------------------------------------------------------|--------------|---------------------|-----------------------------------------------------------------------------------------------------------------------------------------------------------------|-------------------------------------------------------------------------------|---------------------------------------------------------------|--------------------------------------------------------------------------------------------------------------------------------------------------------------------------------|--------------|--|
| 3 | 2110 3 | PROGRAM BENCEDUAN BENCERAN DAN/ATAU KERUSAKAN LINGKUNGAN HIDUP | | | Indeks kualitas Lingkungan hidup | 6380 poin | 2640,000,000 | 211 03 | PROGRAM BENCEDUAN BENCERAN DAN/ATAU KERUSAKAN LINGKUNGAN HIDUP | | | 6380 poin | 2640,000,000 | |
| | 2110 3201 | Pencegahan Perusakan dan/atau Kerusakan Lingkungan hidup Kabupaten/Kota | | | Jumlah dokumen pencegahan perusakan dan/atau kerusakan lingkungan hidup | 1 dokumen | 540,000,000 | 211 032 01 | Pencegahan Perusakan dan/atau Kerusakan Lingkungan hidup Kabupaten/Kota | | | 1 dokumen | 540,000,000 | |
| | 21103 2010 1 | Kordinasi, Sinkronisasi dan Reaksi dan Pencegahan Perusakan Lingkungan hidup dilaksanakan terhadap Media Tanah, Air, Udara, dan Laut | Kab Garut | | Jumlah dokumen kajian kualitas udara, 3 DAS dan 2 Situ, 4 dokumen kajian kualitas kerusakan tanah, 2/ sampel, 1 dokumen pemeriksaan tan, 1 unit on line, 1 unit alat kualitas udara | 1 dokumen kualitas udara, 3 DAS dan 2 Situ, 4 dokumen kajian kualitas kerusakan tanah, 2/ sampel, 1 dokumen pemeriksaan tan, 1 unit on line, 1 unit alat kualitas udara | 240,000,000 | 211 032 01.01 | Kordinasi, Sinkronisasi dan Reaksi dan Pencegahan Perusakan Lingkungan hidup dilaksanakan terhadap Media Tanah, Air, Udara, dan Laut | Kab Garut | | 1 dokumen kualitas udara, 3 DAS dan 2 Situ, 4 dokumen kajian kualitas tanah, 2/ sampel, 1 dokumen pemeriksaan, 1 unit on line, 1 unit alat kualitas udara | 240,000,000 | |
| | 21103 2010 2 | Kordinasi, Sinkronisasi dan Reaksi dan Pencegahan Perusakan Lingkungan hidup dilaksanakan terhadap Media Tanah, Air, Udara, dan Laut | Kab Garut | | Jumlah dokumen kajian GRK | 11 dokumen Kajian | 100,000,000 | 211 032 01.02 | Kordinasi, Sinkronisasi dan Reaksi dan Pencegahan Perusakan Lingkungan hidup dilaksanakan terhadap Media Tanah, Air, Udara, dan Laut | Kab Garut | | 11 dokumen kajian | 100,000,000 | |
| | | | Desa Pachawas, Desa Ciamayang, Desa Ciganti, Desa Eyang, Desa Cjante | Kec. Pasirwang, Mangrove, Banarwang, Cilet dan Csurupan | Jumlah kasi kampurikim yang dibina | 51 kasi Binaan Kampurikim | 500,000,000 | | | Desa Pachawas, Desa Ciamayang, Desa Ciganti, Desa Eyang, Desa Cjante | Kec. Pasirwang, Mangrove, Banarwang, Cilet dan Csurupan | 51 kasi Binaan Kampurikim | 500,000,000 | |
| | 21103 2010 3 | Penebaran Laplatonum Lingkungan hidup Kabupaten/Kota | Kab Garut | | Jumlah parameter pangreh yang terakreditasi | 2 parameter | 240,000,000 | 211 032 01.03 | Penebaran Laplatonum Lingkungan hidup Kabupaten/Kota | Kab Garut | | 2 parameter | 240,000,000 | |

| | | | | KabCarut | Jumlah Lab. Yang tersedia | Unit | | | | | KabCarut | | Unit | | | |
|---------------------|---------------------------------------------------------------------------------------------------------------------|--|--|----------|---------------------------------------------------------------------------------------------------------------------|--------------|-------------|----------------------|---------------------------------------------------------------------------------------------------------------------|--|----------|--|-----------|-------------|--|--|
| 2.110 3202 | Renengulagan Pengamanan dan/atau Keusakan Lingkungan hidup Kabupaten/Kota | | | | Jumlah dokumen Renengulagan Pengamanan dan/atau Keusakan Lingkungan hidup Kabupaten/Kota | 3 dokumen | 400,000,000 | 2.11. 082 02 | Renengulagan Pengamanan dan/atau Keusakan Lingkungan hidup Kabupaten/Kota | | | | 3dokumen | 400,000,000 | | |
| 2.1103 2020 1 | Penhantaran informasi pengamanan pengamanan dan/atau Keusakan Lingkungan hidup pada Masyarakat | | | KabCarut | Jumlah dokumen informasi pengamanan pengamanan dan/atau Keusakan lingkungan hidup yang disusun | 1dokumen | 200,000,000 | 2.11. 082 0201 | Penhantaran informasi pengamanan pengamanan dan/atau Keusakan Lingkungan hidup pada Masyarakat | | KabCarut | | 1dokumen | 200,000,000 | | |
| 2.1103 2020 2 | Pengolahan Pengamanan dan/atau Keusakan Lingkungan hidup | | | KabCarut | Jumlah dokumen laporan data pengolahan pengamanan dan/atau Keusakan lingkungan hidup | 1dokumen | 100,000,000 | 2.11. 082 0202 | Pengolahan Pengamanan dan/atau Keusakan Lingkungan hidup | | KabCarut | | 1dokumen | 100,000,000 | | |
| 2.1103 2020 3 | Penghentian Pengamanan dan/atau Keusakan Lingkungan hidup | | | KabCarut | Jumlah dokumen laporan data penghentian pengamanan dan/atau Keusakan lingkungan hidup | 1dokumen | 100,000,000 | 2.11. 082 0203 | Penghentian Pengamanan dan/atau Keusakan Lingkungan hidup | | KabCarut | | 1dokumen | 100,000,000 | | |
| 2.110 3203 | Penelitian Pengamanan dan/atau Keusakan Lingkungan hidup Kabupaten/Kota | | | | Jumlah dokumen penelitian pengamanan dan/atau Keusakan lingkungan hidup | 3 dokumen | 200,000,000 | 2.11. 082 03 | Penelitian Pengamanan dan/atau Keusakan Lingkungan hidup Kabupaten/Kota | | | | 3dokumen | 200,000,000 | | |
| 2.1103 2030 1 | Kordinasi dan Sinkronisasi Pengamanan Sumber Perairan | | | KabCarut | Jumlah dokumen penyusunan data tanggung jawab perairan yang tersusun | 11dokumen | 300,000,000 | 2.11. 082 0301 | Kordinasi dan Sinkronisasi Pengamanan Sumber Perairan | | KabCarut | | 11dokumen | 300,000,000 | | |

| | | | | | | | | | | | | | | | | | | | | |
|--------------------|----------------------------------------------------------------|---------------------------------------------------------|-----------|-----------------------------------------------------------------------------------|----------------------------------------------------------------------------|----------------|--------------------|----------------------------------------------------------------|-----------------------------------------------------------------------------------------------------------------------------------------------------------------------------------------------------------------------------------------------------------------------------------------------------------------------------------------------------------------------------------------------------------------------------------------------------------------------------------------------------------------------------------------------------------------------------------------------------------------------------------------------------------------------------------------------------------------------------------------------------------------|-----------------------------------------------------------------------------------------------------------------------------------------------------------------------------------------------------------------------------------------------------------------------------------------------------------------------------------------------------------------------------------------------------------------------------------------------------------------------------------------------------------------------------------------------------------------------------------------------------------------------------------------------------------------------------------------------------------------------------------------------------------------------------------------------------------------------------------------------------------------------------------------------------------------------------------------------------------------------------------------------------------------|---------------------------------|----------------------------------------------------------------------------|----------------|--|--|---------------------------------------------------------------------------------------------------------------------------------------------------------------------------------------------------------------------------------------------------------------------------------------------------------------------------------------------------------------------------------------------------------------------------------------------------------------------------------------------------------------------------------------------------------------------------------------------------------------------------------------------------------------------------------------------------------------------------------------------|----------------------------------------------------------------------------------------------------------------------------------------------------------------------------------------------------------------------------------------------------------------------------------------------------------------------------------------------------------------------------------------------------------------------------------------------------------------------------------------------------------------------------------------------------------------------------------------------------------------------------------------------------------------------------------------------------------------------------------------------------------------------------------------------------------------------------------------------------------------------------------------------------------------------------------------------------|--------|----------------|--|
| 21103 2030 2 | Kordinasi dan Sinkronisasi Pembastaran Unsur Perantar | | Kab Garut | Jumlah kegiatan kordinasi dan sinkronisasi pembastaran Unsur perantar | 2 kegiatan (profesional/ revitalisasi/ pembangunan PAP, bogas) | 10,000,000,000 | 211 032 0302 | Kordinasi dan Sinkronisasi Pembastaran Unsur Perantar | | Kab Garut | | 2 kegiatan (profesional/ revitalisasi/ pembangunan PAP, bogas) | 10,000,000,000 | | | | | | | |
| 21103 2030 4 | Kordinasi, Sinkronisasi dan Pelaksanaan Rehabilitasi | | | Jumlah dokumen kawasan lahan kritis | 1 dokumen | 300,000,000 | 211 032 0304 | Kordinasi, Sinkronisasi dan Pelaksanaan Rehabilitasi | | | | 1 dokumen | 300,000,000 | | | | | | | |
| | | | | Luas lahan yang dihabilitasi | 400 ha | 10,000,000,000 | | | Desa Pangalih, Desa Sikaranti, Desa Mikamukti, Desa Higamarah, Desa Ciyana, Desa Pakjeng, Desa Pawindangan, Desa Lingsamuk, Desa Bongkul, Desa Kayasa, Desa Pawindangan, Desa Pangumasan, Desa Cenitung, Desa Chung, Desa Cangiaman, Desa Banarwangi, Desa Dayu Mangung, Desa Cikedan, Desa Busurda, Desa Kiamwangi, Desa Criadama, Desa Cisarua, Desa Pasikams, Desa Kasamank, Desa Mikawangi, Desa Gung, Desa Onjuk, Desa Tejal Pangang, Desa Birkanba, Desa Mapan, Desa Oniamuk, Desa Cipung, Desa Camar, Desa Tanjaksan, Desa Padasuka, Desa Kasamank, Desa Lingkungsir, Desa Karasak, Desa Limbanan Barat, Desa Seawi, Desa Cigas. | Kecamatan Cuswu, Kecamatan Cangen, Kecamatan Lalasong, Kecamatan Bunbulang, Kecamatan Mikamukti, Kecamatan Pamulihan, Kecamatan Pakjeng, Kecamatan Cikeet, Kecamatan Pamunguk, Kecamatan Chalung, Kecamatan Csompet, Kecamatan Rurday, Kecamatan Sinaraya, Kecamatan Chung, Kecamatan Cikang, Kecamatan Banarwangi, Kecamatan Cilawu, Kecamatan Banyuwang, Kecamatan Cerdup, Kecamatan Cusurupan, Kecamatan Sikaresmi, Kecamatan Samarang, Kecamatan Pasirwangi, Kecamatan Jarogong, Kecamatan Jarogong Kaler, Kecamatan Kangpawitan, Kecamatan Wanaraja, Kecamatan Sunajaya, Kecamatan Papatikan, Kecamatan Sikawening, Kecamatan Kerampuh, Kecamatan Kecamatan Banyuresmi, Kecamatan Leles, Kecamatan Lawangong, Kecamatan Obatu, Kecamatan Kasamank, Kecamatan Chuk, Kecamatan Kedungoa, Kecamatan Limbanan, Kecamatan Seawi, Kecamatan Miangong | Luas lahan yang dihabilitasi | 400 ha | 10,000,000,000 | | | Desa Pangalih, Desa Sikaranti, Desa Mikamukti, Desa Higamarah, Desa Ciyana, Desa Pakjeng, Desa Pawindangan, Desa Lingsamuk, Desa Bongkul, Desa Kayasa, Desa Pawindangan, Desa Pangumasan, Desa Cenitung, Desa Chung, Desa Cangiaman, Desa Banarwangi, Desa Dayu Mangung, Desa Cikedan, Desa Busurda, Desa Kiamwangi, Desa Criadama, Desa Pasikams, Desa Kasamank, Desa Mikawangi, Desa Gung, Desa Onjuk, Desa Tejal Pangang, Desa Birkanba, Desa Mapan, Desa Oniamuk, Desa Cipung, Desa Camar, Desa Tanjaksan, Desa Padasuka, Desa Kasamank, Desa Lingkungsir, Desa Karasak, Desa Limbanan Barat, Desa Seawi, Desa Cigas. | Kecamatan Cuswu, Kecamatan Cangen, Kecamatan Lalasong, Kecamatan Bunbulang, Kecamatan Mikamukti, Kecamatan Pamulihan, Kecamatan Pakjeng, Kecamatan Cikeet, Kecamatan Pamunguk, Kecamatan Chalung, Kecamatan Csompet, Kecamatan Rurday, Kecamatan Sinaraya, Kecamatan Chung, Kecamatan Cikang, Kecamatan Banarwangi, Kecamatan Cilawu, Kecamatan Banyuwang, Kecamatan Cerdup, Kecamatan Cusurupan, Kecamatan Sikaresmi, Kecamatan Samarang, Kecamatan Pasirwangi, Kecamatan Jarogong, Kecamatan Jarogong Kaler, Kecamatan Kangpawitan, Kecamatan Wanaraja, Kecamatan Sunajaya, Kecamatan Papatikan, Kecamatan Sikawening, Kecamatan Kerampuh, Kecamatan Banyuresmi, Kecamatan Leles, Kecamatan Lawangong, Kecamatan Obatu, Kecamatan Kasamank, Kecamatan Chuk, Kecamatan Kedungoa, Kecamatan Limbanan, Kecamatan Seawi, Kecamatan Miangong | 400 ha | 10,000,000,000 | |
| 4 | 2110 4 | RUURAWI PENGELOLAAN KONSERVASI HAYATI (KEHATI) | | Persentase luas yang terbuka hijau yang dikelola (taman, hutan kota) | 0,144% | 12,746,524,500 | 211 04 | RUURAWI PENGELOLAAN KONSERVASI HAYATI (KEHATI) | | | | 0,144% | 12,746,524,500 | | | | | | | |

| | | | | | | | | | | | | | | |
|---|--------------------|-------------------------------------------------------------------------------------------------------------------------------|-----------------------------------|------------------------------------------------------------------------------------------------------|-------------------------------------------------------------------|---------------|---------------------|-------------------------------------------------------------------------------------------------------------------------|--------------------------------------------------|-----------------------------------|-------------------------|---------------|----------------|--|
| | 2110 4201 | Rencana Kendaraan Hayati Kabupaten/Kota | | | Jumlah biaya kegiatan pengelolaan ruang terbuka hijau | 32 kelas | 12,746,524,500 | 211 042 01 | Rencana Kendaraan Hayati Kabupaten/Kota | | | 32 kelas | 12,746,524,500 | |
| | 21104 2010 1 | Renyusunan Rencana Sarana Rencana Kendaraan Hayati | Kab.Garut | Jumlah dan Renyusunan Rencana Sarana Rencana Kendaraan Hayati | 100 unit perencanaan | 500,000,000 | 211 042 01.01 | Renyusunan Rencana Sarana Rencana Kendaraan Hayati | | Kab.Garut | 100 unit perencanaan | 500,000,000 | | |
| | 21104 2010 2 | Rencana Jaman Kendaraan Hayati di Luar Kawasan Hutan | Karangawman, Clawu, Banyuwangi | Jumlah biaya untuk melengkapi Rencana Jaman Kendaraan Hayati di luar kawasan Hutan | 2 kelas | 7,000,000,000 | 211 042 01.02 | Rencana Jaman Kendaraan Hayati di Luar Kawasan Hutan | | Karangawman, Clawu, Banyuwangi | 2 kelas | 7,000,000,000 | | |
| | 21104 2010 4 | Rencana Ruang Terbuka Hijau (RTH) | Pekotongan Garut | Luas Rencana Ruang Terbuka Hijau (RTH) | 683 | 4,946,524,500 | 211 042 01.04 | Rencana Ruang Terbuka Hijau (RTH) | | Pekotongan Garut | 683 | 4,946,524,500 | | |
| | 21104 2010 5 | Rencana Jaman Kendaraan Hayati Lainnya | Kedungri | Jumlah biaya untuk melengkapi Rencana Jaman Kendaraan Hayati Lainnya | 1 kelas | 200,000,000 | 211 042 01.05 | Rencana Jaman Kendaraan Hayati Lainnya | | Kedungri | 1 kelas | 200,000,000 | | |
| | 21104 2010 6 | Peningkatan Kapasitas Kembangan SMD dan Rencana Kendaraan Hayati | Kedungri | Jumlah kegiatan yang telah diadakan jasa lingkungan | 1 kecamatan | 100,000,000 | 211 042 01.06 | Peningkatan Kapasitas Kembangan SMD dan Rencana Kendaraan Hayati | | Kedungri | 1 kecamatan | 100,000,000 | | |
| | 21104 2010 7 | Rencana Sarana Pasaran Kendaraan Hayati | | Jumlah biaya untuk melengkapi sarana dan pasaran jaman kehidupan | | | 211 042 01.07 | Rencana Sarana dan Pasaran Kendaraan Hayati | | | | | | |
| 5 | 2110 5 | PROGRAM PENGENDALIAN BAHAN BERACUN (B3) DAN LIMBAH BERACUN (LIMBAH B3) DAN LIMBAH BERACUN (LIMBAH B3) | | Persentase pelaporan pengendalian B3 dan LB3 | 100% | 482,000,000 | 211 05 | PROGRAM PENGENDALIAN BAHAN BERACUN (B3) DAN LIMBAH BERACUN (LIMBAH B3) DAN LIMBAH BERACUN (LIMBAH B3) | | | 100% | 482,000,000 | | |
| | 2110 5201 | Renyimpanan Sampah Limbah B3 | | Jumlah laporan data Renyimpanan Sampah Limbah B3 pelaku usaha dan/atau kegiatan | 1 laporan | 207,000,000 | 211 052 01 | Renyimpanan Sampah Limbah B3 | | | 1 laporan | 207,000,000 | | |

| | | | | | | | | | | |
|--------------------|----------------------------------------------------------------------------------------------------------------------------------------------------|----------|--------------------------------------------------------|----------------------------------|-------------|---------------|----------------------------------------------------------------------------------------------------------------------------------------------------|----------|----------------------------------|-------------|
| 21105 2010 1 | Fasilitas Pemenuhan Komitmen Penyimpanan Sementara Limbah B3 dilaksanakan melalui Sistem Pembayaran Perizinan Usaha Terintegrasi secara Elektronik | KabGarut | Jumlah dokumen penyimpanan sementara Limbah B3 | 1 dokumen | 107,000,000 | 211.052.01.01 | Fasilitas Pemenuhan Komitmen Penyimpanan Sementara Limbah B3 dilaksanakan melalui Sistem Pembayaran Perizinan Usaha Terintegrasi secara Elektronik | KabGarut | 1 dokumen | 107,000,000 |
| 21105 2010 2 | Vertikal Lapangan untuk Memastikan Pemenuhan Persyaratan Administrasi dan Teknis Penyimpanan Sementara Limbah B3 | KabGarut | Jumlah peaku usaha dan/atau kegiatan yang di vertikasi | 20 peaku usaha dan/atau kegiatan | 100,000,000 | 211.052.01.02 | Vertikal Lapangan untuk Memastikan Pemenuhan Persyaratan Administrasi dan Teknis Penyimpanan Sementara Limbah B3 | KabGarut | 20 peaku usaha dan/atau kegiatan | 100,000,000 |
| 21105202 | Pengumpulan Limbah B3 dalam 1 (satu) Daerah Kabupaten/Kota | | Jumlah dokumen pengumpulan Limbah B3 | 2 dokumen | 275,000,000 | 211.052.02 | Pengumpulan Limbah B3 dalam 1 (satu) Daerah Kabupaten/Kota | | 2 dokumen | 275,000,000 |
| 21105 2020 1 | Fasilitas Pemenuhan Komitmen Pengumpulan Limbah B3 dilaksanakan melalui Sistem Pembayaran Perizinan Usaha Terintegrasi secara Elektronik | KabGarut | Jumlah dokumen pengumpulan limbah B3 yang terintegrasi | | 175,000,000 | 211.052.02.01 | Fasilitas Pemenuhan Komitmen Pengumpulan Limbah B3 dilaksanakan melalui Sistem Pembayaran Perizinan Usaha Terintegrasi secara Elektronik | KabGarut | | 175,000,000 |
| 21105 2020 2 | Kordinasi dan Sinkronisasi Pengelolaan Limbah B3 dengan Pemerintah Provinsi dalam rangka Pemantauan, Pembinaan, Pengawasan, dan/atau Pembinaan | KabGarut | Jumlah dokumen pengelolaan limbah B3 | | 100,000,000 | 211.052.02.02 | Kordinasi dan Sinkronisasi Pengelolaan Limbah B3 dengan Pemerintah Provinsi dalam rangka Pemantauan, Pembinaan, Pengawasan, dan/atau Pembinaan | KabGarut | | 100,000,000 |
| 6 21106 | PROGRM PEMBINAAN DAN PENGAWASAN TERHADAP ZON LINDUNGAN DAN ZON BERLINDUNGAN DAN PENGELUARAN LINDUNGAN HILUP (PHL) | | Jumlah dokumen pembinaan dan pengawasan PHL | 5 Dokumen | 725,000,000 | 211.06 | PROGRM PEMBINAAN DAN PENGAWASAN TERHADAP ZON LINDUNGAN DAN ZON BERLINDUNGAN DAN PENGELUARAN LINDUNGAN HILUP (PHL) | | 5 Dokumen | 725,000,000 |

| | | | | | | | | | | | | | | | |
|---|--------------------|-----------------------------------------------------------------------------------------------------------------------------------------------------------------------|--|--------------------|-----------------------------------------------------------------------------------------|--------------|-------------|---------------------|--------------------------------------------------------------------------------------------------------------------------------------------------------------------|--|--|--------------------|-------------|-------------|--|
| | 2110 6201 | Rembinaan Pengawasan Terdapat Usaha dan/atau kegiatan yang izin lingkungan dan/atau IHH diberikan oleh Pemerintah Daerah Kabupaten/Kota | | | Jumlah dokumen pembinaan dan pengawasan terhadap usaha dan/atau kegiatan | 5 Dokumen | 725,000,000 | 211 062 01 | Rembinaan Pengawasan Terdapat Usaha dan/atau kegiatan yang izin Lingkungan dan/atau IHH diberikan oleh Pemerintah Daerah Kabupaten/Kota | | | 5Dokumen | 725,000,000 | | |
| | 21106 2010 1 | Fasilitas Peminatan Kerajinan dan Kewajiban izin lingkungan dan/atau IHH | | KabupatenGarut | Jumlah dokumen lingkungan dan usaha dan/atau kegiatan yang dikonfirmasi | 3dokumen | 400,000,000 | 211 062 01.01 | Fasilitas Peminatan Kerajinan dan Kewajiban izin lingkungan dan/atau IHH | | | KabupatenGarut | 3dokumen | 400,000,000 | |
| | 21106 2010 2 | Pembinaan Kapasitas Pabat Pengawas Lingkungan Hidup | | luarKabupatenGarut | Jumlah peserta diklat | 2orang | 50,000,000 | 211 062 01.02 | Pembinaan Kapasitas Pabat Pengawas Lingkungan Hidup | | | luarKabupatenGarut | 2orang | 50,000,000 | |
| | 21106 2010 3 | Pengawasan Usaha dan/atau kegiatan yang izin lingkungan hidup dan/atau IHH yang diberikan oleh Pemerintah Daerah Kabupaten/Kota | | KabupatenGarut | Jumlah dokumen pengawasan usaha dan/atau kegiatan | 1dokumen | 200,000,000 | 211 062 01.03 | Pengawasan Usaha dan/atau kegiatan yang izin lingkungan hidup dan/atau IHH yang diberikan oleh Pemerintah Daerah Kabupaten/Kota | | | KabupatenGarut | 1dokumen | 200,000,000 | |
| | 21106 2010 4 | Koordinasi dan Sinkronisasi pemeriksaan dan penetapan Sanksi Upaya dan Kerangka IHH | | KabupatenGarut | Jumlah dokumen pemeriksaan dan penetapan sanksi upaya dan kerangka IHH | 1dokumen | 75,000,000 | 211 062 01.04 | Koordinasi dan Sinkronisasi pemeriksaan dan penetapan Sanksi Upaya dan kerangka IHH | | | KabupatenGarut | 1dokumen | 75,000,000 | |
| 7 | 2110 7 | PROGAM PENGUKURAN KEBERADAAN Masyarakat KUMADAI Masyarakat Kerajaan Lokal DAN IHHK Masyarakat Kerajaan Lokal DENGAN IHH | | | Jumlah status masyarakat jumlah adat di kabupaten/kota | 3klasi | 399,94,850 | 211 07 | PROGAM PENGUKURAN KEBERADAAN Masyarakat KUMADAI Masyarakat Kerajaan Lokal DAN IHHK Masyarakat Kerajaan Lokal DENGAN IHH | | | | 3klasi | 399,94,850 | |
| | 2110 7201 | Pengukuran MPA, Kemampuan Lokal, Rendahnya Terdapat dan Hak MPA yang terkait dengan IHH | | | Jumlah kelas Masyarakat Kerajaan Lokal dan kemampuan lokal yang diakui | 1klasi | 200,000,000 | 211 072 01 | Pengukuran MPA, Kemampuan Lokal, Rendahnya Terdapat dan Hak MPA yang terkait dengan IHH | | | | 1klasi | 200,000,000 | |

| | | | | | | | | | | | | | |
|----------------|--------------------------------------------------------------------------------------------------------------------------------------------------------------------------------------------------------------|--|-----------|---------------------------------------------------------------------------------------------------------------------------|-------------|----------|---------------------|--------------------------------------------------------------------------------------------------------------------------------------------------------------------------------------------------------------|--|-----------|--|-------------|----------|
| 2110/2010 1 | Kordinasi, Sinkronisasi, Penyediaan Data dan Informasi Berakun Keberadaan MHA Keantian Lokal atau Pengetahuan Tradisional dan Hak Keantian Lokal atau Pengetahuan Tradisional dan Hak MHA terkait dengan PPH | | Kab.Garut | | 1dkkumh | 2000000 | 211 072 01.01 | Kordinasi, Sinkronisasi, Penyediaan Data dan Informasi Berakun Keberadaan MHA Keantian Lokal atau Pengetahuan Tradisional dan Hak Keantian Lokal atau Pengetahuan Tradisional dan Hak MHA terkait dengan PPH | | Kab.Garut | | 1dkkumh | 2000000 |
| 2110 7202 | Peningkatan Kapasitas MHA dan Keantian Lokal, Pengetahuan Tradisional dan Hak MHA yang terkait dengan PPH | | | Jumlah lokasi Masyarakat Hukum Adat dan Keantian Lokal yang terbita | 1 lokasi | 19994850 | 211 072 02 | Peningkatan Kapasitas MHA dan Keantian Lokal, Pengetahuan Tradisional dan Hak MHA yang terkait dengan PPH | | | | 1 lokasi | 19994850 |
| 2110/2020 1 | Pembudayaan, Kemahiran, Penguasaan dan Peningkatan Kemampuan MHA Keantian Lokal, Pengetahuan Tradisional dan Hak MHA terkait dengan PPH | | Leks | | 1 lokasi | 19994850 | 211 072 02.01 | Pembudayaan, Kemahiran, Penguasaan dan Peningkatan Kemampuan MHA Keantian Lokal, Pengetahuan Tradisional dan Hak MHA terkait dengan PPH | | Leks | | 1 lokasi | 19994850 |
| 8 2110 8 | PROGRAM PENINGKATAN PENDIDIKAN BERATAPANDAN PENYULIHAN LINGKUNGAN HIDUP UNTUK MASYARAKAT | | | Persentase Kelurahan/desa berbudaya lingkungan | 28% | 60907500 | 211 08 | PROGRAM PENINGKATAN PENDIDIKAN BERATAPANDAN PENYULIHAN LINGKUNGAN HIDUP UNTUK MASYARAKAT | | | | 28% | 60907500 |
| 2110 8201 | Pengembangan pendidikan, Relatifan, dan Penyuluhan Lingkungan Hidup untuk Lembaga Kemasyarakatan Tingkat Daerah Kabupaten/Kota | | | Jumlah Pengembangan pendidikan, Relatifan, dan Penyuluhan Lingkungan Hidup untuk Lembaga Kemasyarakatan Tingkat Kecamatan | 5 kecamatan | 60907500 | 211 082 01 | Pengembangan pendidikan, Relatifan, dan Penyuluhan Lingkungan Hidup untuk Lembaga Kemasyarakatan Tingkat Daerah Kabupaten/Kota | | | | 5 kecamatan | 60907500 |

| | | | | | | | | | | | | | | |
|--------------------|---------------------------------------------------------------------------------------------------------------------------------------------|------------------------------------------------------------------------------|-----------|--------------------------------------------------------------------------------------------------------------------------------------------------------|------------------------|------------|---------------------|----------------------------------------------------------------------------------------------------------------------------------------|--|-----------|--|----------------|------------|--|
| 21108 2010 1 | Peningkatan Kapasitas dan Kompetensi Sumber Daya Manusia Bidang Lingkungan Hidup untuk Lambaan Kemasyarakatan | | Kab.Garut | Jumlah desa/keurahan yang dibina | 5 Desa/Keur ahan | 20,179,500 | 211 082 01.01 | Peningkatan Kapasitas dan Kompetensi Sumber Daya/Manusia Bidang Lingkungan Hidup untuk Lambaan Kemasyarakatan | | Kab.Garut | | 5Desa/keurahan | 20,179,500 | |
| 21108 2010 2 | Peningkatan Gastronomi Lingkungan Hidup | | Kab.Garut | Jumlah desa/keurahan yang dibina | 5 Desa/Keur ahan | 20,500,000 | 211 082 01.02 | Peningkatan Gastronomi Lingkungan Hidup | | Kab.Garut | | 5Desa/keurahan | 20,500,000 | |
| 21108 2010 3 | Peningkatan Penyuluhan Kampanye Lingkungan Hidup | | Kab.Garut | Jumlah kampanye Penyuluhan Lingkungan di Kabupaten Garut | 1kegiatan | 20,280,000 | 211 082 01.03 | Peningkatan Penyuluhan dan Kampanye Lingkungan Hidup | | Kab.Garut | | 1kegiatan | 20,280,000 | |
| 9 | 2110 9 | PROGRAM PENGALIHAN PERILAKU LINGKUNGAN HIDUP UNTUK MASYARAKAT | | Persentase peningkatan kemampuan lingkungan | 20% | 50,015,000 | 211 09 | PROGRAM PENGALIHAN PERILAKU LINGKUNGAN HIDUP UNTUK MASYARAKAT | | | | 20% | 50,015,000 | |
| 2110 9201 | Pemberian Peningkatan Lingkungan Hidup Tingkat Desa Kabupaten/Kota | | | Jumlah kegiatan Pemberian Peningkatan Lingkungan Hidup Tingkat Kabupaten | 1kegiatan | 50,015,000 | 211 092 01 | Pemberian Peningkatan Lingkungan Hidup Tingkat Daerah Kabupaten/Kota | | | | 1kegiatan | 50,015,000 | |
| 21109 2010 1 | Peningkatan Masyarakat/ Lambaan Masyarakat/Duni a Usaha/Dunia Perdagangan/ Peningkatan Peningkatan Lingkungan Hidup | | Kab.Garut | Jumlah baski titik pantau yang dibina (Kotora, Atiwiyala) | 10baski | 50,015,000 | 211 092 01.01 | Peningkatan Masyarakat/Lambaan Masyarakat/Dunia Usaha/Dunia Perdagangan/ Peningkatan Peningkatan Lingkungan Hidup | | Kab.Garut | | 10baski | 50,015,000 | |
| 10 | 2111 0 | PROGRAM PENGALIHAN PERILAKU LINGKUNGAN HIDUP | | Persentase penyelesaian kasus lingkungan hidup | 100% | 30,000,000 | 211 10 | PROGRAM PENGALIHAN PERILAKU LINGKUNGAN HIDUP | | | | 100% | 30,000,000 | |
| 2111 0201 | Penyelesaian Permasalahan Masyarakat di Bidang Peningkatan Peningkatan Lingkungan Hidup (PLH) Kabupaten/Kota | | | Jumlah laporan Penyelesaian Permasalahan Masyarakat di Bidang Peningkatan Peningkatan Lingkungan Hidup (PLH) Kabupaten/Kota | 2laporan | 30,000,000 | 211 102 01 | Penyelesaian Permasalahan Masyarakat di Bidang Peningkatan dan Peningkatan Lingkungan Hidup (PLH) Kabupaten/Kota | | | | 2laporan | 30,000,000 | |

| | | | | | | | | | | | | | | | | |
|----|---------------------|---------------------------------------------------------------------------------------------------------------------------------------------------------------------------------------------------|--|-----------------|----------------------------------|-----------|----------------|--|----------------------|---------------------------------------------------------------------------------------------------------------------------------------------------------------------------------------------|--|-----------------|--|-----------|----------------|--|
| | 211.10 2010 1 | Penyusunan Peraturan Masyarakat terhadap PPH Kabupaten/Kota | | Kab.Garut | | I laporan | 150,000,000 | | 211. 102 01.01 | Penyusunan Peraturan Masyarakat terhadap PPH Kabupaten/Kota | | Kab.Garut | | I laporan | 150,000,000 | |
| | 211.10 2010 2 | Kordinasi dan Sinkronisasi Penerapan Sanksi Administrasi, Penyelesaian Sengketa, dan/atau Penyidikan Lingkungan Hidup di luar Pengadilan atau melalui Pengadilan | | Kab.Garut | | I laporan | 150,000,000 | | 211. 102 01.02 | Kordinasi dan Sinkronisasi Penerapan Sanksi Administrasi, Penyelesaian Sengketa, dan/atau Penyidikan Lingkungan Hidup di luar Pengadilan atau melalui Pengadilan | | Kab.Garut | | I laporan | 150,000,000 | |
| II | 211.1 1 | PROGRAM PENGELOLAAN BERSAMPAHAN | | | Tingkat Pembangunan Sampah | 38% | 80,000,000,000 | | 211. 11 | PROGRAM PENGELOLAAN BERSAMPAHAN | | | | 38% | 80,000,000,000 | |
| | 211.1 1201 | Pengelolaan Sampah | | | Tingkat Pembangunan Sampah | 38% | 80,000,000,000 | | 211. 112 01 | Pengelolaan Sampah | | | | 38% | 80,000,000,000 | |
| | 211.11 2010 1 | Penyusunan Kelembagaan Strategi Daerah Pengelolaan Sampah Kabupaten/Kota | | Kabupaten Garut | | | | | 211. 112 01.01 | Penyusunan Kelembagaan Strategi Daerah Pengelolaan Sampah Kabupaten/Kota | | Kabupaten Garut | | | | |

| | | | | | | | | | | | | | |
|----------------|-----------------------------------------------------------------------------------------------------------------------------------------------|-----------------------------------------------------------------------------------------------------------------------------------------------------------------------------------------------------------------------------------------------------------------------------------------------------------------------------------------------------------------------------|-------------------------------------------------------------------------------------------------------------------------------------------------------------------------------------------------|-----------------------------------------------------------------------------------------------------------------------------------------------------------------------------------------------------------------------------------------------------------------------------------------------------------------------------------------------------------------------|---------------------------------------------------------------------------------------------------------------------------------------------------------------------------------------------------------------------------|-----------|----------------|-----------------------------------------------------------------------------------------------------------------------------------------------|-----------------------------------------------------------------------------------------------------------------------------------------------------------------------------------------------------------------------------------------------------------------------------------------------------------------------------------------------------------------------------|-------------------------------------------------------------------------------------------------------------------------------------------------------------------------------------------------|---------------------------------------------------------------------------------------------------------------------------------------------------------------------------------------------------------------------------|-----------|--|
| 211.11.2010.02 | Pengurangan Sampah dengan melakukan Pembatasan, Pemanduan Ulang dan Pemantauan Kembali | Desa Cemar, Desa Osurup, Desa Karangengah, Desa Kayasan, Desa Sumpang, Desa Sakulay, Desa Chury, Desa Padash, Desa Jayankar, Kelurahan Sikaya, Desa Cmalags, Desa Mangrove, Desa Mikamuki, Desa Babakha, Desa Ruwaja, Desa Osawi, Desa Pamayan, Desa Pasikems, Desa Sagara, Desa Camen, Desa Onruk, Desa Burunglang, Desa Mikamuki, Desa Jabaya, Desa Olayana, Desa Mikasan | Leks, Osurup, Kedungra, Banyuresmi, Karangawitan, Bayong, Pasiwang, Paksiang, Jarong Kidul, Pangakan, Mangrove, Leksong, Pangakan, Punday, Chabong Camen, Warajaya, Burunglang, Mikamuki, Seawi | Jumlah IPS/R yang tersedia, Jumlah mesin pengolah sampah yang tersedia, Jumlah motor pengangkut sampah yang tersedia, Jumlah tong sampah yang tersedia, Jumlah roda sampah yang tersedia, Jumlah dikum, evaluasi capaian, lokasi yang tersedia, Jumlah tempat pemukiman sampah yang tersedia, Jumlah mesin penghaur sampah yang tersedia, Jumlah kawasan yang tertera | 8 unit IPS 3R, 9 unit mesin pengolah sampah, 17 unit motor pengangkut sampah, 40 unit tong sampah, 1 lokasi sampah, 1 Dikum, evaluasi capaian, lokasi yang tersedia, 6 unit mesin penghaur sampah, 1 kawasan yang tertera | 800000000 | 211.11.2010.02 | Pengurangan Sampah dengan melakukan Pembatasan, Pemanduan Ulang dan Pemantauan Kembali | Desa Cemar, Desa Osurup, Desa Karangengah, Desa Kayasan, Desa Sumpang, Desa Sakulay, Desa Chury, Desa Padash, Desa Jayankar, Kelurahan Sikaya, Desa Cmalags, Desa Mangrove, Desa Mikamuki, Desa Babakha, Desa Ruwaja, Desa Osawi, Desa Pamayan, Desa Pasikems, Desa Sagara, Desa Camen, Desa Onruk, Desa Burunglang, Desa Mikamuki, Desa Jabaya, Desa Olayana, Desa Mikasan | Leks, Osurup, Kedungra, Banyuresmi, Karangawitan, Bayong, Pasiwang, Paksiang, Jarong Kidul, Pangakan, Mangrove, Leksong, Pangakan, Punday, Chabong Camen, Warajaya, Burunglang, Mikamuki, Seawi | 8 unit IPS 3R, 9 unit mesin pengolah sampah, 17 unit motor pengangkut sampah, 40 unit tong sampah, 1 lokasi sampah, 1 Dikum, evaluasi capaian, lokasi yang tersedia, 6 unit mesin penghaur sampah, 1 kawasan yang tertera | 800000000 | |
| 211.11.2010.3 | Pengurangan Sampah dengan melakukan Pemilahan, Pengumpulan, Pengangkutan, Pengolahan dan Pemrosesan Akhir Sampah (TPA/IPS/SPA Kabupaten/Kota) | Sukaraja | Banyuresmi | Jumlah Alat Berat yang beroperasi dan terpelihara, Jumlah lokasi TPA yang tertera | 6 unit alat berat yang beroperasi dan terpelihara dan 1 lokasi TPA | 250000000 | 211.11.2010.03 | Pengurangan Sampah dengan melakukan Pemilahan, Pengumpulan, Pengangkutan, Pengolahan dan Pemrosesan Akhir Sampah (TPA/IPS/SPA Kabupaten/Kota) | Sukaraja | Banyuresmi | 6 unit alat berat yang beroperasi dan terpelihara dan 1 lokasi TPA | 250000000 | |
| 211.11.2010.4 | Peningkatan Peran serta Masyarakat dalam Pengelolaan Sampah | | Garut Kota, Jarong Kaler, Jarong Kidul, Banyuresmi | Jumlah Kecamatan yang mengelola sampah | 4 kecamatan | 55000000 | 211.11.2010.04 | Peningkatan Peran serta Masyarakat dalam Pengelolaan Sampah | | Garut Kota, Jarong Kaler, Jarong Kidul, Banyuresmi | 4 kecamatan | 55000000 | |

| | | | | | | | | | | | | | |
|---------------------|-----------------------------------------------------------------------------------------------------------|--|----------------------------------------------|----------------------------------------------------------------------------------------------------------------------------------------------------------------------------------------------------------------------------------------------------------------------------------------------------------------------------------------------------------------------------------------------------------------------------------------------------------------------------------------------------------------------------------------------------------------------------------------------------------------------------------------------------|---------------------------------------------------------------------------------------------------------------------------------------------------------------------------------------------------------------------------------------------------------------------------------------------------------------------------------------------------------------------------------------------------------------------------------------------------------------------------------------|------------------------|----------------------------------------------------------------|-------------------------------------------------------------------------------------------------|-------------------------------------------|--------------------------------------------------------------------------------------------------------------------------|-------------------------------------------------------------------------------------------------------------------------------------------------------------------------------------------------------------------------------------------------------------------------------------------------------------------------------------------------------------------------------------------------------|---------------|--|
| 211.11 2010 5 | Koordinasi Sinkronisasi Penyediaan Sarana Dasar Pengelolaan Pembuangan Pembuangan | | Kabupaten Garut | Jumlah dumtruk/amol yang beroperasi, Jumlah minitruk yang beroperasi, Jumlah toyang beroperasi, Jumlah motor pengangkut sampah yang beroperasi, Jumlah truk yang tersedia, Jumlah luso yang tersedia, Jumlah motor roda tiga yang tersedia, Jumlah tenaga kebersihan yang tersedia, Jumlah solar yang tersedia, Jumlah partalite yang tersedia, Jumlah roda sampah yang tersedia, Jumlah tempat pembuangan sampah yang tersedia, Jumlah tong sampah yang tersedia, Jumlah ban container yang tersedia, Jumlah bak container yang tersedia | 41 unit dumtruk/ amoll, 4 unit minitruk, 1 unit luso, 31 unit motor pengku t sampah, 10 unit dumtruk, 2 unit luso, 24 unit motor roda tiga, 274 orang tenaga kebersihan yang tersedia, 655630 liter solar, 133890 liter partalite, 60 unit roda sampah, 30 buah tempat pembuang an sampah, 100 buah tong sampah, 75 unit ban container, 12 unit bak container | 25,000,000,00 | 211. 112. 01.05 | Koordinasi Sinkronisasi Penyediaan Sarana dan Pasarana Pengelolaan Pembuangan | | Kabupaten Garut | 41 unit dumtruk/amoll, 4 unit minitruk, 1 unit luso, 31 unit motor pengangkut sampah, 10 unit dumtruk, 2 unit luso, 24 unit motor roda tiga, 274 orang tenaga kebersihan, 655630 liter solar, 133890 liter partalite, 60 unit roda sampah, 30 buah tempat pembuangan sampah, 100 buah tong sampah, 75 unit ban container, 12 unit bak container | 25,000,000,00 | |
| 211.11 2010 6 | Penyusunan Kebijakan Kerjasama Pengelolaan Pembuangan | | Kabupaten Garut | | - | 211. 112. 01.06 | Penyusunan Kebijakan Kerjasama Pengelolaan Pembuangan | | Kabupaten Garut | | - | | |
| 211.11 2010 7 | Penyediaan Sarana Dasar Pengelolaan Pembuangan Pembuangan TPA/IPS/SPA Kabupaten/Kota | | Penyusunan, Pamunguk, Caringn, Mangung | Jumlah kesi padaan TPA, Jumlah kesi padaan lahan TPA, Jumlah excavator yang tersedia, Jumlah mesin pengolah sampah (incenerator) yang tersedia, Jumlah buldozer yang tersedia, Jumlah loader yang tersedia | 1 kesi TPA, 3 kesi pengolahan tanah, 1 unit excavator, 1 unit incenerator, 1 unit buldozer, 1 unit loader | 21,550,000,00 | 211. 112. 01.07 | Penyediaan Sarana dan Pasarana Pengelolaan Pembuangan TPA/IPS/SPA Kabupaten/Kota | Penyusunan, Pamunguk, Caringn, Mangung | 1 kesi TPA, 3 kesi pengolahan tanah, 1 unit excavator, 1 unit incenerator, 1 unit buldozer, 1 unit loader | 21,550,000,00 | | |
| | JUMLAH | | | | | 182,003,321,864 | JUMLAH | | | | 182,003,321,864 | | |

2.5. Usulan dan Program Kegiatan Masyarakat

Penelaahan usulan program dan kegiatan berdasarkan usulan dari masing-masing bidang/sekretariat/UPT pada Dinas Lingkungan Hidup Kabupaten Garut serta dari RPTK dan masyarakat yang dilaksanakan pada forum SKPD dan Musrenbang Kabupaten. Adapun usulan program dan kegiatan disajikan dalam tabel 2.4. sebagai berikut :

Tabel 2.4
Usulan Program dan Kegiatan Dari Para Pemangku Kepentingan Tahun 2022
Kabupaten Garut

| No | Program Kegiatan | | Lokasi | | Indikator Kinerja | Besaran/Volume | Catatan |
|----|------------------|------------------------------------------------------------------------------------------|----------------------------------------------------------------------------------------------------------------------------------------------------------------------------------------------------------------------------------------------------------------------------------------------------------------------------------------------------------------------------------------------------------------------------------|----------------------------------------------------------------------------------------------------------------------------------------------------------------------------------------------------------------------------------|----------------------------------------------------------------------------------------------------------------------------------------------------------------------------------------------------------------------------------------------------------------------------------------------------------------------------------------------------------------------------------------|------------------------------------------------------------------------------------------------------------------------------------------------------------------------------------------------------------------|---------|
| 1 | 2 | | 3 | | 4 | 5 | 6 |
| 1 | 2.11.11 | PROGRAM PENGELOLAAN PERSAMPAHAN | | | | | |
| | 2.11.11.2.01 | Pengelolaan Sampah | | | | | |
| | 2.11.11.2.01.02 | Pengurangan Sampah dengan melakukan Pembatasan, Pendaauran Ulang dan Pemanfaatan Kembali | Desa Cipancar, Desa Cisurupan, Desa Karangtengah, Desa Karyasari, Desa Sindangpalay, Desa Salakuray, Desa Ciburuy, Desa Padaasih, Desa Jayamekar, Kelurahan Sukajaya, Desa Cimaragas, Desa Malangbong, Desa Mekarmulya, Desa Babakanloa, Desa Purwajaya, Desa Cisewu, Desa Pamalayan, Desa Pasirkiamis, Desa Sagara, Desa Caringin, Desa Cinunuk, Desa Bungbulang, Desa Mekarmukti, Desa Jagabaya, Desa Cijayana, Desa Mekarsari | Leles, Cisurupan, Kadungora, Banyuresmi, Karangpawitan, Bayongbong, Pasirwangi, Pakenjeng, Tarogong Kidul, Pangatikan, Malangbong, Talegong, Pangatikan, Peundeuy, Cibalong, Caringin, Wanaraja, Bungbulang, Mekarmukti, Selaawi | Jumlah TPS 3R yang tersedia, Jumlah mesin pengolah sampah yang tersedia, Jumlah motor pengangkut sampah yang tersedia, Jumlah tong sampah yang tersedia, Jumlah tong sampah yang tersedia, Jumlah tong sampah yang tersedia, Jumlah roda sampah yang tersedia, Jumlah tempat pewadahan sampah yang tersedia, Jumlah mesin penghancur sampah yang tersedia, Jumlah kawasan yang terbina | 8 unit TPS 3R , 9 unit mesin pengolah sampah, 17 unit motor pengangkut sampah, 54 unit tong sampah, 40 unit roda sampah, 69 buah tempat pewadahan sampah, 6 unit mesin penghancur sampah, 1 kawasan yang terbina | |
| | | | | | | | |

BAB III

TUJUAN DAN SASARAN DINAS LINGKUNGAN HIDUP

3.1 Telaahan Terhadap Kebijakan Nasional

Visi Indonesia tahun 2020-2024 adalah Terwujudnya Indonesia Maju yang Berdaulat, Mandiri dan Berkepribadian Berlandaskan Gotong Royong. Guna mencapai visi tersebut maka dibuat Sembilan misi atau RPJMN, yang salahsatunya adalah Mencapai Lingkungan Hidup yang Berkelanjutan.

Berdasarkan Perpres No.18 Tahun 2020 tentang RPJMN 2020 -2024 posisi Kementerian Lingkungan Hidup dan Kehutanan dalam RPJMN IV memiliki Prioritas Nasional “Membangun Lingkungan Hidup, Meningkatkan Ketahanan Bencana dan Perubahan Iklim” (PN/AP 6), dan mempunyai Program Nasional yang salah satunya Peningkatan Kualitas Lingkungan Hidup (PP.1).

Salah satu isu strategis nasional diantaranya adalah Isu Lingkungan, yaitu kelestarian fungsi ekosistem dalam pembangunan berkelanjutan, terdiri dari:

- Ketahanan Air
- Pengelolaan Sampah, B3
- Kerusakan Lingkungan
- Kualitas Udara
- Kehati
- Kesehatan Masyarakat
- Pendidikan Lingkungan

Dalam upaya melaksanakan tugas dan fungsi, maka Dinas Lingkungan Hidup melaksanakan kebijakan daerah yang sinergis dengan kebijakan Pemerintah Propinsi maupun Pusat. Dalam melaksanakan fungsi- fungsi tersebut maka kegiatan yang akan dilakukan diharapkan tidak bertentangan dengan kepentingan umum, peraturan di atasnya, mempunyai rasa keadilan, pemerataan dan diarahkan implementasinya akan dapat berdampak pada kemajuan dan kesejahteraan masyarakat Kabupaten Garut.

3.2 Tujuan dan Sasaran Renja Dinas Lingkungan Hidup

Dinas Lingkungan Hidup sebagai bagian dari Pemerintah Kabupaten Garut, dalam menetapkan Visinya selain berpegang pada isu strategis lingkungan hidup, juga harus mengacu pada visi Pemerintah Kabupaten Garut, yaitu : ” Terwujudnya Kabupaten Garut Yang Bertaqwa, Maju dan Sejahtera”.

Tujuan dari Dinas Lingkungan Hidup Kabupaten Garut adalah meningkatkan kualitas lingkungan hidup. Sedangkan sasaran dari Dinas Lingkungan Hidup Kabupaten Garut adalah meningkatnya kualitas lingkungan hidup.

Perumusan kebijakan pembangunan Kabupaten Garut Tahun 2019 – 2024 diarahkan untuk merealisasikan 8 (delapan) janji Bupati dan Wakil Bupati periode pada saat kampanye. Program janji kampanye yang terkait dengan Dinas Lingkungan Hidup adalah Program ke tujuh, yaitu “Pelestarian Lingkungan Hidup”, yang

mempunyai target:

- Reboisasi 2.000 ha lahan gundul dengan melibatkan masyarakat;
- Menambah hutan kota dan taman kota;
- Menciptakan lingkungan Garut bersih tanpa sampah.

Dalam mewujudkan visi melalui pelaksanaan misi yang telah ditetapkan tersebut di atas, diperlukan adanya kerangka yang jelas pada setiap misi, menyangkut tujuan dan sasaran yang hendak dicapai. Tujuan dan sasaran pada setiap misi yang akan dijalankan, akan memberikan arah bagi pelaksanaan setiap urusan pemerintahan daerah baik urusan terkait aspek kesejahteraan masyarakat, aspek pelayanan umum maupun aspek daya saing daerah.

3.3 Program dan Kegiatan

Program adalah penjabaran kebijakan perangkat daerah dalam bentuk upaya yang berisi satu atau lebih kegiatan dengan menggunakan sumber daya yang disediakan untuk mencapai hasil yang terukur sesuai dengan tugas dan fungsi. Sedangkan program pembangunan daerah adalah program strategis daerah yang dilaksanakan oleh Perangkat Daerah sebagai instrumen arah kebijakan untuk mencapai sasaran RPJMD. Sedangkan kegiatan yang selanjutnya disebut kegiatan perangkat daerah adalah serangkaian aktivitas pembangunan yang dilaksanakan oleh

perangkat daerah untuk menghasilkan keluaran (output) dalam rangka mencapai hasil (outcome) suatu program.

Rencana Program dan Kegiatan tahun 2022 secara rinci disajikan dalam tabel 3.1 sebagai berikut :

TABEL 3.1

**RUMUSAN RENCANA PROGRAM DAN KEGIATAN DINAS LINGKUNGAN HIDUP TAHUN 2022
DAN PRAKIRAAN MAJU TAHUN 2023
KABUPATEN GARUT**

| Kode | Urusan/Bidang Urusan Pemerintahan Daerah Dan Program/Kegiatan | Indikator Kinerja Program/ Kegiatan | Rencana Tahun 2020 | | | | Catatan Penting | Prakiraan Maju | |
|----------|---------------------------------------------------------------|--------------------------------------------------------------------|------------------------------------------------------------------------------------------|------------------------|--------------------------------|-------------|-----------------|------------------------|--------------------------------|
| | | | Lokasi | Target Capaian Kinerja | Kebutuhan Dana/ Pagu Indikatif | Sumber Dana | | Target Capaian Kinerja | Kebutuhan Dana/ Pagu Indikatif |
| 1 | 2 | 3 | 4 | 5 | 6 | 7 | 8 | 9 | 10 |
| | 2 | URUSAN WAJIB NON PELAYANAN DASAR | | | | | | | |
| | 2.11 | URUSAN PEMERINTAHAN BIDANG LINGKUNGAN HIDUP | | | | | | | |
| 1 | 2.11.01 | PROGRAM PENUNJANG URUSAN PEMERINTAHAN DAERAH KABUPATEN/KOTA | Persentase pemenuhan pelayanan administrasi Perkantoran di Dinas Lingkungan Hidup | 100% | 26,495,880,004 | | | | 26,202,286,950 |

| | | | | | | | | | | |
|--|--------------------------|---------------------------------------------------------------------------------------------|----------------------------------------------------------------------|----------------|------------------|-----------------------|---------|--|-----------|-----------------------|
| | 2.11.01 .2.01 | Perencanaan, Penganggaran, dan Evaluasi Kinerja Perangkat Daerah | Jumlah dokumen perencanaan dan pelaporan yang tersedia | | 7 dokumen | 101,000,000 | | | | 105,000,000 |
| | | | | | | | | | | |
| | 2.11.01. 2.01.01 | Penyusunan Dokumen Perencanaan Perangkat Daerah | Jumlah dokumen perencanaan | Tarogong Kidul | 1 dokumen | 25,000,000 | APBD II | | 1 dokumen | 25,000,000 |
| | 2.11.01. 2.01.06 | Koordinasi dan Penyusunan Laporan Capaian Kinerja dan ikhtisar Realisasi Kinerja SKPD | Jumlah dokumen laporan capaian kinerja | Tarogong Kidul | 5 dokumen | 25,000,000 | APBD II | | 5 dokumen | 25,000,000 |
| | 2.11.01. 2.01.07 | Evaluasi Kinerja Perangkat Daerah | Jumlah dokumen evaluasi kinerja | Tarogong Kidul | 1 dokumen | 51,000,000 | APBD II | | 1 dokumen | 55,000,000 |
| | | | | | | | | | | |
| | 2.11.01 .2.02 | Administrasi Keuangan Perangkat Daerah | Jumlah dokumen admistrasi keuangan yang tersedia | | 4 dokumen | 20,226,783,168 | | | | 20,125,000,000 |
| | 2.11.01. 2.02.01 | Penyediaan Gaji dan Tunjangan ASN | Jumlah ASN | Tarogong Kidul | 270 ASN | 20,201,783,168 | APBD II | | 270 ASN | 20,000,000,000 |
| | 2.11.01. 2.02.03 | Pelaksanaan Penatausahaan dan Pengujian /Verifikasi keuangan SKPD | Jumlah dokumen penatausahaan dan pengujian/verifikasi keuangan | Tarogong Kidul | 1 dokumen | 25,000,000 | APBD II | | 1 dokumen | 55,000,000 |
| | 2.11.01. 2.02.06 | Pengelolaan dan Penyiapan Bahan Tanggapan Pemeriksaan | Jumlah dokumen bahan tanggapan pemeriksaan | Tarogong Kidul | 1 dokumen | | | | 1 dokumen | 40,000,000 |

| | | | | | | | | | | |
|--|--------------------------|-------------------------------------------------------------------------------|--------------------------------------------------------------|----------------|------------------|--------------------|---------|--|------------|--------------------|
| | 2.11.01. 2.02.07 | Koordinasi dan Penyusunan Laporan Keuangan Bulanan/ Triwulan/ Semesteran SKPD | Jumlah dokumen laporan keuangan | Tarogong Kidul | 1 dokumen | | | | 1 dokumen | 30,000,000 |
| | 2.11.01 .2.03 | Administrasi Barang Milik Daerah pada Perangkat Daerah | Jumlah dokumen administrasi BMD yang tersedia | | 3 dokumen | 195,809,886 | | | | |
| | 2.11.01. 2.03.02 | Pengamanan Barang Milik Daerah SKPD | Jumlah penyediaan tenaga jasa keamanan | Tarogong Kidul | 5 orang | 185,809,886 | APBD II | | 5 orang | 200,000,000 |
| | 2.11.01. 2.03.06 | Penatausahaan Barang Milik Daerah | Jumlah dokumen penatausahaan BMD | Tarogong Kidul | 1 dokumen | 10,000,000 | APBD II | | 1 dokumen | 50,000,000 |
| | 2.11.01. 2.03.07 | Pemanfaatan Barang Milik Daerah | Jumlah dokumen pemanfaatan BMD | Tarogong Kidul | 1 dokumen | | | | 1 dokumen | 25,000,000 |
| | 2.11.01 .2.05 | Administrasi Kepegawaian pada Perangkat Daerah | Jumlah dokumen administrasi kepegawaian yang tersedia | | 2 dokumen | 323,296,800 | | | | 323,296,800 |
| | 2.11.01. 2.05.02 | Pengadaan Pakaian Dinas Beserta Atribut/Kelengkapannya | Jumlah pakaian kerja lapangan yang disediakan | Tarogong Kidul | 336 stel | 223,296,800 | APBD II | | 336 stel | 214,700,000 |
| | 2.11.01. 2.05.10 | Sosialisasi Peraturan Perundang-Undangan | Jumlah kegiatan sosialisasi | Tarogong Kidul | 1 kegiatan | 100,000,000 | APBD II | | 1 kegiatan | 100,000,000 |
| | 2.11.01 .2.06 | Administrasi Umum Perangkat Daerah | Jumlah dokumen administrasi umum yang tersedia | | 6 dokumen | 561,165,000 | | | | 561,165,000 |

| | | | | | | | | | |
|--------------------------|-------------------------------------------------------------------------|--------------------------------------------------------------------------------------|----------------|-------------------------------------------|----------------------|---------|--|-------------------------------------------|----------------------|
| 2.11.01. 2.06.01 | Penyediaan Komponen Instalasi Listrik/Penerangan Bangunan Kantor | Jumlah dan jenis komponen instalasi listrik/penerangan bangunan Kantor yang tersedia | Tarogong Kidul | 9 komponen | 10,000,000 | APBD II | | 9 komponen | 10,000,000 |
| 2.11.01. 2.06.02 | Penyediaan Peralatan dan Perlengkapan Kantor | Jumlah sarana Perkantoran yang tersedia | Tarogong Kidul | 58 jenis ATK dan 9 jenis peralatan kantor | 193,165,000 | APBD II | | 58 jenis ATK dan 9 jenis peralatan kantor | 195,000,000 |
| 2.11.01. 2.06.05 | Penyediaan Barang Cetak dan Penggandaan | Jumlah dan jenis barang cetakan dan penggandaan yang tersedia | Tarogong Kidul | 14 Jenis cetakan dan penggandaan | 60,000,000 | APBD II | | 14 Jenis cetakan dan penggandaan | 70,000,000 |
| 2.11.01. 2.06.06 | Penyediaan Bahan Bacaan dan Peraturan Perundang-undangan | Jumlah bahan bacaan dan peraturan perundang-undangan yang disediakan | Tarogong Kidul | 6 jenis koran dan 22 kali Tayang | 23,000,000 | APBD II | | 6 jenis koran dan 22 kali Tayang | 23,000,000 |
| 2.11.01. 2.06.08 | Fasilitasi Kunjungan Tamu | Jumlah jamuan makanan dan minuman yang disediakan | Tarogong Kidul | 3.316 per orang | 75,000,000 | APBD II | | 3.316 per orang | 75,000,000 |
| 2.11.01. 2.06.09 | Penyelenggaraan Rapat Koordinasi dan Konsultasi SKPD | Jumlah rapat-rapat koordinasi luar daerah dan dalam daerah yang dilaksanakan | Tarogong Kidul | 12 bulan | 200,000,000 | APBD II | | 12 bulan | 210,000,000 |
| | | | | | | | | | |
| 2.11.01 .2.07 | Pengadaan Barang Milik Daerah Penunjang Urusan Pemerintah Daerah | Jumlah dokumen pengadaan barang milik daerah yang tersedia | | 4 dokumen | 4,534,435,750 | | | | 4,534,435,750 |

| | | | | | | | | | | |
|--|--------------------------|--------------------------------------------------------------------|------------------------------------------------------------------------------|----------------|--------------------------------|--------------------|---------|--|-----------|--------------------|
| | 2.11.01. 2.07.01 | Pengadaan Kendaraan Perorangan Dinas atau Kendaraan Dinas Jabatan | Jumlah Kendaraan Perorangan Dinas atau Kendaraan Dinas Jabatan yang tersedia | Tarogong Kidul | 3 unit | 1,138,285,000 | APBD II | | 3 unit | 800,000,000 |
| | 2.11.01. 2.07.02 | Pengadaan Kendaraan Dinas Operasional atau Lapangan | Jumlah Kendaraan Dinas Operasional atau Lapangan yang tersedia | Tarogong Kidul | 2 unit (Crane, mobil truck) | 1,459,987,500 | APBD II | | | |
| | 2.11.01. 2.07.09 | Pengadaan Gedung Kantor atau Bangunan Lainnya | Jumlah Gedung Kantor yang dibangun | Tarogong Kidul | 1 Unit Gedung Laboratorium | 1,756,324,600 | APBD II | | | |
| | 2.11.01. 2.07.10 | Pengadaan Sarana dan Prasarana Gedung Kantor atau Bangunan Lainnya | Jumlah sarpras yang tersedia | Tarogong Kidul | 4 ruangan | 179,838,650 | APBD II | | 4 ruangan | 200,000,000 |
| | | | | | | | | | | |
| | 2.11.01 .2.08 | Penyediaan Jasa Penunjang Urusan Pemerintahan Daerah | Jumlah dokumen penyediaan jasa penunjang yang tersedia | | 2 dokumen | 236,621,900 | | | | 236,621,900 |
| | 2.11.01. 2.02 | Penyediaan Jasa Komunikasi, Sumber Daya Air dan Listrik | Jumlah Jasa yang disediakan | Tarogong Kidul | 3 jenis | 75,000,000 | APBD II | | 3 jenis | 80,000,000 |
| | 2.11.01. 2.04 | Penyediaan Jasa Pelayanan Umum Kantor | Jumlah tenaga jasa kebersihan kantor yang tersedia | Tarogong Kidul | 4 orang | 161,621,900 | APBD II | | 4 orang | 150,000,000 |
| | | | | | | | | | | |

| | | | | | | | | | | |
|----------|--------------------------|---------------------------------------------------------------------------------------------------------------------|------------------------------------------------------------------------------------|-----------------|--------------------------------|----------------------|---------|--|--------------------------------|----------------------|
| | 2.11.01 .2.09 | Pemeliharaan BMD Penunjang Urusan Pemerintahan Daerah | Jumlah dokumen pemeliharaan BMD penunjang urusan yang tersedia | | 2 dokumen | 316,767,500 | | | | 316,767,500 |
| | 2.11.01. 2.09.01 | Penyediaan Jasa Pemeliharaan, Biaya Pemeliharaan, dan Pajak Kendaraan Perorangan Dinas atau Kendaraan Dinas Jabatan | Jumlah kendaraan dinas/operasional yang disediakan jasa pemeliharaan dan perijinan | Tarogong Kidul | 8 unit mobil dan 14 unit motor | 146,430,000 | APBD II | | 8 unit mobil dan 14 unit motor | 130,000,000 |
| | 01.2.09. 09 | Pemeliharaan/Rehabilitasi Gedung Kantor dan Bangunan Lainnya | Jumlah Pemeliharaan/Rehabilitasi Gedung Kantor dan Bangunan Lainnya | Tarogong Kidul | 1 gedung | 170,337,500 | APBD II | | 1 gedung | 250,000,000 |
| | | | | | | | | | | |
| 2 | 2.11.02 | PROGRAM PERENCANAAN LINGKUNGAN HIDUP | Persentase dokumen lingkungan yang dievaluasi | | 100% | 3,250,000,000 | | | | 3,550,000,000 |
| | 2.11.02 .2.01 | Rencana Perlindungan dan Pengelolaan Lingkungan Hidup (RPPLH) Kabupaten/Kota | Jumlah Dokumen RPPLH dan Pendukungnya yang disusun | | 2 Dokumen | 700,000,000 | | | | 400,000,000 |
| | 2.11.02. 2.01.01 | Penyusunan dan Penetapan RPPLH Kabupaten/Kota | Jumlah Dokumen Informasi Kinerja Pengelolaan Lingkungan Hidup Daerah yang disusun | Kabupaten Garut | 1 Dokumen DIKPLHD | 150,000,000 | APBD II | | 1 Dokumen DIKPLHD | 150,000,000 |
| | | | Jumlah kajian akademis RPPLH yang disusun | Kabupaten Garut | 1 kajian akademis RPPLH | 550,000,000 | APBD II | | | - |

| | | | | | | | | | | |
|----------|--------------------------|-----------------------------------------------------------------------------------------------------|----------------------------------------------------------|------------------------------------|---------------------------|-----------------------|---------|--|-------------|-----------------------|
| | | | Jumlah RPPLH yang ditetapkan | | | | | | | 250,000,000 |
| | 2.11.02. 2.01.02 | Pengendalian Pelaksanaan RPPLH Kabupaten/Kota | Jumlah dokumen monitoring pelaksanaan RPPLH yang disusun | | | | | | | - |
| | 2.11.02 .2.02 | Penyelenggaran Kajian Lingkungan Hidup Streategis (KLHS) Kabupaten/Kota | Jumlah KLHS yang disusun | | 6 dokumen KLHS | 2,550,000,000 | | | | 3,150,000,000 |
| | 2.11.02. 2.02.01 | Pembuatan dan Pelaksanaan KLHS Rencana Tata Ruang | | Menyesuaikan dengan Prioritas PUPR | 6 KLHS RDTR | 2,550,000,000 | APBD II | | 6 KLHS RDTR | 2,650,000,000 |
| | 2.11.02. 2.02.02 | Pembuatan dan Pelaksanaan KLHS RPJPD/RPJMD | | | - | - | | | 1 KLHS | 500,000,000 |
| | 2.11.02. 2.02.03 | Pembuatan dan Pelaksanaan KLHS untuk KRP yang Berpotensi Menimbulkan Dampak/Resiko Lingkungan Hidup | | | - | - | | | - | |
| 3 | 2.11.03 | PROGRAM PENGENDALIAN PENCEMARAN DAN/ATAU KERUSAKAN LINGKUNGAN HIDUP | Indeks Kualitas Lingkungan Hidup | | 63,80 poin | 26,470,000,000 | | | | 16,485,000,000 |

| | | | | | | | | | | |
|--|--------------------------|----------------------------------------------------------------------------------------------------------------------------------------|-----------------------------------------------------------------------------------------------------------------------------------------------------------------------------------------------------------------------------------------------------------------------------------------------------------------|-----------|------------------------------------------------------------------------------------------------------------------------------------------------------|----------------------|--------------|--|------------------------------------------------------------------------------------------------------------------------------------------------------|----------------------|
| | 2.11.03 .2.01 | Pencegahan Pencemaran dan/atau Kerusakan Lingkungan Hidup Kabupaten/Kota | Jumlah dokumen pencegahan pencemaran dan/atau kerusakan lingkungan hidup | | 1 dokumen | 5,470,000,000 | | | | 2,660,000,000 |
| | 2.11.03. 2.01.01 | Koordinasi, Sinkronisasi dan Pelaksanaan Pencegahan Pencemaran Lingkungan Hidup dilaksanaan Terhadap Media Tanah, Air, Udara, dan Laut | Jumlah dokumen kajian kualitas udara, Jumlah dokumen kajian DAS dan Situ, Jumlah dokumen kajian kualitas kerusakan tanah (biomassa), Jumlah pengujian karakteristik air limbah, peserta proper, Jumlah pemeliharaan Onlimo Kualitas Air, jumlah alat pemantau kualitas air, jumlah alat pemantau kualitas udara | Kab Garut | 1 dokumen kualitas udara, 3 DAS dan 2 Situ, 4 dokumen kerusakan tanah, 27 sampel, 1 dokumen pemeliharaan, 1 unit on limo, 1 unit alat kualitas udara | 2,470,000,000 | APBD II, DAK | | 1 dokumen kualitas udara, 3 DAS dan 2 Situ, 4 dokumen kerusakan tanah, 27 sampel, 1 dokumen pemeliharaan, 1 unit on limo, 1 unit alat kualitas udara | 1,510,000,000 |
| | 2.11.03. 2.01.02 | Koordinasi, Sinkronisasi dan Pelaksanaan Pengendalian Emisi Gas Rumah Kaca, Mitigasi dan Adaptasi Perubahan Iklim | Jumlah dokumen kajian GRK | Kab Garut | 1 Dokumen Kajian | 100,000,000 | APBD II | | 4 Dokumen Kajian | 400,000,000 |

| | | | | | | | | | | |
|--|---------------------|-----------------------------------------------------------------------------------------------|----------------------------------------------------------------------------------------------------|-----------------------------------------------------------------|-------------------------------|--------------------|--------------|--|-------------------------------|--------------------|
| | | | Jumlah lokasi kampung iklim yang dibina | Kec. Pasirwangi, Malangbong, Banjarwangi, Cikelet dan Cisarupan | 5 Lokasi Binaan Kampung Iklim | 500,000,000 | APBD II | | 3 Lokasi Binaan Kampung Iklim | 300,000,000 |
| | | | | | | | | | | |
| | 2.11.03.2.01.03 | Pengelolaan Laboratorium Lingkungan Hidup Kabupaten/Kota | Jumlah parameter pengujian yang terakreditasi | Kab Garut | 2 parameter | 2,400,000,000 | APBD II, DAK | | 2 parameter | 450,000,000 |
| | | | Jumlah alat lab. Yang tersedia | Kab Garut | 1 unit | | | | | |
| | | | | | | | | | | |
| | 2.11.03.2.02 | Penanggulangan Pencemaran dan/atau Kerusakan Lingkungan Hidup Kabupaten/Kota | Jumlah dokumen Penanggulangan Pencemaran dan/atau Kerusakan Lingkungan Hidup Kabupaten/Kota | | 3 dokumen | 400,000,000 | | | 3 dokumen | 475,000,000 |
| | 2.11.03.2.02.01 | Pemberian Informasi Peringatan Pencemaran dan/atau Kerusakan Lingkungan Hidup pada Masyarakat | Jumlah dokumen informasi peringatan pencemaran dan/atau kerusakan lingkungan hidup yang disusun | Kab Garut | 1 dokumen | 200,000,000 | APBD II | | 1 dokumen | 225,000,000 |
| | 2.11.03.2.02.02 | Pengisolasian Pencemaran dan/atau Kerusakan Lingkungan Hidup | Jumlah dokumen laporan data pengisolasian pencemaran dan/atau kerusakan lingkungan hidup | Kab Garut | 1 dokumen | 100,000,000 | APBD II | | 1 dokumen | 125,000,000 |

| | | | | | | | | | |
|--------------------------|--------------------------------------------------------------------------------|----------------------------------------------------------------------------------------|-----------|----------------------------------------------------------------|-----------------------|----------------------------|--|----------------------------------------------------------------|-----------------------|
| 2.11.03. 2.02.03 | Penghentian Pencemaran dan/atau Kerusakan Lingkungan Hidup | Jumlah dokumen laporan data penghentian pencemaran dan/atau kerusakan lingkungan hidup | Kab Garut | 1 dokumen | 100,000,000 | APBD II | | 1 dokumen | 125,000,000 |
| 2.11.03 .2.03 | Pemulihan Pencemaran dan/atau Kerusakan Lingkungan Hidup Kabupaten/Kota | Jumlah dokumen pemulihan pencemaran dan/atau kerusakan lingkungan hidup | | 3 dokumen | 20,600,000,000 | | | | 13,350,000,000 |
| 2.11.03. 2.03.01 | Koordinasi dan Sinkronisasi Penghentian Sumber Pencemar | Jumlah dokumen penyusunan daya tampung beban pencemar yang tersusun | Kab Garut | 1 Dokumen | 300,000,000 | APBD II | | 1 Dokumen | 350,000,000 |
| 2.11.03. 2.03.02 | Koordinasi dan Sinkronisasi Pembersihan Unsur Pencemar | Jumlah kegiatan koordinasi dan sinkronisasi pembersihan unsur pencemar | Kab Garut | 2 kegiatan (operasional/revitalisasi/pembangunan IPAL, biogas) | 10,000,000,000 | APBD II, APBD I, DAK/A PBN | | 2 kegiatan (operasional/revitalisasi/pembangunan IPAL, biogas) | 3,000,000,000 |
| 2.11.03. 2.03.04 | Koordinasi, Sinkronisasi dan Pelaksanaan Rehabilitasi | Jumlah dokumen kajian kawasan lahan kritis | | 1 dokumen | 300,000,000 | APBD II | | 1 dokumen | |

| | | | | | | | | | | |
|--|--|--|--------------------------------|--------------------------------------------------------------------------------------------------------------------------------------------------------------------------------------------------------------------------------------------------------------------------------------------------------------------------------------------------------------------------------------------------------------------------------------------------------------------------------------------------------|--------|----------------|----------------------------------------|--|--------|----------------|
| | | | Luas lahan yang direhabilitasi | Kecamatan Cisewu, Kecamatan Caringin, Kecamatan Talegong, Kecamatan Bungbulang, Kecamatan Mekarmukti, Kecamatan Pamulihan, Kecamatan Pakenjeng, Kecamatan Cikelet, Kecamatan Pameungpeuk, Kecamatan Cibalong, Kecamatan Cisompét, Kecamatan Peundeuy, Kecamatan Singajaya, Kecamatan Cihurip, Kecamatan Cikajang, Kecamatan Banjarwangi, Kecamatan Cilawu, Kecamatan Bayongbong, Kecamatan | 400 ha | 10,000,000,000 | APBD II, APBD I, DAK/A PBN | | 400 ha | 10,000,000,000 |
|--|--|--|--------------------------------|--------------------------------------------------------------------------------------------------------------------------------------------------------------------------------------------------------------------------------------------------------------------------------------------------------------------------------------------------------------------------------------------------------------------------------------------------------------------------------------------------------|--------|----------------|----------------------------------------|--|--------|----------------|

| | | | | | | | | | | |
|--|--|--|--|----------------------------------------------------------------------------------------------------------------------------------------------------------------------------------------------------------------------------------------------------------------------------------------------------------------------------------------------------------------------------------------------------------------------------------------------------------------------------------------------------------------------------|--|--|--|--|--|--|
| | | | | Cigedug, Kecamatan Cisurupan, Kecamatan Sukaresmi, Kecamatan Samarang, Kecamatan Pasirwangi, Kecamatan Tarogong Kidul, Kecamatan Tarogong Kaler, Kecamatan Karangpawitan, Kecamatan Wanaraja, Kecamatan Sucinaraja, Kecamatan Pangatikan, Kecamatan Sukawening, Kecamatan Karangtengah, Kecamatan Banyuresmi, Kecamatan Leles, Kecamatan Leuwigoong, Kecamatan Cibatu, Kecamatan Kersamanah, Kecamatan Cibiuk, | | | | | | |
|--|--|--|--|----------------------------------------------------------------------------------------------------------------------------------------------------------------------------------------------------------------------------------------------------------------------------------------------------------------------------------------------------------------------------------------------------------------------------------------------------------------------------------------------------------------------------|--|--|--|--|--|--|

| | | | | | | | | | | |
|----------|----------------------|--------------------------------------------------------------------|----------------------------------------------------------------------------------------------|----------------------------------------------------------------------------------------|-----------------------|-----------------------|---------|--|-----------------------|-----------------------|
| | | | | Kecamatan Kadungora, Kecamatan Bl. Limbangan, Kecamatan Selaawi, Kecamatan Malangbong. | | | | | | |
| 4 | 2.11.04 | PROGRAM PENGELOLAAN KEANEKARAGAMAN HAYATI (KEHATI) | Persentase luas ruang terbuka hijau yang dikelola (taman, hutan kota) | 0,144% | 0,144% | 12,746,524,500 | | | | 18,530,000,000 |
| | 2.11.04 .2.01 | Pengelolaan Keanekaragaman Hayati Kabupaten/Kota | Jumlah lokasi kegiatan pengelolaan ruang terbuka hijau | | 32 lokasi | 12,746,524,500 | | | | 18,530,000,000 |
| | 2.11.04.2.01.01 | Penyusunan dan Penetapan Rencana Pengelolaan Keanekaragaman Hayati | Jumlah dokumen Penyusunan dan Penetapan Rencana Pengelolaan Keanekaragaman Hayati | Kab. Garut | 1 dokumen perencanaan | 500,000,000 | APBD II | | 1 dokumen perencanaan | |
| | 2.11.04.2.01.02 | Pengelolaan Taman Keanekaragaman Hayati di Luar Kawasan Hutan | Jumlah lokasi untuk melengkapi Pengelolaan Taman Keanekaragaman Hayati di Luar Kawasan Hutan | Karangpawitan, Cilawu, Banyuresmi | 2 lokasi | 7,000,000,000 | APBD II | | 2 lokasi | 10,000,000,000 |

| | | | | | | | | | | |
|----------|--------------------------|-----------------------------------------------------------------------------------------------------------------|-------------------------------------------------------------------------------------------|-----------------|------------------|--------------------|---------|--|-------------|--------------------|
| | 2.11.04. 2.01.04 | Pengelolaan Ruang Terbuka Hijau (RTH) | Luas Pengelolaan Ruang Terbuka Hijau (RTH) | Perkotaan Garut | 6.83 | 4,946,524,500 | APBD II | | 6.83 | 8,000,000,000 |
| | 2.11.04. 2.01.05 | Pengelolaan Taman Keanekaragaman Hayati Lainnya | Jumlah lokasi untuk melengkapi Pengelolaan Taman Keanekaragaman Hayati lainnya | Kadungora | 1 lokasi | 200,000,000 | APBD II | | 1 lokasi | 400,000,000 |
| | 2.11.04. 2.01.06 | Pengembangan Kapasitas Kelembagaan dan SDM dalam Pengelolaan Keanekaragaman Hayati | Jumlah kecamatan yang telah menerapkan jasa lingkungan | Kadungora | 1 kecamatan | 100,000,000 | APBD II | | 1 kecamatan | 130,000,000 |
| | 2.11.04. 2.01.07 | Pengelolaan Sarana dan Prasarana Keanekaragaman Hayati | Jumlah lokasi untuk melengkapi sarana dan prasarana Taman Kehati | | | | | | | 7,000,000,000 |
| | | | | | | | | | | |
| 5 | 2.11.05 | PROGRAM PENGENDALIAN BAHAN BERBAHAYA DAN BERACUN (B3) DAN LIMBAH BAHAN BERBAHAYA DAN BERACUN (LIMBAH B3) | Persentase pelaporan pengendalian B3 dan LB3 | | 100% | 482,000,000 | | | | 350,000,000 |
| | 2.11.05 .2.01 | Penyimpanan Sementara Limbah B3 | Jumlah laporan data Penyimpanan Sementara limbah B3 pelaku usaha dan/atau kegiatan | | 1 laporan | 207,000,000 | | | | 150,000,000 |

| | | | | | | | | | | |
|--|--------------------------|------------------------------------------------------------------------------------------------------------------------------------------------------------|----------------------------------------------------------|-----------|-----------------------------------|--------------------|---------|--|-----------------------------------|--------------------|
| | 2.11.05. 2.01.01 | Fasilitasi Pemenuhan Komitmen Izin Penyimpanan Sementara Limbah B3 dilaksanakan melalui Sistem Pelayanan Perizinan Berusaha Terintegrasi secara Elektronik | Jumlah dokumen penyimpanan sementara Limbah B3 | Kab Garut | 1 dokumen | 107,000,000 | APBD II | | 1 dokumen | |
| | 2.11.05. 2.01.02 | Verifikasi Lapangan untuk Memastikan Pemenuhan Persyaratan Administrasi dan Teknis Penyimpanan Sementara Limbah B3 | Jumlah pelaku usaha dan/atau kegiatan yang di verifikasi | Kab Garut | 20 pelaku usaha dan/atau kegiatan | 100,000,000 | APBD II | | 20 pelaku usaha dan/atau kegiatan | 150,000,000 |
| | | | | | | | | | | |
| | 2.11.05 .2.02 | Pengumpulan Limbah B3 dalam 1 (satu) Daerah Kabupaten/Kota | Jumlah dokumen pengumpulan Limbah B3 | | 2 dokumen | 275,000,000 | | | | 200,000,000 |
| | 2.11.05. 2.02.01 | Fasilitasi Pemenuhan Komitmen Izin Pengumpulan Limbah B3 dilaksanakan melalui Sistem Pelayanan Perizinan Berusaha Terintegrasi secara Elektronik | Jumlah dokumen pengumpulan limbah B3 yang terintegrasi | Kab Garut | | 175,000,000 | APBD II | | | 100,000,000 |
| | 2.11.05. 2.02.02 | Koordinasi dan Sinkronisasi Pengelolaan Limbah B3 dengan Pemerintah Provinsi dalam rangka Pengangkutan, Pemanfaatan, Pengolahan, dan/atau Penimbunan | Jumlah dokumen pengelolaan limbah B3 | Kab Garut | | 100,000,000 | APBD II | | | 100,000,000 |

| | | | | | | | | | | |
|---|-----------------|-------------------------------------------------------------------------------------------------------------------------------------------------------|---------------------------------------------------------------------------------|----------------------|------------------|--------------------|---------|--|-----------|--------------------|
| 6 | 2.11.06 | PROGRAM PEMBINAAN DAN PENGAWASAN TERHADAP IZIN LINGKUNGAN DAN IZIN PERLINDUNGAN DAN PENGELOLAAN LINGKUNGAN HIDUP (PPLH) | Jumlah dokumen pembinaan dan pengawasan PPLH | | 5 Dokumen | 725,000,000 | | | | 725,000,000 |
| | 2.11.06.2.01 | Pembinaan dan Pengawasan Terhadap Usaha dan/atau Kegiatan yang Izin Lingkungan dan Izin PPLH diterbitkan oleh Pemerintah Daerah Kabupaten/Kota | Jumlah dokumen pembinaan dan pengawasan terhadap usaha dan/atau kegiatan | | 5 Dokumen | 725,000,000 | | | | 725,000,000 |
| | 2.11.06.2.01.01 | Fasilitasi Pemenuhan Ketentuan dan Kewajiban Izin Lingkungan dan/atau Izin PPLH | Jumlah Dokumen Lingkungan dari Usaha dan/atau Kegiatan yang direkomendasikan | Kabupaten Garut | 3 dokumen | 400,000,000 | APBD II | | 3 dokumen | 400,000,000 |
| | 2.11.06.2.01.02 | Pengembangan Kapasitas Pejabat Pengawas Lingkungan Hidup | Jumlah peserta diklat | Luar Kabupaten Garut | 2 orang | 50,000,000 | APBD II | | 2 orang | 50,000,000 |
| | 2.11.06.2.01.03 | Pengawasan Usaha dan/atau Kegiatan yang Izin Lingkungan Hidup, Izin PPLH yang Diterbitkan oleh Pemerintah Daerah Kabupaten/Kota | Jumlah dokumen pengawasan usaha dan/atau kegiatan | Kabupaten Garut | 1 dokumen | 200,000,000 | APBD II | | 1 dokumen | 200,000,000 |

| | | | | | | | | | | |
|----------|--------------------------|------------------------------------------------------------------------------------------------------------------------------------------------------------------------------------------------------------------|----------------------------------------------------------------------------|-----------------|-----------------|--------------------|---------|--|-----------------|--------------------|
| | 2.11.06. 2.01.04 | Koordinasi dan Sinkronisasi pengawasan dan penerapan Sanksi Upaya dan Rencana PPLH | Jumlah dokumen pengawasan dan penerapan sanksi upaya dan rencana PPLH | Kabupaten Garut | 1 dokumen | 75,000,000 | APBD II | | 1 dokumen | 75,000,000 |
| 7 | 2.11.07 | PROGRAM PENGAKUAN KEBERADAAN MASYARAKAT HUKUM ADAT (MHA), KEARIFAN LOKAL DAN HAK MHA YANG TERKAIT DENGAN PPLH | Jumlah status masyarakat hukum adat di kabupaten/kota | | 3 lokasi | 399,994,850 | | | 3 lokasi | 440,000,000 |
| | 2.11.07 .2.01 | Pengakuan MHA, Kearifan Lokal, Pengetahuan Tradisional dan Hak MHA yang terkait dengan PPLH | Jumlah lokasi Masyarakat Hukum Adat dan Kearifan Lokal yang diakui | | 1 lokasi | 200,000,000 | | | | 220,000,000 |
| | 2.11.07. 2.01.01 | Koordinasi, Sinkronisasi, Penyediaan Data dan Informasi Pengakuan Keberadaan MHA Kearifan Lokal atau Pengetahuan Tradisional dan Hak Kearifan Lokal atau Pengetahuan Tradisional dan Hak MHA terkait dengan PPLH | | Kab. Garut | 1 dokumen | 200,000,000 | APBD II | | 1 dokumen | 220,000,000 |
| | 2.11.07 .2.02 | Peningkatan Kapasitas MHA dan Kearifan Lokal, Pengetahuan Tradisional dan Hak MHA yang terkait dengan PPLH | Jumlah lokasi Masyarakat Hukum Adat dan Kearifan Lokal yang terbina | | 1 lokasi | 199,994,850 | | | 1 lokasi | 220,000,000 |

| | | | | | | | | | | |
|----------|--------------------------|----------------------------------------------------------------------------------------------------------------------------------------------|-------------------------------------------------------------------------------------------------------------------------------------|------------|----------------------|--------------------|---------|--|----------------------|--------------------|
| | 2.11.07. 2.02.01 | Pemberdayaan, Kemitraan, Pendampingan dan Penguatan Kelembagaan MHA, Kearifan Lokal, Pengetahuan Tradisional dan Hak MHA terkait dengan PPLH | | Leles | 1 lokasi | 199,994,850 | APBD II | | 1 lokasi | 220,000,000 |
| 8 | 2.11.08 | PROGRAM PENINGKATAN PENDIDIKAN, PELATIHAN DAN PENYULUHAN LINGKUNGAN HIDUP UNTUK MASYARAKAT | Persentase kelurahan/desa berbudaya lingkungan | | 25% | 600,907,500 | | | | 660,000,000 |
| | 2.11.08 .2.01 | Penyelenggaraan pendidikan, Pelatihan, dan Penyuluhan Lingkungan Hidup untuk Lembaga Kemasyarakatan Tingkat Daerah Kabupaten/Kota | Jumlah Penyelenggaraan Pendidikan, Pelatihan, dan Penyuluhan Lingkungan Hidup untuk Lembaga Kemasyarakatan Tingkat Kecamatan | | 5 kecamatan | 600,907,500 | | | | 660,000,000 |
| | 2.11.08. 2.01.01 | Peningkatan Kapasitas dan Kompetensi Sumber Daya Manusia Bidang Lingkungan Hidup untuk Lembaga Kemasyarakatan | Jumlah desa/kelurahan yang dibina | Kab. Garut | 5 Desa/ Kelurahan | 200,179,500 | APBD II | | 5 Desa/ Kelurahan | 220,000,000 |
| | 2.11.08. 2.01.02 | Pendampingan Gerakan Peduli Lingkungan Hidup | Jumlah desa/kelurahan yang berbudaya lingkungan | Kab. Garut | 5 Desa/ Kelurahan | 200,500,000 | APBD II | | 5 Desa/ Kelurahan | 220,000,000 |
| | 2.11.08. 2.01.03 | Penyelenggaraan Penyuluhan dan Kampanye Lingkungan Hidup | Jumlah Kampanye Peringatan Lingkungan di Kabupaten Garut | Kab. Garut | 1 kegiatan | 200,228,000 | APBD II | | 1 kegiatan | 220,000,000 |

| | | | | | | | | | | |
|----|---------------------|-------------------------------------------------------------------------------------------------------------------------------------------------|---------------------------------------------------------------------------------------------------------------------------------------|------------|------------|-------------|---------|--|-----------|-------------|
| 9 | 2.11.09 | PROGRAM PENGHARGAAN LINGKUNGAN HIDUP UNTUK MASYARAKAT | Persentase peningkatan kemitraan lingkungan | | 20% | 500,015,000 | | | | 550,000,000 |
| | 2.11.09 .2.01 | Pemberian Penghargaan Lingkungan Hidup Tingkat Daerah Kabupaten/Kota | Jumlah kegiatan Pemberian Penghargaan Lingkungan Hidup Tingkat Kabupaten | | 1 kegiatan | 500,015,000 | | | | 550,000,000 |
| | 2.11.09. 2.01.01 | Penilaian Kinerja Masyarakat/ Lembaga Masyarakat/ Dunia Usaha/ Dunia Pendidikan/ Filantropi dalam Perlindungan dan Pengelolaan Lingkungan Hidup | Jumlah lokasi titik pantau yang dibina (Adipura, Adiwiyata) | Kab. Garut | 10 lokasi | 500,015,000 | APBD II | | 10 lokasi | 550,000,000 |
| 10 | 2.11.10 | PROGRAM PENANGANAN PENGADUAN LINGKUNGAN HIDUP | Persentase penyelesaian kasus lingkungan hidup | | 100% | 300,000,000 | | | | 300,000,000 |
| | 2.11.10 .2.01 | Penyelesaian Pengaduan Masyarakat di Bidang Perlindungan dan Pengelolaan Lingkungan Hidup (PPLH) Kabupaten/Kota | Jumlah laporan Penyelesaian Pengaduan Masyarakat di Bidang Perlindungan dan Pengelolaan Lingkungan Hidup (PPLH) Kabupaten/Kota | | 2 laporan | 300,000,000 | | | | 300,000,000 |
| | 2.11.10. 2.01.01 | Pengelolaan Pengaduan Masyarakat terhadap PPLH Kabupaten/Kota | | Kab Garut | 1 laporan | 150,000,000 | APBD II | | 1 laporan | 150,000,000 |

| | | | | | | | | | | |
|-----------|--------------------------|-------------------------------------------------------------------------------------------------------------------------------------------------------------------|-----------------------------------|-----------------|------------|-----------------------|---------|--|-----------|-----------------------|
| | 2.11.10. 2.01.02 | Koordinasi dan Sinkronisasi Penerapan Sanksi Administrasi, Penyelesaian Sengketa, dan/atau Penyidikan Lingkungan Hidup di Luar Pengadilan atau melalui Pengadilan | | Kab Garut | 1 laporan | 150,000,000 | APBD II | | 1 laporan | 150,000,000 |
| 11 | 2.11.11 | PROGRAM PENGELOLAAN PERSAMPAHAN | Tingkat Pengelolaan Sampah | | 35% | 80,100,000,000 | | | | 90,000,000,000 |
| | 2.11.11 .2.01 | Pengelolaan Sampah | Tingkat Pengelolaan Sampah | | 35% | 80,100,000,000 | | | | 90,000,000,000 |
| | 2.11.11. 2.01.01 | Penyusunan Kebijakan dan Strategi Daerah Pengelolaan Sampah Kabupaten/Kota | | Kabupaten Garut | | | | | | 100,000,000.00 |

| | | | | | | | | | | |
|--|-----------------|------------------------------------------------------------------------------------------|-----------------------------------------------------------------------------------------------------------------------------------------------------------------------------------------------------------------------------------------------------------------------------------------------------------------------------------------------------------------------------|----------------------------------------------------------------------------------------------------------------------------------------------------------------------------------------------------------------------------------|--------------------------------------------------------------------------------------------------------------------------------------------------------------------------------------------------------------------------------------------------------|---------------|-----------------------|--|--------------------------------------------------------------------------------------------------------------------------------------------------------------------------------------------------------------------------------------------------------|---------------|
| | 2.11.11.2.01.02 | Pengurangan Sampah dengan melakukan Pembatasan, Pendaauran Ulang dan Pemanfaatan Kembali | Jumlah TPS 3R yang tersedia, Jumlah mesin pengolah sampah yang tersedia, Jumlah motor pengangkut sampah yang tersedia, Jumlah tong sampah yang tersedia, Jumlah roda sampah yang tersedia, Jumlah dokumen evaluasi capaian Jakstrada yang tersedia, Jumlah tempat pewadahan sampah yang tersedia, Jumlah mesin penghancur sampah yang tersedia, Jumlah kawasan yang terbina | Leles, Cisurupan, Kadungora, Banyuresmi, Karangpawitan, Bayongbong, Pasirwangi, Pakenjeng, Tarogong Kidul, Pangatikan, Malangbong, Talegong, Pangatikan, Peundeuy, Cibalong, Caringin, Wanaraja, Bungbulang, Mekarmukti, Selaawi | 8 unit TPS 3R , 9 unit mesin pengolah sampah, 17 unit motor pengangkut sampah, 54 unit tong sampah, 40 unit roda sampah, 1 Dokumen evaluasi capaian jakstrada, 69 buah tempat pewadahan sampah, 6 unit mesin penghancur sampah, 1 kawasan yang terbina | 8,000,000,000 | APBD II, APBD II, DAK | | 8 unit TPS 3R , 9 unit mesin pengolah sampah, 17 unit motor pengangkut sampah, 54 unit tong sampah, 40 unit roda sampah, 1 Dokumen evaluasi capaian jakstrada, 69 buah tempat pewadahan sampah, 6 unit mesin penghancur sampah, 1 kawasan yang terbina | 9,150,000,000 |
|--|-----------------|------------------------------------------------------------------------------------------|-----------------------------------------------------------------------------------------------------------------------------------------------------------------------------------------------------------------------------------------------------------------------------------------------------------------------------------------------------------------------------|----------------------------------------------------------------------------------------------------------------------------------------------------------------------------------------------------------------------------------|--------------------------------------------------------------------------------------------------------------------------------------------------------------------------------------------------------------------------------------------------------|---------------|-----------------------|--|--------------------------------------------------------------------------------------------------------------------------------------------------------------------------------------------------------------------------------------------------------|---------------|

| | | | | | | | | | | |
|--|---------------------|-------------------------------------------------------------------------------------------------------------------------------------------------|-----------------------------------------------------------------------------------|--------------------------------------------------------|--------------------------------------------------------------------|----------------|-----------------------|--|--------------------------------------------------------------------|----------------|
| | 2.11.11. 2.01.03 | Penanganan Sampah dengan melakukan Pemilahan, Pengumpulan, Pengangkutan, Pengolahan, dan Pemrosesan Akhir Sampah di TPA/TPST/SPA Kabupaten/Kota | Jumlah Alat Berat yang beroperasi dan terpelihara, Jumlah lokasi TPA yang tertata | Banyuresmi | 6 unit alat berat yang beroperasi dan terpelihara dan 1 lokasi TPA | 25,000,000,000 | APBD II, APBD II, DAK | | 6 unit alat berat yang beroperasi dan terpelihara dan 1 lokasi TPA | 30,000,000,000 |
| | 2.11.11. 2.01.04 | Peningkatan Peran serta Masyarakat dalam Pengelolaan Persampahan | Jumlah Kecamatan yang mengelola sampah | Garut Kota, Tarogong Kaler, Tarogong Kidul, Banyuresmi | 4 kecamatan | 550,000,000 | APBD II | | 4 kecamatan | 600,000,000 |

| | | | | | | | | | |
|--|-----------------|-------------------------------------------------------------------------------------|----------------------------------------------------------------------------------------------------------------------------------------------------------------------------------------------------------------------------------------------------------------------------------------------------------------------------------------------------------------------------------------------------------------------------------------------------------------------------------------------------------------------------------------------------|-----------------|---------------------------------------------------------------------------------------------------------------------------------------------------------------------------------------------------------------------------------------------------------------------------------------------------------------------------------------------------------|----------------|-----------------|---------------------------------------------------------------------------------------------------------------------------------------------------------------------------------------------------------------------------------------------------------------------------------------------------------------------------------------------------------|----------------|
| | 2.11.11.2.01.05 | Koordinasi dan Sinkronisasi Penyediaan Sarana dan Prasarana Pengelolaan Persampahan | Jumlah dumptruk/armroll yang beroperasi, Jumlah minitruck yang beroperasi, Jumlah fuso yang beroperasi, Jumlah motor pengangkut sampah yang beroperasi, Jumlah truk yang tersedia, Jumlah fuso yang tersedia, Jumlah motor roda tiga yang tersedia, Jumlah tenaga kebersihan yang tersedia, Jumlah solar yang tersedia, Jumlah pertalite yang tersedia, Jumlah roda sampah yang tersedia, Jumlah tempat pembuangan sampah yang tersedia, Jumlah tong sampah yang tersedia, Jumlah bean container yang tersedia, Jumlah bak kontainer yang tersedia | Kabupaten Garut | 41 unit dumptruk/armroll, 4 unit minitruck, 1 unit fuso, 31 unit motor pengangkut sampah, 10 unit dumptruk, 2 unit fuso, 24 unit motor roda tiga, 274 orang tenaga kebersihan, 655.630 liter solar, 133.890 liter pertalite, 60 unit roda sampah, 30 buah tempat pembuangan sampah, 100 buah tong sampah, 75 unit bean container, 12 unit bak kontainer | 25,000,000,000 | APBD II, APBD I | 41 unit dumptruk/armroll, 4 unit minitruck, 1 unit fuso, 31 unit motor pengangkut sampah, 10 unit dumptruk, 2 unit fuso, 24 unit motor roda tiga, 274 orang tenaga kebersihan, 655.630 liter solar, 133.890 liter pertalite, 60 unit roda sampah, 30 buah tempat pembuangan sampah, 100 buah tong sampah, 75 unit bean container, 12 unit bak kontainer | 25,000,000,000 |
|--|-----------------|-------------------------------------------------------------------------------------|----------------------------------------------------------------------------------------------------------------------------------------------------------------------------------------------------------------------------------------------------------------------------------------------------------------------------------------------------------------------------------------------------------------------------------------------------------------------------------------------------------------------------------------------------|-----------------|---------------------------------------------------------------------------------------------------------------------------------------------------------------------------------------------------------------------------------------------------------------------------------------------------------------------------------------------------------|----------------|-----------------|---------------------------------------------------------------------------------------------------------------------------------------------------------------------------------------------------------------------------------------------------------------------------------------------------------------------------------------------------------|----------------|

| | | | | | | | | | | |
|--|---------------------|----------------------------------------------------------------------------------------|----------------------------------------------------------------------------------------------------------------------------------------------------------------------------------------------------------------------|-----------------------------------------------|--------------------------------------------------------------------------------------------------------------|------------------------|-----------------|--|--------------------------------------------------------------------------------------------------------------|------------------------|
| | 2.11.11. 2.01.06 | Penyusunan Kebijakan Kerjasama Pengelolaan Persampahan | | | | - | | | | 150,000,000 |
| | 2.11.11. 2.01.07 | Penyediaan Sarana dan Prasarana Pengelolaan Persampahan di TPA/TPST/SPA Kabupaten/Kota | Jumlah lokasi penataan TPA, Jumlah lokasi penyediaan lahan TPA, Jumlah excavator yang tersedia, Jumlah mesin pengolah sampah (incenerator) yang tersedia, Jumlah buldozer yang tersedia, Jumlah loader yang tersedia | Banyuresmi, Pameungpeuk, Caringin, Malangbong | 1 lokasi TPA, 3 lokasi pengadaan tanah, 1 unit excavator, 1 unit incenerator, 1 unit buldozer, 1 unit loader | 21,550,000,000 | APBD II, APBD I | | 1 lokasi TPA, 3 lokasi pengadaan tanah, 1 unit excavator, 1 unit incenerator, 1 unit buldozer, 1 unit loader | 25,000,000,000 |
| | | JUMLAH | | | | 152,070,321,854 | | | | 157,792,286,950 |

BAB IV

RENCANA KERJA DAN PENDANAAN DINAS LINGKUNGAN HIDUP

Rencana program dan kegiatan prioritas daerah di Dinas Lingkungan Hidup Kabupaten Garut Tahun 2022 berisi program dan kegiatan, baik untuk mencapai secara langsung sasaran pembangunan untuk mewujudkan visi dan misi pembangunan jangka menengah maupun untuk penyelenggaraan pemerintahan daerah sesuai kewenangan provinsi. Pagu indikatif sebagai wujud kebutuhan pendanaan adalah jumlah dana yang tersedia untuk penyusunan program dan kegiatan tahunan. Program dan kegiatan prioritas yang telah disertai kebutuhan pendanaan (pagu indikatif) selanjutnya dijadikan acuan bagi perangkat daerah dalam penyusunan Rencana Kerja Perangkat Daerah (Renja-PD). Rencana kerja berupa program dan kegiatan pembangunan seluruh perangkat daerah sebagai instrumen pelaksana dari program perangkat daerah Tahun 2022 dan prakiraan maju Tahun 2023 disajikan pada Tabel 4.1. Penyajian program dan kegiatan dilakukan berdasarkan urusan/fungsi penyelenggaraan pemerintahan yang menjadi kewenangan DLH Kabupaten Garut. Selain itu, pada Tabel 4.1 disajikan pula program prioritas pembangunan daerah Tahun 2022 yang dimaksudkan untuk mencapai sasaran dan prioritas pembangunan Tahun 2022.

TABEL 4.1
RENCANA KERJA TAHUN 2022
DINAS LINGKUNGAN HIDUP KABUPATEN GARUT

| No. | Urusan/Bidang Urusan Pemerintahan Daerah Dan Program/Kegiatan | Prioritas Daerah | Sasaran Daerah | Lokasi | | Indikator Kinerja | | | | | | Pagu Indikatif (Rp.) | | | Perkiraan Maju (Rp.) | Keterangan | | | | | Kategori Kegiatan |
|------------|-----------------------------------------------------------------------------|---------------------------------------|----------------------------------------|------------------|-----------|------------------------------------------------------------------------------------------|-------------|-------------------|--------|-----------------------|--------|-----------------------|--------|------------|-----------------------|-----------------------|----|----|----|--|-------------------|
| | | | | Desa / Kelurahan | Kecamatan | Hasil Program | | Keluaran Kegiatan | | Keluaran Sub Kegiatan | | APBD II | APBD I | APBN/ PHLN | | SKPD Penanggung Jawab | | | | | |
| | | | | | | Tolok Ukur | Target | Tolok Ukur | Target | Tolok Ukur | Target | | | | | Total | | | | | |
| 2 | 3 | 4 | 5 | 6 | 7 | 8 | 9 | 10 | 11 | 12 | 13 | 14 | 15 | 16 | 17 | 18 | 19 | 20 | 21 | | |
| 2 | URUSAN WAJIB NON PELAYANAN DASAR | | | | | | | | | | | | | | | | | | | | |
| 2.1 | URUSAN PEMERINTAHAN BIDANG LINGKUNGAN HIDUP | Peningkatan kualitas lingkungan hidup | Meningkatnya kualitas lingkungan hidup | | | | | | | | | | | | | | | | | | |
| 1 | 2.1.1.0 PROGRAM PENUNJANG URUSAN PEMERINTAHAN DAERAH KABUPATEN/ KOTA | | | | | Persentase pemenuhan pelayanan administrasi Perkantoran di Dinas Lingkungan Hidup | 100% | | | | | 26,495,880,004 | | | 26,495,880,004 | 26,202,286,950 | | | | | |

| | | | | | | | | | | | | | | | | | | | | |
|--|------------------------------------|------------------------------------------------------------------------------------------------------|--|--|-----------------------------|-----------------------|--|---------------------------------------------------------------------------------------|---------------------------|--|--|-----------------------|--|--|---|-----------------------|-----------------------|--|--|---|
| | 2.1 1.0 1.2 .01 | Perencanaan, Penganggaran, dan Evaluasi Kinerja Perangkat Daerah | | | | | | Jumlah dokumen perencanaan dan pelaporan yang tersedia | 7 doku men | | | 101,000,000 | | | | 101,000,000 | 105,000,000 | | | |
| | 2.1 1.0 1.2 .01 .01 | Penyusunan Dokumen Perencanaan Perangkat Daerah | | | Kel. Sukagali h (DLH) | Tarogo ng Kidul | | Jumlah dokumen perencanaa n | 1 dokum en | | | 25,000,000 | | | | 25,000,000 | 25,000,000 | | | L |
| | 2.1 1.0 1.2 .01 .06 | Koordinasi dan Penyusunan Laporan Capaian Kinerja dan ikhtisar Realisasi Kinerja SKPD | | | Kel. Sukagali h (DLH) | Tarogo ng Kidul | | Jumlah dokumen laporan capaian kinerja | 5 dokum en | | | 25,000,000 | | | | 25,000,000 | 25,000,000 | | | L |
| | 2.1 1.0 1.2 .01 .07 | Evaluasi Kinerja Perangkat Daerah | | | Kel. Sukagali h (DLH) | Tarogo ng Kidul | | Jumlah dokumen evaluasi kinerja | 1 dokum en | | | 51,000,000 | | | | 51,000,000 | 55,000,000 | | | L |
| | 2.1 1.0 1.2 .02 | Administrasi Keuangan Perangkat Daerah | | | | | | Jumlah dokumen admistrasi keuangan yang tersedia | 4 doku men | | | 20,226,783,168 | | | | 20,226,783,168 | 20,125,000,000 | | | |
| | 2.1 1.0 1.2 .02 .01 | Penyediaan Gaji dan Tunjangan ASN | | | Kel. Sukagali h (DLH) | Tarogo ng Kidul | | Jumlah ASN | 281 ASN | | | 20,201,783,168 | | | | 20,201,783,168 | 20,000,000,000 | | | L |
| | 2.1 1.0 1.2 .02 .03 | Pelaksanaan Penatausahaan dan Pengujian /Verifikasi keuangan SKPD | | | Kel. Sukagali h (DLH) | Tarogo ng Kidul | | Jumlah dokumen penatausa haan dan pengujian/ verifikasi keuangan | 1 dokum en | | | 25,000,000 | | | | 25,000,000 | 55,000,000 | | | B |
| | 2.1 1.0 1.2 .02 .06 | Pengelolaan dan Penyiapan Bahan Tanggapan Pemeriksaan | | | Kel. Sukagali h (DLH) | Tarogo ng Kidul | | Jumlah dokumen bahan tanggapan pemeriksaan | 1 dokum en | | | | | | - | | 40,000,000 | | | B |
| | 2.1 1.0 1.2 .02 .07 | Koordinasi dan Penyusunan Laporan Keuangan Bulanan/ Triwulan/ Semesteran SKPD | | | Kel. Sukagali h (DLH) | Tarogo ng Kidul | | Jumlah dokumen laporan keuangan | 1 dokum en | | | | | | - | | 30,000,000 | | | B |

| | | | | | | | | | | | | | | | | | | |
|--|------------------------------------------------------|-------------------------------------------------------------------------------------------------------|--|--|-----------------------------|-----------------------|--|----------------------------------------------------------------------------------------------------------------------------|-------------------------------------------------|------------------|--------------------|--|--|--------------------|--------------------|--|--|---|
| | 2.1 1.0 1.2 .03 | Administrasi Barang Milik Daerah pada Perangkat Daerah | | | | | | Jumlah dokumen administra si BMD yang tersedia | 3 doku men | | 195,809,886 | | | 195,809,886 | | | | |
| | 2.1 1.0 1.2 .03 .02 | Pengamanan Barang Milik Daerah SKPD | | | Kel. Sukagali h (DLH) | Tarogo ng Kidul | | | Jumlah penyediaan tenaga jasa keamanan | 5 orang | 185,809,886 | | | 185,809,886 | 200,000,000 | | | L |
| | 2.1 1.0 1.2 .03 .06 | Penatausahaan Barang Milik Daerah | | | Kel. Sukagali h (DLH) | Tarogo ng Kidul | | | Jumlah dokumen penatausa haan BMD | 1 dokum en | 10,000,000 | | | 10,000,000 | 50,000,000 | | | B |
| | 2.1 1.0 1.2 .03 .07 | Pemanfaatan Barang Milik Daerah | | | Kel. Sukagali h (DLH) | Tarogo ng Kidul | | | Jumlah dokumen pemanfaat an BMD | 1 dokum en | | | | - | 25,000,000 | | | B |
| | 2.1 1.0 1.2 .05 | Administrasi Kepegawaian pada Perangkat Daerah | | | | | | Jumlah dokumen administra si kepegawaia n yang tersedia | 2 doku men | | 323,296,800 | | | 323,296,800 | 323,296,800 | | | |
| | 2.1 1.0 1.2 .05 .02 | Pengadaan Pakaian Dinas Beserta Atribut/Kelangka annya | | | Kel. Sukagali h (DLH) | Tarogo ng Kidul | | Jumlah pakaian kerja lapanga n yang disediak an | 336 stel | | 223,296,800 | | | 223,296,800 | 214,700,000 | | | L |
| | 2.1 1.0 1.2 .05 .10 | Sosialisasi Peraturan Perundang- Undangan | | | | Tarogo ng Kidul | | Jumlah kegiata n sosialis asi | 1 kegiat an | | 100,000,000 | | | 100,000,000 | 100,000,000 | | | B |
| | 2.1 1.0 1.2 .06 | Administrasi Umum Perangkat Daerah | | | | | | Jumlah dokumen administra si umum yang tersedia | 6 doku men | | 561,165,000 | | | 561,165,000 | 561,165,000 | | | |
| | 2.1 1.0 1.2 .06 .01 | Penyediaan Komponen Instalasi Listrik/Penerang an Bangunan Kantor | | | Kel. Sukagali h (DLH) | Tarogo ng Kidul | | Jumlah dan jenis komponen instalasi listrik/ peneranga n bangunan Kantor yang tersedia | 9 kompo nen | | 10,000,000 | | | 10,000,000 | 10,000,000 | | | L |

| | | | | | | | | | | | | | | | | | |
|------------------------------------|-------------------------------------------------------------------------|--|--|-----------------------|----------------|--|--|-------------------------------------------------------------------|------------------------------------------------------------------------------|-------------------------------------------|----------------------|--|--|----------------------|----------------------|--|---|
| 2.1 1.0 1.2 .06 .02 | Penyediaan Peralatan dan Perlengkapan Kantor | | | Kel. Sukagali h (DLH) | Tarogong Kidul | | | | Jumlah sarana Perkantoran yang tersedia | 58 jenis ATK dan 9 jenis peralatan kantor | 193,165,000 | | | 193,165,000 | 195,000,000 | | L |
| 2.1 1.0 1.2 .06 .05 | Penyediaan Barang Cetak dan Penggandaan | | | Kel. Sukagali h (DLH) | Tarogong Kidul | | | | Jumlah dan jenis barang cetakan dan penggandaan yang tersedia | 14 Jenis cetakan dan penggandaan | 60,000,000 | | | 60,000,000 | 70,000,000 | | L |
| 2.1 1.0 1.2 .06 .06 | Penyediaan Bahan Bacaan dan Peraturan Perundang-undangan | | | Kel. Sukagali h (DLH) | Tarogong Kidul | | | | Jumlah bahan bacaan dan peraturan perundang-undangan yang disediakan | 6 jenis koran dan 22 kali Tayang | 23,000,000 | | | 23,000,000 | 23,000,000 | | L |
| 2.1 1.0 1.2 .06 .08 | Fasilitasi Kunjungan Tamu | | | Kel. Sukagali h (DLH) | Tarogong Kidul | | | | Jumlah jamuan makanan dan minuman yang disediakan | 3.316 per orang | 75,000,000 | | | 75,000,000 | 75,000,000 | | L |
| 2.1 1.0 1.2 .06 .09 | Penyelenggaraan Rapat Koordinasi dan Konsultasi SKPD | | | Kel. Sukagali h (DLH) | Tarogong Kidul | | | | Jumlah rapat-rapat koordinasi luar daerah dan dalam daerah yang dilaksanakan | 12 bulan | 200,000,000 | | | 200,000,000 | 210,000,000 | | L |
| 2.1 1.0 1.2 .07 | Pengadaan Barang Milik Daerah Penunjang Urusan Pemerintah Daerah | | | | | | | Jumlah dokumen pengadaan barang milik daerah yang tersedia | 4 dokumen | | 4,534,435,750 | | | 4,534,435,750 | 4,534,435,750 | | |
| 2.1 1.0 1.2 .07 .01 | Pengadaan Kendaraan Perorangan Dinas atau Kendaraan Dinas Jabatan | | | Kel. Sukagali h (DLH) | Tarogong Kidul | | | | Jumlah Kendaraan Perorangan Dinas atau Kendaraan Dinas Jabatan yang tersedia | 3 unit | 1,138,285,000 | | | 1,138,285,000 | 800,000,000 | | B |
| 2.1 1.0 1.2 .07 .02 | Pengadaan Kendaraan Dinas Operasional atau Lapangan | | | Kel. Sukagali h (DLH) | Tarogong Kidul | | | | Jumlah Kendaraan Dinas Operasional atau Lapangan | 2 unit (Crane, mobil truck) | 1,459,987,500 | | | 1,459,987,500 | | | B |

| | | | | | | | | | | | | | | | | | | | |
|------------------------------------|---------------------------------------------------------------------------------------------------------------------|--|--|-----------------------|----------------|--|--|--|------------------------------------------------------------------------------------|--------------------------------|--------------------|--|--|--------------------|--------------------|--|--|--|---|
| | | | | | | | | | | yang tersedia | | | | | | | | | |
| 2.1 1.0 1.2 .07 .09 | Pengadaan Gedung Kantor atau Bangunan Lainnya | | | Kel. Sukagali h (DLH) | Tarogong Kidul | | | | Jumlah Gedung Kantor yang dibangun | 1 Unit Gedung Laboratorium | 1,756,324,600 | | | 1,756,324,600 | | | | | B |
| 2.1 1.0 1.2 .07 .10 | Pengadaan Sarana dan Prasarana Gedung Kantor atau Bangunan Lainnya | | | Kel. Sukagali h (DLH) | Tarogong Kidul | | | | Jumlah sarpras yang tersedia | 4 ruangan | 179,838,650 | | | 179,838,650 | 200,000,000 | | | | B |
| 2.1 1.0 1.2 .08 | Penyediaan Jasa Penunjang Urusan Pemerintahan Daerah | | | | | | | | Jumlah dokumen penyediaan jasa penunjang yang tersedia | 2 dokumen | 236,621,900 | | | 236,621,900 | 236,621,900 | | | | |
| 2.1 1.0 1.2 .02 | Penyediaan Jasa Komunikasi, Sumber Daya Air dan Listrik | | | Kel. Sukagali h (DLH) | Tarogong Kidul | | | | Jumlah Jasa yang disediakan | 3 jenis | 75,000,000 | | | 75,000,000 | 80,000,000 | | | | |
| 2.1 1.0 1.2 .04 | Penyediaan Jasa Pelayanan Umum Kantor | | | Kel. Sukagali h (DLH) | Tarogong Kidul | | | | Jumlah tenaga jasa kebersihan kantor yang tersedia | 4 orang | 161,621,900 | | | 161,621,900 | 150,000,000 | | | | |
| 2.1 1.0 1.2 .09 | Pemeliharaan BMD Penunjang Urusan Pemerintahan Daerah | | | | | | | | Jumlah dokumen pemeliharaan BMD penunjang urusan yang tersedia | 2 dokumen | 316,767,500 | | | 316,767,500 | 316,767,500 | | | | |
| 2.1 1.0 1.2 .09 .01 | Penyediaan Jasa Pemeliharaan, Biaya Pemeliharaan, dan Pajak Kendaraan Perorangan Dinas atau Kendaraan Dinas Jabatan | | | Kel. Sukagali h (DLH) | Tarogong Kidul | | | | Jumlah kendaraan dinas/operasional yang disediakan jasa pemeliharaan dan perijinan | 8 unit mobil dan 14 unit motor | 146,430,000 | | | 146,430,000 | 130,000,000 | | | | L |
| 01. 2.0 9.0 9 | Pemeliharaan/Rehabilitasi Gedung Kantor dan Bangunan Lainnya | | | Kel. Sukagali h (DLH) | Tarogong Kidul | | | | Jumlah Pemeliharaan/Rehabilitasi Gedung Kantor dan Bangunan Lainnya | 1 gedung | 170,337,500 | | | 170,337,500 | 250,000,000 | | | | L |
| | | | | | | | | | | | | | | - | | | | | |

| | | | | | | | | | | | | | | | | | | | |
|---|---------------------------------|--------------------------------------------------------------------------------------|--|--|--|------------------------------------|-----------------------------------------------|------|-----------------------------------------------------------------------------------|-------------------------|--|---------------|--|--|---------------|---------------|--|--|---|
| 2 | 2.1 1.0 2 | PROGRAM PERENCANAAN LINGKUNGAN HIDUP | | | | | Persentase dokumen lingkungan yang dievaluasi | 100% | | | | 3,250,000,000 | | | 3,250,000,000 | 3,550,000,000 | | | |
| | 2.1 1.0 2.2 .01 | Rencana Perlindungan dan Pengelolaan Lingkungan Hidup (RPPLH) Kabupaten/ Kota | | | | | | | Jumlah Dokumen RPPLH dan Pendukungnya yang disusun | 2 Dokumen | | 700,000,000 | | | 700,000,000 | 400,000,000 | | | |
| | 2.1 1.0 2.2 .01 .01 | Penyusunan dan Penetapan RPPLH Kabupaten/Kota | | | | Kabupaten Garut | | | Jumlah Dokumen Informasi Kinerja Pengelolaan Lingkungan Hidup Daerah yang disusun | 1 Dokumen DIKPLHD | | 150,000,000 | | | 150,000,000 | 150,000,000 | | | L |
| | | | | | | Kabupaten Garut | | | Jumlah kajian akademis RPPLH yang disusun | 1 kajian akademis RPPLH | | 550,000,000 | | | 550,000,000 | - | | | B |
| | | | | | | | | | Jumlah RPPLH yang ditetapkan | | | | | | | 250,000,000 | | | |
| | 2.1 1.0 2.2 .01 .02 | Pengendalian Pelaksanaan RPPLH Kabupaten/Kota | | | | | | | Jumlah dokumen monitoring pelaksanaan RPPLH yang disusun | | | | | | | - | | | |
| | 2.1 1.0 2.2 .02 | Penyelenggaraan Kajian Lingkungan Hidup Strategis (KLHS) Kabupaten/ Kota | | | | | | | Jumlah KLHS yang disusun | 6 dokumen KLHS | | 2,550,000,000 | | | 2,550,000,000 | 3,150,000,000 | | | |
| | 2.1 1.0 2.2 .02 .01 | Pembuatan dan Pelaksanaan KLHS Rencana Tata Ruang | | | | Menyesuaikan dengan Prioritas PUPR | Jumlah KLHS Tata Ruang yang disusun | | | 6 KLHS RDTR | | 2,550,000,000 | | | 2,550,000,000 | 2,650,000,000 | | | L |

| | | | | | | | | | | | | | | | | | | | | |
|----------|------------------------------------|-----------------------------------------------------------------------------------------------------------------------------------------|--|--|--|-----------|-----------------------------------------|---------------------------------------------------------------------------------|------------------|-----------------------------------------------------------------------------------------------------------------------------------------------------------------------------------------------------------------------------------------------------------------------------------------|---------------------------------------------------------------------------------------------------------------------------------------------------|----------------------|----------------------|----------------------|----------|-----------------------|-----------------------|--|--|---|
| | 2.1 1.0 2.2 .02 .02 | Pembuatan dan Pelaksanaan KLHS RPJPD/RPJMD | | | | | Jumlah KLHS RPJMD yang disusun | | | | - | - | | | | 500,000,000 | | | | |
| | 2.1 1.0 2.2 .03 | Pembuatan dan Pelaksanaan KLHS untuk KRP yang Berpotensi Menimbulkan Dampak/ Resiko Lingkungan Hidup | | | | | Jumlah KLHS yang disusun | | | | - | - | | | | | | | | |
| 3 | 2.1 1.0 3 | PROGRAM PENGENDALIAN PENCEMARAN DAN/ATAU KERUSAKAN LINGKUNGAN HIDUP | | | | | Indeks Kualitas Lingkungan Hidup | 63,80 poin | | | | 9,170,000,000 | 8,000,000,000 | 9,300,000,000 | - | 26,470,000,000 | 16,485,000,000 | | | |
| | 2.1 1.0 3.2 .01 | Pencegahan Pencemaran dan/atau Kerusakan Lingkungan Hidup Kabupaten/ Kota | | | | | | Jumlah dokumen pencegahan pencemaran dan/atau kerusakan lingkungan hidup | 1 dokumen | | | 2,170,000,000 | - | 3,300,000,000 | - | 5,470,000,000 | 2,660,000,000 | | | |
| | 2.1 1.0 3.2 .01 .01 | Koordinasi, Sinkronisasi dan Pelaksanaan Pencegahan Pencemaran Lingkungan Hidup dilaksanakan Terhadap Media Tanah, Air, Udara, dan Laut | | | | Kab Garut | | | | Jumlah dokumen kajian kualitas udara, Jumlah dokumen kajian DAS dan Situ, Jumlah dokumen kajian kualitas kerusakan tanah (biomassa), Jumlah pengujian karakteristik air limbah, peserta proper, Jumlah pemeliharaan Onlimo Kualitas Air, jumlah alat pemantau kualitas air, jumlah alat | 1 dokumen kualitas udara, 3 DAS dan 2 Situ, 4 dokumen kerusakan tanah, 27 sampel, 1 dokumen pemeliharaan, 1 unit limo, 1 unit alat kualitas udara | 1,170,000,000 | | 1,300,000,000 | | 2,470,000,000 | 1,510,000,000 | | | L |

| | | | | | | | | | | | | | | | | | | | | | |
|---------------------------------|-------------------------------------------------------------------------------------------------------------------|--|--|--|--|----------------------------------------------------------------------------|-----------------------------------------------------------------|--|----------------------------------------------------------------------------------------------------|-----------------------------------------|-------------------------------|-------------|---------------|--------------------|--------------------|-------------|--|--|--|---|---|
| | | | | | | | | | | pemantau kualitas udara | | | | | | | | | | | |
| 2.1 1.0 3.2 .01 .02 | Koordinasi, Sinkronisasi dan Pelaksanaan Pengendalian Emisi Gas Rumah Kaca, Mitigasi dan Adaptasi Perubahan Iklim | | | | | Kab Garut | | | | Jumlah dokumen kajian GRK | 1 Dokumen Kajian | 100,000,000 | | | 100,000,000 | 400,000,000 | | | | L | |
| | | | | | | Desa Padaawas, Desa Cilampuyang, Desa Cipaganti, Desa Bojong, Desa Cijambe | Kec. Pasirwangi, Malanbgong, Banjarwangi, Cikelet dan Cisurupan | | | Jumlah lokasi kampung iklim yang dibina | 5 Lokasi Binaan Kampung Iklim | 500,000,000 | | | 500,000,000 | 300,000,000 | | | | | L |
| 2.1 1.0 3.2 .01 .03 | Pengelolaan Laboratorium Lingkungan Hidup Kabupaten/Kota | | | | | Kab Garut | | | Jumlah parameter pengujian yang terakreditasi | 2 parameter | 400,000,000 | | | 400,000,000 | 450,000,000 | | | | | B | |
| | | | | | | Kab Garut | | | Jumlah alat lab. Yang tersedia | 1 unit | | | 2,000,000,000 | 2,000,000,000 | | | | | | B | |
| 2.1 1.0 3.2 .02 | Penanggulangan Pencemaran dan/atau Kerusakan Lingkungan Hidup Kabupaten/Kota | | | | | | | | Jumlah dokumen Penanggulangan Pencemaran dan/atau Kerusakan Lingkungan Hidup Kabupaten/Kota | 3 dokumen | 400,000,000 | | | 400,000,000 | 475,000,000 | | | | | | |

| | | | | | | | | | | | | | | | | | |
|------------------------------------|-----------------------------------------------------------------------------------------------|--|--|--|-----------|--|--|--------------------------------------------------------------------------------|-------------------------------------------------------------------------------------------------|-------------------------------------------------------------------|----------------------|----------------------|----------------------|-----------------------|-----------------------|--|---|
| 2.1 1.0 3.2 .02 .01 | Pemberian Informasi Peringatan Pencemaran dan/atau Kerusakan Lingkungan Hidup pada Masyarakat | | | | Kab Garut | | | | Jumlah dokumen informasi peringatan pencemaran dan/atau kerusakan lingkungan hidup yang disusun | 1 dokumen | 200,000,000 | | | 200,000,000 | 225,000,000 | | B |
| 2.1 1.0 3.2 .02 .02 | Pengisolasian Pencemaran dan/atau Kerusakan Lingkungan Hidup | | | | Kab Garut | | | | Jumlah dokumen laporan data pengisolasian pencemaran dan/atau kerusakan lingkungan hidup | 1 dokumen | 100,000,000 | | | 100,000,000 | 125,000,000 | | B |
| 2.1 1.0 3.2 .02 .03 | Penghentian Pencemaran dan/atau Kerusakan Lingkungan Hidup | | | | Kab Garut | | | | Jumlah dokumen laporan data penghentian pencemaran dan/atau kerusakan lingkungan hidup | 1 dokumen | 100,000,000 | | | 100,000,000 | 125,000,000 | | B |
| | | | | | | | | | | | | | | - | | | |
| 2.1 1.0 3.2 .03 | Pemulihan Pencemaran dan/atau Kerusakan Lingkungan Hidup Kabupaten/ Kota | | | | | | | Jumlah dokumen pemulihan pencemaran dan/atau kerusakan lingkungan hidup | 3 dokumen | | 6,600,000,000 | 8,000,000,000 | 6,000,000,000 | 20,600,000,000 | 13,350,000,000 | | |
| 2.1 1.0 3.2 .03 .01 | Koordinasi dan Sinkronisasi Penghentian Sumber Pencemar | | | | Kab Garut | | | | Jumlah dokumen penyusunan daya tampung beban pencemar yang tersusun | 1 Dokumen | 300,000,000 | | | 300,000,000 | 350,000,000 | | B |
| 2.1 1.0 3.2 .03 .02 | Koordinasi dan Sinkronisasi Pembersihan Unsur Pencemar | | | | Kab Garut | | | | Jumlah kegiatan koordinasi dan sinkronisasi pembersihan unsur pencemar | 2 kegiatan (operasional / revitalisasi/ pembangunan IPAL, biogas) | 3,000,000,000 | 5,000,000,000 | 2,000,000,000 | 10,000,000,000 | 3,000,000,000 | | B |

| | | | | | | | | | | | | | | | | | | |
|-----|------------------|--|--|--|----------|-----------|--|--|--------------|--------|---------------|---------------|---------------|--|----------------|----------------|--|---|
| 2.1 | Koordinasi, | | | | | | | | Jumlah | 1 | 300,000,000 | | | | 300,000,000 | | | B |
| 1.0 | Sinkronisasi dan | | | | | | | | dokumen | | | | | | | | | |
| 3.2 | Pelaksanaan | | | | | | | | kajian | | | | | | | | | |
| .03 | Rehabilitasi | | | | | | | | kawasan | | | | | | | | | |
| .04 | | | | | | | | | lahan kritis | | | | | | | | | |
| | | | | | Desa | Kecam | | | Luas lahan | 400 ha | 3,000,000,000 | 3,000,000,000 | 4,000,000,000 | | 10,000,000,000 | 10,000,000,000 | | L |
| | | | | | Panggali | atan | | | yang di | | | | | | | | | |
| | | | | | h, Desa | Cisewu, | | | rehabilitasi | | | | | | | | | |
| | | | | | Suka | u, | | | | | | | | | | | | |
| | | | | | rame, | Kecam | | | | | | | | | | | | |
| | | | | | Desa | atan | | | | | | | | | | | | |
| | | | | | Mekar | Caringin, | | | | | | | | | | | | |
| | | | | | mukti, | in, | | | | | | | | | | | | |
| | | | | | Desa | Kecam | | | | | | | | | | | | |
| | | | | | Hegarm | atan | | | | | | | | | | | | |
| | | | | | anah,, | Talego | | | | | | | | | | | | |
| | | | | | Desa | ng, | | | | | | | | | | | | |
| | | | | | Cijayana | Kecam | | | | | | | | | | | | |
| | | | | | ,Desa | atan | | | | | | | | | | | | |
| | | | | | Pakenje | Bungb | | | | | | | | | | | | |
| | | | | | ng, Desa | ulang, | | | | | | | | | | | | |
| | | | | | Panyind | Kecam | | | | | | | | | | | | |
| | | | | | angan, | atan | | | | | | | | | | | | |
| | | | | | Desa | Mekar | | | | | | | | | | | | |
| | | | | | Linggam | mukti, | | | | | | | | | | | | |
| | | | | | anik, | Kecam | | | | | | | | | | | | |
| | | | | | Desa | atan | | | | | | | | | | | | |
| | | | | | Bojongki | Pamuli | | | | | | | | | | | | |
| | | | | | dul, | han, | | | | | | | | | | | | |
| | | | | | Desa | Kecam | | | | | | | | | | | | |
| | | | | | Karya | atan | | | | | | | | | | | | |
| | | | | | sari, | Pakenj | | | | | | | | | | | | |
| | | | | | Desa | eng, | | | | | | | | | | | | |
| | | | | | Panyind | Kecam | | | | | | | | | | | | |
| | | | | | angan, | atan | | | | | | | | | | | | |
| | | | | | Desa | Cikelet | | | | | | | | | | | | |
| | | | | | Pangru | , | | | | | | | | | | | | |
| | | | | | masan, | Kecam | | | | | | | | | | | | |
| | | | | | Desa | atan | | | | | | | | | | | | |
| | | | | | Cigintun | Pameu | | | | | | | | | | | | |
| | | | | | g, Desa | ngpeu | | | | | | | | | | | | |
| | | | | | Cihurip, | k, | | | | | | | | | | | | |
| | | | | | Desa | Kecam | | | | | | | | | | | | |
| | | | | | Cipangr | atan | | | | | | | | | | | | |
| | | | | | amatan, | Cibalo | | | | | | | | | | | | |
| | | | | | Desa | ng, | | | | | | | | | | | | |
| | | | | | Banjarw | Kecam | | | | | | | | | | | | |
| | | | | | angi, | atan | | | | | | | | | | | | |
| | | | | | Desa | Cisom | | | | | | | | | | | | |
| | | | | | Dayeuh | pet, | | | | | | | | | | | | |
| | | | | | manggu | Kecam | | | | | | | | | | | | |
| | | | | | ng, Desa | atan | | | | | | | | | | | | |
| | | | | | Cikedok | Peund | | | | | | | | | | | | |
| | | | | | an, | euy, | | | | | | | | | | | | |
| | | | | | Desa | Kecam | | | | | | | | | | | | |
| | | | | | Baru | atan | | | | | | | | | | | | |
| | | | | | suda, | Singaj | | | | | | | | | | | | |
| | | | | | Desa | aya, | | | | | | | | | | | | |
| | | | | | Kramat | Kecam | | | | | | | | | | | | |
| | | | | | wangi, | atan | | | | | | | | | | | | |
| | | | | | Desa | Cihuri | | | | | | | | | | | | |
| | | | | | Cinta | p, | | | | | | | | | | | | |
| | | | | | damai, | Kecam | | | | | | | | | | | | |
| | | | | | Desa | atan | | | | | | | | | | | | |
| | | | | | Cisarua, | Cikaja | | | | | | | | | | | | |

| | | | | | | | | | | | | | | | | | | | | |
|--|--|--|--|--|------------------------------------------------------------------------------------------------------------------------------------------------------------------------------------------------------------------------------------------------------------------------------------------------------------------------|---------------------------------------------------------------------------------------------------------------------------------------------------------------------------------------------------------------------------------------------------------------------------------------------------------------------------------------------------------|--|--|--|--|--|--|--|--|--|--|--|--|--|--|
| | | | | | Desa Pasirkiamis, Desa Kersamenak, Desa Mekarwangi, Desa Godog, Desa Cinunuk, Desa Tegapanjang, Desa Babaknloa, Desa Maripari, Desa Cintamanik, Desa Cipicung, Desa Cipancarr, Desa Tambaksari, Desa PadaSuka, Desa Kersamanah, Desa Lingkungpasir, Desa Rancasalak, Desa Limbangan Barat, Desa Selaawi, Desa Citeras. | ng, Kecamatan Banjarnwangi, Kecamatan Cilawu, Kecamatan Bayongbong, Kecamatan Cigedug, Kecamatan Cisurupan, Kecamatan Sukaresmi, Kecamatan Samarang, Kecamatan Pasirwangi, Kecamatan Tarogong Kidul, Kecamatan Tarogong Kaler, Kecamatan Karangpawitan, Kecamatan Wanaraja, Kecamatan Sucinajaja, Kecamatan Pangatikan, Kecamatan Sukawening, Kecamatan | | | | | | | | | | | | | | |
|--|--|--|--|--|------------------------------------------------------------------------------------------------------------------------------------------------------------------------------------------------------------------------------------------------------------------------------------------------------------------------|---------------------------------------------------------------------------------------------------------------------------------------------------------------------------------------------------------------------------------------------------------------------------------------------------------------------------------------------------------|--|--|--|--|--|--|--|--|--|--|--|--|--|--|

| | | | | | | | | | | | | | | | | | | | |
|---|--------------------------|--------------------------------------------------------------------------------|--|--|--|---------------------------------------------------------------------------------------------------------------------------------------------------------------------------------------------------------------------------------------------------------------------------------------------------------------------------------------------------------------------------------------------|--------------------|----------------------------------------------------------------------------------------|----------------------|--|--|-----------------------|--|--|-----------------------|-----------------------|--|--|--|
| | | | | | | atan Karan gtenga h, Kecam atan Banyu resmi, Kecam atan Leles, Kecam atan Leuwig oong, Kecam atan Cibatu , Kecam atan Kersa manah , Kecam atan Cibiuk , Kecam atan Kadun gora, Kecam atan Bl. Limba ngan , Kecam atan Sela awi, Kecam atan Malan gbong. | | | | | | | | | | | | | |
| 4 | 2.1 1.0 4 | PROGRAM PENGELOLAAN KEANEKARAGA MAN HAYATI (KEHATI) | | | | Persent ase luas ruang terbuka hijau yang dikelola (taman, hutan kota) | 0,144 % | | | | | 12,746,524,500 | | | 12,746,524,500 | 18,530,000,000 | | | |
| | 2.1 1.0 4.2 .01 | Pengelolaan Keanekaragama n Hayati Kabupaten/Kot a | | | | | | Jumlah lokasi kegiatan pengelolaa n ruang terbuka hijau | 32 lokasi | | | 12,746,524,500 | | | 12,746,524,500 | 18,530,000,000 | | | |

| | | | | | | | | | | | | | | | | | | |
|---|---------------------------------|-----------------------------------------------------------------------------------------------------------------|--|--|--|-----------------------------------------|-----------------------------------------------------|-------------|--|----------------------------------------------------------------------------------------------|-----------------------|--------------------|--|--|--------------------|--------------------|--|---|
| | 2.1 1.0 4.2 .01 .01 | Penyusunan dan Penetapan Rencana Pengelolaan Keanekaragaman Hayati | | | | Kab. Garut | | | | Jumlah dokumen Penyusunan dan Penetapan Rencana Pengelolaan Keanekaragaman Hayati | 1 dokumen perencanaan | 500,000,000 | | | 500,000,000 | | | B |
| | 2.1 1.0 4.2 .01 .02 | Pengelolaan Taman Keanekaragaman Hayati di Luar Kawasan Hutan | | | | Karangpawitan, Cilawu, Banyuwangi resmi | | | | Jumlah lokasi untuk melengkapi Pengelolaan Taman Keanekaragaman Hayati di Luar Kawasan Hutan | 2 lokasi | 7,000,000,000 | | | 7,000,000,000 | 10,000,000,000 | | B |
| | 2.1 1.0 4.2 .01 .04 | Pengelolaan Ruang Terbuka Hijau (RTH) | | | | Perkotaan Garut | | | | Luas Pengelolaan Ruang Terbuka Hijau (RTH) | 6.83 | 4,946,524,500 | | | 4,946,524,500 | 8,000,000,000 | | L |
| | 2.1 1.0 4.2 .01 .05 | Pengelolaan Taman Keanekaragaman Hayati Lainnya | | | | Kadungora | | | | Jumlah lokasi untuk melengkapi Pengelolaan Taman Keanekaragaman Hayati lainnya | 1 lokasi | 200,000,000 | | | 200,000,000 | 400,000,000 | | B |
| | 2.1 1.0 4.2 .01 .06 | Pengembangan Kapasitas Kelembagaan dan SDM dalam Pengelolaan Keanekaragaman Hayati | | | | Kadungora | | | | Jumlah kecamatan yang telah menerapkan jasa lingkungan | 1 kecamatan | 100,000,000 | | | 100,000,000 | 130,000,000 | | B |
| | 2.1 1.0 4.2 .01 .07 | Pengelolaan Sarana dan Prasarana Keanekaragaman Hayati | | | | | | | | Jumlah lokasi untuk melengkapi sarana dan prasarana Taman Kehati | | | | | | 7,000,000,000 | | |
| 5 | 2.1 1.0 5 | PROGRAM PENGENDALIAN BAHAN BERBAHAYA DAN BERACUN (B3) DAN LIMBAH BAHAN BERBAHAYA DAN BERACUN (LIMBAH B3) | | | | | Persentase pelaporan pengendalian B3 dan LB3 | 100% | | | | 482,000,000 | | | 482,000,000 | 350,000,000 | | |

| | | | | | | | | | | | | | | | | | | |
|--|------------------------------------------------------|------------------------------------------------------------------------------------------------------------------------------------------------------------|--|--|--|-----------|--|-------------------------------------------------------------------------------------------|----------------------------------------------------------|-----------------------------------|--------------------|--|--|--|--------------------|--------------------|--|---|
| | 2.1 1.0 5.2 .01 | Penyimpanan Sementara Limbah B3 | | | | | | Jumlah laporan data Penyimpanan Sementara limbah B3 pelaku usaha dan/atau kegiatan | 1 laporan | | 207,000,000 | | | | 207,000,000 | 150,000,000 | | B |
| | 2.1 1.0 5.2 .01 .01 | Fasilitasi Pemenuhan Komitmen Izin Penyimpanan Sementara Limbah B3 dilaksanakan melalui Sistem Pelayanan Perizinan Berusaha Terintegrasi secara Elektronik | | | | Kab Garut | | | Jumlah dokumen penyimpanan sementara Limbah B3 | 1 dokumen | 107,000,000 | | | | 107,000,000 | | | B |
| | 2.1 1.0 5.2 .01 .02 | Verifikasi Lapangan untuk Memastikan Pemenuhan Persyaratan Administrasi dan Teknis Penyimpanan Sementara Limbah B3 | | | | Kab Garut | | | Jumlah pelaku usaha dan/atau kegiatan yang di verifikasi | 20 pelaku usaha dan/atau kegiatan | 100,000,000 | | | | 100,000,000 | 150,000,000 | | B |
| | 2.1 1.0 5.2 .02 | Pengumpulan Limbah B3 dalam 1 (satu) Daerah Kabupaten/ Kota | | | | | | Jumlah dokumen pengumpulan Limbah B3 | 2 dokumen | | 275,000,000 | | | | 275,000,000 | 200,000,000 | | |
| | 2.1 1.0 5.2 .02 .01 | Fasilitasi Pemenuhan Komitmen Izin Pengumpulan Limbah B3 dilaksanakan melalui Sistem Pelayanan Perizinan Berusaha Terintegrasi secara Elektronik | | | | Kab Garut | | | Jumlah dokumen pengumpulan limbah B3 yang terintegrasi | | 175,000,000 | | | | 175,000,000 | 100,000,000 | | |
| | 2.1 1.0 5.2 .02 .02 | Koordinasi dan Sinkronisasi Pengelolaan Limbah B3 dengan Pemerintah Provinsi dalam rangka Pengangkutan, Pemanfaatan, | | | | Kab Garut | | | Jumlah dokumen pengelolaan limbah B3 | | 100,000,000 | | | | 100,000,000 | 100,000,000 | | B |

| | | | | | | | | | | | | | | | | | | | |
|---|---------------------------------|--------------------------------------------------------------------------------------------------------------------------------------------------------|--|--|----------------------|------------------------------------------------------------------------------|-----------------------------------------------------------------|-----------|------------------------------------------------------------------------------|-----------|-------------|--|--|-------------|-------------|-------------|--|--|---|
| | | Pengolahan, dan/atau Penimbunan | | | | | | | | | | | | | | | | | |
| | | | | | | | | | | | | | | | | | | | |
| 6 | 2.1 1.0 6 | PROGRAM PEMBINAAN DAN PENGAWASAN TERHADAP IZIN LINGKUNGAN DAN IZIN PERLINDUNGAN DAN PENGELOLAAN LINGKUNGAN HIDUP (PPLH) | | | | | Jumlah dokumen pembinaan dan pengawasan PPLH | 5 Dokumen | | | 725,000,000 | | | | 725,000,000 | 725,000,000 | | | |
| | 2.1 1.0 6.2 .01 | Pembinaan dan Pengawasan Terhadap Usaha dan/atau Kegiatan yang Izin Lingkungan dan Izin PPLH diterbitkan oleh Pemerintah Daerah Kabupaten/ Kota | | | | | Jumlah dokumen pembinaan dan pengawasan usaha dan/atau kegiatan | 5 Dokumen | | | 725,000,000 | | | | 725,000,000 | 725,000,000 | | | |
| | 2.1 1.0 6.2 .01 .01 | Fasilitasi Pemenuhan Ketentuan dan Kewajiban Izin Lingkungan dan/atau Izin PPLH | | | Kabupaten Garut | Jumlah Dokumen Lingkungan dari Usaha dan/atau Kegiatan yang direkomendasikan | | | Jumlah Dokumen Lingkungan dari Usaha dan/atau Kegiatan yang direkomendasikan | 3 dokumen | 400,000,000 | | | 400,000,000 | 400,000,000 | | | | B |
| | 2.1 1.0 6.2 .01 .02 | Pengembangan Kapasitas Pejabat Pengawas Lingkungan Hidup | | | Luar Kabupaten Garut | Jumlah peserta diklat | | | Jumlah peserta diklat | 2 orang | 50,000,000 | | | 50,000,000 | 50,000,000 | | | | B |

| | | | | | | | | | | | | | | | | | | | |
|----------|---------------------------------|----------------------------------------------------------------------------------------------------------------------------------|--|--|--|-----------------|-----------------------------------------------------------------------|--|--|--|-----------|--------------------|--|--|--------------------|--------------------|--|--|---|
| | 2.1 1.0 6.2 .01 .03 | Pengawasan Usaha dan/atau Kegiatan yang Izin Lingkungan Hidup, Izin PPLH yang Diterbitkan oleh Pemerintah Daerah Kabupaten/ Kota | | | | Kabupaten Garut | Jumlah dokumen pengawasan usaha dan/atau kegiatan | | | | 1 dokumen | 200,000,000 | | | 200,000,000 | 200,000,000 | | | L |
| | 2.1 1.0 6.2 .01 .04 | Koordinasi dan Sinkronisasi pengawasan dan penerapan Sanksi Upaya dan Rencana PPLH | | | | Kabupaten Garut | Jumlah dokumen pengawasan dan penerapan sanksi upaya dan rencana PPLH | | | | 1 dokumen | 75,000,000 | | | 75,000,000 | 75,000,000 | | | B |
| 7 | 2.1 1.0 7 | PROGRAM PENGAKUAN KEBERADAAN MASYARAKAT HUKUM ADAT (MHA), KEARIFAN LOKAL DAN HAK MHA YANG TERKAIT DENGAN PPLH | | | | | Jumlah status masyarakat hukum adat di kabupaten/kota | | | | | 399,994,850 | | | 399,994,850 | 440,000,000 | | | |
| | 2.1 1.0 7.2 .01 | Pengakuan MHA, Kearifan Lokal, Pengetahuan Tradisional dan Hak MHA yang terkait dengan PPLH | | | | | Jumlah lokasi Masyarakat Hukum Adat dan Kearifan Lokal yang diakui | | | | 1 lokasi | 200,000,000 | | | 200,000,000 | 220,000,000 | | | |

| | | | | | | | | | | | | | | | | | | | |
|----------|------------------------------------|---------------------------------------------------------------------------------------------------------------------------------------------------------------------------------------------------------------------------------------------------------------|--|--|--|---------------|-----------------------------------------------------------------------------------------------------------------------------------|--------------------------------------------------------------------------------------------------------|---------------------|--|--------------|--------------------|--|--|--------------------|--------------------|--|--|---|
| | 2.1 1.0 7.2 .01 .01 | Koordinasi, Sinkronisasi, Penyediaan Data dan Informasi Pengakuan Keberadaan MHA Kearifan Lokal atau Pengetahuan Tradisional dan Hak Kearifan Lokal atau Pengetahuan Tradisional dan Hak MHA terkait dengan PPLH | | | | Kab. Garut | Jumlah Dokumen Inventarisasi dan Status Masyarakat Hukum Adat dan Kearifan Lokal terkait PPLH | | | | 1 dokumen | 200,000,000 | | | 200,000,000 | 220,000,000 | | | B |
| | 2.1 1.0 7.2 .02 | Peningkatan Kapasitas MHA dan Kearifan Lokal, Pengetahuan Tradisional dan Hak MHA yang terkait dengan PPLH | | | | | | Jumlah lokasi Masyarakat Hukum Adat dan Kearifan Lokal yang terbina | 1 lokasi | | | 199,994,850 | | | 199,994,850 | 220,000,000 | | | |
| | 2.1 1.0 7.2 .02 .01 | Pemberdayaan, Kemitraan, Pendampingan dan Penguatan Kelembagaan MHA, Kearifan Lokal, Pengetahuan Tradisional dan Hak MHA terkaitdengan PPLH | | | | Leles | Jumlah lokasi Masyarakat Hukum Adat dan Kearifan Lokal yang diberdayakan | | | | 1 lokasi | 199,994,850 | | | 199,994,850 | 220,000,000 | | | B |
| 8 | 2.1 1.0 8 | PROGRAM PENINGKATAN PENDIDIKAN, PELATIHAN DAN PENYULUHAN LINGKUNGAN HIDUP UNTUK MASYARAKAT | | | | | Persentase kelurahan/desa berbudaya lingkungan | 25% | | | | 600,907,500 | | | 600,907,500 | 660,000,000 | | | |

| | | | | | | | | | | | | | | | | | | | |
|---|---------------------------------|-------------------------------------------------------------------------------------------------------------------------------------------------------------------|--|--|--|---------------|----------------------------------------------------------------------|-------------------------------------------------------------------------------------------------------------------------------------------------------------------------------|------------------------|----------------------------------------------------------------------------------------------------|-----------------------------|-------------|--|--|-------------|-------------|--|--|---|
| | 2.1 1.0 8.2 .01 | Penyelenggara n pendidikan, Pelatihan, dan Penyuluhan Lingkungan Hidup untuk Lembaga Ke masyarakatan Tingkat Daerah Kabupaten/ Kota | | | | | | Jumlah Penyeleng araan Pendidikan , Pelatihan, dan Penyuluha n Lingkunga n Hidup untuk Lembaga Kemasyara katan Tingkat Kecamatan | 5 keca mata n | | | 600,907,500 | | | 600,907,500 | 660,000,000 | | | |
| | 2.1 1.0 8.2 .01 .01 | Peningkatan Kapasitas dan Kompetensi Sumber Daya Manusia Bidang Lingkungan Hidup untuk Lembaga Kemasyarakatan | | | | Kab. Garut | | | | Jumlah desa/kelur ahan yang dibina | 5 Desa/ Kelura han | 200,179,500 | | | 200,179,500 | 220,000,000 | | | B |
| | 2.1 1.0 8.2 .01 .02 | Pendampingan Gerakan Peduli Lingkungan Hidup | | | | Kab. Garut | | | | Jumlah desa/kelur ahan yang berbudaya lingkungan | 5 Desa/ Kelura han | 200,500,000 | | | 200,500,000 | 220,000,000 | | | B |
| | 2.1 1.0 8.2 .01 .03 | Penyelenggaraan Penyuluhan dan Kampanye Lingkungan Hidup | | | | Kab. Garut | | | | Jumlah Kampanye Peringatan Lingkunga n di Kabupaten Garut | 1 kegiat an | 200,228,000 | | | 200,228,000 | 220,000,000 | | | B |
| 9 | 2.1 1.0 9 | PROGRAM PENGHARGAAN LINGKUNGAN HIDUP UNTUK MASYARAKAT | | | | | Persent ase pening katan kemitra an lingkun gan | 20% | | | | 500,015,000 | | | 500,015,000 | 550,000,000 | | | |
| | 2.1 1.0 9.2 .01 | Pemberian Penghargaan Lingkungan Hidup Tingkat Daerah Kabupaten/ Kota | | | | | | | | Jumlah kegiatan Pemberian Penghargaa n Lingkunga n Hidup Tingkat Kabupaten | 1 kegia tan | 500,015,000 | | | 500,015,000 | 550,000,000 | | | |

| | | | | | | | | | | | | | | | | | | |
|-----------|------------------------------------|-------------------------------------------------------------------------------------------------------------------------------------------------------------------|--|--|--|------------|---------------------------------------------------------------------------------------------|-------------|-----------------------------------------------------------------------------------------------------------------------------------------|-------------------------------------------------------------|-----------|--------------------|--|--|--------------------|--------------------|--|---|
| | 2.1 1.0 9.2 .01 .01 | Penilaian Kinerja Masyarakat/ Lembaga Masyarakat/Dunia Usaha/Dunia Pendidikan/ Filantropi dalam Perlindungan dan Pengelolaan Lingkungan Hidup | | | | Kab. Garut | | | | Jumlah lokasi titik pantau yang dibina (Adipura, Adiwiyata) | 10 lokasi | 500,015,000 | | | 500,015,000 | 550,000,000 | | L |
| 10 | 2.1 1.1 0 | PROGRAM PENANGANAN PENGADUAN LINGKUNGAN HIDUP | | | | | Persentase penyelesaian kasus lingkungan hidup | 100% | | | | 300,000,000 | | | 300,000,000 | 300,000,000 | | |
| | 2.1 1.1 0.2 .01 | Penyelesaian Pengaduan Masyarakat di Bidang Perlindungan dan Pengelolaan Lingkungan Hidup (PPLH) Kabupaten/Kota | | | | | | | Jumlah laporan Penyelesaian Pengaduan Masyarakat di Bidang Perlindungan dan Pengelolaan Lingkungan Hidup (PPLH) Kabupaten / Kota | 2 laporan | | 300,000,000 | | | 300,000,000 | 300,000,000 | | |
| | 2.1 1.1 0.2 .01 .01 | Pengelolaan Pengaduan Masyarakat terhadap PPLH Kabupaten/Kota | | | | Kab Garut | Jumlah laporan data Pengelolaan Pengaduan Masyarakat terhadap PPLH Kabupaten/Kota | | | | 1 laporan | 150,000,000 | | | 150,000,000 | 150,000,000 | | L |
| | 2.1 1.1 0.2 .01 .02 | Koordinasi dan Sinkronisasi Penerapan Sanksi Administrasi, Penyelesaian Sengketa, dan/atau Penyidikan Lingkungan Hidup di Luar Pengadilan atau melalui Pengadilan | | | | Kab Garut | Jumlah laporan data koordinasi dan sinkronisasi penerapan sanksi administrasi, penyelesaian | | | | 1 laporan | 150,000,000 | | | 150,000,000 | 150,000,000 | | B |

| | | | | | | | | | | | | | | | | | | | | |
|----|---------------------------------|---------------------------------------------------------------------------------------------------------------|--|--|--|------------------------------------------------------------------------------------------------------------------------------------------------------------------------------------------------------------------------------------------------------------------------------------------------------------------------------------------------------------------------------------------------------------|-------------------------------------------------------------------------------------------------------------------------------------------------------------------------------------------------------------------------------------------------------------------------------------------------------------------------------------------------------------------------|-------------------------------------------|-----|-------------------------------------------------------------------------------------------------------------------------------------------------------------------------------------------------------------------------------------------------------------------------------------------------------------------------------------------------------------------------------------------------------------------------------|-----------------------------------------------------------------------------------------------------------------------------------------------------------------------------------------------------------------------------------------------------------------------------------------------------------------------------------------------------|----------------|----------------|---------------|---|----------------|----------------|--|--|---|
| | | | | | | | sengke ta lingkun gan hidup | | | | | | | | | | | | | |
| 11 | 2.1 1.1 1 | PROGRAM PENGELOLAAN PERSAMPAHAN | | | | | Tingkat Pengelo laan Sampa h | 35% | | | | 54,600,000,000 | 19,300,000,000 | 6,200,000,000 | | 80,100,000,000 | 90,000,000,000 | | | |
| | 2.1 1.1 1.2 .01 .01 | Pengelolaan Sampah | | | | | | Tingkat Pengeloa an Sampah | 35% | | | 54,600,000,000 | 19,300,000,000 | 6,200,000,000 | | 80,100,000,000 | 90,000,000,000 | | | |
| | 2.1 1.1 1.2 .01 .01 | Penyusunan Kebijakan dan Strategi Daerah Pengelolaan Sampah Kabupaten/Kota | | | | Kabup aten Garut | | | | | | | | | | | 100,000,000.00 | | | B |
| | 2.1 1.1 1.2 .01 .02 | Pengurangan Sampah dengan melakukan Pembatasan, Pendaauran Ulang dan Pemanfaatan Kembali | | | | Desa Cipanca r, Desa Cisurup an, Desa Karangt engah, Desa Karyasa ri, Desa Sindang palay, Desa Salakur ay, Desa Ciburuy , Desa Padaasi h, Desa Jayame kar, Kelurah an Sukajay a, Desa Cimarag as, Desa Malangb ong, Desa Mekarm ulya, Desa Babaka nloa, Desa Purwaja ya, Desa Cisewu, | Leles, Cisuru pan, Kadun gora, Banyu resmi, Karan gpawit an, Bayon gbong, Pasirw angi, Pakenj eng, Tarogo ng Kidul, Pangat ikan, Malan gbong, Talego ng, Pangat ikan, Peund euy, Cibalo ng, Caring in, Wanar aja, Bungb ulang, Mekar mukti, Selaaw | | | Jumlah TPS 3R yang tersedia, Jumlah mesin pengolah sampah yang tersedia, Jumlah motor pengangkut sampah yang tersedia, Jumlah tong sampah yang tersedia, Jumlah roda sampah yang tersedia, Jumlah dokumen evaluasi capaian Jakstrada yang tersedia, Jumlah tempat pewadahan sampah yang tersedia, Jumlah | 8 unit TPS 3R , 9 unit mesin pengol ah sampa h, 17 unit motor penga ngkut sampa h, 54 unit tong sampa h, 40 unit roda sampa h, 1 Doku men evalua si capaia n jakstra da, 69 buah tempat pewad ahan sampa h, 6 unit mesin pengh | 3,500,000,000 | 3,300,000,000 | 1,200,000,000 | - | 8,000,000,000 | 9,150,000,000 | | | L |

| | | | | | | | | | | | | | | | | | | | |
|---------------------------------|-------------------------------------------------------------------------------------------------------------------------------------------------|--|--|--|------------------------------------------------------------------------------------------------------------------------------------------------------------|------------------|--|--|-----------------------------------------------------------------------------------|--------------------------------------------------------------------|--------------------------------------|---------------|---|----------------|----------------|-------------|--|--|---|
| | | | | | Desa Pamalayan, Desa Pasirkiamis, Desa Sagara, Desa Caringin, Desa Cinunuk, Desa Bungbulang, Desa Mekarmukti, Desa Jagabaya, Desa Cijayana, Desa Mekarsari | i | | | | mesin penghancur sampah yang tersedia, Jumlah kawasan yang terbina | ancur sampah, 1 kawasan yang terbina | | | | | | | | |
| 2.1 1.1 1.2 .01 .03 | Penanganan Sampah dengan melakukan Pemilahan, Pengumpulan, Pengangkutan, Pengolahan, dan Pemrosesan Akhir Sampah di TPA/TPST/SPA Kabupaten/Kota | | | | Sukaraja | Banyuwangi resmi | | | Jumlah Alat Berat yang beroperasi dan terpelihara, Jumlah lokasi TPA yang tertata | 6 unit alat berat yang beroperasi dan terpelihara dan 1 lokasi TPA | 20,000,000,000 | 5,000,000,000 | - | 25,000,000,000 | 30,000,000,000 | | | | L |
| 2.1 1.1 1.2 .01 .04 | Peningkatan Peran serta Masyarakat dalam Pengelolaan Persampahan | | | | Garut Kota, Tarogong Kaler, Tarogong Kidul, Banyuwangi resmi | | | | Jumlah Kecamatan yang mengelola sampah | 4 kecamatan | 550,000,000 | - | - | - | 550,000,000 | 600,000,000 | | | L |

| | | | | | | | | | | | | | | | | |
|-----|----------------|--|--|--|--|-----------------|--|--|---------------------------------------------------------------------------------------------------------------------------------------------------------------------------------------------------------------------------------------------------------------------------------------------------------------------------------------------------------------------------------------------------------------------------------------------------------------------------------------------------------------------------------------------------------------------------------------------------|----------------|----------------|---|----------------|----------------|--|---|
| 2.1 | Koordinasi dan | | | | | Kabupaten Garut | | | Jumlah dumptruk/armroll yang beroperasi, 41 unit dumptruk/armroll, 4 unit minitruck yang beroperasi, 1 unit fuso yang beroperasi, 31 unit motor pengangkut sampah yang beroperasi, 10 unit dumptruk yang tersedia, 2 unit fuso yang tersedia, 24 unit motor roda tiga yang tersedia, 274 orang tenaga kebersihan yang tersedia, 655.630 liter solar yang tersedia, 133.890 liter pertalite yang tersedia, 60 unit roda sampah yang tersedia, 30 buah tempat pembuangan sampah yang tersedia, 100 buah tong sampah yang tersedia, 75 unit bean container yang tersedia, 12 unit bak kontainer yang | 15,000,000,000 | 10,000,000,000 | - | 25,000,000,000 | 25,000,000,000 | | L |
|-----|----------------|--|--|--|--|-----------------|--|--|---------------------------------------------------------------------------------------------------------------------------------------------------------------------------------------------------------------------------------------------------------------------------------------------------------------------------------------------------------------------------------------------------------------------------------------------------------------------------------------------------------------------------------------------------------------------------------------------------|----------------|----------------|---|----------------|----------------|--|---|

| | | | | | | | | | | | | | | | | | | | |
|-----|--------------------------------------------|--|--|--|--------------|--|--|--|----------------------------------------------------------------------------------------------------------------------------------------------------------------------------------------------------------------------|---------------------------------------------------------------------------------------------------------------|------------------------|-----------------------|-----------------------|----------|------------------------|------------------------|--|--|---|
| | | | | | | | | | tersedia | | | | | | | | | | |
| 2.1 | Penyusunan | | | | Kabupaten | | | | | | - | - | - | - | - | 150,000,000 | | | B |
| 1.1 | Kebijakan | | | | Garut | | | | | | | | | | | | | | |
| 1.2 | Kerjasama | | | | | | | | | | | | | | | | | | |
| .01 | Pengelolaan | | | | | | | | | | | | | | | | | | |
| .06 | Persampahan | | | | | | | | | | | | | | | | | | |
| 2.1 | Penyediaan | | | | Banyuwangi, | | | | Jumlah lokasi penataan TPA, Jumlah lokasi penyediaan lahan TPA, Jumlah excavator yang tersedia, Jumlah mesin pengolah sampah (incenerator) yang tersedia, Jumlah buldozer yang tersedia, Jumlah loader yang tersedia | 1 lokasi TPA, 3 lokasi pengandaan tanah, 1 unit excavator, 1 unit incenerator, 1 unit buldozer, 1 unit loader | 15,550,000,000 | 6,000,000,000 | | | 21,550,000,000 | 25,000,000,000 | | | B |
| 1.1 | Sarana dan | | | | Pameungpeuk, | | | | | | | | | | | | | | |
| 1.2 | Prasarana | | | | Caringin, | | | | | | | | | | | | | | |
| .01 | Pengelolaan | | | | Malangbong | | | | | | | | | | | | | | |
| .07 | Persampahan di TPA/TPST/SPA Kabupaten/Kota | | | | | | | | | | | | | | | | | | |
| | JUMLAH | | | | | | | | | | 109,270,321,854 | 27,300,000,000 | 15,500,000,000 | 0 | 152,070,321,854 | 157.792.286.950 | | | |

BAB V

PENUTUP

Rencana Kerja Dinas Lingkungan Hidup Kabupaten Garut Tahun 2022 merupakan penjabaran lebih lanjut dari Rencana Strategis Dinas Lingkungan Hidup Kabupaten Garut Tahun 2019 – 2024 dan menjadi acuan agar tercapai sinergitas dalam pelaksanaan program dan kegiatan.

Dinas Lingkungan Hidup Kabupaten Garut telah menetapkan beberapa gerakan besar, antara lain:

1. GERAKAN GARUT LENING

Melalui peningkatan peran serta masyarakat dalam pengelolaan sampah serta peningkatan kualitas dan kuantitas sarana dan prasarana pengelolaan sampah.

2. GERAKAN HEJO NGEMPLOH WALUNGAN BERSIH

Melalui konservasi dan kemitraan lingkungan serta pengendalian pencemaran lingkungan dan penataan hukum lingkungan

3. GERAKAN TALITI GILIR (TATA LINGKUNGAN TI GIRANG KA HILIR)

Melalui peningkatan kualitas dan kuantitas dokumen lingkungan yang terintegrasi untuk keselamatan bersama

4. GERAKAN NATA MAHKOTA

Melalui pengembangan dan pembangunan tempat pemakaman umum, hutan kota dan taman.

5. GERAKAN TPA “SARAGA”

Melalui pembangunan TPA dengan pengelolaan sampah yang sarat edukasi, teknologi, bernilai tambah dan indah.

6. GERAKAN SI LABU UKUR

Melalui pembangunan laboratorium dan akreditasi laboratorium untuk pengukuran kualitas lingkungan.

Akhir kata semoga Allah SWT meridhoi dan memberikan kekuatan pada kita untuk dapat melaksanakan Rencana Kerja ini. Aamiin.

B U P A T I G A R U T

t t d

RUDY GUNAWAN