



BUPATI BOYOLALI
PROVINSI JAWA TENGAH

PERATURAN BUPATI BOYOLALI
NOMOR 95 TAHUN 2021

TENTANG

PEDOMAN PENERAPAN MANAJEMEN RISIKO

DENGAN RAHMAT TUHAN YANG MAHA ESA

BUPATI BOYOLALI,

- Menimbang : a. bahwa berdasarkan ketentuan Pasal 13 ayat (1) Peraturan Pemerintah Nomor 60 Tahun 2008 tentang Sistem Pengendalian Intern Pemerintah, pimpinan instansi pemerintah wajib melakukan penilaian risiko;
- b. bahwa dalam rangka pelaksanaan sistem pengendalian intern yang efektif dan efisien di lingkungan Pemerintahan Daerah, perlu menerapkan manajemen risiko;
- c. bahwa berdasarkan pertimbangan sebagaimana dimaksud dalam huruf a dan huruf b, perlu menetapkan Peraturan Bupati tentang Pedoman Penerapan Manajemen risiko;
- Mengingat : 1. Undang-Undang Nomor 13 Tahun 1950 tentang Pembentukan Daerah-Daerah Kabupaten Dalam Lingkungan Propinsi Djawa Tengah (Berita Negara Republik Indonesia Tahun 1950 Nomor 42);
2. Undang-Undang Nomor 28 Tahun 1999 tentang Penyelenggaraan Negara yang Bersih dan Bebas dari Korupsi, Kolusi dan Nepotisme (Lembaran Negara Republik Indonesia Tahun 1999 Nomor 75, Tambahan Lembaran Negara Republik Indonesia Nomor 3851);
3. Undang-Undang 23 Tahun 2014 tentang Pemerintahan Daerah (Lembaran Negara Republik Indonesia Tahun 2014 Nomor 224, Tambahan Lembaran Negara Republik Indonesia Nomor 5587) sebagaimana telah diubah beberapa kali terakhir dengan Undang-Undang Nomor 11 Tahun 2020 tentang Cipta Kerja (Lembaran Negara Republik Indonesia Tahun 2020 Nomor 245, Tambahan Lembaran Negara Republik Indonesia Nomor 6573);
4. Peraturan Pemerintah.....

4. Peraturan Pemerintah Nomor 60 Tahun 2008 tentang Sistem Pengendalian Intern Pemerintah (Lembaran Negara Republik Indonesia Tahun 2008 Nomor 127, Tambahan Lembaran Negara Republik Indonesia Nomor 4890);
5. Peraturan Pemerintah Nomor 12 Tahun 2017 tentang Pembinaan dan Pengawasan Penyelenggaraan Pemerintahan Daerah (Lembaran Negara Republik Indonesia Tahun 2017 Nomor 73, Tambahan Lembaran Negara Republik Indonesia Nomor 6041);
6. Peraturan Daerah Kabupaten Boyolali Nomor 16 Tahun 2016 tentang Pembentukan dan Susunan Perangkat Daerah (Lembaran Daerah Kabupaten Boyolali Tahun 2016 Nomor 16, Tambahan Lembaran Daerah Kabupaten Boyolali Nomor 183) sebagaimana telah diubah beberapa kali terakhir dengan Peraturan Daerah Kabupaten Boyolali Nomor 1 Tahun 2020 tentang Perubahan Kedua Atas Peraturan Daerah Nomor 16 Tahun 2016 tentang Pembentukan dan Susunan Perangkat Daerah (Lembaran Daerah Kabupaten Boyolali Tahun 2020 Nomor 1, Tambahan Lembaran Daerah Kabupaten Boyolali Nomor 244);
7. Peraturan Menteri Dalam Negeri Nomor 23 Tahun 2007 tentang Pedoman Tata Cara Pengawasan Atas Penyelenggaraan Pemerintahan Daerah, sebagaimana telah diubah dengan Peraturan Menteri Dalam Negeri Nomor 8 Tahun 2009 tentang Perubahan Atas Peraturan Menteri Dalam Negeri Nomor 23 Tahun 2007 tentang Pedoman Tata Cara Pengawasan Atas Penyelenggaraan Pemerintahan Daerah;
8. Peraturan Menteri Dalam Negeri Nomor 35 Tahun 2018 tentang Kebijakan Pengawasan Penyelenggaraan Pemerintahan Daerah Tahun 2019;
9. Peraturan Menteri Dalam Negeri Nomor 77 Tahun 2020 tentang Pedoman Teknis Pengelolaan Keuangan Daerah (Berita Negara Republik Indonesia Tahun 2020 Nomor 1781);

MEMUTUSKAN:

Menetapkan : PERATURAN BUPATI TENTANG PEDOMAN PENERAPAN MANAJEMEN RISIKO.

BAB I.....

BAB I KETENTUAN UMUM

Pasal 1

Dalam Peraturan Bupati ini yang dimaksud dengan:

1. Daerah adalah Kabupaten Boyolali.
2. Pemerintah Daerah adalah Bupati sebagai unsur penyelenggara pemerintahan daerah yang memimpin pelaksanaan urusan pemerintahan yang menjadi kewenangan Daerah otonom.
3. Bupati adalah Bupati Boyolali.
4. Sekretaris Daerah adalah Sekretaris Daerah Kabupaten Boyolali.
5. Perangkat Daerah adalah unsur pembantu Bupati dan Dewan Perwakilan Rakyat Daerah dalam penyelenggaraan urusan pemerintahan yang menjadi kewenangan Daerah.
6. Inspektorat Daerah Kabupaten Boyolali yang selanjutnya disebut Inspektorat Daerah adalah Inspektorat Daerah yang merupakan unsur pengawas penyelenggaraan Pemerintahan Daerah.
7. Risiko adalah kemungkinan kejadian yang mengancam pencapaian tujuan kegiatan dan sasaran Perangkat Daerah.
8. Unit Pemilik Risiko yang selanjutnya disingkat UPR adalah unit kerja yang bertanggung jawab melaksanakan pengelolaan Risiko.
9. Unit Kepatuhan adalah unit kerja yang bertugas memantau pelaksanaan pengelolaan Risiko pada UPR di lingkungan Pemerintah Daerah dan Perangkat Daerah.
10. Sisa Risiko adalah Risiko setelah mempertimbangkan pengendalian yang sudah ada.
11. Analisis Risiko adalah proses penilaian terhadap Risiko yang telah teridentifikasi dalam rangka mengestimasi kemungkinan munculnya dan besaran dampaknya untuk menetapkan level atau status Risikonya.
12. Identifikasi Risiko adalah proses menetapkan apa, dimana, kapan, mengapa, dan bagaimana sesuatu dapat terjadi sehingga dapat berdampak negatif terhadap pencapaian tujuan.
13. Rencana Tindak Pengendalian yang selanjutnya disingkat RTP adalah uraian tentang kegiatan pengendalian yang akan dilakukan oleh Perangkat Daerah.
14. Proses Manajemen Risiko adalah suatu proses yang bersifat berkesinambungan, sistematis, logis, dan terukur yang digunakan untuk mengelola Risiko di instansi.
15. Selera Risiko adalah tingkat Risiko yang bersedia diambil instansi dalam upayanya mewujudkan tujuan dan sasaran yang dikehendakinya.
16. Retensi adalah keputusan untuk menerima dan menyerap suatu Risiko.

Pasal 2.....

Pasal 2

- (1) Peraturan Bupati ini adalah sebagai acuan bagi pejabat/seluruh pegawai pada Pemerintah Daerah untuk melakukan pengelolaan Risiko pada Pemerintah Daerah.
- (2) Peraturan Bupati ini bertujuan untuk memberikan panduan dalam mengelola Risiko dalam rangka mendukung pencapaian tujuan Pemerintah Daerah.

BAB II PENGELOLAAN RISIKO

Bagian Kesatu Umum

Pasal 3

- (1) Pengelolaan Risiko Pemerintah Daerah dilakukan atas tujuan strategis Pemerintahan Daerah, tujuan strategis Perangkat Daerah, dan tujuan pada tingkatan kegiatannya.
- (2) Pengelolaan Risiko dilakukan melalui:
 - a. pengembangan budaya sadar Risiko;
 - b. pembentukan struktur pengelolaan Risiko; dan
 - c. penyelenggaraan proses pengelolaan Risiko.

Bagian Kedua Pengembangan Budaya Sadar Risiko

Pasal 4

- (1) Pengembangan budaya sadar Risiko sebagaimana dimaksud dalam Pasal 3 ayat (2) huruf a, dilakukan sesuai dengan nilai-nilai organisasi Pemerintah Daerah.
- (2) Pengembangan budaya sadar Risiko sebagaimana dimaksud pada ayat (1) dilakukan melalui:
 - a. sosialisasi pemahaman Risiko kepada setiap pegawai di seluruh tingkatan organisasi di setiap satuan kerja;
 - b. internalisasi pengelolaan Risiko dalam setiap proses pengambilan keputusan di seluruh tingkatan organisasi; dan
 - c. pembangunan/perbaikan lingkungan pengendalian yang mendukung penciptaan budaya Risiko.
- (3) Bentuk pengembangan budaya sadar Risiko sebagaimana dimaksud pada ayat (2), berupa:
 - a. pertimbangan Risiko dalam setiap pengambilan keputusan;
 - b. sosialisasi berkelanjutan pentingnya manajemen Risiko;
 - c. penghargaan.....

- c. penghargaan terhadap pengelolaan Risiko yang baik; dan
 - d. pengintegrasian Manajemen Risiko dalam proses organisasi.
- (4) Penyelenggara manajemen Risiko pada tingkat kegiatan yaitu pejabat pelaksana teknis kegiatan.

Bagian Ketiga
Pembentukan Struktur Pengelolaan Risiko

Pasal 5

- (1) Dalam melakukan pengelolaan Risiko dibentuk struktur pengelolaan Risiko, yang terdiri atas:
- a. Bupati sebagai penanggung jawab pengelolaan Risiko;
 - b. Sekretaris Daerah sebagai koordinator penyelenggaraan pengelolaan Risiko Pemerintah Daerah;
 - c. Bupati dan pimpinan Perangkat Daerah sebagai UPR;
 - d. Asisten Sekretaris Daerah sebagai unit kepatuhan; dan
 - e. Inspektur Daerah sebagai penanggung jawab pengawasan.
- (2) Bupati sebagai penanggung jawab pengelolaan Risiko sebagaimana dimaksud pada ayat (1) huruf a, berwenang menetapkan arah kebijakan pengelolaan Risiko Pemerintah Daerah.
- (3) Sekretaris Daerah sebagai koordinator penyelenggaraan pengelolaan Risiko Pemerintah Daerah sebagaimana dimaksud pada ayat (1) huruf b, berwenang mengoordinasikan pengelolaan Risiko di lingkungan Pemerintah Daerah.
- (4) Bupati dan pimpinan Perangkat Daerah sebagai UPR sebagaimana dimaksud pada ayat (1) huruf c, bertanggung jawab melakukan pengelolaan Risiko di lingkup kerjanya.
- (5) Asisten Sekretaris Daerah sebagai Unit Kepatuhan sebagaimana dimaksud pada ayat (1) huruf d, memantau pelaksanaan pengelolaan Risiko pada UPR di lingkungan Pemerintah Daerah dan Perangkat Daerah.
- (6) Inspektur Daerah sebagai penanggung jawab pengawasan sebagaimana dimaksud pada ayat (1) huruf e, berwenang memberikan keyakinan yang memadai atas penerapan pengelolaan Risiko Pemerintah Daerah.
- (7) Pembentukan Struktur Pengelolaan Risiko sebagaimana dimaksud pada ayat (1), ditetapkan dengan Keputusan Bupati.

Pasal 6

- (1) Dalam rangka mendukung pengelolaan Risiko Pemerintah Daerah, Bupati membentuk komite pengelolaan Risiko.
- (2) Komite pengelolaan Risiko sebagaimana dimaksud pada ayat (1) terdiri atas:
- a. Bupati sebagai Ketua;

b. Kepala Badan.....

- b. Kepala Badan Perencanaan, Penelitian, dan Pengembangan Daerah sebagai koordinator merangkap anggota; dan
- c. Kepala Perangkat Daerah sebagai anggota.

Pasal 7

Komite pengelolaan Risiko sebagaimana dimaksud dalam Pasal 6 memiliki tugas:

- a. melakukan pembinaan terhadap pengelolaan Risiko Pemerintah Daerah yang meliputi sosialisasi, bimbingan, supervisi, dan pelatihan pengelolaan Risiko di lingkungan Pemerintah Daerah; dan
- b. membuat laporan triwulanan dan tahunan kegiatan pembinaan pengelolaan Risiko yang disampaikan kepada Bupati melalui Sekretaris Daerah.

Bagian Keempat UPR

Pasal 8

UPR sebagai penanggung jawab pengelolaan Risiko terdiri atas:

- a. UPR tingkat Pemerintah Daerah;
- b. UPR tingkat eselon II; dan
- c. UPR tingkat eselon III dan eselon IV/Sub Koordinator.

Pasal 9

- (1) UPR tingkat Pemerintah Daerah sebagaimana dimaksud dalam Pasal 8 huruf a memiliki tugas:
 - a. menyusun strategi pengelolaan Risiko di tingkat Pemerintah Daerah;
 - b. menyusun rencana kerja pengelolaan Risiko di tingkat Pemerintah Daerah;
 - c. melakukan identifikasi dan analisis Risiko terhadap pencapaian tujuan dan sasaran strategis Pemerintah Daerah;
 - d. melakukan kegiatan penanganan dan pemantauan Risiko hasil identifikasi dan analisis Risiko; dan
 - e. menatausahakan proses pengelolaan Risiko.
- (2) UPR tingkat eselon II sebagaimana dimaksud dalam Pasal 8 huruf b memiliki tugas:
 - a. menyusun strategi pengelolaan Risiko di tingkat unit eselon II pada Perangkat Daerah masing-masing;
 - b. menyusun rencana kerja pengelolaan Risiko di tingkat unit eselon II pada Perangkat Daerah masing-masing;
 - c. melakukan identifikasi dan analisis Risiko terhadap pencapaian tujuan dan sasaran strategis Perangkat Daerah;

d. melakukan.....

- d. melakukan kegiatan penanganan dan pemantauan Risiko hasil identifikasi dan analisis Risiko; dan
 - e. menatausahakan proses pengelolaan Risiko.
- (3) UPR tingkat eselon III dan eselon IV/Sub Koordinator sebagaimana dimaksud dalam Pasal 8 huruf c memiliki tugas:
- a. melakukan identifikasi dan analisis Risiko terhadap pencapaian tujuan dan sasaran kegiatan;
 - b. melakukan kegiatan penanganan dan pemantauan Risiko hasil identifikasi dan analisis Risiko; dan
 - c. menatausahakan proses pengelolaan Risiko.

Bagian Kelima
Proses Pengelolaan Risiko

Paragraf 1
Umum

Pasal 10

- (1) Proses pengelolaan Risiko meliputi:
- a. identifikasi kelemahan lingkungan pengendalian;
 - b. penilaian Risiko;
 - c. kegiatan pengendalian;
 - d. informasi dan komunikasi; dan
 - e. pemantauan.
- (2) Proses pengelolaan Risiko sebagaimana dimaksud pada ayat (1) diterapkan dalam suatu siklus berkelanjutan.
- (3) Setiap siklus sebagaimana dimaksud pada ayat (2) mempunyai periode penerapan selama 1 (satu) tahun.
- (4) Proses pengelolaan Risiko sebagaimana dimaksud pada ayat (1) harus menjadi bagian yang terpadu dengan proses manajemen secara keseluruhan, menyatu dalam budaya organisasi, dan disesuaikan dengan proses bisnis organisasi.

Paragraf 2
Identifikasi Kelemahan Lingkungan Pengendalian

Pasal 11

- (1) Identifikasi kelemahan lingkungan pengendalian sebagaimana dimaksud dalam Pasal 10 ayat (1) huruf a diperlukan untuk menentukan rencana penguatan lingkungan pengendalian dalam mendukung penciptaan budaya Risiko dan pengelolaan Risiko.

(2) Identifikasi.....

- (2) Identifikasi kelemahan lingkungan pengendalian dilakukan pada tingkat Pemerintah Daerah dengan cara mengidentifikasi kelemahan dalam setiap sub unsur lingkungan pengendalian.

Paragraf 3
Penilaian Risiko

Pasal 12

- (1) Penilaian Risiko sebagaimana dimaksud dalam Pasal 10 ayat (1) huruf b dimaksudkan untuk mengidentifikasi Risiko yang dapat menghambat pencapaian tujuan instansi pemerintah dan merumuskan kegiatan pengendalian Risiko yang diperlukan untuk memperkecil Risiko.
- (2) Penilaian Risiko sebagaimana dimaksud pada ayat (1) dilakukan atas:
 - a. tujuan strategis Pemerintah Daerah;
 - b. tujuan strategis (entitas) Perangkat Daerah; dan
 - c. tujuan operasional (kegiatan) Perangkat Daerah.
- (3) Penilaian Risiko atas tujuan strategis Pemerintah Daerah sebagaimana dimaksud pada ayat (2) huruf a, dilaksanakan bersamaan dengan proses penyusunan rencana pembangunan jangka menengah Daerah.
- (4) Penilaian Risiko atas tujuan strategis (entitas) Perangkat Daerah sebagaimana dimaksud pada ayat (2) huruf b, dilaksanakan bersamaan dengan proses penyusunan rencana strategis Perangkat Daerah.
- (5) Penilaian Risiko atas tujuan operasional (kegiatan) Perangkat Daerah sebagaimana dimaksud pada ayat (2) huruf c, dilaksanakan bersamaan dengan proses penyusunan rencana kegiatan anggaran Perangkat Daerah.

Pasal 13

- (1) Proses penilaian Risiko meliputi:
 - a. penetapan konteks/tujuan;
 - b. Identifikasi Risiko; dan
 - c. Analisis Risiko.
- (2) Penetapan konteks/tujuan sebagaimana dimaksud pada ayat (1) huruf a bertujuan untuk menjabarkan tujuan instansi dan tujuan kegiatan sesuai dengan rencana strategis dan rencana kinerja tahunan.
- (3) Tujuan dalam pengelolaan Risiko dibagi menjadi 3 (tiga) tingkatan yaitu:
 - a. konteks strategis Pemerintah Daerah;
 - b. konteks strategis (entitas) Perangkat Daerah; dan
 - c. konteks operasional (kegiatan).

(4) Tujuan.....

- (4) Tujuan dalam konteks strategis Pemerintah Daerah sebagaimana dimaksud pada ayat (3) huruf a ditetapkan berdasarkan tujuan strategis Pemerintah Daerah sebagaimana tercantum dalam dokumen rencana pembangunan jangka menengah Daerah.
- (5) Tujuan dalam konteks strategis (entitas) Perangkat Daerah sebagaimana dimaksud pada ayat (3) huruf b ditetapkan berdasarkan tujuan strategis Perangkat Daerah sebagaimana tercantum dalam dokumen Rencana Strategis Perangkat Daerah.
- (6) Tujuan dalam konteks operasional (kegiatan) sebagaimana dimaksud pada ayat (3) huruf c ditetapkan berdasarkan tujuan kegiatan yang tercantum dalam dokumen Rencana Kegiatan Anggaran Perangkat Daerah.

Pasal 14

- (1) Penetapan kriteria penilaian Risiko bertujuan memberikan pemahaman yang sama mengenai kriteria penilaian dan analisis atas Risiko-Risiko.
- (2) Kriteria penilaian Risiko sebagaimana dimaksud pada ayat (1) meliputi:
 - a. skala dampak Risiko;
 - b. skala kemungkinan Risiko; dan
 - c. skala tingkat Risiko.

Pasal 15

- (1) Identifikasi Risiko sebagaimana dimaksud dalam Pasal 13 ayat (1) huruf b bertujuan untuk mengidentifikasi Risiko yang dapat menghambat pencapaian tujuan di lingkungan Pemerintah Daerah yang meliputi tujuan strategis Pemerintah Daerah, tujuan strategis (entitas) Perangkat Daerah, dan tujuan operasional (kegiatan) Perangkat Daerah.
- (2) Tahap pelaksanaan Identifikasi Risiko sebagaimana dimaksud pada ayat (1) meliputi kegiatan:
 - a. mengidentifikasi berbagai Risiko yang menghambat pencapaian tujuan, pemilik Risiko, sebab Risiko, sumber Risiko, dan dampak Risiko; dan
 - b. mendokumentasikan proses identifikasi Risiko dalam daftar Risiko.

Pasal 16

- (1) Analisis Risiko sebagaimana dimaksud dalam Pasal 13 ayat (1) huruf c merupakan langkah untuk menentukan nilai dari suatu sisa Risiko dengan mengukur nilai kemungkinan dan dampaknya.
- (2) Berdasarkan hasil penilaian sebagaimana dimaksud pada ayat (1) suatu Risiko dapat ditentukan tingkat Risiko sebagai informasi untuk menciptakan RTP.

(3) Tahap.....

- (3) Tahap pelaksanaan Analisis Risiko meliputi kegiatan:
- a. melakukan analisis dampak dan kemungkinan Risiko;
 - b. memvalidasi Risiko;
 - c. melakukan evaluasi pengendalian yang ada dan yang dibutuhkan; dan
 - d. menyusun RTP.

Paragraf 4
Kegiatan Pengendalian

Pasal 17

- (1) Kegiatan pengendalian sebagaimana dimaksud dalam Pasal 10 ayat (1) huruf c merupakan tahap untuk mengimplementasikan RTP.
- (2) Implementasi RTP sebagaimana dimaksud pada ayat (1) meliputi kegiatan:
 - a. pembangunan infrastruktur pengendalian yang antara lain dapat berupa kebijakan dan/atau prosedur; dan
 - b. pelaksanaan kebijakan dan prosedur pengendalian.

Paragraf 5
Informasi dan Komunikasi

Pasal 18

- (1) Informasi dan komunikasi sebagaimana dimaksud dalam Pasal 10 ayat (1) huruf d bertujuan untuk memastikan telah terdapat komunikasi internal dan eksternal yang efektif dalam setiap tahapan pengelolaan Risiko, sejak penilaian kelemahan lingkungan pengendalian, proses penilaian Risiko, dan pelaksanaan kegiatan pengendalian.
- (2) Pemerintah Daerah menggunakan berbagai bentuk dan sarana informasi dan komunikasi yang efektif dalam melakukan pengelolaan Risiko.

Paragraf 6
Pemantauan

Pasal 19

- (1) Pemantauan sebagaimana dimaksud dalam Pasal 10 ayat (1) huruf e dilaksanakan untuk memastikan bahwa pengelolaan Risiko telah dilakukan sesuai dengan ketentuan peraturan perundang-undangan.

(2) Pemantauan.....

- (2) Pemantauan sebagaimana dimaksud pada ayat (1) dilaksanakan oleh pimpinan secara berjenjang mulai dari Bupati, Kepala Perangkat Daerah (pejabat eselon II), Kepala Bagian/Kepala Bidang (pejabat eselon III), Kepala Seksi/Kepala Sub Bagian (pejabat eselon IV)/Sub Koordinator) sesuai dengan ruang lingkup dan kewenangannya.
- (3) Pelaksanaan pemantauan pengelolaan Risiko Pemerintah Daerah oleh Bupati dapat didelegasikan kepada Unit Kepatuhan.
- (4) Pemantauan dalam bentuk evaluasi terpisah dapat dilaksanakan oleh Inspektorat Daerah selaku penanggung jawab pengawasan pengelolaan Risiko meliputi audit, reuiu, pemantauan, evaluasi, dan pengawasan lainnya.

BAB III PELAPORAN

Pasal 20

- (1) Dalam rangka mendukung akuntabilitas pengelolaan Risiko, Pemerintah Daerah menyusun laporan pengelolaan Risiko.
- (2) Laporan pengelolaan Risiko sebagaimana dimaksud pada ayat (1) meliputi:
 - a. laporan pelaksanaan penilaian Risiko;
 - b. laporan berkala pengelolaan Risiko oleh UPR; dan
 - c. laporan berkala pemantauan Risiko oleh Unit Kepatuhan.
- (3) Laporan pelaksanaan penilaian Risiko sebagaimana dimaksud pada ayat (2) huruf a, disusun setelah dilakukan penilaian Risiko yang terdiri dari penilaian Risiko strategis Pemerintah Daerah, penilaian Risiko strategis (entitas) Perangkat Daerah, dan penilaian Risiko operasional Perangkat Daerah.
- (4) Laporan pelaksanaan Risiko dibuat oleh UPR disampaikan kepada Bupati, tembusan kepada Sekretaris Daerah dan Unit Kepatuhan.
- (5) Laporan pelaksanaan penilaian Risiko sebagaimana dimaksud pada ayat (2) huruf a dapat berupa dokumen penilaian Risiko/dokumen RTP.
- (6) Laporan berkala pengelolaan Risiko oleh UPR sebagaimana dimaksud pada ayat (2) huruf b, dilakukan secara triwulanan, dan tahunan disampaikan kepada Bupati, dengan tembusan kepada Sekretaris Daerah dan Unit Kepatuhan.
- (7) Laporan berkala pengelolaan Risiko oleh UPR sebagaimana dimaksud pada ayat (2) huruf b, untuk tingkat entitas Pemerintah Daerah dikoordinasikan oleh UPR Pemerintah Daerah, sedangkan untuk tingkat strategis Perangkat Daerah dan tingkat operasional Perangkat Daerah dikoordinasikan oleh UPR tingkat eselon II.
- (8) Laporan berkala pemantauan Risiko oleh Unit Kepatuhan sebagaimana dimaksud pada ayat (2) huruf c, dilakukan secara tahunan disampaikan kepada Bupati dengan tembusan kepada Sekretaris Daerah.

**BAB IV
KETENTUAN PENUTUP**

Pasal 21

Peraturan Bupati ini mulai berlaku pada tanggal diundangkan.
Agar setiap orang mengetahuinya, memerintahkan pengundangan
Peraturan Bupati ini dengan penempatannya dalam Berita Daerah
Kabupaten Boyolali.

Ditetapkan di Boyolali
pada tanggal 21 Desember 2021

BUPATI BOYOLALI,

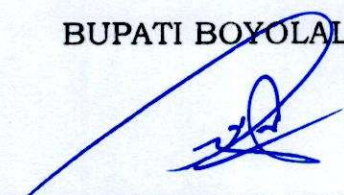
MOHAMMAD SAID HIDAYAT

Diundangkan di Boyolali
pada tanggal 21 Desember 2021

**SEKRETARIS DAERAH
KABUPATEN BOYOLALI,**

MASRURI

BERITA DAERAH KABUPATEN BOYOLALI TAHUN 2021 NOMOR 95

Salinan sesuai dengan aslinya

**KEPALA BAGIAN HUKUM
SETDA KABUPATEN BOYOLALI**

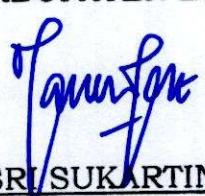
AGNES SRI SUKARTININGSIH

Pembina Tingkat I

NIP. 196711021994032009

LAMPIRAN
PERATURAN BUPATI BOYOLALI
NOMOR 95 TAHUN 2021
TENTANG
PEDOMAN PENERAPAN
MANAJEMEN RISIKO

PEDOMAN PENERAPAN MANAJEMEN RISIKO

I. PENDAHULUAN

A. Latar Belakang

1. Peraturan Pemerintah Nomor 60 Tahun 2008 tentang Sistem Pengendalian Intern Pemerintah, khususnya bagian ketiga Pasal 13 ayat (1) yaitu Pimpinan Instansi Pemerintah wajib melakukan penilaian Risiko; dan
2. Dalam rangka peningkatan kualitas penerapan Sistem Pengendalian Intern Pemerintah diperlukan Pedoman Penerapan Manajemen Risiko pada Pemerintah Kabupaten Boyolali.

B. Tujuan Penyusunan Pedoman ini dimaksudkan sebagai panduan dalam:

1. mengelola Risiko dalam rangka mendukung pencapaian tujuan Pemerintah Daerah; dan
2. mengidentifikasi, menganalisis, dan mengendalikan Risiko serta memantau aktivitas pengendalian Risiko di lingkungan Pemerintah Daerah.

II. KEBIJAKAN PENGELOLAAN RISIKO

Untuk memperkuat dan menunjang efektivitas penyelenggaraan pengendalian intern, Pemerintah Daerah wajib menyelenggarakan pengelolaan Risiko dengan mempertimbangkan aspek biaya manfaat (*cost and benefit*), kejelasan kriteria dan metodologi penilaian Risiko, struktur pengelola Risiko, perkembangan teknologi informasi, serta dilakukan secara komprehensif atas tujuan strategis Pemerintah Daerah maupun kegiatan utama Perangkat Daerah. Oleh karena itu, kebijakan pengelolaan Risiko perlu ditetapkan sebagai bentuk penegasan sistem pengelolaan Risiko yang akan diterapkan sekaligus sarana untuk membangun budaya sadar Risiko. Dalam rangka pengendalian intern yang konsisten dan berkelanjutan perlu dibuat kebijakan pengaturan penyelenggaraan pengelolaan manajemen Risiko Pemerintah Daerah yang dituangkan dalam Peraturan Bupati ini.

Adapun kebijakan pengaturan penyelenggaraan pengelolaan Risiko di lingkup Pemerintah Daerah, meliputi:

A. Penetapan konteks pengelolaan Risiko

Konteks pengelolaan Risiko pada Pemerintah Daerah dilakukan atas tujuan strategis Pemerintah Daerah, tujuan strategis (entitas) Perangkat

Daerah, dan tujuan pada tingkat kegiatan (operasional) Perangkat Daerah.

1. Pengelolaan Risiko Strategis Pemerintah Daerah

Pengelolaan Risiko strategis Pemerintah Daerah bertujuan mengendalikan Risiko-Risiko prioritas atas tujuan dan sasaran strategis Pemerintah Daerah yang tertuang dalam dokumen Rencana Pembangunan Jangka Menengah Daerah. Pengelolaan Risiko strategis tingkat Pemerintah Daerah dilakukan oleh Bupati bersama Wakil Bupati, dibantu oleh Kepala Perangkat Daerah selaku UPR Tingkat Pemerintah Daerah di bawah koordinasi Sekretaris Daerah.

2. Pengelolaan Risiko Strategis (Entitas) Perangkat Daerah

Pengelolaan Risiko strategis Perangkat Daerah bertujuan mengendalikan Risiko-Risiko prioritas atas tujuan dan sasaran strategis Perangkat Daerah yang tertuang dalam dokumen perencanaan strategis Perangkat Daerah. Pengelolaan Risiko strategis Perangkat Daerah dilakukan oleh masing-masing Pimpinan Perangkat Daerah bersama jajaran manajemennya, sebagai Unit Pemilik Risiko tingkat eselon II dan UPR tingkat eselon III dan eselon IV/Sub Koordinator.

3. Pengelolaan Risiko Operasional Perangkat Daerah

Pengelolaan Risiko operasional Perangkat Daerah bertujuan mengendalikan Risiko-Risiko prioritas atas tujuan dan sasaran operasional kegiatan utama Perangkat Daerah yang tertuang dalam dokumen perencanaan kerja tahunan Perangkat Daerah, seperti: Penetapan Kinerja Perangkat Daerah, dan Rencana Kerja Perangkat Daerah. pengelolaan Risiko strategis dan operasional tingkat Daerah dilakukan oleh masing-masing Pimpinan perangkat Daerah bersama jajaran manajemennya, dibantu sebagai UPR tingkat eselon II dan Unit Pemilik Risiko tingkat eselon III dan eselon IV/Sub Koordinator.

B. Penetapan struktur analisis Risiko

Penetapan struktur analisis Risiko bertujuan memberikan pemahaman yang sama bagi pihak-pihak yang terlibat dalam pengelolaan Risiko di lingkup Pemerintah Daerah mengenai aspek-aspek pengelolaan Risiko, yang antara lain meliputi:

1. sumber Risiko, berasal dari internal dan eksternal. Risiko yang berasal dari faktor eksternal misalnya peraturan perundang-undangan baru, perkembangan teknologi, bencana alam, dan gangguan keamanan. Risiko yang berasal dari faktor internal misalnya keterbatasan dana operasional, sumber daya manusia yang tidak kompeten, peralatan yang tidak memadai, kebijakan dan prosedur yang tidak jelas, dan suasana kerja yang tidak kondusif.
2. dampak Risiko, diidentifikasi untuk mengetahui pengaruh atau akibat yang ditimbulkan seandainya peristiwa/kejadian yang menghambat pencapaian tujuan terjadi.
3. pihak yang terkena dampak, diidentifikasi untuk mengetahui pengaruh dampak tersebut kepada pihak-pihak yang terkait dengan

pencapaian tujuan.

C. Penetapan Kriteria Penilaian Risiko

Penetapan kriteria penilaian Risiko bertujuan memberikan pemahaman yang sama bagi pihak-pihak yang terlibat dalam pengelolaan Risiko di lingkup Pemerintah Daerah mengenai kriteria penilaian dan analisis atas Risiko-Risiko yang telah diidentifikasi, sebagai dasar pengambilan keputusan mengenai tingkat Risiko yang dapat diterima maupun tingkat Risiko yang tidak dapat diterima dan memerlukan respon penanganan lebih lanjut. Kriteria penilaian Risiko terdiri dari 3 (tiga) komponen, yaitu skala Dampak Risiko, skala kemungkinan terjadinya (Probabilitas) Risiko, dan skala tingkat Risiko (Nilai Risiko).

1. Skala Dampak Risiko

Kriteria penilaian terhadap tingkat konsekuensi atau dampak Risiko diperlukan untuk menjamin konsistensi dalam analisis dampak Risiko. Sebagai contoh kategori dampak Risiko dapat diilustrasikan sebagai berikut:

Kategori Dampak	Skor	Uraian
Sangat signifikan/sangat besar	4	Pengaruh terhadap pencapaian tujuan sangat signifikan
Signifikan/besar	3	Pengaruh terhadap pencapaian tujuan tinggi/signifikan
Kurang signifikan/kecil	2	Pengaruh terhadap pencapaian tujuan rendah/kurang signifikan
Tidak signifikan/sangat kecil	1	Pengaruh terhadap pencapaian tujuan tidak signifikan

Perangkat Daerah dapat juga menggunakan skala dengan menggunakan operasionalisasi dampak yang lebih rinci sebagai berikut:

Kategori Dampak	Skor	Operasional Dampak Risiko			
		Keuangan	Keuangan	Keuangan	Hukum
Sangat Tinggi	4	Kerugian sangat besar	Kegiatan terhenti, tujuan tidak tercapai	Negatif, tersebar luas di banyak media	Pelanggaran serius, terkena sanksi
Tinggi	3	Kerugian besar	Kegiatan sangat terhambat, kurang efektif	Negatif, tersebar di beberapa media nasional /lokal	Pelanggaran serius, sanksi tertulis
Rendah	2	Kerugian cukup besar	Kegiatan terhambat, kurang efisien	Negatif, terdapat pemberitaan	Pelanggaran biasa, sanksi tertulis

Sangat Rendah	1	Kerugian kecil, kurang material	Ada hambatan kegiatan, namun tertangani	Ada pemberitaan negatif, namun tidak material	Pelanggaran biasa, sanksi teguran
---------------	---	---------------------------------	---	---	-----------------------------------

2. Skala Kemungkinan Terjadinya (Probabilitas) Risiko

Kriteria penilaian terhadap tingkat probabilitas diperlukan untuk menjamin konsistensi dalam analisis kemungkinan terjadinya Risiko. Sebagai contoh kategori probabilitas Risiko dapat diilustrasikan sebagai berikut:

Kategori Dampak	Skala	Tingkat Probabilitas Risiko	
		Kejadian Tunggal	Kejadian Berulang
Sangat Sering	4	Sangat sering, hampir pasti terjadi (probabilitas > 75%)	Dapat terjadi beberapa kali dalam 1 tahun
Sering	3	Sering terjadi (probabilitas > 50% s.d 75%)	Kemungkinan terjadi sekali dalam 1 tahun
Jarang	2	Kemungkinan terjadi, meskipun kecil (probabilitas > 20% s.d 50%)	Kemungkinan terjadi sekali dalam 5 - 10 tahun
Sangat Jarang	1	Sangat jarang terjadi (probabilitas < 20%)	Kemungkinan terjadi sekali dalam 5 - 20 tahun

3. Skala Nilai Risiko (Matrik Risiko)

Skala nilai Risiko atau matrik Risiko merupakan hasil perkalian skor dampak Risiko dan skor probabilitas Risiko, yang diperlukan untuk menetapkan atau menyusun peta Risiko prioritas sebagai dasar pengambilan keputusan mengenai tingkat Risiko yang dapat diterima maupun tingkat Risiko yang tidak dapat diterima.

Contoh tabel perhitungan Skala Nilai Risiko sebagai berikut:

No.	Program/Kegiatan	Uraian Risiko	Skor Dampak	Skor Kemungkinan	Skala Nilai Risiko
1.	-	-	3,4	2,3	7,8

Kriteria Skala Nilai Risiko

Skala Nilai Risiko	Kategori	Penerimaan Risiko	Tindakan
1 - 4	Rendah	Dapat diterima	Tidak diperlukan tindakan
4,01 - 8	Sedang	Diperlukan pengendalian yang lebih baik	disarankan diambil tindakan jika tersedia sumberdaya
8,01 - 12	Tinggi	Harus menjadi perhatian manajemen	diperlukan tindakan untuk mengelola Risiko
12,01 - 16	Sangat Tinggi	Tidak dapat diterima	diperlukan tindakan segera untuk mengelola Risiko

Untuk lebih memudahkan penentuan Risiko prioritas dan *acceptable/ unacceptable risk*, dapat pula digunakan matriks Risiko berdasarkan skala dampak dan probabilitas Risiko serta kriteria level Risiko/*risk appetite* yang telah ditentukan. Kategori nilai Risiko dan operasionalisasinya dapat diilustrasikan sebagai berikut:

Matriks Analisis Risiko		Dampak/Konsekuensi			
		Tidak signifikan	Kecil	Besar	Sangat signifikan
		1	2	3	4
Kemungkinan Terjadinya Risiko	Hampir pasti	4			
	Kemungkinan besar	3			
	Kemungkinan kecil	2			
	Sangat jarang	1			

Keterangan :	Sangat rendah	Rendah	Tinggi	Sangat tinggi
--------------	---------------	--------	--------	---------------

Penetapan area atau bidang yang menjadi Risiko prioritas yang memerlukan penanganan/respon Risiko Pemerintah Daerah dipengaruhi oleh selera Risiko atau preferensi manajemen Pemerintah Daerah. Dalam tabel di atas, kategori sangat tinggi (merah) dan tinggi (*orange*) merupakan area yang memiliki sisa Risiko yang membutuhkan penanganan dengan prioritas yang sangat tinggi. Selanjutnya, untuk kategori moderat (kuning) menjadi prioritas berikutnya, sedangkan kategori rendah (biru) dan sangat rendah (hijau) merupakan Risiko yang dapat ditoleransi dan diterima.

D. Waktu, tahapan dan pihak terkait dalam pengelolaan Risiko Waktu, tahapan, dan pihak terkait dalam pengelolaan Risiko, adalah sebagai berikut:

No	Waktu	Tahapan Manajemen Pemda	Tahapan Pengelolaan Risiko	Pelaksana	Output Tahapan Pengelola Risiko
1	Proses penyusunan RPJMD (Satu tahun sebelum RPJMD 5 tahunan berjalan sd RPJMD ditetapkan)	Proses penyusunan RPJMD	Arahan dan kebijakan penilaian risiko 5 tahunan Penyusunan Risiko Strategis Pemda	- Komite pengelolaan Risiko - Sekda selaku - UPR Pemda (Kepala Daerah dan Kepala OPD/SKPD)	- Dokumen Arahan dan kebijakan penilaian risiko 5 Tahunan - Daftar Risiko dan RTP Strategis Pemda
2	Proses penyusunan Renstra OPD (Satu tahun sebelum RPJMD 5 tahunan berjalan sd RPJMD ditetapkan)	Proses penyusunan Renstra OPD	Penyusunan Risiko Strategis (Entitas) OPD	- Komite pengelolaan risiko - Sekda selaku Koordinator - UPR Tingkat Es. 1 / 2 (Kepala OPD/SKPD dan Kabag/Kabid OPD)	Daftar Risiko dan RTP Strategis (Entitas) OPD
3	Januari – Mei Tahun 201X-1	Penyusunan RKPD dan Renja OPD	Arahan dan kebijakan penilaian risiko tahunan	Komite Pengelolaan Risiko	Dokumen Arahan dan kebijakan penilaian risiko tahunan
4	Agustus–September 201X-1	Penyusunan RKA OPD (Penetapan rencana sasaran & pagu anggaran per kegiatan)	Penyusunan Risiko Operasional OPD Pengkomunikasian Risiko dan RTP,	- Kepala OPD - Unit Pemilik Risiko - Tingkat Es 3, 4 OPD	Daftar risiko dan RTP Operasional OPD
5	Oktober Tahun 201X-1	Penyusunan RAPBD, Perda APBD	Penyusunan atau Revisi KSOP Pengkomunikasian perubahan KSOP	- Kepala OPD - Komite Pengelolaan Risiko - UPR Tingkat Pemda, Tingkat Eselon 1, 2, 3, dan 4 - Sekda selaku koordinator	- Perbaikan RTP - KSOP - Notulen pengkomunikasian - Finalisasi Daftar risiko dan RTP
6	November – Desember Tahun 201X-1	Penyusunan Rancangan DPA OPD, dan penetapan DPA OPD			
7	Januari sd Desember Tahun 201X	Pelaksanaan APBD	Penyusunan atau penyempurnaan KSOP (Tindak lanjut RTP) Pelaksanaan KSOP	- Komite Pengelolaan Risiko - UPR Tingkat Pemda, Tingkat Eselon 1, 2, 3, dan 4 - Komite Pengelolaan Risiko - Kepala OPD - Pelaksana Program dan kegiatan	KSOP Bukti pelaksanaan KSOP
	Berkala (Triwulanan)		Pelaporan dan monitoring risiko dan KSOP	- UPR Tingkat Pemda, Tingkat Eselon 1 dan 2, Tingkat Eselon 3 dan 4 - Unit Kepatuhan - Sekda selaku koordinator	- Form Monitoring Risiko - Form Monitoring TL RTP

Adapun keterkaitan antara Pengelolaan Risiko dengan Pengawasan Intern Berbasis Risiko antara lain tercermin dalam pemanfaatan dokumen penilaian Risiko yang telah disusun dan diformalkan sebagai bahan pertimbangan dalam penyusunan rencana pengawasan atau PKPT berbasis Risiko oleh Inspektorat Daerah.

Hal tersebut sesuai dengan Peraturan Pemerintah 60 Tahun 2008 Pasal 49 ayat (5) dan ayat (6) yang menyatakan bahwa Inspektorat Kabupaten/Kota melakukan pengawasan terhadap seluruh kegiatan dalam rangka penyelenggaraan tugas dan fungsi Perangkat Daerah Kabupaten/Kota yang didanai dengan Anggaran Pendapatan dan Belanja Daerah Kabupaten/Kota.

Selain itu dalam daftar uji Peraturan Pemerintah 60 Tahun 2008 mengenai identifikasi Risiko menyatakan bahwa:

1. Pimpinan Instansi Pemerintah menggunakan metodologi identifikasi Risiko yang sesuai untuk tujuan Instansi Pemerintah dan tujuan pada tingkatan kegiatan secara komprehensif.
2. Risiko yang diidentifikasi pada tingkat pegawai dan pimpinan tingkat menengah menjadi perhatian pimpinan Instansi Pemerintah yang lebih tinggi.

Hal tersebut menunjukkan bahwa:

1. penilaian Risiko perlu dilakukan sampai ke tingkat Perangkat Daerah, terutama penilaian Risiko pada tingkatan kegiatan pada pimpinan tingkat menengah;
2. Inspektorat Daerah selaku Aparat Pengawas Intern Pemerintah di Daerah perlu melakukan pembinaan dan pengawasan terhadap Perangkat Daerah.

III. PENGELOLAAN RISIKO PEMERINTAH DAERAH

A. Struktur Pengelolaan Risiko

Struktur pengelolaan Risiko Pemerintah Kabupaten Boyolali adalah sebagai berikut:

Struktur Pengelolaan Risiko Pemerintah Kabupaten Boyolali

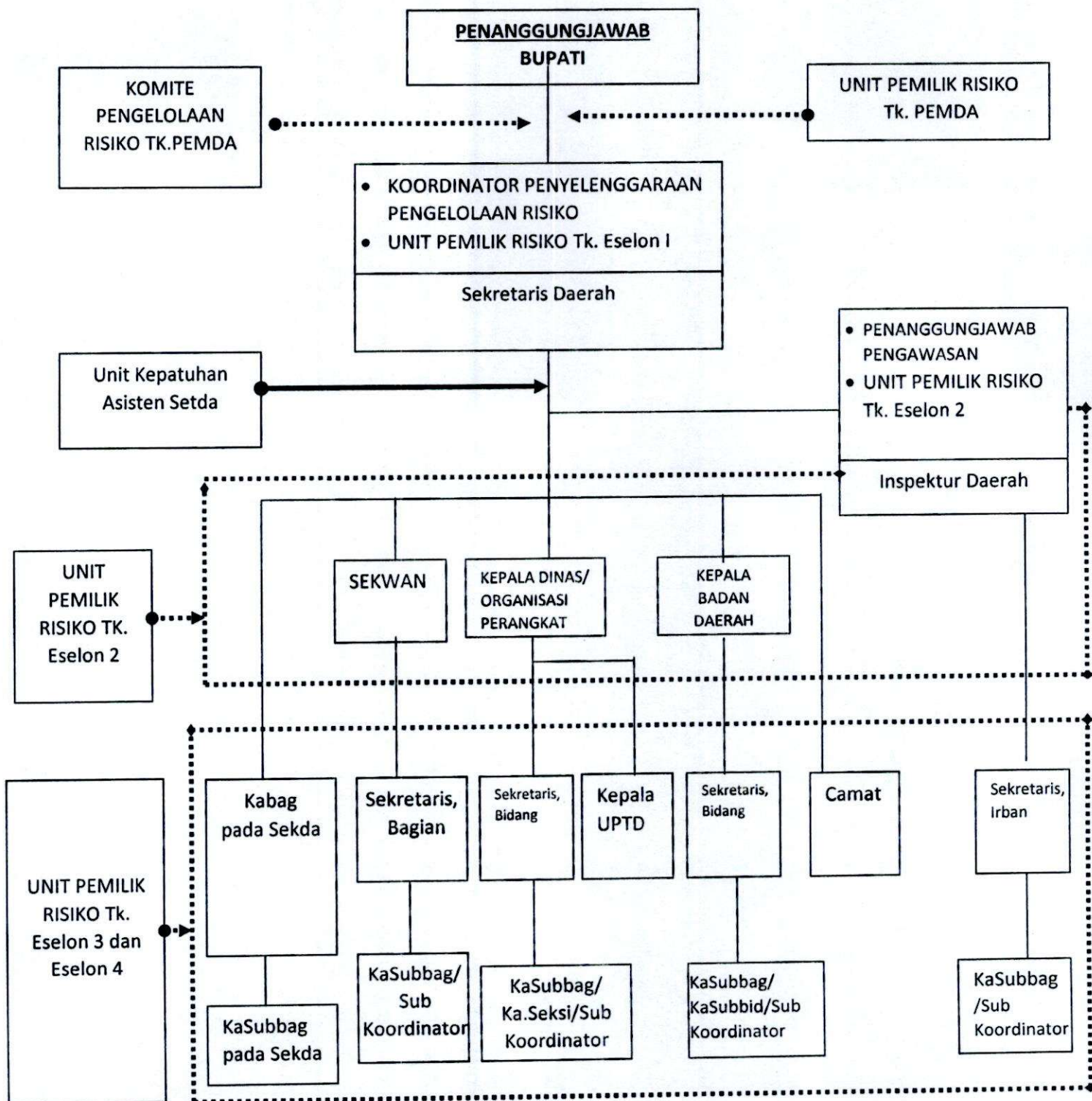

Struktur pengelolaan Risiko diuraikan sebagai berikut:

1. Penanggung jawab

Bupati sebagai penanggung jawab berwenang menetapkan arah kebijakan Pengelolaan Risiko Pemerintah Daerah.

Dalam kapasitasnya sebagai Kepala Daerah, Bupati juga bertanggung jawab terhadap keseluruhan proses penilaian Risiko pada Pemerintah Daerah. Bupati menetapkan Pedoman Penilaian Risiko Pemerintah Daerah untuk mendukung pelaksanaan pengelolaan Risiko.

2. Koordinator penyelenggaraan

Sekretaris Daerah sebagai koordinator penyelenggaraan berwenang mengoordinasikan pengelolaan Risiko di lingkungan Pemerintah Daerah. Dalam melaksanakan tanggung jawabnya, Sekretaris Daerah selaku Koordinator Penyelenggaraan, melakukan kegiatan antara lain:

- a. menyusun jadwal/agenda penilaian Risiko;
- b. membuat dan mengarsipkan dokumen-dokumen pengelolaan Risiko misalnya surat menyurat, undangan rapat, dan notulen;
- c. memfasilitasi proses penilaian Risiko; dan
- d. kegiatan koordinasi lainnya sesuai kebutuhan.

3. UPR

UPR merupakan unit organisasi yang bertanggung jawab melakukan pengelolaan Risiko di lingkup kerjanya. Adapun tanggung jawab pemilik Risiko adalah sebagai berikut:

- a. melaksanakan kegiatan penilaian Risiko (*risk assessment*) atas Risiko tingkat strategis dan/atau tingkat operasional, serta melaksanakan pengendalian yang ada di unit kerja masing-masing.
- b. melaporkan peristiwa Risiko yang terjadi dalam pelaksanaan kegiatan sehari-hari.
- c. menyelenggarakan catatan historis atas tingkat capaian kinerja dan peristiwa Risiko yang terjadi di masa lalu dalam unit kerja masing-masing, sebagai indikator peringatan dini (*early warning indicator*) dan sebagai database untuk memprediksi keterjadian Risiko di masa yang akan datang.
- d. menyusun hasil penilaian Risiko (*risk assessment*) untuk dilaporkan kepada Unit Kepatuhan.
- e. memberikan masukan kepada Komite Pengelolaan Risiko tentang pelaksanaan pengendalian Risiko.
- f. melakukan monitoring dan pengendalian terhadap pelaksanaan pengendalian.

UPR dibagi berdasarkan tingkat organisasi yaitu sebagai berikut:

a. UPR tingkat Pemerintah Daerah.

Struktur UPR tingkat Pemerintah Daerah, terdiri dari:

Ketua : Kepala Bagian/ Bidang yang menangani perencanaan pada Perangkat Daerah

Koordinator Teknis merangkap anggota : Kepala Badan Perencanaan, Penelitian dan Pengembangan Daerah Kabupaten Boyolali, atau unit lain yang menangani perencanaan

Anggota : seluruh Kepala Perangkat Daerah (Sekretaris Daerah, Sekretaris DPRD, Inspektur, Kepala Dinas, Kepala Badan, Kepala UPTD Pemerintah Daerah dan Direktur RSUD, dan sebagainya)

b. UPR tingkat unit Eselon II

Struktur UPR tingkat unit Eselon II, terdiri dari:

Ketua : Sekretaris Daerah, Kepala Perangkat Daerah, selaku pemilik Risiko tingkat Perangkat Daerah.

Koordinator Teknis merangkap anggota : Sekretaris Perangkat Daerah/Kepala Bagian/Bidang yang menangani perencanaan pada Perangkat Daerah.

Anggota : Seluruh Kepala Bagian/Bidang/Irban pada Perangkat Daerah yang bersangkutan.

c. UPR tingkat unit Eselon III dan Eselon IV/Sub Koordinator

Struktur UPR tingkat unit Eselon III dan Eselon IV/Sub Koordinator, terdiri dari:

Ketua : Kepala Bagian/Bidang, selaku pemilik Risiko tingkat kegiatan.

Koordinator Teknis merangkap anggota : Kepala Sub Bagian/Sub Bidang/Seksi/Sub Koordinator yang ditunjuk untuk menangani perencanaan kegiatan pada Perangkat Daerah.

Anggota : Seluruh Kepala Sub Bagian/Sub Bidang/Sub Koordinator/Seksi pada Bagian/Bidang yang bersangkutan.

4. Komite pengelolaan Risiko

Dalam rangka mendukung pengelolaan Risiko tingkat Pemerintah Daerah, Bupati dapat membentuk Komite Pengelolaan Risiko, dengan tugas sebagai berikut:

- a. merumuskan kebijakan, arahan serta menetapkan hal-hal terkait keputusan strategis yang menyimpang dari prosedur normal;
- b. melakukan pembinaan terhadap pengelolaan Risiko Pemerintah Daerah yang meliputi sosialisasi, bimbingan, supervisi, dan pelatihan pengelolaan Risiko di lingkungan Pemerintah Daerah;
- c. membuat laporan triwulanan dan tahunan kegiatan pembinaan pengelolaan Risiko yang disampaikan kepada Bupati cq Sekretaris Daerah.

Komite pengelolaan Risiko terdiri atas:

- a. Bupati sebagai Ketua;
- b. Kepala Badan Perencanaan, Penelitian, dan Pengembangan

Daerah Kabupaten Boyolali sebagai koordinator merangkap anggota;

c. Kepala Perangkat Daerah sebagai anggota

Dalam melaksanakan tugasnya, Komite Pengelolaan Risiko dapat membentuk tim teknis melalui Keputusan Bupati.

5. Unit Kepatuhan

Unit Kepatuhan bertanggung jawab memantau pelaksanaan pengelolaan Risiko yang telah ditetapkan oleh Pemerintah Daerah. Asisten Sekretaris Daerah dapat bertindak sebagai Unit Kepatuhan pada Perangkat Daerah.

Masing-masing asisten akan melakukan pemantauan terhadap Perangkat Daerah yang berada dibawah koordinasinya sesuai dengan Peraturan Bupati tentang Kedudukan, Susunan Organisasi, Tugas dan Fungsi, serta Tata Kerja Sekretariat Daerah.

Dalam melaksanakan tanggung jawabnya, Unit Kepatuhan, melakukan kegiatan antara lain:

- a. memantau penilaian Risiko dan RTP;
- b. memantau pelaksanaan RTP;
- c. memantau tindak lanjut hasil reviu atau audit pengelolaan Risiko;
- d. membuat laporan triwulanan dan tahunan kegiatan pemantauan pengelolaan Risiko yang disampaikan kepada Bupati cq Sekretaris Daerah.

Dalam melaksanakan tugasnya, Unit Kepatuhan dapat membentuk tim teknis dengan Keputusan Bupati.

6. Penanggung jawab pengawasan

Inspektorat Daerah sebagai penanggung jawab pengawasan, bertanggung jawab memberikan pengawasan dan konsultasi terkait penerapan pengelolaan Risiko. Dalam melaksanakan tanggung jawabnya, Inspektorat Daerah melakukan kegiatan antara lain:

- a. memberikan layanan konsultasi penerapan pengelolaan Risiko pada Pemerintah Daerah;
- b. memberikan peringatan dini dan meningkatkan efektivitas pengelolaan Risiko dalam penyelenggaraan tugas dan fungsi Instansi Pemerintah; dan
- c. melaksanakan kegiatan reviu dan evaluasi terhadap rancang bangun serta implementasi pengelolaan Risiko secara keseluruhan.

Efektivitas struktur pengelolaan Risiko dipengaruhi antara lain oleh komitmen pimpinan, budaya sadar Risiko, dan kejelasan struktur pengelolaan Risiko.

B. Proses Pengelolaan Risiko

Pengelolaan Risiko dilakukan oleh seluruh jajaran manajemen dan segenap pegawai di Lingkungan Pemerintah Daerah dengan tahapan sebagai berikut:



Tahapan proses pengelolaan Risiko Pemerintah Daerah, terinci sebagai berikut:

1. Identifikasi kelemahan lingkungan pengendalian

Ikhtisar identifikasi kelemahan lingkungan pengendalian intern dapat disajikan sebagai berikut:

Tujuan	: Mengidentifikasi kelemahan-kelemahan dalam setiap sub unsur lingkungan pengendalian intern
Keluaran	: Simpulan kondisi lingkungan pengendalian intern dan kelemahan dalam sub unsur lingkungan pengendalian intern yang memerlukan perbaikan
Pelaksana/Pihak Terkait	: Tingkat Pemda: - Sekda selaku Koordinator - Unit Pemilik Risiko Pemerintah Daerah (Kepala Daerah dan Kepala OPD/ Eselon I dan II) - Fasilitator
Waktu	- Penyusunan RPJMD - Direviu/ dimutakhirkan setiap tahun pada saat penyusunan KUA/PPAS
Sumber data utama	- Reviu dokumen, analisis informasi dari media massa, wawancara dll - Survei persepsi atas lingkungan pengendalian intern dengan metode CEE

Identifikasi kelemahan lingkungan pengendalian dilakukan dengan melakukan penilaian atas kondisi lingkungan pengendalian pelaksanaan urusan wajib/pilihan pada Pemerintah Daerah sesuai dengan Peraturan Pemerintah Nomor 60 Tahun 2008 tentang Sistem Pengendalian Intern Pemerintah. Identifikasi kelemahan lingkungan pengendalian dalam urusan wajib/pilihan dilakukan dengan langkah-langkah sebagai berikut:

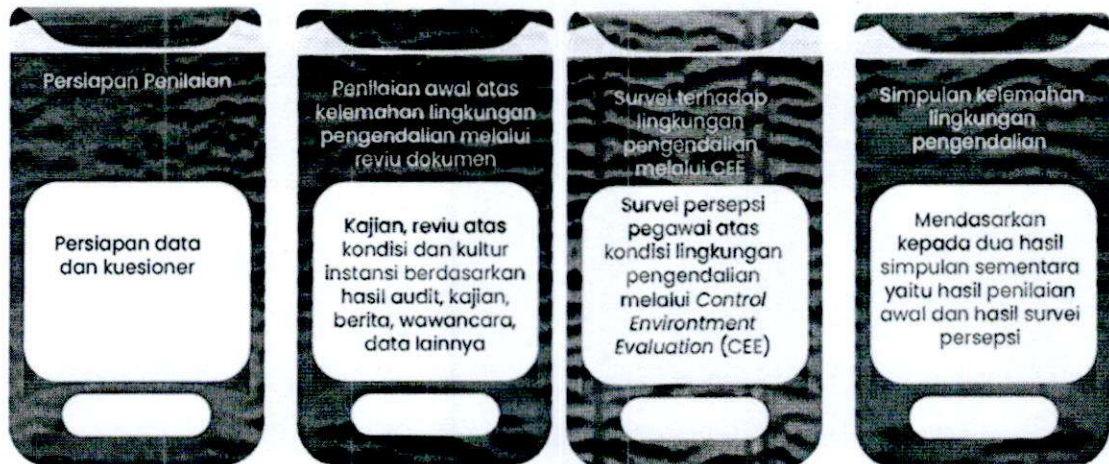

a. Persiapan penilaian kelemahan lingkungan pengendalian

1) Persiapan data

Data yang digunakan untuk menilai lingkungan pengendalian urusan wajib/pilihan Pemerintah Daerah dapat berupa:

- a) Laporan hasil audit pada Pemerintah Daerah yang bersangkutan misalnya audit operasional, audit kinerja, dan audit lainnya atas urusan wajib/pilihan terkait;
- b) Hasil reviu/evaluasi atas penyelenggaraan urusan wajib/pilihan oleh Inspektorat Daerah;
- c) Hasil kajian tentang lingkungan pengendalian urusan wajib/pilihan Pemerintah Daerah; dan
- d) Berita terkait pelaksanaan urusan wajib/pilihan Pemerintah Daerah dari berbagai sumber misalnya media massa, internet, hasil penelitian, dan sumber-sumber lain yang relevan.

2) Penyusunan lembar kuesioner survei lingkungan pengendalian dan Kertas Kerja Tabulasi Kuesioner (ilustrasi sebagaimana form 1).

Ilustrasi lembar kuisoner dapat disajikan sebagai berikut:

KUESIONER CONTROL ENVIRONMENT EVALUATION (CEE)

A. PENGANTAR

Bapak/ibu yang terhormat, terima kasih sudah bersedia mengisi kuesioner ini. Kuesioner ini bertujuan untuk keperluan internal dan dimaksudkan untuk melihat kondisi lingkungan pengendalian di unit instansi Bapak/Ibu. Mengingat pentingnya data dari kuesioner ini, diharapkan Bapak/Ibu mengisinya dengan benar dan jujur sesuai dengan kondisi saat ini. Kami menjamin kerahasiaan identitas Bapak/Ibu dan rekapitulasi kuesioner tidak akan mencantumkan data diri Bapak/Ibu sekalian.

B. IDENTITAS RESPONDEN

Berilah tanda silang untuk posisi anda saat ini?

1. Pejabat Struktural
2. Pejabat Fungsional Tertentu
3. Pejabat Fungsional Umum/Staf

C. PETUNJUK PENGISIAN

1. Isilah dengan memberikan *tickmark* (√) pada salah satu kotak pilihan jawaban.
2. Bapak/Ibu dapat menambahkan narasi lain terkait kondisi lingkungan pengendalian pada bagian akhir kuesioner ini.
3. Apabila terdapat pernyataan yang dirasa kurang jelas, silahkan ditanyakan kepada fasilitator.

KUESIONER EVALUASI LINGKUNGAN PENGENDALIAN

NO.	PERTANYAAN/KUESIONER	PILIHAN JAWABAN
I.	PENEGAKAN INTEGRITAS DAN NILAI ETIKA	
A.	Pengembangan Integritas dan Nilai Etika	
1	Pimpinan memberikan keteladanan dalam hal integritas dan etika pada tingkah laku sehari-hari.	1. <input type="checkbox"/> Tidak Pernah 2. <input type="checkbox"/> Jarang 3. <input type="checkbox"/> Sering 4. <input type="checkbox"/> Selalu

Dalam lembar kuisisioner CEE tersebut terdapat 81 pertanyaan yang harus dijawab oleh responden. Responden diharap mewakili dari berbagai bidang dan saat menjawab diharapkan sesuai kondisi sebenar-benarnya pemahaman responden atas pertanyaan tersebut, sehingga hasil rekapitulasi menunjukkan kondisi organisasi sebenarnya untuk dilakukan perbaikan.

Form 1
 Ilustrasi Kertas Kerja Tabulasi Kuesioner
 REKAPITULASI HASIL KUESIONER PENILAIAN LINGKUNGAN
 PENGENDALIAN INTERN
 CONTROL ENVIRONMENT EVALUATION (CEE)

NO.	PERTANYAAN /KUESIONER	JAWABAN RESPONDEN (R)							SIMPULAN KUOSIONER CEE
		R1	R2	R3	R4	R5	R6	Modus	
a	b	c							d
A.	PENEGAKAN INTEGRITAS DAN NILAI ETIKA								MEMADAI
1	Pegawai mendapatkan pesan integritas dan nilai etika secara rutin dari pimpinan instansi (Misalnya keteladanan, pesan moral dll)	2	4	3	3	3	2	3	Memadai
2	Pemerintah Daerah telah memiliki aturan perilaku (misalnya kode etik, pakta integritas, dan aturan perilaku pegawai) yang telah dikomunikasikan kepada seluruh pegawai	3	3	3	3	3	3	3	Memadai
3	Telah terdapat fungsi khusus di dalam instansi yang melayani pengaduan masyarakat atas pelanggaran aturan perilaku/kode etik	2	4	3	3	3	3	3	Memadai
4	Pelanggaran aturan perilaku/kode etik telah ditindaklanjuti	3	4	2	3	3	2	3	Memadai
B.	KOMITMEN TERHADAP KOMPETENSI								MEMADAI
1	Standar kompetensi setiap pegawai/posisi jabatan telah ditentukan	3	4	2	3	2	3	3	Memadai
2	Pegawai yang kompeten	2	4	3	3	3	3	3	Memadai

NO.	PERTANYAAN /KUESIONER	JAWABAN RESPONDEN (R)							SIMPULAN KUOSIONER CEE
		R1	R2	R3	R4	R5	R6	Modus	
a	b	c							d
	telah secara tepat mengisi posisi/jabatan								
3	Pemerintah Daerah telah memiliki dan menerapkan strategi peningkatan kompetensi pegawai	2	3	2	3	3	3	3	Memadai
4	Terdapat pelatihan terkait pengelolaan Risiko, baik pelatihan khusus maupun pelatihan terintegrasi secara berkala.	3	3	3	3	2	3	3	Memadai
C	KEPEMIMPINAN YANG KONDUSIF							KURANG MEMADAI	
1	Pimpinan telah menetapkan kebijakan pengelolaan Risiko yang memberikan kejelasan arah pengelolaan Risiko	2	3	2	2	2	3	2	Kurang Memadai
2	Pimpinan menerapkan pengelolaan Risiko dan pengendalian dalam pelaksanaan tugas dan pengambilan	3	3	3	4	3	3	3	Memadai
3	Pimpinan membangun komunikasi yang baik dengan anggota organisasi untuk berani mengungkapkan Risiko dan secara terbuka menerima/menggali pelaporan Risiko/masalah	2	3	3	3	3	2	3	Memadai
4	Gaya pimpinan dapat mendorong pegawai untuk meningkatkan kinerja	3	4	3	3	3	3	3	Memadai
5	Pimpinan menetapkan sasaran strategis yang selaras dengan visi dan misi Pemerintah Daerah	3	3	3	4	3	3	3	Memadai
6	Rencana/sasaran strategis Pemerintah Daerah telah dijabarkan ke dalam sasaran Perangkat Daerah dan tingkat operasional	3	3	3	4	3	3	3	Memadai

NO.	PERTANYAAN /KUESIONER	JAWABAN RESPONDEN (R)							SIMPULAN KUOSIONER CEE
		R1	R2	R3	R4	R5	R6	Modus	
a	b	c							d
	Perangkat Daerah								
7	Rencana strategis dan rencana kerja Pemerintah Daerah telah menyajikan informasi mengenai Risiko	2	2	3	3	2	3	2	Kurang Memadai
8	Adanya transparansi dan ketepatan waktu pelaporan pelaksanaan peran dan tanggung jawab masing-masing dalam pengelolaan Risiko	3	4	3	3	4	3	3	Memadai
D	PENDELEGASIAN WEWENANG DAN TANGGUNG JAWAB YANG TEPAT								MEMADAI
1	Kriteria pendelegasian wewenang telah ditentukan dengan tepat	3	4	3	4	3	2	3	Memadai
2	Pendelegasian wewenang dan tanggung jawab dilaksanakan secara tepat	3	4	3	4	3	3	3	Memadai
3	Kewenangan direviu secara periodik	2	3	3	3	3	2	3	Memadai
E	PENYUSUNAN DAN PENERAPAN KEBIJAKAN YANG SEHAT TENTANG PEMBINAAN SUMBER DAYA MANUSIA								KURANG MEMADAI
1	Pemerintah Daerah telah memiliki Kebijakan dan prosedur pengelolaan Sumber Daya Manusia yang lengkap (sejak rekrutmen sampai dengan pemberhentian pegawai)	2	3	2	3	3	3	3	Memadai
2	Rekrutmen, retensi, mutasi, maupun promosi pemilihan Sumber Daya Manusia telah dilakukan dengan baik	2	3	2	3	3	2	3	Memadai

NO.	PERTANYAAN /KUESIONER	JAWABAN RESPONDEN (R)							SIMPULAN KUOSIONER CEE
		R1	R2	R3	R4	R5	R6	Modus	
a	b	c							d
3	Insentif pegawai telah sesuai dengan tanggung jawab dan kinerja	3	4	3	1	4	3	3	Memadai
4	Pemerintah Daerah telah menginternalisasi budaya sadar Risiko	2	3	2	2	3	2	2	Kurang Memadai
5	Adanya pemberian <i>reward</i> dan/atau <i>punishment</i> atas pengelolaan Risiko (Misalnya mempertimbangkan pertanggungjawaban pengelolaan Risiko dalam penilaian kinerja)	2	3	2	2	4	3	2	Kurang Memadai
6	Terdapat evaluasi kinerja pegawai, dan telah dipertimbangkan dalam perhitungan penghasilan	2	3	2	2	3	3	2	Kurang Memadai
7	Instansi telah mengalokasikan anggaran yang memadai untuk pengembangan SDM	2	3	2	1	3	2	2	Kurang Memadai
F	PERWUJUDAN PERAN APARAT PENGAWASAN INTERN PEMERINTAH YANG EFEKTIF								MEMADAI
1	Inspektorat Daerah melakukan reviu atas efisiensi/efektivitas pelaksanaan setiap urusan/program secara periodik	3	3	3	4	3	3	3	Memadai
2	Inspektorat Daerah melakukan reviu atas kepatuhan hukum dan aturan lainnya	3	3	3	3	3	3	3	Memadai
3	Inspektorat Daerah memberikan layanan fasilitasi penerapan pengelolaan Risiko dan	2	2	3	3	3	3	3	Memadai

NO.	PERTANYAAN /KUESIONER	JAWABAN RESPONDEN (R)							SIMPULAN KUOSIONER CEE
		R1	R2	R3	R4	R5	R6	Modus	
a	b	c							d
	penyelenggaraan SPIP								
4	APIP telah melaksanakan pengawasan berbasis Risiko.	3	3	3	3	3	3	3	Memadai
5	Temuan dan saran/rekomendasi pengawasan APIP telah ditindaklanjuti	3	3	3	3	3	3	3	Memadai
G	HUBUNGAN KERJA YANG BAIK DENGAN INSTANSI PEMERINTAH TERKAIT								MEMADAI
1	Hubungan kerja yang baik dengan instansi/organisasi lain yang memiliki keterkaitan operasional telah terbangun	3	3	3	3	3	3	3	Memadai
2	Hubungan kerja yang baik dengan instansi yang terkait atas fungsi pengawasan/pemeriksaan (Inspektorat Daerah, BPKP, dan BPK) telah terbangun	3	3	3	4	3	3	3	Memadai

Keterangan:

Kolom c diisi dengan jawaban responden

Keterangan jawaban:

- 1 : Tidak Setuju/belum ada/belum dibangun
- 2 : Kurang Setuju/telah dibangun/diterapkan, akan tetapi belum konsisten
- 3 : Setuju/Sudah dibangun atau diterapkan dengan baik, tapi masih bisa ditingkatkan
- 4 : Sangat Setuju/Sudah dibangun atau diterapkan dengan baik dan dapat ditularkan ke organisasi lain

Kolom d diisi dengan simpulan hasil penilaian lingkungan pengendalian tiap pertanyaan dan kesimpulan tiap sub unsur lingkungan pengendalian

Misal:

kesimpulan tiap pertanyaan:

"Memadai", apabila modus jawaban responden adalah 3 atau 4 dan "Kurang Memadai" apabila modus jawaban responden

adalah 1 atau 2 kesimpulan sub unsur lingkungan pengendalian:

"Memadai", apabila seluruh simpulan tiap pertanyaan pada sub unsur tersebut telah "memadai, dan "kurang memadai" apabila terdapat simpulan pertanyaan pada sub unsur tersebut yang "Kurang Memadai"

- b. Penilaian awal atas kerentanan lingkungan pengendalian melalui reviu dokumen.

Penilaian kelemahan lingkungan pengendalian Pemerintah Daerah dimaksudkan untuk mendapatkan gambaran permasalahan permasalahan dalam lingkungan pengendalian. Penilaian kelemahan dilakukan dengan menggunakan data yang dikumpulkan pada langkah persiapan penilaian, sebagai contoh data yang digunakan untuk menilai kelemahan kondisi lingkungan pengendalian intern pada Pemerintah Daerah secara umum yaitu:

- 1) Hasil Audit Kinerja Inspektorat Daerah dan LHP BPK;
- 2) Berita pada media massa.

Dari data di atas, selanjutnya, disimpulkan kondisi kelemahan lingkungan pengendalian intern di Pemerintah Daerah. Ilustrasi dapat disajikan sebagai berikut:

Nama Pemerintah Daerah : Kabupaten Boyolali			
Tahun Penilaian 2021			
Urusan Pemerintahan : Urusan Wajib Pelayanan Dasar			
Bidang Kesehatan			
No.	Sumber data	Uraian Kelemahan	Klasifikasi
a	b	c	d
1	Media massa	-Banyak terjadi pencopotan/mutasi pejabat daerah karena tersangkut kasus hukum -Pegawai belum ditempatkan sesuai dengan kompetensi dan pengalaman	-Penegakan integritas dan nilai etika -Komitmen terhadap kompetensi
2	LHP BPK No. Xxx tanggal xxx tentang Hasil Pemeriksaan BPK atas Efektivitas Pengelolaan	-Pemerintah Daerah belum memiliki strategi dalam pemenuhan dan pendistribusian SDM kesehatan di Puskesmas	Penyusunan dan penerapan kebijakan yang sehat tentang pembinaan SDM

No.	Sumber data	Uraian Kelemahan	Klasifikasi
a	b	c	d
	Sumber Daya Kesehatan JKN	-Kualifikasi dan kompetensi Dokter serta tenaga kesehatan di RSUD belum memenuhi kebutuhan.	Komitmen terhadap kompetensi
		-Pemenuhan tenaga kesehatan di RSUD belum memperhatikan tingkat kebutuhan dalam pemberian pelayanan kesehatan	Penyusunan dan penerapan kebijakan yang sehat tentang pembinaan SDM
3	SK Inspektur No. Xxx tanggal xxx tentang PKPT Inspektorat Daerah	Inspektorat Daerah belum melakukan audit kinerja atas penyelenggaraan urusan kesehatan dalam tingkat strategis	Peran APIP yang efektif
4	LHP BPK No. Xxx tanggal xxx tentang Hasil Pemeriksaan atas Kinerja Penyelenggaraan JKN	- Pelayanan pasien BPJS belum optimal dan terdapat regulasi Dinas Kesehatan tidak berjalan sebagaimana mestinya yaitu ketentuan mengenai praktek Dokter	Kepemimpinan yang kondusif

Klasifikasi permasalahan menggunakan sub unsur Lingkungan Pengendalian dalam Peraturan Pemerintah Nomor 60 Tahun 2008 tentang Sistem Pengendalian Intern Pemerintah.

- c. Survei terhadap lingkungan pengendalian melalui *Control Environment Evaluation* (CEE).
 Survei ini dilakukan dalam rangka mendapatkan data persepsi pegawai terhadap gambaran atas kondisi lingkungan pengendalian urusan Wajib/Pilihan Pemerintah Daerah. Survei tersebut dapat menggunakan metode *Control Environment Evaluation* (CEE), yaitu suatu penilaian mandiri atas pengendalian/*Control Self*

Assessment (CSA) yang diaplikasikan pada lingkungan pengendalian.

Jika dari hasil survei terdapat informasi yang perlu diperdalam atau diklarifikasi maka dapat dilakukan klarifikasi kepada beberapa responden terpilih yang memahami urusan wajib/pilihan yang dilakukan penilaian.

Contoh simpulan kondisi lingkungan pengendalian intern Pemerintah Daerah menurut metode CEE yang diterapkan oleh peserta FGD yaitu **memadai** atau **kurang memadai**.

Sebagai contoh, berdasarkan hasil survei pada urusan wajib pelayanan dasar bidang kesehatan ditemukan kelemahan lingkungan pengendalian pada sub unsur penyusunan dan penerapan kebijakan yang sehat tentang Pembinaan SDM yaitu rekrutmen, retensi, maupun prosedur pemilihan SDM belum dilakukan dengan baik.

- d. Simpulan kelemahan lingkungan pengendalian urusan wajib/pilihan.

Berdasarkan hasil penilaian awal dan hasil survei persepsi, selanjutnya disimpulkan kondisi lingkungan pengendalian pada Pemerintah Daerah dengan menggunakan Kertas Kerja. Ilustrasi dapat disajikan sebagai Form 2.

Pemerintah Daerah dapat melakukan wawancara/konfirmasi apabila diperlukan, untuk mengklarifikasi informasi yang kurang jelas/memerlukan pendalaman dalam rangka penarikan kesimpulan.

Sebagai contoh, simpulan hasil penilaian lingkungan pengendalian adalah sebagai berikut:

- 1) Penegakan integritas dan nilai etika
Banyak terjadi pencopotan/mutasi pejabat Daerah karena tersangkut kasus hukum.
- 2) Komitmen terhadap kompetensi
 - a) Pegawai belum ditempatkan sesuai dengan kompetensi dan pengalaman.
 - b) Kualifikasi dan kompetensi Dokter serta tenaga kesehatan di RSUD belum memenuhi kebutuhan akan pemberian pelayanan kesehatan di Era JKN.
- 3) Kepemimpinan yang kondusif
 - a) Pimpinan belum menetapkan kebijakan pengelolaan Risiko yang memberikan kejelasan arah pengelolaan Risiko.
 - b) Rencana strategis dan rencana kerja Pemerintah Daerah belum menyajikan informasi mengenai Risiko.
 - c) Pelayanan pasien BPJS belum optimal dan terdapat regulasi Dinas Kesehatan tidak berjalan sebagaimana mestinya yaitu ketentuan mengenai praktek Dokter.
- 4) Penyusunan dan penerapan kebijakan yang sehat tentang pembinaan SDM
 - a) Pemerintah Daerah belum menginternalisasi budaya sadar

Risiko.

- b) Belum terdapat pemberian *reward* dan/atau *punishment* atas pengelolaan Risiko.
- c) Evaluasi kinerja pegawai belum dipertimbangkan dalam perhitungan penghasilan.
- d) Anggaran pengembangan SDM belum memadai.
- e) Pemerintah Daerah belum memiliki strategi dalam pemenuhan dan pendistribusian SDM kesehatan di Puskesmas.
- f) Pemenuhan tenaga kesehatan di RSUD belum memperhatikan tingkat kebutuhan dalam pemberian pelayanan kesehatan.

5) Perwujudan peran APIP yang efektif

Inspektorat Daerah belum melakukan audit kinerja yang dihubungkan dengan tujuan strategis Pemerintah Daerah yang melibatkan beberapa Perangkat Daerah terkait. Audit kinerja yang dilakukan masih sebatas audit kinerja pada Dinas Kesehatan.

Mengingat pentingnya kondisi lingkungan pengendalian yang baik, sedapat mungkin Bupati/Kepala Perangkat Daerah diikutkan dalam pembahasan kondisi lingkungan pengendalian. Simpulan akhir atas kondisi lingkungan pengendalian Pemerintah Daerah akan menjadi dasar bagi penyusunan rencana tindak perbaikan lingkungan pengendalian.

Proses identifikasi kelemahan lingkungan pengendalian dapat mengacu pada Peraturan Kepala Badan Pengawasan Keuangan dan Pembangunan No. 25 Tahun 2013 tentang Petunjuk Pelaksanaan *Control Environment Evaluation* (CEE).

Form 2

Simpulan Survei Persepsi atas Lingkungan Pengendalian Intern Pemerintah Daerah

Nama Pemerintah Daerah : Kabupaten Boyolali							
Tahun Penilaian 2021							
No	Sub unsur	Hasil Reviu Dokumen		Hasil Survei Persepsi		Simpulan	Penjelasan
		Hasil	Uraian	Hasil	Uraian		
a	b	c	d	e	f	g	h
1	Penegakan integritas dan nilai etika	Kurang Memadai	Banyak terjadi pencopotan/mutasi pejabat Daerah karena tersangkut kasus hukum	Memadai		Kurang Memadai	Banyak terjadi pencopotan/mutasi pejabat Daerah karena tersangkut kasus hukum
2	Komitmen terhadap kompetensi	Kurang Memadai	Pegawai belum ditempatkan sesuai dengan kompetensi dan pengalaman kualifikasi dan kompetensi Dokter serta tenaga kesehatan di RSUD belum memenuhi kebutuhan akan pemberian pelayanan kesehatan di Era Jaminan Kesehatan Nasional	Memadai		Kurang Memadai	Pegawai belum ditempatkan sesuai dengan kompetensi dan pengalaman kualifikasi dan kompetensi Dokter serta tenaga kesehatan di RSUD belum memenuhi kebutuhan akan pemberian pelayanan kesehatan di Era Jaminan Kesehatan Nasional

3	Kepemimpinan yang kondusif	Kurang Memadai	Pelayanan pasien BPJS belum optimal dan terdapat regulasi Dinas Kesehatan tidak berjalan sebagaimana mestinya yaitu ketentuan Puskesmas belum sepenuhnya menyediakan seluruh kebutuhan farmasi untuk mendukung pelayanan kesehatan secara memadai	Kurang Memadai	- Pimpinan belum menetapkan kebijakan pengelolaan Risiko yang memberikan kejelasan arah pengelolaan Risiko - Rencana strategis dan rencana kerja Pemerintah Daerah belum menyajikan informasi mengenai Risiko	Kurang Memadai	- Pimpinan belum menetapkan kebijakan pengelolaan Risiko yang memberikan kejelasan arah pengelolaan Risiko - Rencana strategis dan rencana kerja Pemerintah Daerah belum menyajikan informasi mengenai Risiko Pelayanan pasien BPJS belum optimal dan terdapat regulasi Dinas Kesehatan tidak berjalan sebagaimana mestinya yaitu ketentuan mengenai praktek Dokter
4	Struktur organisasi sesuai kebutuhan	-	-	Memadai	-	Memadai	-
5	Pendelegasian wewenang dan tanggung	-	-	Memadai	-	Memadai	-

	jawab yang tepat						
6	Penyusunan dan Penerapan Kebijakan yang Sehat tentang Pembinaan SDM	Kurang Memadai	Pemerintah Daerah belum memiliki strategi dalam pemenuhan dan pendistribusian SDM kesehatan di Puskesmas Pemenuhan tenaga kesehatan di RSUD belum memperhatikan tingkat kebutuhan dalam pemberian pelayanan kesehatan	Kurang Memadai	<ul style="list-style-type: none"> - Pemerintah Daerah belum menginternalisasi budaya sadar Risiko - Belum terdapat pemberian <i>reward</i> dan/atau <i>punishment</i> atas pengelolaan Risiko (Misalnya mempertimbangkan pertanggungjawaban pengelolaan Risiko dalam penilaian kinerja) - Evaluasi kinerja pegawai belum dipertimbangkan dalam perhitungan penghasilan - Anggaran pengembangan Sumber Daya Manusia belum memadai 	Kurang Memadai	<ul style="list-style-type: none"> - Pemerintah Daerah belum menginternalisasi budaya sadar Risiko - Belum terdapat pemberian <i>reward</i> dan/atau <i>punishment</i> atas pengelolaan Risiko (Misalnya mempertimbangkan pertanggungjawaban pengelolaan Risiko dalam penilaian kinerja) - Evaluasi kinerja pegawai belum dipertimbangkan dalam perhitungan penghasilan - Anggaran pengembangan Sumber Daya Manusia belum memadai Pemerintah Daerah belum memiliki strategi

							dalam pemenuhan dan pendistribusian Sumber Daya Manusia kesehatan di Puskesmas - Pemenuhan tenaga kesehatan di RSUD belum memperhatikan tingkat kebutuhan dalam pemberian pelayanan kesehatan
7	Perwujudan peran APIP yang efektif	Kurang Memadai	Inspektorat Daerah belum melakukan audit kinerja atas penyelenggaraan urusan kesehatan dalam tingkat strategis	Memadai		Kurang Memadai	Inspektorat Daerah belum melakukan audit kinerja atas penyelenggaraan urusan kesehatan dalam tingkat strategis
8	Hubungan Kerja yang Baik dengan Instansi Pemerintah Terkait	-	-	Memadai		Memadai	

Keterangan:

Kolom a diisi dengan nomor urut

Kolom b diisi dengan sub unsur pada lingkungan pengendalian

Kolom c diisi dengan simpulan penilaian awal CEE berdasarkan dokumen

Kolom d diisi dengan uraian simpulan penilaian awal CEE berdasarkan dokumen Kolom e diisi dengan simpulan hasil survei persepsi

Kolom f diisi dengan uraian simpulan sesuai hasil survei persepsi

Kolom g diisi dengan simpulan sesuai hasil penilaian awal dan survei persepsi, jika hasil antara penilaian awal dan survei persepsi bertentangan, maka lakukan pendalaman atau lakukan professional judgement untuk menyimpulkannya

Kolom h diisi dengan uraian kelemahan

2. Penilaian Risiko

Ikhtisar penilaian Risiko dapat disajikan sebagai berikut:

Tujuan	: - Menetapkan konteks/tujuan dan memilih tujuan yang akan dilakukan penilaian risiko - Melakukan identifikasi risiko dan analisis risiko - Menetapkan risiko-risiko yang akan ditangani lebih lanjut (dibangun RTP-nya)
Keluaran	: - Daftar tujuan/sasaran strategis Pemerintah Daerah untuk tiap-tiap urusan dan indikator kinerjanya - Daftar tujuan/sasaran strategis (Entitas) OPD - Daftar tujuan kegiatan utama OPD untuk tiap-tiap urusan dan indikator keluarannya - Kertas Kerja Identifikasi Risiko (Daftar Risiko) Urusan Wajib/Pilihan Strategis Pemerintah Daerah - Kertas Kerja Identifikasi Risiko (Daftar Risiko) Urusan Wajib/Pilihan Strategis (Entitas) OPD - Kertas Kerja Identifikasi Risiko (Daftar Risiko) Urusan Wajib/Pilihan Operasional OPD - Kertas Kerja Hasil Analisis Risiko Urusan Wajib/Pilihan Strategis Pemerintah Daerah, Strategis (Entitas) OPD, dan Operasional OPD - Kertas Kerja Daftar Risiko Prioritas Urusan Wajib dan Pilihan Strategis Pemerintah Daerah, Strategis (Entitas) OPD, dan Operasional OPD
Pelaksana/Pihak Terkait	: Strategis Pemerintah Daerah - Sekda selaku Koordinator - UPR Pemda (Kepala Daerah dan Kepala OPD/SKPD) - Fasilitator Strategis (Entitas) OPD - Sekda selaku Koordinator - UPR Tingkat Es. 1 / 2 (Kepala OPD/SKPD dan Kabag/Kabid OPD) - Fasilitator Operasional OPD - Kepala OPD - Unit Pemilik Risiko Tingkat Es 3, 4 OPD Fasilitator
Waktu	: Strategis Pemerintah Daerah - Penyusunan RPJMD - Direviu/ dimutakhirkan setiap tahun pada saat penyusunan KUA/PPAS Strategis (Entitas) OPD - Pada saat penyusunan Renstra OPD - Direviu/ dimutakhirkan setiap tahun pada saat penyusunan RKA-OPD Operasional OPD - Pada saat penyusunan RKA-OPD
Sumber data utama	: CSA/FGD

Langkah kerja penilaian Risiko urusan wajib/pilihan digambarkan sebagai berikut:



a. Menetapkan konteks/tujuan

1) Penetapan konteks dan pemilihan tujuan yang akan dilakukan penilaian Risiko.

Tahap pertama pelaksanaan penilaian Risiko adalah menetapkan “konteks/tujuan”. Dalam tahap ini akan ditetapkan tujuan-tujuan pada tingkat strategis Pemerintah Daerah, tingkat strategis (entitas) Pemerintah Daerah, dan tingkat operasional Pemerintah Daerah yang selanjutnya akan dilakukan penilaian Risikonya. Dengan memahami tujuan yang

hendak dicapai pada tiap tingkatan, Risiko pada setiap tingkatan tersebut dapat diidentifikasi dan dianalisis.

Tujuan dari tahap penetapan konteks/tujuan adalah untuk memperoleh informasi tujuan/sasaran dan indikator kinerja organisasi yang akan dicapai. Keluaran yang diharapkan pada tahap ini adalah adanya daftar tujuan/sasaran, indikator kinerja pada tingkat strategis Pemerintah Daerah, entitas Perangkat Daerah, dan tingkat kegiatan yang sudah didiskusikan dan disepakati oleh Bupati dan Pimpinan Perangkat Daerah.

Keterkaitan antara tujuan pada masing-masing unit kerja (organisasi) dengan tingkat penilaian Risiko disajikan sebagai berikut:

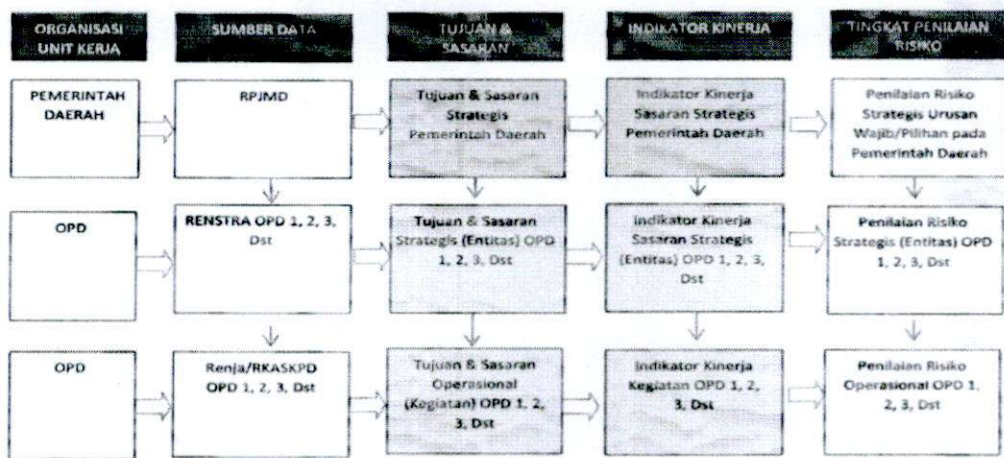

Pemilihan tujuan/sasaran yang akan dilakukan penilaian Risiko didasarkan kepada pertimbangan bahwa tujuan tersebut merupakan tujuan yang paling utama dan dirasakan masih memiliki banyak permasalahan dalam pencapaiannya, serta penting dan mendesak untuk segera ditangani, atau pertimbangan lainnya antara lain tujuan yang mendukung pencapaian target program prioritas nasional yang tercantum dalam RPJMN.

Pemilihan terhadap suatu tujuan/sasaran tertentu bukan berarti bahwa tujuan-tujuan lainnya tidak perlu/tidak akan dinilai Risiko dan pengendaliannya. Penilaian Risiko dan pengendalian atas tujuan lainnya dapat dijadwalkan sesuai kebutuhan.

Proses penetapan konteks/tujuan untuk tiap-tiap tingkat dijelaskan sebagai berikut:

a) Penetapan Konteks/Tujuan Strategis Pemerintah Daerah.

Ikhtisar penetapan tujuan strategis Pemerintah Daerah disajikan sebagai berikut:

Tujuan	: Memeroleh informasi tujuan/sasaran strategis Pemerintah Daerah untuk tiap-tiap urusan dan indikator kerjanya
Keluaran	: - Daftar tujuan/sasaran strategis pemerintah daerah dan indikator kerjanya - Daftar urusan Wajib/Pilihan dan OPD yang Terkait
Pelaksana/Pihak Terkait	: - Sekda selaku Koordinator - Unit Pemilik Risiko Pemerintah Daerah (Kepala Daerah dan Kepala OPD/SKPD) - Fasilitator
Waktu	: - Penetapan konteks dilaksanakan pada saat penyusunan RPJMD - Direviu/ dimutakhirkan setiap tahun pada saat penyusunan KUA/PPAS
Sumber data utama	RPJMD

Penetapan konteks/tujuan strategis Pemerintah Daerah pada dasarnya dilakukan untuk seluruh tujuan strategis yang tertuang dalam RPJMD. Namun demikian, dalam penetapan konteks strategis Pemerintah Daerah, Pemerintah Daerah dapat memilih beberapa tujuan dengan mempertimbangkan tujuan prioritas sesuai dengan visi dan misi Bupati atau pertimbangan profesional lainnya. Penetapan tujuan yang menjadi prioritas dapat dilakukan melalui CSA/FGD dan selanjutnya dituangkan dalam “Dokumen Arahan dan Kebijakan Penilaian Risiko 5 Tahunan”.

Sebagai contoh, berdasarkan “Dokumen Arahan dan Kebijakan Penilaian Risiko 5 Tahunan” Pemerintah Daerah menetapkan Konteks Strategis Pemerintah Daerah yang akan dilakukan untuk 2 tujuan strategis, yaitu tujuan 1 dari misi 1, tujuan 1 dari misi 2, dan tujuan 1 dari misi 3. Sebagai contoh dalam penilaian Risiko tujuan strategis 1, maka peserta CSA/FGD adalah :

- (1) UPR Tingkat Pemerintah Daerah yang terdiri dari Bupati, dan Kepala Perangkat Daerah (pejabat eselon 2) yang memiliki keterkaitan secara fungsi dan kegiatan terhadap tujuan srategis 1, antara lain pada :
 - a) Dinas Kesehatan;
 - b) RSUD;
 - c) Dinas Pemberdayaan Perempuan, Perlindungan Anak, Pengendalian Penduduk dan Keluarga Berencana (DP3AP2KB);
 - d) Dinas Pekerjaan Umum dan Penataan Ruang.
 Kehadiran pejabat eselon II sangat dianjurkan dalam CSA/FGD, walaupun dapat juga dihadiri oleh pejabat eselon III dari Perangkat Daerah namun sifatnya sebagai pendamping.
- (2) Fasilitator
Fasilitator adalah pihak yang bertugas memandu instansi pemerintah dalam melaksanakan langkah

demikian langkah proses penilaian Risiko. Fasilitator dapat berasal dari Tim BPKP, Komite Pengelolaan Risiko, Inspektorat Daerah, atau pihak lain yang berkompeten. Langkah penetapan konteks/tujuan strategis Pemerintah Daerah adalah sebagai berikut:

- (a) Mendapatkan dan mempelajari Rencana Pembangunan Jangka Menengah Daerah, serta data lainnya terkait perencanaan seperti Struktur Organisasi dan Tata Kerja, uraian tugas dan jabatan, dsb;
- (b) Identifikasi tujuan, sasaran, dan Indikator Kinerja Utama terkait tujuan strategis yang diidentifikasi sebagaimana tercantum dalam Rencana Pembangunan Jangka Menengah Daerah;
- (c) Identifikasi data atau informasi lain yang relevan misal prioritas pembangunan atau program unggulan terkait dengan tujuan/sasaran dari urusan wajib/pilihan yang dipilih berdasarkan Rencana Pembangunan Jangka Menengah Daerah;
- (d) Menetapkan sasaran dan Indikator Kinerja Utama strategis Pemerintah Daerah yang akan dilakukan penilaian Risiko. Sasaran yang akan dilakukan penilaian Risiko bisa seluruh atau sebagian sasaran sesuai kebutuhan;
- (e) Tuangkan hasil identifikasi sebagaimana contoh form 3

Beberapa hal yang perlu diperhatikan dalam tahap ini :

- (a) FGD dilakukan untuk membahas jika terdapat perbedaan antara tujuan/sasaran/indikator menurut RPJMD dengan faktualnya. Jika terdapat perbedaan, maka peserta FGD menyepakati tujuan/sasaran/indikator yang akan digunakan untuk keperluan penilaian Risiko;
- (b) Perbedaan pada poin (a) tersebut dapat menjadi bahan masukan bagi perbaikan dokumen perencanaan (RPJMD).

Sebagai ilustrasi, penetapan Konteks/Tujuan Strategis Pemerintah Daerah adalah sebagai berikut:

Nama Pemerintah Daerah Tahun Penilaian Periode yang dinilai	: Pemerintah Kabupaten XYZ : 2018 : Tahun 2019-2023
Sumber Data	: RPJMD Kabupaten XYZ Tahun 2019-2023
Tujuan Strategis RPJMD	Tujuan 1.1 Meningkatnya kualitas tata kelola pemerintahan Tujuan 1.2 Meningkatnya kohesivitas masyarakat Tujuan 2.1 Meningkatnya kualitas transportasi Tujuan 2.2 Meningkatnya Kelayakhunian Tujuan 2.3 Meningkatnya akses komunikasi dan informasi Tujuan 2.4 Menurunnya resiko bencana Tujuan 2.5 Meningkatnya kualitas lingkungan hidup Tujuan 3.1 Meningkatnya akses dan kualitas pendidikan Tujuan 3.2 Meningkatnya derajat kesehatan masyarakat Tujuan 3.3 Meningkatnya kesejahteraan sosial Tujuan 3.4 Meningkatnya partisipasi perempuan dalam pembangunan Tujuan 4.1 Meningkatnya laju pertumbuhan ekonomi Tujuan 4.2 Meningkatnya pemerataan ekonomi
Penetapan Konteks Risiko Strategis Pemda	Tujuan 3.2 Meningkatnya derajat kesehatan masyarakat
Dinas Terkait	- Dinas Kesehatan - RSUD Kabupaten XYZ - Dinas Pemberdayaan Perempuan, Perlindungan Anak, Pengendalian Penduduk dan Keluarga Berencana (DP3AP2KB) - Dinas Pekerjaan Umum dan Perumahan Rakyat
Sasaran RPJMD	Sasaran 3.2.1 Meningkatnya keselamatan ibu anak Sasaran 3.2.2 Meningkatnya kualitas kesehatan masyarakat Sasaran 3.2.3 Meningkatnya perilaku hidup sehat Sasaran 3.2.4 Meningkatnya prestasi Olahraga di Kabupaten XYZ Sasaran 3.2.5 Meningkatnya peran serta Pemuda dalam
IKU Sasaran RPJMD RPJMD	Usia Harapan Hidup ditentukan oleh jumlah kematian bayi, jika angka kematian bayi besar, maka usia angka harapan hidup rendah.
Prioritas Pembangunan dan Program Unggulan	Prioritas pembangunan: - Program Peningkatan Keselamatan Ibu Melahirkan dan Anak - Program Peningkatan Pelayanan Kesehatan Anak Balita - Program Pencegahan dan Penanggulangan Penyakit Menular - Program Standarisasi Pelayanan Kesehatan - Program Promosi Kesehatan dan Pemberdayaan Masyarakat - Program Perbaikan Gizi Masyarakat
Tujuan, Sasaran, Iku yang akan dilakukan penilaian risiko	Tujuan 3.2 Meningkatnya derajat kesehatan masyarakat Sasaran 3.2.2 Meningkatnya kualitas kesehatan masyarakat 1. Program Peningkatan Keselamatan Ibu Melahirkan dan Anak

b) Penetapan Konteks/Tujuan Strategis (Entitas) Perangkat Daerah
Ikhtisar penetapan tujuan Strategis (Entitas) Perangkat Daerah disajikan sebagai berikut:

Tujuan	: Memperoleh informasi tujuan/sasaran strategis (Entitas) OPD yang terkait untuk tiap-tiap urusan dan indikator kerjanya
Keluaran	: Daftar tujuan/sasaran strategis (Entitas) OPD yang terkait untuk tiap-tiap urusan dan indikator kerjanya
Pelaksana/Pihak Terkait	- Sekda selaku Koordinator - Unit Pemilik Risiko Tingkat Eselon 1 dan 2 (Kepala OPD/SKPD dan Kabag/ka bid OPD) - Fasilitator
Waktu	- Pada saat penyusunan Renstra OPD - Direvisi/dimutakhirkan setiap tahun pada saat penyusunan RKA-OPD
Sumber data utama	: Renstra OPD

Form 3
CONTOH PENERAPAN
PENETAPAN KONTEKS/TUJUAN STRATEGIS PEMERINTAH DAERAH

Nama Pemerintah Daerah: Kabupaten Boyolali Provinsi Jawa Tengah Tahun Penilaian : 2021 Periode yang dinilai : Periode RPJMD Tahun 2019-2023	
Sumber Data	RPJMD Tahun 2019-2023
Tujuan Strategis RPJMD	Tujuan 1.1 Meningkatnya kualitas tata kelola pemerintahan Tujuan 1.2 Meningkatnya kohesivitas masyarakat Tujuan 2.1 Meningkatnya kualitas transportasi Tujuan 2.2 Meningkatnya Kelayakhunian Tujuan 2.3 Meningkatnya akses komunikasi dan informasi Tujuan 2.4 Menurunnya Risiko bencana Tujuan 2.5 Meningkatnya kualitas lingkungan hidup Tujuan 3.1 Meningkatkan akses dan kualitas pendidikan Tujuan 3.2 Meningkatkan derajat kesehatan masyarakat Tujuan 3.3 Meningkatnya kesejahteraan sosial Tujuan 3.4 Meningkatkan partisipasi perempuan dalam pembangunan Tujuan 4.1 Meningkatkan laju pertumbuhan ekonomi Tujuan 4.2 Meningkatnya pemerataan ekonomi
Penetapan konteks Risiko Strategis Pemerintah Daerah	Tujuan 3.2 Meningkatnya derajat kesehatan masyarakat
Nama Dinas Terkait	Dinas Kesehatan
	RSUD
	Dinas Pemberdayaan Perempuan, Perlindungan Anak, Pengendalian Penduduk dan Keluarga Berencana (DP3AP2KB)
	Dinas Pekerjaan Umum dan Penataan Ruang
Sasaran RPJMD	Sasaran 3.2.1 Meningkatnya keselamatan ibu anak Sasaran 3.2.2 Meningkatnya kualitas kesehatan masyarakat Sasaran 3.2.3 Meningkatnya perilaku hidup sehat Sasaran 3.2.4 Meningkatnya prestasi Olahraga di Kabupaten Boyolali Sasaran 3.2.5 Meningkatnya peran serta Pemuda dalam pembangunan Sasaran 3.2.6 Meningkatnya kesehatan reproduksi

IKU Sasaran RPJMD	Usia Harapan Hidup adalah ditentukan jumlah kematian bayi, jika angka kematian bayi besar, maka usia angka harapan rendah.
Prioritas pembangunan dan program unggulan	<ul style="list-style-type: none"> - Program Peningkatan Keselamatan Ibu Melahirkan dan Anak - Program Peningkatan Pelayanan Kesehatan Anak Balita - Program Pencegahan dan Penanggulangan Penyakit Menular - Program Standarisasi Pelayanan Kesehatan - Program Promosi Kesehatan dan Pemberdayaan Masyarakat - Program Perbaikan Gizi Masyarakat
Tujuan, Sasaran, IKU yang akan dilakukan penilaian Risiko	<p>Tujuan 3.2 Meningkatkan derajat kesehatan masyarakat</p> <p>Sasaran 3.2.2 Meningkatkan kualitas kesehatan masyarakat Program Peningkatan Keselamatan Ibu Melahirkan dan Anak</p>

Penetapan tujuan/konteks Strategis (Entitas) Perangkat Daerah dilakukan oleh masing-masing Perangkat Daerah sesuai urusan yang diampunya, sebagai contoh, Dinas Kesehatan akan menetapkan tujuan/konteks Strategis (Entitas) Perangkat Daerah terkait dengan Urusan Wajib Kesehatan (Koordinator). Sedangkan, Dinas Pekerjaan Umum dan Penataan Ruang akan menetapkan tujuan/konteks Strategis (Entitas) Perangkat Daerah terkait dengan Urusan Wajib Pekerjaan Umum (Koordinator).

Langkah penetapan konteks/tujuan strategis (entitas) Perangkat Daerah untuk setiap urusan adalah sebagai berikut:

- (1) Mendapatkan dan mempelajari Rencana strategis Perangkat Daerah, serta data terkait lainnya;
- (2) Identifikasi tujuan, sasaran, dan Indikator Kinerja Utama Perangkat Daerah terkait dengan urusan wajib/pilihan yang diidentifikasi yang mendukung pencapaian tujuan strategis yang telah ditetapkan pada penetapan konteks strategis Pemerintah Daerah;
- (3) Menetapkan sasaran dan Indikator Kinerja Utama Strategis (entitas) Perangkat Daerah yang akan dilakukan penilaian Risiko. Sasaran yang akan dilakukan penilaian Risiko bisa seluruh atau sebagian sasaran sesuai kebutuhan;
- (4) Menuangkan hasil identifikasi, sebagaimana form 4

Penetapan konteks/tujuan strategis (entitas) Perangkat Daerah juga dilakukan pada Perangkat Daerah terkait yaitu RSUD, DP3AP2KB, dan Dinas Pekerjaan Umum dan Penataan Ruang (sesuai hasil penetapan konteks strategis Pemerintah Daerah)

- c) Penetapan Konteks/Tujuan Operasional Perangkat Daerah
Ikhtisar penetapan konteks/tujuan operasional Perangkat Daerah disajikan sebagai berikut:

Tujuan	: Memperoleh informasi program, kegiatan utama, tujuan kegiatan, dan indikator keluaran untuk tiap-tiap urusan wajib/pilihan yang dikelola oleh setiap OPD.
Keluaran	: - Daftar tujuan kegiatan utama OPD untuk tiap-tiap urusan dan indikator keluarannya
Pelaksana/Pihak Terkait	: - Kepala OPD - Unit Pemilik Risiko Tingkat Eselon 3, 4 - Fasilitator
Waktu	: Pada saat penyusunan RKA-OPD
Sumber data utama	: Renja
Sumber Data lain	: DPA OPD, RKPD

Form 4

Contoh Penerapan

penetapan Konteks/Tujuan Strategis (Entitas) Perangkat Daerah pada Dinas Kesehatan

Nama Pemerintah Daerah	: Kabupaten Boyolali, Provinsi Jawa Tengah Tahun Penilaian 2021
Periode yang dinilai	: Periode RPJMD Tahun 2019-2023
Urusan Pemerintahan	: Urusan Wajib Pelayanan Dasar Bidang Kesehatan
Perangkat Daerah yang Dinilai	: Dinas Kesehatan
Peran Perangkat Daerah	: Perangkat Daerah Koordinator
Sumber Data	Rancangan Awal Renstra Dinas Kesehatan
Tujuan Strategis	Meningkatkan derajat kesehatan masyarakat
Sasaran Strategis	1. Meningkatnya Keselamatan Ibu, Bayi, Anak dan Reproduksi 2. Meningkatnya Kualitas Pelayanan Kesehatan 3. Meningkatnya Kualitas Pelayanan Dasar dan Rujukan.

IKU Renstra	IKU	2023
Perangkat Daerah	Angka Kematian Ibu Melahirkan Per 100.000 Kelahiran Hidup	57
	Angka Kematian Bayi (AKB) Per 1000 Kelahiran Hidup	3,2
	Angka Kematian Balita (AKaBa) Per 1000 Kelahiran Hidup	3,6
	Cakupan Pertolongan Persalinan oleh Tenaga Kesehatan yang memiliki Kompetensi Kebidanan	100
	Cakupan Pelayanan Kesehatan Bayi	Belum ada
	IKU Lansia	Belum ada
	IKU Gizi	Belum ada
	IKU Kesehatan Reproduksi	Belum ada
	Informasi lain	-
Tujuan, Sasaran, IKU yang akan dilakukan penilaian Risiko	<p>Tujuan Strategis : Meningkatkan derajat kesehatan masyarakat</p> <p>Sasaran Strategis: Meningkatnya Keselamatan Ibu, Bayi, Anak dan Reproduksi</p> <p>IKU Strategis: - Angka Kematian Ibu Melahirkan Per 100.000 Kelahiran Hidup - Angka Kematian Bayi (AKB) Per 1000 Kelahiran Hidup"</p>	
	Dst	
		<p>Boyolali, 2021 Kepala Dinas Kesehatan</p> <p>.....</p>

Penetapan tujuan/konteks operasional Perangkat Daerah dilakukan oleh masing-masing Perangkat Daerah terkait sesuai urusan yang diampunya. Penetapan tujuan/konteks operasional Perangkat Daerah dalam rangka mendukung tujuan strategis Perangkat Daerah.

Langkah penetapan konteks/tujuan operasional Perangkat Daerah untuk setiap urusan adalah sebagai berikut:

- (1) Mendapatkan dan mempelajari Rencana Kerja (Renja), Rencana Kerja dan Anggaran (RKA) Perangkat Daerah, serta data terkait lainnya;
- (2) Identifikasi kegiatan utama dan indikator keluaran terkait dengan tujuan strategis Perangkat Daerah yang sudah dipilih sebelumnya;
- (3) Menetapkan kegiatan utama dan indikator keluaran

yang akan dilakukan penilaian Risiko. Kegiatan utama yang akan dilakukan penilaian Risiko pada dasarnya dilakukan untuk seluruh kegiatan utama. Namun demikian, Perangkat Daerah bisa memilih sebagian program/kegiatan/sasaran sesuai dengan visi dan misi Bupati atau pertimbangan profesional lainnya;

(4) Menuangkan hasil identifikasi.

Sebagai ilustrasi, terkait dengan pelaksanaan Urusan Wajib Kesehatan maka penetapan Konteks/Tujuan operasional Perangkat Daerah pada Dinas Kesehatan adalah sebagai berikut:

<p>Nama Pemerintah Daerah : Kabupaten Boyolali, Provinsi Jawa Tengah Tahun Penilaian 2021 Periode yang dinilai : Periode RPJMD Tahun 2019-2023 Urusan Pemerintahan : Urusan Wajib Pelayanan Dasar Bidang Kesehatan Perangkat Daerah yang Dinilai : Dinas Kesehatan</p>		
Sumber Data	Renja Dinas Kesehatan Tahun 2021	
Tujuan Strategis	Meningkatkan derajat kesehatan masyarakat	
Program Dinas Kesehatan (Renja 2021) dan Kegiatan Utama	<ol style="list-style-type: none"> 1. Program Upaya Kesehatan Masyarakat 2. Program Perbaikan Gizi Masyarakat 3. Program Peningkatan Pelayanan Kesehatan Anak Balita 4. Program Peningkatan Pelayanan Kesehatan Lansia 5. Program Peningkatan Keselamatan Ibu melahirkan dan anak 	
Keluaran/Hasil Kegiatan	1. Jaminan Persalinan (DAK NON FISIK)	7.455 ibu hamil
	2. Pertemuan ANC Terpadu	30 orang peserta
	3. Sosialisasi pendampingan ibu hamil risiko tinggi dalam penggunaan Buku KIA dan Pasca salin dengan pelayanan darah pada sektor eksternal	50 orang peserta
	Pelatihan Managemen Terpadu Pelayanan Kesehatan Peduli Remaja	20 orang peserta
	Pelatihan penjaringan untuk sekolah lanjutan 1 K1	20 orang peserta
Informasi Lain	-	

Kegiatan, dan indikator keluaran yang akan dilakukan penilaian Risiko	Program Peningkatan Keselamatan Ibu melahirkan dan anak	
		Boyolali, 2021 Kepala Dinas Kesehatan

1) Menyiapkan penilaian Risiko.

Sebelum proses penilaian Risiko dimulai, beberapa hal perlu dipersiapkan terlebih dahulu. Ikhtisar persiapan penilaian Risiko disajikan sebagai berikut:

Tujuan	: - Menetapkan kriteria dan skala dampak serta kemungkinan risiko - Menetapkan skala risiko yang dapat diterima
Keluaran	: - Skala dampak dan kemungkinan - Skala risiko yang dapat diterima
Pelaksana/Pihak Terkait	: - Unit Pemilik Risiko Tingkat Pemerintah Daerah, Eselon 2, 3 dan 4 - Fasilitator
Waktu	: - Penyusunan RPJMD - Direviu/dimutakhirkan setiap tahun pada saat penyusunan KUA/PPAS
Sumber data utama	: - Pedoman Penilaian Risiko - CSA/FGD

a) Menetapkan kriteria dan skala dampak serta kemungkinan Risiko.

Penetapan skala dampak dan kemungkinan agar mengacu kepada pedoman ini, sebagaimana telah disajikan pada lampiran Bab II. Selain itu, penetapan kriteria dan skala dampak serta kemungkinan dapat ditetapkan melalui FGD.

b) Menetapkan tingkat Risiko yang dapat diterima.

Tingkat Risiko dapat ditentukan melalui perhitungan skala nilai Risiko dan matriks analisis Risiko sebagaimana telah disajikan pada lampiran Bab II pedoman ini.

c) Menuangkan kesepakatan yang dihasilkan dalam suatu dokumen.

Semua kesepakatan yang diperoleh agar dituangkan ke dalam dokumen. Hasil kesepakatan akan dijadikan acuan dalam tahap-tahap berikutnya.

d) Menyiapkan bahan-bahan

Untuk mendukung pelaksanaan penilaian Risiko, perlu dipersiapkan bahan-bahan misalnya bagan alur proses

kerja, peraturan perundang-undangan, struktur organisasi, hasil penilaian atas lingkungan pengendalian, formulir kertas kerja penilaian Risiko, dan sebagainya.

b. Identifikasi Risiko

Dalam tahapan ini, berbagai Risiko yang mengancam pencapaian tujuan diidentifikasi sesuai dengan tahapan prosesnya. Risiko yang diidentifikasi merupakan kejadian yang mengancam pencapaian tujuan. Risiko dapat diidentifikasi melalui peristiwa yang sudah pernah terjadi atau peristiwa yang diperkirakan akan terjadi. Pada tahap identifikasi Risiko, selain pernyataan Risiko, juga disampaikan atribut Risiko antara lain kode Risiko, pemilik Risiko, penyebab Risiko, sumber Risiko, sifat penyebab Risiko apakah dapat dikendalikan (*controllable*) atau tidak dapat dikendalikan (*uncontrollable*) oleh pemilik Risiko, dampak Risiko, serta penerima dampak Risiko.

Contoh kode Risiko yang digunakan dalam pedoman ini menggambarkan tingkat Risiko, tahun pelaksanaan penilaian Risiko, jenis urusan, entitas/ Perangkat Daerah yang menilai, dan nomor urut Risiko di entitas/ Perangkat Daerah. Contoh Kode Risiko adalah sebagai berikut :

Tingkat Risiko	Tahun Pelaksanaan Penilaian Risiko	Jenis Risiko	Entitas/ Perangkat Daerah yang Menilai	Nomor urut Risiko di Entitas/ Perangkat Daerah	Kode
RSO	21	00	05	01	RSO.21.00.05.01

RSO = Kode Jenis Risiko untuk Risiko Strategis Perangkat Daerah

21 = Tahun pelaksanaan penilaian Risiko adalah 2021

00 = Kode urusan wajib/pilihan (untuk Risiko strategis Perangkat Daerah dan Operasional) atau tujuan strategis (untuk Risiko strategis Pemerintah Daerah).

05 = Kode Pemerintah Daerah yang menilai (untuk Risiko strategis Pemerintah Daerah) atau kode Perangkat Daerah yang menilai (untuk Risiko strategis Perangkat Daerah dan Operasional)

01 = Nomor urut Risiko

Penjelasan pengkodean selengkapnya disajikan sebagaimana form 5.

Identifikasi Risiko urusan dilakukan sebagai berikut:

- 1) Mengenali proses dan tahapan penyelenggaraan pemerintahan/ program/kegiatan/urusan;
- 2) Identifikasi kejadian Risiko selain mendasarkan pada permasalahan yang pernah terjadi dalam setiap tahapan, juga mendasarkan kepada kejadian yang mungkin terjadi dan menghambat pencapaian tujuan. Teknik Identifikasi Risiko

urusan wajib/pilihan yang digunakan dalam pedoman ini menggunakan CSA/FGD.

Form 5
Contoh Kode Risiko

Tingkat Risiko	Tahun Pelaksanaan Penilaian Risiko	Jenis Risiko	Entitas/Perangkat Daerah yang Menilai	Nomor urut di Entitas/Perangkat Daerah	Kode
RSP	21	01	01	01	RSP.21.0 1.01.01
RSO	21	02	05	01	RSO.21.0 2.05.01
ROO	21	03	25	01	ROO.21.0 3.25.01

Tingkat Risiko, terdiri dari 3 huruf sebagai berikut

RSP Strategis Pemerintah Daerah

RSO Strategis Perangkat Daerah

ROO Operasional Perangkat Daerah

Jenis Risiko menggambarkan urusan Pemerintah Daerah terdiri dari 2 angka sebagai berikut

- | | |
|--|--|
| 01 Pendidikan | 21 Persandian |
| 02 Kesehatan | 22 Kebudayaan |
| 03 PU dan Tata Ruang | 23 Perpustakaan |
| 04 Perumahan dan Kawasan Permukiman | 24 Kearsipan |
| 05 Ketentraman, Ketertiban Umum, dan Perlindungan Masyarakat | 25 Kelautan dan perikanan |
| 06 Sosial | 26 Pariwisata |
| 07 Tenaga Kerja | 27 Pertanian |
| 08 Pemberdayaan Perempuan & Pelindungan Anak | 28 Kehutanan/Perkebunan |
| 09 Pangan | 29 Energi dan sumber daya mineral |
| 10 Pertanahan | 30 Perdagangan |
| 11 Lingkungan Hidup | 31 Perindustrian |
| 12 Administrasi kependudukan dan pencatatan sipil | 32 Transmigrasi |
| 13 Pemberdayaan masyarakat dan desa | 33 Penyusunan Kebijakan dan Koordinasi Administratif |
| 14 Pengendalian penduduk dan keluarga berencana | 34 Administrasi Kesekretariatan DPRD |
| 15 Perhubungan | 35 Pembinaan dan Pengawasan |
| 16 Komunikasi dan informatika | 36 Perencanaan pembangunan, litbang |
| 17 KUKM | 37 Keuangan dan Pendapatan |
| 18 Penanaman Modal | 38 Kepegawaian dan Pengembangan SDM |
| 19 Kepemudaan dan olah raga | 39 Bencana |
| 20 Statistik | 40 Politik |
| | 99 Lainnya |

Entitas yang menilai terdiri dari 2 angka sebagai berikut:

01	Pemerintah Daerah	18	Dinas Komunikasi dan Informatika
02	Sekretariat Daerah	19	Dinas Perdagangan dan Perindustrian
03	Sekretariat DPRD	20	Dinas Penanaman Modal dan Pelayanan Perizinan Terpadu Satu Pintu
04	Inspektorat Daerah	21	Dinas Pemuda, Olah Raga dan Pariwisata
05	Dinas Pendidikan dan Kebudayaan	22	Dinas Kearsipan dan Perpustakaan
06	Dinas Kesehatan	23	Dinas Pertanian
07	Dinas Pekerjaan Umum dan Penataan Ruang	24	Dinas Peternakan dan Perikanan
08	Dinas Perumahan dan Kawasan Permukiman	25	Badan Perencanaan, Penelitian, dan Pengembangan Daerah
09	Satuan Polisi Pamong Praja	26	Badan Keuangan Daerah
10	Dinas Sosial	27	Badan Kepegawaian, Pendidikan, dan Pelatihan Daerah
11	Dinas Koperasi dan Tenaga Kerja	28	Badan Penanggulangan Bencana Daerah
12	Dinas Pengendalian Penduduk, Keluarga Berencana, Pemberdayaan Perempuan dan Perlindungan Anak	29	Badan Kesatuan Bangsa dan Politik
13	Dinas Ketahanan Pangan	30	RSUD Pandan Arang
14	Dinas Lingkungan Hidup	31	RSUD Simo
15	Dinas Kependudukan dan Pencatatan Sipil	32	RSUD Waras Wiris
16	Dinas Pemberdayaan Masyarakat dan Desa	33	Camat se-kabupaten Boyolali
17	Dinas Perhubungan		

Oleh karena itu, pemilihan peserta CSA/FGD juga agar mempertimbangkan kedua hal tersebut di atas. Peserta CSA/FGD untuk penilaian Risiko tingkat strategis Pemerintah Daerah adalah Bupati dan Kepala Perangkat Daerah, peserta CSA/FGD untuk penilaian Risiko strategis (entitas) Perangkat Daerah adalah Kepala Perangkat Daerah dan Kabag/Kabid Perangkat Daerah, dan peserta CSA/FGD tingkat operasional Perangkat Daerah adalah Kepala Perangkat Daerah Kabag/Kabid Perangkat Daerah serta Kasubbag/Kasi/Sub Koordinator. Selain itu, dalam CSA/FGD sebaiknya melibatkan fasilitator (Tim BPKP, Komite Pengelolaan Risiko, Inspektorat, atau pihak lain yang berkompeten) dan pegawai yang bertugas untuk mencatat proses pelaksanaan CSA/FGD.

Sebagai contoh, pelaksanaan CSA identifikasi Risiko pada Kota XYZ dilakukan sebagai berikut:

- 1) Masing-masing peserta menyampaikan Risiko-Risiko yang dapat menghambat pencapaian tujuan/sasaran terpilih;
- 2) Risiko-Risiko yang disampaikan peserta diketik dan ditampilkan pada layar LCD;
- 3) Seluruh Risiko divalidasi dan dievaluasi bersama-sama peserta;
- 4) Menetapkan dan menyepakati Risiko sesuai hasil diskusi;
- 5) Mendiskusikan dengan peserta atribut-atribut Risiko (pemilik Risiko, penyebab Risiko, sumber Risiko, sifat penyebab Risiko apakah dapat dikendalikan (*controllable*) atau tidak dapat dikendalikan (*uncontrollable*) oleh pemilik Risiko, dampak Risiko, serta penerima dampak Risiko).

Hasil identifikasi Risiko pada Urusan Wajib Kesehatan pada Kabupaten Boyolali dengan langkah tersebut adalah sebagai berikut:

1) Risiko Strategis Pemerintah Daerah

Identifikasi Risiko Strategis Pemerintah Daerah dilakukan untuk mengidentifikasi kemungkinan kejadian yang dapat mengancam pencapaian tujuan strategis Pemerintah Daerah.

Tujuan/Sasaran Strategis Pemerintah Daerah yang akan dilakukan pengelolaan Risiko: Meningkatnya derajat kesehatan masyarakat.

Selanjutnya berdasarkan CSA/FGD telah teridentifikasi Risiko Strategis Pemerintah Daerah :

- a) Penerapan Perilaku Hidup Bersih Sehat (PHBS) rendah;
- b) Pelayanan kesehatan belum memenuhi SPM Bidang Kesehatan.

Contoh Formulir Kertas Kerja Identifikasi Risiko Strategis Pemerintah Daerah disajikan pada form 6.

Form 6

Contoh Formulir Kertas Kerja Identifikasi Risiko Strategis Pemerintah Daerah

Nama Pemerintah Daerah : Kabupaten Boyolali, Provinsi Jawa Tengah

Nama Perangkat Daerah : Dinas Kesehatan

Tahun Penilaian 2021

Periode yang dinilai : Periode RPJMD (Tahun 2019-2023)

Urusan Pemerintahan : Urusan Wajib Pelayanan Dasar Bidang Kesehatan

No	Tujuan/Sasaran Strategis	Indikator Kinerja	Risiko			Sebab		C/UC	Dampak	
			Uraian	Kode	Pemilik	Uraian	Sumber		Uraian	Pihak yang Terkena
				Risiko						
a	b	c	d	e	f	g	h	i	j	k
	Tujuan Strategis Pemerintah Daerah 1: Meningkatkan derajat kesehatan masyarakat									
	Sasaran 3.2.2 Meningkatnya kualitas kesehatan masyarakat	Usia Harapan Hidup	Penerapan Perilaku Hidup Bersih Sehat (PHBS) rendah	RSP.219.01.02 .01	Bupati	Belum tersedianya Sanitasi Total Berbasis Masyarakat (STBM) (Tidak termasuk prioritas anggaran)	Internal	C	1. Angka kejadian Penyakit Tidak Menular (PTM) tinggi 2. Angka kejadian Penyakit Menular tinggi 3. Angka <i>stunting</i> tinggi	Bupati, Masyarakat, Perangkat Daerah Terkait
			Pelayanan kesehatan belum memenuhi SPM Bidang Kesehatan	RSP.21.01.02 .01	Bupati	Sarana prasarana belum memadai (Puskesmas PONED tidak tersedia,) Jumlah tenaga kesehatan belum memadai (Tenaga laboratorium, dokter, tenaga kesehatan)	Internal	C	AKI tinggi AKB tinggi Akaba Peningkatan kasus gizi buruk Kasus HIV meningkat Kasus TB meningkat Angka kejadian Penyakit Tidak Menular (PTM) tinggi Angka kejadian Penyakit Menular tinggi Angka <i>stunting</i> tinggi	Bupati, Masyarakat, Perangkat Daerah Terkait

Keterangan :

Kolom a diisi dengan nomor urut

Kolom b diisi dengan tujuan strategis urusan wajib sebagaimana tercantum dalam RPJMD/Renstra Kolom c diisi dengan indikator kinerja tujuan strategis

Kolom d diisi dengan uraian peristiwa yang merupakan Risiko Kolom e diisi dengan Kode Risiko

Kolom f diisi dengan Pemilik Risiko, pihak/unit yang bertanggung jawab/ berkepentingan untuk mengelola Risiko

Kolom g diisi dengan penyebab timbulnya Risiko. Untuk mempermudah identifikasi sebab Risiko, sebab Risiko bisa dikategorikan ke dalam : *Man, Money, Method, Machine* , dan Material Kolom h diisi dengan sumber Risiko (eksternal/internal)

Kolom i diisi dengan C, jika unit kerja mampu untuk mengendalikan penyebab Risiko, atau UC jika unit kerja tidak mampu mengendalikan Risiko

Kolom j diisi dengan uraian akibat yang ditimbulkan jika Risiko benar-benar terjadi. Untuk mempermudah identifikasi dampak Risiko, dampak Risiko bisa dikategorikan ke dalam: Keuangan, Kinerja, Reputasi dan Hukum

Kolom k diisi dengan pihak/unit yang menderita/terkena dampak jika Risiko benar-benar terjadi

Hal-hal yang perlu diperhatikan dalam penyusunan Risiko strategis Pemerintah Daerah:

- a) Risiko strategis Pemerintah Daerah dapat merupakan Risiko yang disebabkan kelemahan pengendalian yang menjadi tanggung jawab Pemerintah Daerah (misal: peraturan/ monitoring dan lain-lain).
- b) Pengendalian yang nantinya dirancang merupakan tanggung jawab Bupati, atau hanya bisa dilakukan oleh Bupati.
- c) Risiko strategis Pemerintah Daerah dapat berupa potensi kondisi yang memerlukan pengendalian di tingkat Pemerintah Daerah untuk memastikan/membantu pencapaian tujuan strategis Perangkat Daerah terkait, misal dalam bentuk peraturan/keputusan/SE Bupati atau pemantauan oleh Bupati.
- d) Risiko strategis Pemerintah Daerah dapat berupa faktor-faktor di luar pencapaian tujuan strategis Perangkat Daerah yang dapat mengganggu pencapaian tujuan strategis Pemerintah Daerah.
- e) Perlu melibatkan Perangkat Daerah yang terkait dengan tujuan strategis yang dipilih untuk menjaring permasalahan pencapaian tujuan strategis/operasional Perangkat Daerah yang memerlukan penanganan/tindakan oleh Bupati.
- f) Risiko strategis Pemerintah Daerah dapat berupa Risiko yang menurut Bupati merupakan Risiko yang penting, sehingga diperlukan langkah pengendalian oleh Bupati.
- g) Risiko strategis Pemerintah Daerah disetujui/divalidasi Bupati.

2) Risiko Strategis (Entitas) Perangkat Daerah

Identifikasi Risiko strategis (entitas) Perangkat Daerah dilakukan untuk mengidentifikasi kejadian yang dapat mengancam pencapaian tujuan strategis (entitas) Perangkat Daerah yang terkait dengan tujuan strategis Pemerintah Daerah yang dipilih pada tahap penetapan konteks strategis Pemerintah Daerah.

Sebagaimana dicontohkan bahwa Dinas Kesehatan telah menetapkan konteks/tujuan strategis (entitas) Perangkat Daerah Urusan Wajib Kesehatan yang akan dilakukan penilaian Risiko.

Tujuan/Sasaran Strategis Dinas Kesehatan yang akan dilakukan pengelolaan Risiko terkait Urusan Wajib Kesehatan: Tujuan strategis meningkatkan derajat kesehatan masyarakat dan sasaran strategis meningkatnya keselamatan Ibu, Bayi, Anak dan Reproduksi.

Selanjutnya berdasarkan CSA, telah teridentifikasi Risiko Strategis (Entitas) Dinas Kesehatan:

- a) Penggunaan layanan kesehatan rendah (Persalinan tidak dilakukan pada faskes, kunjungan ibu hamil tidak teratur).
- b) Kualitas pelayanan APN tidak sesuai SPM Kesehatan;
- c) Sarana pendukung ANC kurang memadai;
- d) Mutasi tenaga kesehatan terlatih.

Contoh Formulir kertas kerja Identifikasi Risiko Strategis Perangkat

Daerah dapat disajikan sebagaimana form 7.

Hal-hal yang perlu diperhatikan dalam penyusunan Risiko strategis Perangkat Daerah sebagai berikut:

- a) Risiko strategis Perangkat Daerah dapat berupa Risiko yang disebabkan kelemahan pengendalian yang menjadi tanggung jawab kepala Perangkat Daerah (Kebijakan kepala Perangkat Daerah/SOP Perangkat Daerah, monitoring kepala Perangkat Daerah dll) – Pengendalian yang nantinya dirancang merupakan tanggung jawab yang dilakukan oleh kepala Perangkat Daerah.
 - b) Risiko strategis Perangkat Daerah dapat berupa potensi kondisi yang memerlukan pengendalian di tingkat Perangkat Daerah (Kebijakan kepala Perangkat Daerah /SOP Perangkat Daerah, monitoring kepala Perangkat Daerah dll) untuk memastikan/membantu pencapaian tujuan strategis Perangkat Daerah terkait.
 - c) Risiko strategis Pemerintah Daerah dapat berupa faktor-faktor di luar pencapaian tujuan operasional Perangkat Daerah yang dapat mengganggu pencapaian tujuan strategis Perangkat Daerah.
 - d) Perlu melibatkan Kabid/pegawai yang terkait dengan tujuan strategis Perangkat Daerah yang dipilih untuk menjangkau permasalahan pencapan tujuan strategis/operasional Perangkat Daerah yang memerlukan penanganan/tindakan oleh kepala Perangkat Daerah.
 - e) Risiko strategis Perangkat Daerah dapat berupa Risiko yang menurut kepala Perangkat Daerah merupakan Risiko yang penting, sehingga diperlukan langkah pengendalian oleh kepala Perangkat Daerah.
 - f) Risiko strategis Perangkat Daerah disetujui/divalidasi oleh Kepala Perangkat Daerah.
- 3) Risiko Operasional
- Identifikasi Risiko Operasional dilakukan untuk mengidentifikasi kemungkinan kejadian yang dapat mengancam pencapaian tujuan kegiatan Perangkat Daerah.
- Dicontohkan bahwa Dinas Kesehatan telah menetapkan konteks/tujuan operasional Perangkat Daerah Urusan Wajib Pelayanan Dasar Bidang Kesehatan yang akan dilakukan penilaian Risiko.

Form 7

Contoh Formulir Kertas Kerja Identifikasi Risiko Strategis Perangkat Daerah

Nama Pemerintah	: Kabupaten Boyolali,
Daerah Nama	: Provinsi Jawa Tengah
Perangkat Daerah	: Dinas Kesehatan
Tahun Penilaian	: 2021
Periode yang dinilai	: Periode Renstra (Tahun 2019-2023)
Tujuan Strategis	: Meningkatkan derajat kesehatan masyarakat
Urusan Pemerintahan	: Urusan Wajib Pelayanan Dasar Bidang Kesehatan

No	Tujuan/Sasaran Strategis	Indikator Kinerja	Risiko		Pemilik	Sebab		C/UC	Dampak	
			Uraian	Kode		Uraian	Sumber		Uraian	Pihak yang Terkena
				Risiko						
a	b	c	d	e	f	g	h	i	j	k
1	Tujuan: Meningkatkan derajat kesehatan masyarakat									
	Sasaran Strategis Perangkat Daerah: Meningkatnya Keselamatan Ibu, Bayi, Anak dan Reproduksi	1. Angka Kematian Ibu Melahirkan Per 100.000 Kelahiran Hidup 2. Angka Kematian Bayi (AKB) Per 1000 Kelahiran Hidup	Penggunaan layanan kesehatan rendah (Persalinan tidak dilakukan pada faskes, kunjungan ibu hamil tidak teratur)	RSO.19.02.02.01	Kepala Dinas Kesehatan	Kurangnya Sosialisasi Kesehatan Keterlibatan lintas program lintas sektor (Posyandu, RT/RW, Lurah, Kecamatan, Perangkat Daerah terkait) rendah	Internal	C	Ibu hamil tidak mengetahui prosedur pelayanan dan tanda-tanda bahaya kehamilan	Dinkes, RSUD, Masyarakat

		3. Angka Kematian Balita (AKaBa) Per 1000 Kelahiran Hidup	Kualitas pelayanan APN tidak sesuai SPM Kesehatan	RSO.21.02.02.02	Kepala Dinas Kesehatan	Kompetensi tenaga kesehatan tentang APN (bidan, dokter) rendah (Tentang SDIDTK MTBS, neo natal esensial)	Internal	C	Kepuasan masyarakat rendah kualitas dan efektivitas pelayanan rendah	Dinkes RSUD Masyarakat
		4. Cakupan Pertolongan Persalinan oleh Tenaga Kesehatan yang memiliki Kompetensi Kebidanan	Sarana pendukung ANC kurang memadai	RSO.21.02.02.03	Kepala Dinas Kesehatan	- Alat pendukung ANC tidak dikalibrasi - Regen & alat pendukung ANC kurang - Tenaga laboratorium	Internal	C	Kualittas dan efektivitas pelayanan rendah Kepuasan masyarakat rendah	Dinkes RSUD Masyarakat
		5. Cakupan Pelayanan Kesehatan Bayi	Mutasi tenaga kesehatan terlatih	RSO.21.02.02.04	Kepala Dinas Kesehatan	Sistem kepegawaian	Internal	UC	Kualittas dan efektivitas pelayanan rendah Kepuasan masyarakat rendah	Dinkes RSUD Masyarakat

Kegiatan Dinas Kesehatan yang akan dilakukan penilaian Risiko terkait Urusan Wajib Pelayanan Dasar Bidang Kesehatan: Jaminan Persalinan (DAK non fisik). Tujuan Kegiatan tersebut adalah: Peningkatan Keselamatan Ibu Melahirkan dan Anak.

Selanjutnya berdasarkan CSA, telah teridentifikasi Risiko Operasional Dinas Kesehatan :

- a) Pertanggungjawaban tidak tepat waktu;
- b) Pengadministrasian tidak tepat waktu;
- c) Laporan Realisasi Keuangan Triwulan: Kesulitan mengumpulkan administrasi syarat pencairan, yaitu kelengkapan klaim, berupa dokumentasi.
- d) Kegagalan mengidentifikasi permasalahan.

Contoh Formulir kertas kerja Identifikasi Risiko Operasional Perangkat Daerah disajikan sesuai form 8.

c. Analisis Risiko

1) Melakukan analisis dampak dan kemungkinan Risiko

Setelah Risiko urusan wajib/pilihan teridentifikasi dan disepakati, langkah berikutnya adalah melakukan analisis Risiko urusan wajib/ pilihan.

Sebagai contoh, analisis Risiko atas Urusan Wajib pelayanan Dasar bidang Kesehatan dilakukan melalui metode CSA. Berdasarkan Risiko yang telah diidentifikasi, masing-masing peserta diminta memberikan skor terhadap dampak dan kemungkinan sesuai dengan skala yang disepakati dengan cara menuliskan di selembar kertas. Selanjutnya nilai dampak dan kemungkinan dari seluruh peserta dijumlahkan dan dibagi dengan total peserta untuk mendapatkan rata-rata skor dampak dan kemungkinan Risiko. Contoh Formulir Hasil Analisis Risiko, sebagaimana form 8.

2) Memvalidasi Risiko

Hasil analisis Risiko Tingkat Strategis Pemerintah Daerah selanjutnya dikomunikasikan kepada Kepala Daerah, sedangkan Tingkat Strategis (Entitas) Perangkat Daerah dan Operasional Perangkat Daerah dikomunikasikan kepada Kepala Perangkat Daerah untuk divalidasi dan diputuskan Risiko mana yang akan diprioritaskan untuk ditangani. Dalam pedoman ini, Risiko dengan kriteria "sangat tinggi" dan "tinggi" akan diprioritaskan untuk ditangani.

Form 8

Contoh Formulir Kertas Kerja Identifikasi Risiko Operasional Perangkat Daerah

Nama Pemerintah Daerah : Kabupaten Boyolali, Provinsi Jawa Tengah
 Nama Perangkat Daerah : Dinas Kesehatan
 Tahun Penilaian 2021
 Periode yang dinilai 2021
 Tujuan Strategis : Meningkatkan derajat kesehatan masyarakat Sasaran strategis
 Perangkat Daerah : Meningkatkan derajat kesehatan masyarakat
 Urusan Pemerintahan : Urusan Wajib Pelayanan Dasar Bidang Kesehatan

No	Kegiatan	Indikator Keluaran	Risiko				Sebab*)		C/UC	Dampak**)	
			Tahap	Uraian	Kode	Pemilik	Uraian	Sumber		Uraian	Pihak yang Terkena
					Risiko						
a	b	c	d	e	f	g	h	i	j	k	l
	Jaminan Persalinan (DAK NON FISIK)	Terbayarkanya Jaminan	Pertanggung-jawaban	Pertanggung-jawaban tidak tepat waktu	ROO.21.02.02.01	Kepala Dinas Kesehatan/ Kepala Bidang Kesmas	Berkas dokumentasi pasien terlambat dilengkapi oleh rumah sakit	Eksternal	UC	Pembayaran tidak dapat segera direalisasikan	Bupati, Rumah sakit, Masyarakat
			Penatausahaan	Pengadministrasian tidak tepat waktu	ROO.21.02.02.02	Kepala Dinas Kesehatan/ Kepala Bidang Kesmas	Berkas dokumentasi pasien terlambat dilengkapi oleh rumah sakit	Eksternal	UC	Pembayaran tidak dapat segera direalisasikan	Bupati, Rumah sakit, Masyarakat

No	Kegiatan	Indikator Keluaran	Risiko				Sebab*)		C/ UC	Dampak**)	
			Tahap	Uraian	Kode	Pemilik	Uraian	Sumber		Uraian	Pihak yang Terkena
					Risiko						
a	b	c	d	e	f	g	h	i	j	k	l
			Pelaporan	Laporan Realisasi Keuangan Triwulan: Kesulitan mengumpulkan administrasi syarat pencairan, yaitu kelengkapan klaim.	ROO.21.02.02.03	Kepala Dinas Kesehatan /Kepala Bidang Kesmas	Rumah Sakit (RS M. Yunus) menyampaikan klaim tidak lengkap	Eksternal	UC	Dana DAK Triwulan berikutnya tidak disalurkan oleh Kemenkeu	Bupati, Rumah sakit, Masyarakat
			Pemantauan dan evaluasi	Kegagalan mengidentifikasi permasalahan	ROO.21.02.02.04	Kepala Dinas Kesehatan/ Kepala Bidang Kesmas	Evaluasi dilakukan terbatas pada output (jumlah bumil miskin yang belum mempunyai jaminan kesehatan lainnya terlayani	Internal	C	Anggaran Jampersal tidak terserap 100%	Dinas Kesehatan

No	Kegiatan	Indikator Keluaran	Risiko				Sebab*)		C/UC	Dampak**)	
			Tahap	Uraian	Kode	Pemilik	Uraian	Sumber		Uraian	Pihak yang Terkena
					Risiko						
a	b	c	d	e	f	g	h	i	j	k	l
	Pemberian Layanan	Terlaksananya Kegiatan	Perencanaan	Data Ibu hamil miskin yang belum memiliki jaminan kesehatan lainnya dari kecamatan dan kelurahan belum ada	ROO.21.02.02.05	Kepala Dinas Kesehatan/ Kepala Bidang Kesmas	Kurangnya koordinasi dengan Dinas Sosial	Internal	C	Perencanaan kurang tepat	Bupati, Rumah sakit, Masyarakat
				Perhitungan kebutuhan dana tidak tepat	ROO.21.02.02.06	Kepala Dinas Kesehatan/ Kepala Bidang Kesmas	Tidak ada database	Internal	C	Terhambatnya pelayanan	Bupati, Rumah sakit, Masyarakat
				Pelaksanaan	Adanya pasien yang masih dikenakan biaya oleh RS/Bidan (<i>double claim</i>)	ROO.21.02.02.07	Kepala Dinas Kesehatan/ Kepala Bidang Kesmas	Tidak ada database	Internal	C	Rendahnya kepuasan masyarakat

No	Kegiatan	Indikator Keluaran	Risiko				Sebab*)		C/ UC	Dampak**)	
			Tahap	Uraian	Kode	Pemilik	Uraian	Sumber		Uraian	Pihak yang Terkena
					Risiko						
a	b	c	d	e	f	g	h	i	j	k	l
			Pelaksanaan	Proses <i>cross check</i> data dengan BPJS dan Jamkeskot yang membutuhkan waktu lama	ROO.21.02.02.08	Kepala Dinas Kesehatan/ Kepala Bidang Kesehatan masyarakat	Kurangnya koordinasi	Internal	C	Terhambatnya pelayanan	Bupati, Rumah sakit, Masyarakat

Form 9
Formulir Hasil Analisis Risiko

Nama Pemda : Kabupaten Boyolali, Provinsi Jawa Tengah Tahun Penilaian : 2021 Tujuan Strategis : Meningkatkan derajat kesehatan masyarakat Urusan Pemerintahan : Urusan Wajib Pelayanan Dasar Bidang Kesehatan					
No.	"Risiko" yang Teridentifikasi	Kode Risiko	Analisis Risiko		
			Skala Dampak*)	Skala Kemungkinan*)	Skala Risiko
a	b	c	d	e	f=dxe
I Risiko Strategis					
1	Penerapan Perilaku Hidup Bersih Sehat (PHBS) rendah	RSP.21.01.01.01	3	3	9
2	Pelayanan kesehatan belum memenuhi SPM Bidang Kesehatan	RSP.21.01.01.02	4	4	16
II Risiko Strategis Perangkat Daerah 1: Dinas Kesehatan					
1	Penggunaan layanan kesehatan rendah (Persalinan tidak dilakukan pada faskes, kunjungan ibu hamil tidak teratur)	RSO.21.01.05.02	4	3	12
2	Kualitas pelayanan APN tidak sesuai SPM Kesehatan	RSO.21.01.05.03	4	4	16
3	Sarana pendukung ANC kurang memadai	RSO.21.01.05.04	4	2	8

4	Mutasi tenaga kesehatan terlatih	RSO.21.01.05.10	4	3	12
III	Risiko Operasional Perangkat Daerah 1: Dinas Kesehatan				
1	Data Ibu hamil miskin yang belum memiliki jaminan kesehatan lainnya dari kecamatan dan kelurahan belum ada	ROO.21.01.05.02	4	4	16
2	Perhitungan kebutuhan dana tidak tepat	ROO.21.01.05.03	2	2	4
3	Proses <i>cross check</i> data dengan BPJS dan Jamkeskot yang membutuhkan waktu lama	ROO.21.01.05.04	3	2	6
4	Adanya pasien yang masih dikenakan biaya oleh Rumah Sakit/Bidan (<i>double claim</i>)	ROO.21.01.05.09	3	1	3
5	Pertanggungjawaban tidak tepat waktu	ROO.21.01.05.10	4	3	12
6	Pengadministrasian tidak tepat waktu	ROO.21.01.05.11	4	2	8
7	Laporan Realisasi Keuangan Triwulan: Kesulitan mengumpulkan administrasi syarat pencairan, yaitu	ROO.21.01.05.12	4	2	8

	kelengkapan klaim, berupa dokumentasi				
8	Kegagalan mengidentifikasi permasalahan	ROO.21.01.05.13	4	3	12

Keterangan:

Kolom a diisi dengan nomor urut

Kolom b diisi dengan Risiko yang teridentifikasi sesuai lampiran 6a dan 6b

Kolom c diisi dengan kode Risiko sesuai lampiran 6a dan 6b

Kolom d diisi dengan skala dampak berdasarkan perhitungan rata-rata/modus skala dampak yang diberikan peserta diskusi

Kolom e diisi dengan skala kemungkinan berdasarkan perhitungan rata-rata/modus skala kemungkinan yang diberikan peserta diskusi

Kolom f diisi dengan hasil perkalian antara skala dampak dan skala kemungkinan

Berdasarkan CSA atas skala dampak dan kemungkinan tersebut diperoleh hasil sebagaimana disajikan Matrik Analisis Risiko berikut:

Urusan Wajib Pelayanan dasar Bidang Kesehatan

Matriks Analisis Risiko		Dampak/Konsekuensi			
		Tidak signifikan	Kecil	Besar	Sangat signifikan
Kemungkinan Terjadinya Risiko	Hampir pasti	1	2	3	4
	Kemungkinan besar			RSP.21.00.01.01	
	Kemungkinan kecil		ROO.21.01.05.03	ROO.21.01.05.04	RSO.21.01.05.04 ROO.21.01.05.11 ROO.21.01.05.12
	Sangat jarang			ROO.21.01.05.09	

Keterangan :	Sangat rendah	Rendah	Tinggi	Sangat tinggi
---------------------	---------------	--------	--------	---------------

Contoh Formulir Hasil Analisis Risiko untuk tujuan strategis

“Meningkatkan derajat kesehatan masyarakat”, maka Daftar Risiko Prioritas adalah sebagai berikut:

Nama Pemda	: Pemerintah Kab. Boyolali, Provinsi Jawa Tengah					
Tahun Penilaian	: 2021					
Tujuan Strategis	: Meningkatkan derajat kesehatan masyarakat					
Urusan Pemerintahan	: Urusan Wajib Pelayanan Dasar Bidang Kesehatan					
No	Risiko Prioritas	Kode Risiko	Skala Risiko	Pemilik Risiko	Penyebab	Dampak
a	b	c	d	e	f	g
I	Risiko Strategis					
1	Pelayanan kesehatan belum memenuhi SPM Bidang Kesehatan	RSP.21.01.01.02	9	Bupati	1. Sarana prasarana belum memadai (Puskesmas PONED tidak tersedia,) 2. Jumlah tenaga kesehatan belum	AKI tinggi AKB tinggi Akaba Peningkatan kasus gizi buruk Kasus HIV meningkat Kasus TB meningkat

					memadai (Tenaga laboratorium,	Angka kejadian Penyakit Tidak Menular (PTM) tinggi Angka kejadian Penyakit Menular tinggi Angka stunting tinggi
	II Risiko Strategis Perangkat Daerah 1					
1	Sarana pendukung ANC kurang memadai	RSO.21.0 1.05.03	16	Kepala Dinas	- Alat pendukung ANC tidak dikalibrasi - Regen dan alat pendukung ANC kurang - Tenaga laboratorium di Puskesmas kurang	Kualitas pelayanan ANC tidak sesuai SPM kesehatan
	III Risiko Operasional Perangkat Daerah 1: Dinas Kesehatan					

1	Data Ibu hamil miskin yang belum memiliki jaminan kesehatan lainnya dari kecamatan dan kelurahan belum ada	ROO.21.0 1.05.02	16	Kepala Bidang	Kurangnya koordinasi dengan Dinas Sosial	Perencanaan kurang tepat
---	--	---------------------	----	---------------	--	--------------------------

Terhadap Risiko yang akan diprioritaskan untuk ditangani, Pemerintah Daerah diharapkan membangun pengendalian untuk menurunkan kemungkinan munculnya Risiko (*preventif*), menurunkan dampak dari Risiko yang muncul (*mitigatif*), atau keduanya.

3) Mengevaluasi Pengendalian yang Ada dan yang Dibutuhkan

Ikhtisar Evaluasi Pengendalian yang Ada dan yang Dibutuhkan

Tujuan	<ul style="list-style-type: none"> - Mengidentifikasi pengendalian yang sudah ada terkait dengan risiko yang diprioritaskan untuk ditangani (dikelola) - Menilai efektifitas pengendalian yang ada - Mengidentifikasi pengendalian yang masih dibutuhkan/dibangun
Keluaran	<ul style="list-style-type: none"> - Daftar pengendalian yang ada untuk masing-masing risiko prioritas urusan wajib/pilihan - Hasil identifikasi pengendalian yang masih dibutuhkan untuk masing-masing risiko prioritas urusan wajib/pilihan
Pelaksana/Pihak Terkait	<p>Strategis Pemerintah Daerah</p> <ul style="list-style-type: none"> - Sekda selaku Koordinator - Unit Pemilik Risiko Tingkat Eselon 2 (Kepala OPD/SKPD dan Kabag/Kabid OPD) - Fasilitator <p>Strategis (Entitas) OPD</p> <ul style="list-style-type: none"> - Kepala OPD - Unit Pemilik Risiko Tingkat Eselon 1 dan 2 - Fasilitator <p>Operasional OPD</p> <ul style="list-style-type: none"> - Kepala OPD - Unit Pemilik Risiko Tingkat, Eselon 3 dan 4 - Fasilitator
Waktu	<p>Strategis Pemerintah Daerah</p> <ul style="list-style-type: none"> - Penyusunan RPJMD - Direvisi/dimutakhirkan setiap tahun pada saat penyusunan KUA/PPAS <p>Strategis (Entitas) OPD</p> <ul style="list-style-type: none"> - Pada saat penyusunan Renstra OPD - Direvisi/dimutakhirkan setiap tahun pada saat penyusunan RKA-OPD <p>Operasional OPD</p> <ul style="list-style-type: none"> - Pada saat penyusunan RKA-OPD
Sumber data utama	CSA/FOI

Penilaian terhadap pengendalian yang ada mencakup penilaian kebijakan dan prosedur yang dimiliki instansi pemerintah dalam rangka mengelola Risiko yang diprioritaskan. Kebijakan dan prosedur yang ada tersebut selanjutnya dinilai efektifitasnya. Pengendalian dinyatakan tidak efektif antara lain jika:

- Kebijakan dan Prosedur pengendalian sudah dilakukan, namun belum mampu menangani Risiko yang teridentifikasi;
- Prosedur pengendalian belum dilaksanakan;
- Kebijakan belum diikuti dengan prosedur baku yang jelas;
- Kebijakan dan prosedur yang ada tidak sesuai dengan peraturan di atasnya.

Sebagai contoh, dalam Penilaian Risiko Operasional Dinas

Kesehatan, langkah ini dilakukan sebagai berikut :

- a) Risiko Operasional : Data Ibu hamil miskin yang belum memiliki jaminan kesehatan lainnya dari kecamatan dan kelurahan belum ada.
 - (1) Kebijakan yang sudah ada untuk menangani Risiko ini adalah Juknis Penggunaan DAK Non Fisik (Permenkes Nomor 3 Tahun 2019).
 - (2) Penilaian efektivitas pengendalian yang ada dan kelemahan pengendalian (celah pengendalian). Celah pengendalian ini contohnya seperti pengendalian yang ada belum mampu menangani Risiko yang ada, pengendalian yang ada tidak sesuai dengan peraturan di atasnya, pengendalian belum diikuti dengan prosedur baku yang jelas, pengendalian belum dilaksanakan, atau pengendalian masih lemah (masih ada Risiko lain yang timbul).
 - (3) Mengidentifikasi pengendalian yang masih dibutuhkan Beberapa kebijakan yang masih perlu dibangun oleh Pemerintah Kabupaten Boyolali untuk menangani Risiko pada Urusan Wajib Kesehatan antara lain adalah Evaluasi atas Implementasi Peraturan Menteri Kesehatan Nomor 3 Tahun 2019 tentang tentang Petunjuk Teknis Penggunaan Dana Alokasi Khusus Nonfisik Bidang Kesehatan.
 - (4) Penetapan penanggungjawab pengendalian yang dibutuhkan Penanggung jawab pengendalian yang dibutuhkan terdiri dari pihak-pihak yang berkompeten, berwenang, dan terkait dalam membangun pengendalian, yaitu Kepala Bidang.
- 4) Menyusun Rencana Tindak Pengendalian (RTP)

Ikhtisar Penyusunan RTP

Tujuan	<ul style="list-style-type: none"> - Mengidentifikasi Rencana Tindak Pengendalian (RTP) untuk mengatasi kelemahan lingkungan pengendalian - Mengidentifikasi RTP untuk mengatasi risiko pada tingkat strategis pemerintah daerah, tingkat strategis (entitas) OPD, dan tingkat operasional OPD
Keluaran	<ul style="list-style-type: none"> - Daftar Rencana Tindak Pengendalian untuk Mengatasi Risiko - Rekapitulasi RTP
Pelaksana/Pihak Terkait	<p>Strategis Pemerintah Daerah</p> <ul style="list-style-type: none"> - Kepala Daerah - Sekda selaku kordinator - Unit Pengelola Risiko Pemda (Kepala daerah dan kepala OPD/SKPD) - Fasilitator <p>Strategis (Entitas) OPD</p> <ul style="list-style-type: none"> - Kepala OPD - Unit Pemilik Risiko Tingkat eselon 1 atau 2 (Kepala OPD/SKPD dan Kabag/kabid) - Fasilitator (opsional) <p>Operasional OPD</p> <ul style="list-style-type: none"> - Kepala OPD - Unit Pemilik Risiko Tingkat Eselon 3 atau 4 OPD - Fasilitator (opsional)
Waktu	<p>Strategis Pemerintah Daerah</p> <ul style="list-style-type: none"> - Penyusunan RPJMD - Direvisi/ dimutakhirkan setiap tahun pada saat penyusunan KUA/PPAS <p>Strategis (Entitas) OPD</p> <ul style="list-style-type: none"> - Pada saat penyusunan Renstra OPD - Direvisi/ dimutakhirkan setiap tahun pada saat penyusunan RKA-OPD <p>Operasional OPD</p> <ul style="list-style-type: none"> - Pada saat penyusunan RKA-OPD
Sumber data utama	CSA/FGD

RTP merupakan kebijakan/prosedur yang akan dibuat untuk membangun pengendalian yang diperlukan guna mengatasi kelemahan lingkungan pengendalian intern dan mengatasi Risiko prioritas yang sudah teridentifikasi.

Langkah kerja penyusunan RTP dapat digambarkan sebagai berikut:



a) Merumuskan Tindakan untuk Mengatasi Kelemahan Lingkungan Pengendalian.

Berdasarkan kelemahan lingkungan pengendalian yang telah teridentifikasi, dibuat RTP lingkungan pengendalian.

Sebagai contoh, berdasarkan kelemahan lingkungan pengendalian intern yang disajikan dalam lampiran form 2, selanjutnya disusun Rencana Tindak Perbaikan untuk Lingkungan Pengendalian sebagaimana sebagai berikut :

Nama Pemerintah Daerah : Kabupaten Boyolali

Tahun Penilaian : 2021

No.	Kondisi Lingkungan Pengendalian yang Kurang Memadai	Rencana Tindak Perbaikan Lingkungan Pengendalian	Penanggung jawab	Target Waktu Penyelesaian
a	b	c	d	e
I Penegakan Integritas dan Nilai Etika				
1	Banyak terjadi pencopotan/mutasi pejabat daerah karena tersangkut kasus hukum	Analisis/kajian kelemahan pengendalian kepatuhan hukum	Inspektorat Daerah	Triwulan II 2021
II Komitmen Terhadap Kompetensi				
1	Pegawai belum ditempatkan sesuai dengan kompetensi dan pengalaman	Penyusunan peta kompetensi dan perbaikan SOP penempatan pegawai	BKP2D	Triwulan III 2021
2	Kualifikasi dan kompetensi Dokter serta tenaga kesehatan di RSUD belum memenuhi kebutuhan akan pemberian pelayanan kesehatan di Era JKN	Rekrutmen dokter dan tenaga kesehatan	Dinas Kesehatan	Triwulan III 2021
III Kepemimpinan yang kondusif				
1	Pimpinan belum menetapkan kebijakan pengelolaan Risiko	Penyusunan kebijakan pengelolaan Risiko	Sekda	Triwulan I 2021
2	Rencana strategis dan rencana kerja pemda belum menyajikan informasi mengenai Risiko	Penilaian Risiko rencana strategis dan rencana kerja	Sekda	Triwulan I 2021
3	Pelayanan pasien BPJS belum optimal dan terdapat regulasi	Evaluasi pemberian layanan dan kepatuhan regulasi	Inspektorat Daerah	Triwulan I 2021

	Dinas Kesehatan tidak berjalan sebagaimana mestinya yaitu ketentuan mengenai praktek Dokter			
IV	Penyusunan dan Penerapan Kebijakan yang Sehat tentang Pembinaan SDM			
1	Pemda belum menginternalisasi budaya sadar Risiko	Sosialisasi budaya Risiko pada setiap rapat bulanan	Sekda	Setiap bulan
2	Belum terdapat pemberian <i>reward</i> dan/atau <i>punishment</i> atas pengelolaan Risiko	Kajian rancangan pemberian <i>reward</i> dan/atau <i>punishment</i> atas pengelolaan Risiko	BKP2D	Triwulan I 2021
3	Evaluasi kinerja pegawai belum dipertimbangkan dalam perhitungan penghasilan	Kajian rancangan perhitungan hasil kinerja terhadap penghasilan	BKP2D	Triwulan I 2021
4	Anggaran pengembangan SDM belum memadai	Kebijakan efisiensi Penggunaan anggaran	BKP2D	Triwulan I 2021
5	Pemerintah Daerah belum memiliki strategi dalam pemenuhan dan pendistribusian SDM kesehatan di Puskesmas.	Penyusunan strategi pemenuhan dan pendistribusian SDM kesehatan (Rekomendasi BPK)	Dinas kesehatan	Triwulan II 2021
6	Pemenuhan tenaga kesehatan di RSUD belum memperhatikan tingkat kebutuhan dalam pemberian pelayanan kesehatan.	Perbaiki sistem Pemenuhan tenaga kesehatan di RSUD	RSUD	Triwulan II 2021
V	Perwujudan Peran APIP yang Efektif			
1	Inspektorat Daerah belum melakukan audit kinerja atas penyelenggaraan urusan kesehatan	Perbaiki prosedur pengawasan kinerja dan penyusunan Program Kerja Pengawasan	Inspektorat Daerah	Triwulan I 2021

dalam tingkat strategis	Tahunan Inspektorat Daerah		
-------------------------	-------------------------------	--	--

b) Merumuskan Kegiatan Pengendalian yang Dibutuhkan dalam Rangka Mengatasi Risiko.

RTP atas Risiko dimaksudkan untuk menentukan pengendalian yang diperlukan dalam mengatasi Risiko. Dalam menentukan pengendalian yang akan dibangun perlu memperhatikan respon Risiko. Respon Risiko membantu instansi pemerintah dalam memfokuskan kegiatan pengendalian yang diperlukan untuk memastikan bahwa kegiatan pengendalian dilakukan dengan tepat. Respon Risiko terdiri dari beberapa pilihan, yaitu:

(1) Menghindari Risiko (*avoid*)

Menghindari Risiko dilakukan dengan cara tidak memulai atau tidak melanjutkan kegiatan yang dapat meningkatkan Risiko. Penghindaran Risiko dapat menjadi tidak tepat jika individu atau instansi bersifat menolak Risiko. Penghindaran Risiko secara tidak tepat justru dapat meningkatkan signifikansi Risiko lainnya atau mengakibatkan hilangnya peluang memperoleh manfaat.

(2) Mengubah/mengurangi kemungkinan munculnya Risiko (*abate*)

Respon ini dilakukan dengan cara mengubah kemungkinan munculnya Risiko agar kemungkinan terjadinya hasil yang negatif dapat berkurang. Istilah lain yang juga digunakan adalah pencegahan (*prevention*).

(3) Mengubah/mengurangi konsekuensi/dampak Risiko (*mitigate*)

Respon ini dilakukan dengan cara mengubah/mengurangi konsekuensi/dampak Risiko agar kerugian menjadi berkurang. Istilah lain yang juga digunakan adalah penanggulangan.

Abate dan mitigate terkadang disebut dalam satu istilah, yaitu mengurangi Risiko (*reduce*).

(4) Membagi Risiko (*share*) atau mentransfer Risiko

Respon ini melibatkan pihak lain dalam menanggung atau berbagi sebagian Risiko. Contoh mekanismenya antara lain meliputi kontrak-kontrak, asuransi, dan struktur organisasi seperti kemitraan dan *joint ventures* untuk menyebarkan tanggung jawab dan kewajiban. Terkait dengan pembagian Risiko dengan instansi lain, umumnya akan terdapat biaya finansial atau manfaat yang timbul, misalnya premi asuransi. Jika Risiko dibagi, baik keseluruhan maupun sebagian, maka instansi yang mentransfer Risiko mendapat Risiko baru,

yaitu instansi lain yang memperoleh transfer Risiko tersebut tidak dapat mengelola Risiko itu secara efektif.

- (5) Menerima atau mempertahankan Risiko (*accept/retain*) Setelah Risiko diubah atau dibagi, maka akan ada Risiko tersisa yang dipertahankan. Pada kasus ekstrem, dapat terjadi suatu instansi tidak memiliki pilihan respon yang lebih baik, selain menerima Risiko tersebut.

RTP tersebut ditetapkan baik untuk Risiko Strategis Pemerintah Daerah, Strategis (Entitas) Perangkat Daerah, dan Operasional. Rencana Tindak Pengendalian tersebut meliputi Pengendalian yang Dibangun untuk Mengatasi Risiko, Penanggung Jawab, dan Target Waktu Penyelesaian. Sebagai contoh pada penilaian Risiko untuk tujuan strategis "Meningkatkan derajat kesehatan masyarakat" disajikan sebagaimana form 10 (kolom g-i), selengkapnya, kegiatan pengendalian atas Risiko prioritas dan RTP-nya disajikan dalam form 10.

Contoh Rencana Tindak Pengendalian untuk Mengatasi Risiko

Nama Pemerintah Daerah : Pemerintah Kabupaten Boyolali
 Tahun Penilaian : 2021
 Tujuan Strategis : Meningkatkan Derajat Kesehatan Masyarakat
 Urusan Pemerintahan : Urusan Wajib Pelayanan Dasar Bidang Kesehatan

No	Pernyataan Risiko	Pengendalian yang dibangun untuk mengatasi risiko	Penanggung Jawab	Target Waktu Penyelesaian
I Risiko Strategis Pemerintah Daerah				
1	Pelayanan kesehatan belum memenuhi SPM Bidang Kesehatan	Rekrutmen tenaga honorer kesehatan	Bupati	Triwulan IV 2021
II Risiko Strategis OPD: Dinas Kesehatan (2019-2023)				
1	Sarana pendukung ANC kurang memadai	Evaluasi atas Implementasi SOP Alat Kalibrasi	Kepala Dinas	Triwulan I 2021
		Evaluasi atas Implementasi Standar Pelayanan Puskesmas	Kepala Dinas	Triwulan II 2021
III Risiko Operasional OPD: Dinas Kesehatan (2019)				
1	Data Ibu hamil miskin yang belum memiliki jaminan kesehatan lainnya dari kecamatan dan kelurahan belum ada	Evaluasi atas implementasi (Permenkes Nomor 3 Tahun 2019)	Kepala Bagian	Triwulan I 2021

Dikaitkan dengan respon Risiko, maka pengendalian yang dibangun yang dicontohkan pada gambar diatas merupakan bentuk dari “mengubah/mengurangi munculnya Risiko (*abate*)”.

Form 10

Formulir Kertas Kerja Penilaian atas Kegiatan Pengendalian yang Ada dan Masih Dibutuhkan

Nama Pemda : Kabupaten Boyolali, Provinsi Jawa Tengah

Tahun Penilaian 2021

Tujuan Strategis : Meningkatkan derajat kesehatan masyarakat

Urusan Pemerintahan : Urusan Wajib Pelayanan Dasar Bidang Kesehatan

No	Risiko Prioritas	Kode Risiko	Uraian Pengendalian yang Sudah Ada *)	Celah Pengendalian	Rencana Tindak Pengendalian	Pemilik/ Penanggung Jawab	Target Waktu Penyelesaian
a	b	c	d	e	f	g	h
I	Risiko Strategis						
1	Pelayanan kesehatan belum memenuhi SPM Bidang Kesehatan	RSP.21.0 1.01.02	SOP Pertolongan Persalinan	Prosedur pengendalian tidak dapat dilaksanakan	Rekrutmen tenaga honorer kesehatan	Bupati	Triwulan IV 2021
II	Risiko Strategis Dinas Kesehatan						
1	Sarana pendukung Ante Natal Care (ANC)	RSO.21.01.05.03	SOP Kalibrasi Alat	Prosedur pengendalian belum	Evaluasi atas implementasi SOP Kalibrasi	Kepala Dinas	Triwulan I 2021

	kurang memadai			dilaksanakan	Alat		
			Standar Pelayanan Puskesmas (Permenkes No. 4 Tahun 2019)	Prosedur pengendalian belum dilaksanakan	Evaluasi atas implementasi Standar Pelayanan Puskesmas	Kepala Dinas	Triwulan II 2021
III	Risiko Operasional Dinas Kesehatan						
1	Data ibu hamil miskin yang belum memiliki jaminan kesehatan lainnya dari kecamatan dan kelurahan belum ada	ROO.21.01.05.02	Juknis Penggunaan DAK Non Fisik (Permenkes Nomor 3 Tahun 2019)	Prosedur pengendalian belum dilaksanakan	Evaluasi atas implementasi (Permenkes Nomor 3 Tahun 2019)	Kepala Bagian	Triwulan II 2021

Keterangan :

Kolom a diisi dengan nomor urut

Kolom b diisi dengan Risiko prioritas

Kolom c diisi dengan kode Risiko

Kolom d diisi dengan uraian pengendalian-pengendalian yang sudah ada/ terpasang. Agar diungkap tidak hanya nama SOP nya, Contoh SOP Pemeliharaan: Gedung dibersihkan 2 kali sehari.

Kolom e diisi dengan alasan tidak efektif:

- (1) Kebijakan dan Prosedur pengendalian sudah dilakukan, namun belum mampu menangani Risiko yang teridentifikasi,
- (2) Prosedur pengendalian belum/tidak dapat dilaksanakan,
- (3) Kebijakan belum diikuti dengan prosedur baku yang jelas,
- (4) Kebijakan dan prosedur yang ada tidak sesuai dengan peraturan di atasnya

Kolom f diisi dengan pengendalian yang masih dibutuhkan

Kolom g diisi dengan pihak/unit penanggung jawab untuk menyelenggarakan kegiatan pengendalian

Kolom h diisi dengan target waktu penyelesaian RTP

c) Menyelaraskan Rencana Tindak Pengendalian
 Dokumen RTP Akhir yang disusun berasal dari dua RTP, yaitu rencana tindak perbaikan lingkungan pengendalian dan rencana tindak perbaikan kegiatan pengendalian. Terdapat kemungkinan merupakan bentuk adanya kebutuhan terhadap pengendalian yang sama atau berhubungan dari kedua RTP tersebut. Oleh sebab itu, pada tahap ini perlu memperhatikan kemungkinan tersebut dan menyelaraskan kedua rencana tindak perbaikan pengendalian tersebut sehingga dapat menghindari duplikasi rencana tindak perbaikan pengendalian.

d) Menyusun rancangan informasi dan komunikasi atas RTP
 Rancangan informasi dan komunikasi merupakan rancangan informasi dan komunikasi yang dibutuhkan agar pihak-pihak yang terlibat dalam pengendalian mengetahui keberadaan dan menjalankan pengendalian sesuai yang diinginkan.

Contoh *form* rancangan pengomunikasian pengendalian yang dibangun disajikan sebagai berikut:

Contoh Pengomunikasian Pengendalian Yang Dibangun

Nama Pemerintah Daerah : Pemerintah Kabupaten Boyolali
 Tahun Penilaian : 2021
 Tujuan Strategis : Meningkatkan Derajat Kesehatan Masyarakat
 Urusan Pemerintahan : Urusan Wajib Pelayanan Dasar Bidang Kesehatan

	Kegiatan Pengendalian yang dibutuhkan	Media/Bentuk Sarana Pengomunikasian	Penyedia Informasi	Penerima Informasi	Rencana Waktu Pelaksanaan	Realisasi Waktu Pelaksanaan	Keterangan
1	Rekrutmen tenaga honorer kesehatan	Rapat	Sekda/Bappeda	Dinas Kesehatan BKPSDM	Triwulan I 2021		
2	Evaluasi atas implementasi SOP Kalibrasi Alat	Rapat/Surat Edaran	Dinas Kesehatan	Staf Dinas kesehatan terkait	Triwulan I 2021		
3	Evaluasi atas implementasi Standar Pelayanan Puskesmas	Rapat/Surat Edaran	Dinas Kesehatan	Staf Dinas kesehatan terkait			
4	Evaluasi atas implementasi (Permenkes Nomor 3 Tahun 2019)	Rapat/Surat Edaran	Dinas Kesehatan	Staf Dinas kesehatan terkait	Triwulan I 2021		

Contoh selengkapnya bentuk *form* rancangan pengomunikasian pengendalian yang dibangun disajikan dalam form 11.

e) Menyusun rancangan monitoring dan evaluasi Risiko dan RTP

RTP perlu memuat mekanisme pemantauan yang akan dijalankan untuk memastikan bahwa Risiko dapat dipantau keterjadiannya dan pengendalian yang telah dirancang dilaksanakan dan berjalan efektif.

Contoh *form* rancangan monitoring/pemantauan Risiko dan RTP disajikan sebagaimana form 12.

Form 11

Contoh Pengkomunikasian Pengendalian yang dibangun

Nama Pemda : Kabupaten Boyolali							
Tahun Penilaian : 2021							
Tujuan Strategis : Meningkatkan derajat kesehatan masyarakat							
Urusan Pemerintahan : Urusan Wajib Pelayanan Dasar Bidang Kesehatan							
No	Kegiatan Pengendalian yang Dibutuhkan	Media/Bentuk Sarana Pengkomunikasian	Penyedia Informasi	Penerima Informasi	Rencana Waktu Pelaksanaan	Realisasi Waktu Pelaksanaan	Keterangan
a	b	c	d	e	f	g	h
1	Rekrutmen tenaga honorer kesehatan	Rapat	Sekda/BP3D	Dinas Kesehatan BKP2D	Triwulan I 2021	Februari 2021	Telah dilaksanakan dan ditindaklanjuti. Dokumentasi berupa notulen
2	Evaluasi atas implementasi SOP Alat Kalibrasi	Rapat/Surat Edaran	Dinas Kesehatan	Staf Dinas kesehatan terkait	Triwulan I 2021	Februari 2021	Telah dilaksanakan dan ditindaklanjuti. Dokumentasi berupa notulen
3	Evaluasi atas implementasi	Rapat/Surat Edaran	Dinas Kesehatan	Staf Dinas kesehatan	Triwulan I 2021	Februari 2021	Telah dilaksanakan dan ditindaklanjuti.

	Standar Pelayanan Puskesmas			terkait			Dokumentasi berupa notulen
4	Evaluasi atas implementasi (Permenkes Nomor 3 Tahun 2019)	Rapat/Surat Edaran	Dinas Kesehatan	Staf Dinas kesehatan terkait	Triwulan I 2021	Februari 2021	Telah dilaksanakan dan ditindaklanjuti. Dokumentasi berupa notulen

Keterangan:

Kolom a diisi dengan nomor urut

Kolom b diisi dengan Kegiatan Pengendalian yang Dibutuhkan

Kolom c diisi dengan Media/Bentuk Sarana Pengkomunikasian Kolom d diisi dengan Penyedia Informasi

Kolom e diisi dengan Penerima Informasi

Kolom f diisi dengan Rencana Waktu Pelaksanaan

Kolom g diisi dengan Realisasi Waktu Pelaksanaan

Kolom h diisi dengan Keterangan tambahan

Form 12

Contoh Rancangan Pemantauan Risiko atas Pengendalian Intern

Nama Pemerintah Daerah	: Kabupaten Boyolali					
Tahun Penilaian	: 2021					
Tujuan Strategis	: Meningkatkan derajat kesehatan masyarakat					
Urusan Pemerintahan	: Urusan Wajib Pelayanan Dasar Bidang Kesehatan					
No	Kegiatan Pengendalian yang Dibutuhkan	Bentuk/Metode Pemantauan yang Diperlukan	Penanggung Jawab Pemantauan	Rencana Waktu Pelaksanaan Pemantauan	Realisasi Waktu Pelaksanaan	Keterangan
a	b	c	d	e	f	g
1	Rekrutmen tenaga honorer kesehatan	Konfirmasi persiapan dan laporan pelaksanaan kegiatan	Kepala Dinas Kesehatan Direktur RSUD	Oktober. November, Desember 2021	Oktober. November, Desember 2021	Monitoring telah dilaksanakan, didokumentasikan, dan didistribusikan
2	Evaluasi atas implementasi SOP Alat Kalibrasi	Konfirmasi pelaksanaan Laporan pelaksanaan kegiatan	Kepala Dinas Kesehatan Direktur RSUD	Semester I	Juni 2021	Monitoring telah dilaksanakan, didokumentasikan, dan didistribusikan
3	Evaluasi atas implementasi Standar Pelayanan Puskesmas	Konfirmasi pelaksanaan Laporan pelaksanaan kegiatan	Kepala Dinas Kesehatan Direktur RSUD	Semester I	Juni 2021	Monitoring telah dilaksanakan, didokumentasikan, dan didistribusikan

4	Evaluasi atas implementasi (Permenkes Nomor 3 Tahun 2019)	Konfirmasi pelaksanaan Laporan pelaksanaan kegiatan	Kepala Dinas Kesehatan Direktur RSUD	Semester I	Juni 2021	Monitoring telah dilaksanakan, didokumentasikan, dan didistribusikan
---	---	---	--------------------------------------	------------	-----------	--

Keterangan:

Kolom a diisi dengan nomor urut

Kolom b diisi dengan Kegiatan Pengendalian yang Dibutuhkan

Kolom c diisi dengan Bentuk/Metode Pemantauan yang diperlukan

Kolom d diisi dengan Penanggung Jawab Pemantauan

Kolom e diisi dengan Waktu Pelaksanaan Pemantauan

Kolom f diisi dengan Rencana Waktu Pelaksanaan

Kolom g diisi dengan Keterangan tambahan

3. Kegiatan Pengendalian

Setelah Pemerintah Daerah sepakat dengan perbaikan yang akan dilaksanakan untuk mengatasi kekurangan pengendalian yang ada, langkah selanjutnya yang perlu dilakukan adalah menerapkan RTP.

Implementasi Rencana Tindak Pengendalian meliputi beberapa kegiatan sebagai berikut:

- a. Pembangunan infrastruktur yang meliputi penyusunan atau penyempurnaan kebijakan dan prosedur sebagai tindak lanjut dari RTP.

Kegiatan pengendalian dibangun dalam rangka mengatasi Risiko. Infrastruktur pengendalian yang dibangun berupa kebijakan dan prosedur pengendalian. Langkah-langkah yang perlu dilakukan dalam rangka membangun infrastruktur pengendalian meliputi:

- 1) Mengumpulkan data-data berupa RTP final, peraturan perundang-undangan, kebijakan pengendalian, dan prosedur operasi baku yang ada yang terkait dengan infrastruktur pengendalian yang akan dibangun;
- 2) Unit kerja yang bertanggung jawab atas area-area yang sistem pengendaliannya perlu dibangun atau diperbaiki, dapat membentuk tim penyusun kebijakan dan prosedur pengendalian serta mengajukan usulan kegiatan dalam dokumen perencanaan apabila diperlukan;
- 3) Membuat atau menyempurnakan infrastruktur pengendalian;
- 4) Melakukan uji coba penerapan pengendalian;
- 5) Menyempurnakan rancangan infrastruktur pengendalian berdasarkan hasil pelaksanaan uji coba;
- 6) Menetapkan penerapan infrastuktur pengendalian.

- b. Terhadap semua infrastuktur pengendalian yang telah dibuat, instansi pemerintah mengimplementasikan kebijakan dan prosedur ke dalam kegiatan operasional sehari-hari yang harus ditaati oleh seluruh pejabat, pegawai, masyarakat, dan pihak terkait lainnya.

4. Informasi dan Komunikasi

Pemerintah Daerah harus memastikan telah terdapat komunikasi internal dan eksternal yang efektif dalam setiap tahapan pengelolaan Risiko, sejak penilaian kelemahan lingkungan pengendalian, proses penilaian Risiko, dan pelaksanaan kegiatan pengendalian.

Terkait dengan pelaksanaan kegiatan pengendalian, setelah Pemerintah Daerah menyetujui infrastruktur pengendalian yang akan diterapkan dalam rangka mengatasi kekurangan pengendalian yang ada, Pemerintah Daerah perlu mengomunikasikan pengendalian yang dibangun kepada pihak-pihak terkait misalnya Kepala Perangkat Daerah, Bagian Hukum, pelaksana kegiatan, dan sebagainya. Perlu diyakinkan bahwa informasi pengendalian telah disampaikan dan dipahami oleh semua pihak terkait misalnya Kepala Perangkat Daerah, pelaksana kegiatan, masyarakat, APIP, dan sebagainya sesuai rencana pengomunikasian sebagaimana tertuang dalam

dokumen RTP.

Contoh pengomunikasian antara lain dalam bentuk :

- a. Surat Edaran dari pimpinan K/L/D kepada unit kerja atas pemberlakuan kebijakan;
- b. Kebijakan di-*upload* dalam situs resmi Pemerintah Daerah (antara lain JDIH) yang dapat diakses oleh seluruh pihak yang berkepentingan;
- c. Sosialisasi/*workshop*/diseminasi yang dibuktikan misalnya dengan undangan, notulen/laporan pelaksanaan, daftar hadir, foto pelaksanaan, dst.

Pemantauan pelaksanaan pengomunikasian menggunakan rancangan pengomunikasian yang sudah dibuat pada tahap penyusunan rancangan Informasi dan Komunikasi RTP. Koordinasi pengomunikasian dan pencatatan realisasi pengomunikasian dilakukan oleh UPR Pemerintah Daerah untuk pengomunikasian terkait RTP atas Risiko Strategis Pemerintah Daerah, dan oleh UPR Tingkat Eselon 2 untuk pengomunikasian RTP atas Risiko Strategis (Entitas) Perangkat Daerah, dan Risiko Operasional Perangkat Daerah. Contoh pencatatan realisasi pengomunikasian disajikan sebagai berikut :

Realisasi Pengomunikasian Pengendalian Yang Dibangun

Nama Pemerintah Daerah : Pemerintah Kabupaten Boyolali
 Tahun Penilaian : 2021
 Tujuan Strategis : Meningkatkan Derajat Kesehatan Masyarakat
 Urusan Pemerintahan : Urusan Wajib Pelayanan Dasar Bidang Kesehatan

	Kegiatan Pengendalian yang dibutuhkan	Media/Sentuk Sarana Pengomunikasian	penyedia informasi	penerima informasi	Rencana Waktu Pelaksanaan pemantauan	Realisasi Waktu Pelaksanaan	Keterangan
1	Rekrutmen tenaga honorer kesehatan	Rapat	Sekda/Bappeda	Dinas Kesehatan BKPSDM	Triwulan I 2021	Februari 2021	Telah dilaksanakan & ditindaklanjuti.
2	Evaluasi atas implementasi SOP Kalibrasi Alat	Rapat/Surat Edaran	Dinas Kesehatan	Staf Dinas kesehatan terkait	Triwulan I 2021	Februari 2021	Telah dilaksanakan & ditindaklanjuti.
3	Evaluasi atas implementasi SOP Alat	Rapat/Surat Edaran	Dinas Kesehatan	Staf Dinas kesehatan terkait	Triwulan I 2021	Februari 2021	Telah dilaksanakan & ditindaklanjuti.
4	Evaluasi atas implementasi (Permenkes Nomor 3 Tahun 2019)	Rapat/Surat Edaran	Dinas Kesehatan	Staf Dinas kesehatan terkait 2019	Triwulan I 2021	Februari 2021	Telah dilaksanakan & ditindaklanjuti.

5. Pemantauan

Pemantauan dilaksanakan oleh pimpinan secara berjenjang mulai dari Bupati, Kepala Perangkat Daerah (Pejabat Eselon 2), Kepala Bagian/ Kepala Bidang (Pejabat Eselon 3), Kepala Seksi/Kepala Sub Bagian/Sub Koordinator (Pejabat Eselon 4) sesuai dengan ruang lingkup dan kewenangannya. Pelaksanaan pemantauan pengelolaan Risiko Pemerintah Daerah oleh Bupati dapat didelegasikan kepada Unit Kepatuhan. Unit kepatuhan bertanggung jawab memantau pelaksanaan pengelolaan Risiko pada UPR. Asisten Sekretaris Daerah dapat bertindak sebagai unit kepatuhan pada Perangkat Daerah.

Pemantauan dilakukan untuk memastikan setiap tahapan pengelolaan Risiko telah dilakukan sesuai dengan ketentuan sejak penilaian kelemahan lingkungan pengendalian, proses penilaian Risiko, dan pelaksanaan kegiatan pengendalian.

Terkait dengan pelaksanaan kegiatan pengendalian, sesuai RTP yang telah disusun, pimpinan menetapkan mekanisme pemantauan atas pelaksanaan pengendalian sesuai infrastruktur pengendalian yang telah dibuat. Pemantauan atas kegiatan pengendalian bertujuan untuk memastikan bahwa pengendalian yang telah dirancang, telah dilaksanakan dan berjalan secara efektif. Pencatatan pemantauan dapat menggunakan form 12 Rancangan Monitoring dan Evaluasi atas Pengendalian Intern yang telah diisi realisasinya (kolom f-g).

Monitoring dan Evaluasi atas Pengendalian Intern (Realisasi)

Nama Pemerintah Daerah : Pemerintah Kabupaten Boyolali
 Tahun Penilaian : 2021
 Tujuan Strategis : Meningkatkan Derajat Kesehatan Masyarakat
 Urusan Pemerintahan : Urusan Wajib Pelayanan Dasar Bidang Kesehatan

	Kegiatan Pengendalian yang dibutuhkan	Bentuk/ Metode pemantauan yang diperlukan	Penanggung jawab pemantauan	Waktu Pelaksanaan pemantauan	Realisasi/Waktu Pelaksanaan	Keterangan
1	Rekrutmen tenaga honorer kesehatan	Konfirmasi persiapan dan laporan pelaksanaan kegiatan	Bulanan oleh Kepala Dinas Kesehatan Direktur RSUD Triwulanan oleh Inspektorat	Oktober, November, Desember	Oktober, November, Desember	Monitoring telah dilaksanakan, didokumentasikan, dan didistribusikan.
2	Dst					

Selain itu, dalam rangka pendokumentasian keterjadian Risiko yang telah teridentifikasi, maka Pemerintah Daerah perlu membuat catatan mengenai kapan Risiko terjadi (*risk event*) dan dampak yang terjadi, serta pelaksanaan RTP dengan tujuan untuk mengetahui tingkat keterjadian Risiko dan efektivitas pengendalian yang telah dilaksanakan. *Form* pencatatan kapan terjadinya Risiko yang teridentifikasi menggunakan form 12.

Pencatatan dilakukan oleh UPR Pemerintah Daerah untuk pengomunikasian terkait Risiko Strategis Pemerintah Daerah, dan oleh UPR Tingkat Eselon 2, dan Eselon 3 terkait dengan Risiko Strategis (Entitas) Perangkat Daerah, dan Operasional Perangkat Daerah, dengan cara menuliskan realisasi kejadian Risiko yang dapat diilustrasikan sebagaimana berikut:

Contoh Tindak Pengendalian untuk Mengatasi Risiko

Nama Pemerintah Daerah : Pemerintah Kabupaten Boyolali
 Tahun Penilaian : 2021
 Urusan Pemerintahan : Urusan Wajib Pelayanan Dasar Bidang Kesehatan

No	Pernyataan Risiko	Pengendalian yang dibangun untuk mengatasi Risiko	Penanggung Jawab	Target Penyelesaian
I	Risiko Strategis Pemerintah Daerah			
1	Pelayanan kesehatan belum memenuhi SPM Bidang Kesehatan	Evaluasi atas implementasi SOP Persalinan	Bupati	Triwulan II
II	Risiko Strategis OPD: Dinas Kesehatan (2019-2023)			
1	Sarana pendukung ANC kurang memadai	Evaluasi atas implementasi SOP Alat Kalibrasi	Kepala Dinas	Triwulan II
		Evaluasi atas Implementasi Standar Pelayanan Puskesmas	Kepala Dinas	Triwulan II
III	Risiko Operasional OPD : Dinas Kesehatan (2019)			
1	Data Ibu hamil miskin yang belum memiliki jaminan kesehatan lainnya dari kecamatan dan kelurahan belum ada	Evaluasi atas Implementasi (Permenkes Nomor 3 Tahun 2019)	Kepala Bagian	Triwulan I

Selain pemantauan yang dilaksanakan oleh pimpinan dalam setiap tingkatan, pemantauan dalam bentuk evaluasi terpisah dapat dilaksanakan oleh Inspektorat Daerah selaku Penanggung jawab Pengawasan Pengelolaan Risiko.

I. PELAPORAN

Dalam rangka mendukung akuntabilitas pengelolaan Risiko, Pemerintah Daerah perlu menyusun laporan terkait dengan pengelolaan Risiko setidak-tidaknya berupa Laporan Pelaksanaan Penilaian Risiko dan Laporan Berkala Pengelolaan Risiko Pemerintah Daerah.

A. Pelaporan Pelaksanaan Penilaian Risiko

Kegiatan penilaian Risiko yang terdiri dari penilaian Risiko strategis Pemerintah Daerah, penilaian Risiko strategis (entitas) Perangkat Daerah /SKPD, dan penilaian Risiko operasional perlu disusun Laporan Hasil Penilaian Risiko atau Laporan Pelaksanaan Penilaian Risiko.

Laporan pelaksanaan penilaian Risiko dibuat oleh UPR disampaikan kepada Bupati, dengan tembusan kepada Sekretaris Daerah dan Unit Kepatuhan Internal.

Sebelum difinalkan, draft dokumen hasil penilaian Risiko tingkat strategis Pemerintah Daerah perlu dibicarakan dengan Bupati dan pihak yang terkait, sedangkan draft dokumen hasil penilaian Risiko tingkat strategis (entitas) Perangkat Daerah dan tingkat operasional Perangkat

Daerah perlu dibicarakan dengan Kepala Perangkat Daerah dan pihak yang terkait.

B. Pelaporan Berkala Pengelolaan Risiko oleh UPR

Pelaporan pengelolaan Risiko dilakukan secara triwulanan, dan tahunan. Pelaporan untuk tingkat entitas Pemerintah Daerah dikoordinasikan oleh UPR Pemerintah Daerah, sedangkan untuk tingkat strategis Perangkat Daerah dan tingkat operasional Perangkat Daerah dikoordinasikan oleh UPR Tingkat Eselon 2.

Kegiatan pelaporan dilakukan sebagai berikut:

1. Laporan tingkat Unit Kerja, meliputi:
 - a. Laporan Risiko dan RTP tingkat operasional sesuai dengan urusan yang ditangani oleh setiap Unit Kerja Triwulanan;
 - b. Laporan Risiko dan RTP tingkat operasional sesuai dengan urusan yang ditangani oleh setiap Unit Kerja Tahunan.
2. Laporan Tingkat Perangkat Daerah, meliputi:
 - a. Laporan Risiko dan RTP tingkat strategis (entitas) Perangkat Daerah dan Operasional sesuai dengan urusan yang ditangani oleh setiap Perangkat Daerah Triwulanan; dan
 - b. Laporan Risiko dan RTP tingkat strategis (entitas) Perangkat Daerah dan Operasional Perangkat Daerah sesuai dengan urusan yang ditangani oleh setiap Perangkat Daerah Tahunan.
3. Laporan Tingkat Pemerintah Daerah, meliputi:
 - a. Laporan Kompilasi seluruh Urusan Tingkat Strategis Pemerintah Daerah Triwulanan; dan
 - b. Laporan Kompilasi seluruh Urusan Tingkat Strategis Pemerintah Daerah Tahunan.

C. Laporan berkala pemantauan pengelolaan Risiko oleh Unit Kepatuhan Internal

Laporan triwulanan dan tahunan kegiatan pemantauan pengelolaan Risiko disusun oleh Unit Kepatuhan Internal yang disampaikan kepada Bupati dengan tembusan kepada Sekretaris Daerah.

BUPATI BOYOLALI,

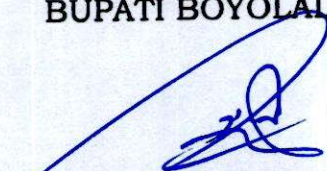
MOHAMMAD SAID HIDAYAT