



WALI KOTA BONTANG
PROVINSI KALIMANTAN TIMUR
PERATURAN DAERAH KOTA BONTANG
NOMOR 12 TAHUN 2020
TENTANG
RENCANA INDUK PEMBANGUNAN KEPARIWISATAAN DAERAH
TAHUN 2021-2025

DENGAN RAHMAT TUHAN YANG MAHA ESA

WALI KOTA BONTANG,

Menimbang : bahwa untuk melaksanakan ketentuan Pasal 9 ayat (3) Undang-Undang Nomor 10 Tahun 2009 tentang Kepariwisata, perlu menetapkan Peraturan Daerah tentang Rencana Induk Pembangunan Kepariwisata Daerah Tahun 2021-2025;

Mengingat : 1. Pasal 18 ayat (6) Undang-Undang Dasar Negara Republik Indonesia Tahun 1945;

2. Undang-Undang Nomor 47 Tahun 1999 tentang Pembentukan Kabupaten Nunukan, Kabupaten Malinau, Kabupaten Kutai Barat, Kabupaten Kutai Timur dan Kota Bontang (Lembaran Negara Republik Indonesia Tahun 1999 Nomor 175, Tambahan Lembaran Negara Republik Indonesia Nomor 3896) sebagaimana telah diubah dengan Undang-Undang Nomor 7 Tahun 2000 tentang Perubahan Atas Undang-Undang Nomor 47 Tahun 1999 tentang Pembentukan Kabupaten Nunukan, Kabupaten Malinau, Kabupaten Kutai Barat, Kabupaten Kutai Timur dan Kota

Bontang (Lembaran Negara Republik Indonesia Tahun 2000 Nomor 74, Tambahan Lembaran Negara Republik Indonesia Nomor 3962);

3. Undang-Undang Nomor 10 Tahun 2009 tentang Kepariwisata (Lembaran Negara Republik Indonesia Tahun 2009 Nomor 11, Tambahan Lembaran Negara Republik Indonesia Nomor 4966);
4. Undang-Undang Nomor 23 Tahun 2014 tentang Pemerintahan Daerah (Lembaran Negara Republik Indonesia Tahun 2014 Nomor 244, Tambahan Lembaran Negara Republik Indonesia Nomor 5587) sebagaimana telah diubah beberapa kali terakhir dengan Undang-Undang Nomor 9 Tahun 2015 tentang Perubahan Kedua Atas Undang-Undang Nomor 23 Tahun 2014 tentang Pemerintahan Daerah (Lembaran Negara Republik Indonesia Tahun 2015 Nomor 58, Tambahan Lembaran Negara Republik Indonesia Nomor 5679);

Dengan Persetujuan Bersama

DEWAN PERWAKILAN RAKYAT DAERAH KOTA BONTANG

dan

WALI KOTA BONTANG

MEMUTUSKAN :

Menetapkan : PERATURAN DAERAH TENTANG RENCANA INDUK PEMBANGUNAN KEPARIWISATAAN DAERAH TAHUN 2021-2025.

BAB I

KETENTUAN UMUM

Pasal 1

Dalam Peraturan Daerah ini yang dimaksud dengan:

1. Daerah adalah Kota Bontang.
2. Wali Kota adalah Wali Kota Bontang.

3. Pemerintah Daerah adalah Wali Kota sebagai unsur penyelenggara pemerintahan Daerah yang memimpin pelaksanaan urusan pemerintahan yang menjadi kewenangan Daerah otonom.
4. Rencana Induk Pembangunan Kepariwisata Daerah yang selanjutnya disebut RIPPARDA adalah dokumen perencanaan pembangunan kepariwisataan Daerah Tahun 2021-2025.
5. Pembangunan adalah suatu proses perubahan ke arah yang lebih baik yang di dalamnya meliputi upaya-upaya perencanaan, implementasi, dan pengendalian dalam rangka penciptaan nilai tambah sesuai yang dikehendaki.
6. Wisata adalah kegiatan perjalanan yang dilakukan oleh seseorang atau sekelompok orang dengan mengunjungi tempat tertentu untuk tujuan rekreasi, pengembangan pribadi, atau mempelajari keunikan daya tarik wisata yang dikunjungi dalam jangka waktu sementara.
7. Pariwisata adalah berbagai macam kegiatan wisata dan didukung berbagai fasilitas serta layanan yang disediakan oleh masyarakat, pengusaha, pemerintah, dan Pemerintah Daerah.
8. Kepariwisata adalah keseluruhan kegiatan yang terkait dengan pariwisata dan bersifat multidimensi serta multidisiplin yang muncul sebagai wujud kebutuhan setiap orang dan negara serta interaksi antara wisatawan dan masyarakat setempat, sesama wisatawan, pemerintah, Pemerintah Daerah, dan pengusaha.
9. Wisatawan adalah orang yang melakukan wisata.
10. Daerah Tujuan Pariwisata yang selanjutnya disebut Destinasi Pariwisata adalah kawasan geografis yang berada dalam 1 (satu) atau lebih wilayah administratif yang di dalamnya terdapat daya tarik wisata, fasilitas umum, fasilitas pariwisata, aksesibilitas, serta masyarakat yang saling terkait dan melengkapi terwujudnya kepariwisataan.

11. Industri Pariwisata adalah kumpulan usaha Pariwisata yang saling terkait dalam rangka menghasilkan barang dan/atau jasa bagi pemenuhan kebutuhan wisatawan dalam penyelenggaraan Pariwisata.
12. Pemasaran Pariwisata adalah serangkaian proses untuk menciptakan, mengomunikasikan, menyampaikan produk wisata, dan mengelola relasi dengan wisatawan untuk mengembangkan Kepariwisataan dan seluruh pemangku kepentingannya.
13. Kelembagaan Kepariwisataan adalah kesatuan unsur beserta jaringannya yang dikembangkan secara terorganisasi, meliputi Pemerintah Daerah, swasta dan masyarakat, sumber daya manusia, regulasi dan mekanisme operasional, yang secara berkesinambungan guna menghasilkan perubahan ke arah pencapaian tujuan di bidang Kepariwisataan.
14. Daya Tarik Wisata adalah segala sesuatu yang memiliki keunikan, keindahan, dan nilai yang berupa keanekaragaman kekayaan alam, budaya, dan hasil buatan manusia yang menjadi sasaran atau tujuan kunjungan Wisatawan.

Pasal 2

Peraturan Daerah ini disusun berdasarkan asas:

- a. manfaat;
- b. kekeluargaan;
- c. adil dan merata;
- d. keseimbangan;
- e. kemandirian;
- f. kelestarian;
- g. partisipasi;
- h. berkelanjutan;
- i. demokratis;

Pasal 5

Visi Pembangunan Kepariwisata Daerah sebagaimana dimaksud dalam Pasal 4 ayat (3) huruf a yaitu Wisata kemaritiman berkebudayaan industri, didukung sumber daya manusia yang berkualitas dan lingkungan hidup untuk kesejahteraan masyarakat.

Pasal 6

Misi Pembangunan Kepariwisata Daerah sebagaimana dimaksud dalam Pasal 4 ayat (3) huruf b meliputi pengembangan:

- a. Destinasi Pariwisata berbasis maritim yang memiliki keaslian, keunikan, dan berwawasan lingkungan sehingga mampu meningkatkan pendapatan asli Daerah untuk kesejahteraan masyarakat;
- b. Pemasaran Pariwisata yang sinergis dan bertanggung jawab untuk meningkatkan kunjungan Wisatawan nusantara dan mancanegara;
- c. Industri Pariwisata yang berdaya saing, menggerakkan kemitraan usaha, bertanggung jawab terhadap pelestarian lingkungan alam dan sosial budaya; dan
- d. Kelembagaan Kepariwisata yang berkaitan dengan organisasi Pemerintah Daerah, swasta dan masyarakat, sumber daya manusia, regulasi, dengan tata kelola yang efektif dan efisien dalam rangka mendorong terwujudnya Pembangunan Kepariwisata Daerah yang berdaya saing dan berkelanjutan.

Pasal 7

Tujuan Pembangunan Kepariwisata Daerah sebagaimana dimaksud dalam Pasal 4 ayat (3) huruf c meliputi:

- a. meningkatkan kualitas dan kuantitas Destinasi Pariwisata berbasis maritim yang mampu mendorong peningkatan kunjungan Wisatawan nusantara dan mancanegara;

- j. kesetaraan; dan
- k. kesatuan.

Pasal 3

Peraturan Daerah ini bertujuan:

- a. sebagai pedoman dalam Pembangunan Kepariwisata Daerah;
- b. mengintegrasikan aspek Destinasi Pariwisata, Pemasaran Pariwisata, Industri Pariwisata dan Kelembagaan Kepariwisata; dan
- c. meningkatkan perekonomian masyarakat dan pendapatan Daerah.

BAB II

PEMBANGUNAN KEPARIWISATAAN DAERAH

Pasal 4

- (1) Pembangunan Kepariwisata Daerah meliputi:
 - a. Destinasi Pariwisata Daerah;
 - b. Pemasaran Pariwisata Daerah;
 - c. Industri Pariwisata Daerah; dan
 - d. Kelembagaan Kepariwisata Daerah.
- (2) Pembangunan Kepariwisata Daerah sebagaimana dimaksud pada ayat (1) dilaksanakan berdasarkan RIPPARDA.
- (3) RIPPARDA sebagaimana dimaksud pada ayat (2) memuat:
 - a. visi;
 - b. misi;
 - c. tujuan;
 - d. sasaran; dan
 - e. arah Pembangunan Kepariwisata Daerah.

- b. meningkatkan citra Destinasi Pariwisata dengan menggunakan media pemasaran yang mampu menarik kunjungan Wisatawan nusantara dan mancanegara;
- c. mewujudkan Industri Pariwisata yang mampu menggerakkan perekonomian Daerah dan pendapatan masyarakat lokal melalui peningkatan investasi; dan
- d. mengembangkan Kelembagaan Kepariwisataan dan sistem tata kelola Pariwisata yang mampu mensinergikan Pembangunan Destinasi Pariwisata, Pemasaran Pariwisata dan Industri Pariwisata secara efektif dan efisien.

Pasal 8

- (1) Sasaran Pembangunan Kepariwisataan Daerah sebagaimana dimaksud dalam Pasal 4 ayat (3) huruf d meliputi:
 - a. terwujudnya Destinasi Pariwisata berbasis maritim yang memiliki keaslian, keindahan, kelangkaan, keutuhan Daya Tarik Wisata, dan berwawasan lingkungan sehingga mampu menarik kunjungan Wisatawan nusantara dan mancanegara;
 - b. meningkatnya jumlah kunjungan Wisatawan nusantara dan mancanegara ke Daerah melalui berbagai media pemasaran yang efektif dan efisien dengan memanfaatkan merek/*branding* Daerah;
 - c. terwujudnya Industri Pariwisata yang berdaya saing melalui penerapan standarisasi usaha Pariwisata dengan didukung oleh sumber daya manusia Pariwisata yang berkualitas; dan
 - d. terwujudnya lembaga Kepariwisataan dan sistem tata kelola Pariwisata yang mampu mensinergikan Pembangunan Destinasi Pariwisata, Pemasaran Pariwisata dan Industri Pariwisata secara efektif dan efisien.

- (2) Target peningkatan jumlah kunjungan Wisatawan nusantara dan mancanegara ke Daerah sebagaimana dimaksud pada ayat (1) huruf b tercantum dalam Lampiran I yang merupakan bagian tidak terpisahkan dari Peraturan Daerah ini.

Pasal 9

- (1) Arah Pembangunan Kepariwisata Daerah sebagaimana dimaksud dalam Pasal 4 ayat (3) huruf e berpedoman pada:
- a. kebijakan Pembangunan Kepariwisata nasional;
 - b. kebijakan Pembangunan Daerah; dan
 - c. rencana tata ruang Daerah.
- (2) Arah Pembangunan Kepariwisata Daerah dilaksanakan dengan:
- a. menjunjung tinggi norma agama dan nilai budaya;
 - b. berlandaskan prinsip Pembangunan Kepariwisata yang berkelanjutan;
 - c. berorientasi pada upaya peningkatan pertumbuhan ekonomi, peningkatan kesempatan kerja dan pengurangan kemiskinan, serta pelestarian lingkungan;
 - d. tata kelola yang baik;
 - e. secara sinergis, terpadu, lintas sektor, lintas daerah, dan lintas pelaku; dan
 - f. mendorong kemitraan sektor publik dan privat.
- (3) Arah Pembangunan Kepariwisata Daerah sebagaimana dimaksud pada ayat (2) menjadi dasar kebijakan, strategi dan indikasi program Pembangunan Kepariwisata Daerah.
- (4) Arah Pembangunan Kepariwisata Daerah sebagaimana dimaksud pada ayat (3) dilaksanakan dalam 2 (tahap) sebagai berikut:

- a. tahap I pada Tahun 2021 sampai dengan Tahun 2022;
dan
- b. tahap II pada Tahun 2023 sampai dengan Tahun 2025.

Pasal 10

Kebijakan, strategi dan indikasi program Pembangunan Kepariwisata Daerah tercantum dalam Lampiran II yang merupakan bagian tidak terpisahkan dari Peraturan Daerah ini.

Pasal 11

Rencana Pembangunan perwilayahan Pariwisata Daerah dan Peta Perwilayahan tercantum dalam Lampiran III yang merupakan bagian tidak terpisahkan dari Peraturan Daerah ini.

BAB III

PEMBANGUNAN DESTINASI PARIWISATA DAERAH

Pasal 12

Kebijakan Pembangunan Destinasi Pariwisata Daerah meliputi:

- a. perencanaan Pembangunan Destinasi Pariwisata Daerah;
- b. penegakan regulasi Pembangunan Destinasi Pariwisata Daerah; dan
- c. pengendalian implementasi Pembangunan Destinasi Pariwisata Daerah.

Pasal 13

Strategi untuk kebijakan Pembangunan Destinasi Pariwisata Daerah sebagaimana dimaksud dalam Pasal 12 meliputi:

- a. Pembangunan keterkaitan antar kawasan pengembangan Pariwisata Daerah, antar kawasan strategis Pariwisata Daerah, dan antara kawasan pengembangan Pariwisata Daerah dan kawasan strategis Pariwisata Daerah;

- b. pengembangan sumber daya alam dan budaya yang potensial dikembangkan sebagai Daya Tarik Wisata;
- c. penguatan keterkaitan antar Daya Tarik Wisata unggulan Daerah;
- d. Pembangunan keterkaitan antara Daya Tarik Wisata unggulan kota dengan daya tarik di daerah lain yang memiliki karakteristik dan tema pengembangan yang sama atau saling mendukung;
- e. peningkatan kualitas pusat informasi Pariwisata Daerah;
- f. koordinasi lintas sektor dalam Pembangunan sarana prasarana dan fasilitas umum Pariwisata; dan
- g. pengelolaan dampak akibat perkembangan Pariwisata.

BAB IV

PEMBANGUNAN PEMASARAN PARIWISATA DAERAH

Pasal 14

Kebijakan Pembangunan Pemasaran Pariwisata Daerah meliputi:

- a. pengembangan pasar Wisatawan;
- b. pengembangan citra Pariwisata;
- c. pengembangan kemitraan Pemasaran Pariwisata Daerah; dan
- d. pengembangan promosi Pariwisata.

Pasal 15

Strategi untuk kebijakan Pembangunan Pemasaran Pariwisata Daerah sebagaimana dimaksud dalam Pasal 14 meliputi:

- a. segmentasi dan pemilihan pasar sasaran Wisatawan;
- b. bauran pemasaran Pariwisata kota sebagai destinasi Pariwisata provinsi, nasional, atau internasional;

BAB VI
PEMBANGUNAN KELEMBAGAAN PARIWISATA DAERAH

Pasal 18

Kebijakan Pembangunan Kelembagaan Pariwisata Daerah meliputi:

- a. penguatan organisasi Kepariwisataan;
- b. Pembangunan sumber daya manusia Pariwisata; dan
- c. penyelenggaraan penelitian dan pengembangan.

Pasal 19

Strategi untuk kebijakan Pembangunan Kelembagaan Pariwisata Daerah sebagaimana dimaksud dalam Pasal 18 meliputi:

- a. pengembangan sumber daya kelembagaan tingkat Daerah yang lebih efektif;
- b. pengembangan organisasi birokrasi, organisasi swasta, pendidikan, profesi, dan organisasi masyarakat tingkat Daerah yang mendukung Pembangunan Kepariwisataan; dan
- c. peningkatan penelitian yang berorientasi pada pengembangan Destinasi Pariwisata Daerah, Industri Pariwisata Daerah, Pemasaran Pariwisata Daerah dan Kelembagaan Pariwisata Daerah.

BAB VII
PEMBINAAN DAN PENGENDALIAN

Pasal 20

- (1) Wali Kota melalui perangkat daerah yang membidangi Pariwisata melakukan pembinaan dan pengendalian pelaksanaan RIPPARDA.

- c. penempatan strategi posisi Daerah sebagai destinasi Pariwisata provinsi, nasional atau internasional;
- d. kemitraan Pemasaran Pariwisata Daerah; dan
- e. meningkatkan dan memantapkan pemosisian citra Pariwisata Daerah diantara para pesaing.

BAB V

PEMBANGUNAN INDUSTRI PARIWISATA DAERAH

Pasal 16

Kebijakan pembangunan Industri Pariwisata Daerah meliputi:

- a. penguatan struktur Industri Pariwisata;
- b. peningkatan daya saing produk Pariwisata;
- c. pengembangan kemitraan usaha Pariwisata;
- d. penciptaan kredibilitas bisnis; dan
- e. pengembangan tanggung jawab terhadap lingkungan.

Pasal 17

Strategi untuk kebijakan Pembangunan Industri Pariwisata Daerah sebagaimana dimaksud dalam Pasal 16 meliputi:

- a. Pembangunan struktur Industri pariwisata, mencakup fungsi, hierarki, dan hubungan antar mata rantai pembentuk Industri Pariwisata Daerah;
- b. pembinaan dan kerja sama pelaku Industri Pariwisata;
- c. pemberdayaan usaha mikro kecil masyarakat di bidang Pariwisata dan yang terkait sebagai elemen produk Pariwisata berdaya saing;
- d. pengelolaan Industri Pariwisata Daerah untuk memenuhi standar nasional; dan
- e. pengendalian perkembangan usaha Pariwisata dalam rangka membangun iklim persaingan yang sehat dan menjaga keseimbangan daya dukung lingkungan Daerah.

- (2) Dalam melaksanakan pembinaan dan pengendalian sebagaimana dimaksud pada ayat (1), perangkat daerah yang membidangi Pariwisata dapat berkoordinasi dengan perangkat daerah, instansi, lembaga dan/atau pihak terkait lainnya.

Pasal 21

- (1) Pembinaan pelaksanaan RIPPARDA sebagaimana dimaksud dalam Pasal 20 ayat (1) dapat berupa pendidikan dan pelatihan pengelola mitra usaha Pariwisata.
- (2) Pengendalian pelaksanaan RIPPARDA sebagaimana dimaksud dalam Pasal 20 ayat (2) dilaksanakan dalam bentuk pengawasan dan penertiban terhadap strategi pengembangan objek Daya Tarik Wisata Daerah.
- (3) Pengawasan sebagaimana dimaksud pada ayat (2) dilaksanakan dalam bentuk pelaporan dan evaluasi program Pembangunan Pariwisata Daerah.

Pasal 22

Ketentuan lebih lanjut mengenai tata cara pembinaan dan pengendalian sebagaimana dimaksud dalam Pasal 21 diatur dengan Peraturan Wali Kota.

BAB VIII

PEMBIAYAAN

Pasal 23

Pembiayaan pelaksanaan RIPPARDA bersumber dari:

- a. anggaran pendapatan dan belanja Daerah; dan/atau
- b. sumber dana lain yang sah sesuai dengan ketentuan peraturan perundang-undangan.

BAB IX
KETENTUAN PENUTUP

Pasal 24

Peraturan Daerah ini mulai berlaku pada tanggal diundangkan.

Agar setiap orang mengetahuinya, memerintahkan pengundangan Peraturan Daerah ini dengan penempatannya dalam Lembaran Daerah Kota Bontang.

Ditetapkan di Bontang
pada tanggal 29 Desember 2020
WALI KOTA BONTANG,



NENI MOERNIAENI

Diundangkan di Bontang
pada tanggal 29 Desember 2020
SEKRETARIS DAERAH KOTA BONTANG,



AJI ERLYNAWATI
LEMBARAN DAERAH KOTA BONTANG TAHUN 2020 NOMOR 12
NOREG.PERATURAN DAERAH KOTA BONTANG, PROVINSI KALIMANTAN
TIMUR: (87/12/2020)

PENJELASAN
ATAS
PERATURAN DAERAH KOTA BONTANG
NOMOR 12 TAHUN 2020
TENTANG
RENCANA INDUK PEMBANGUNAN KEPARIWISATAAN DAERAH
TAHUN 2021-2025

I. UMUM

Dalam menghadapi perubahan global dan penguatan hak pribadi masyarakat untuk menikmati waktu luang dengan berwisata, perlu dilakukan pembangunan kepariwisataan yang bertumpu pada keanekaragaman, keunikan, dan kekhasan bangsa dengan tetap menempatkan kebhinekaan sebagai suatu yang hakiki dalam bingkai Negara Kesatuan Republik Indonesia.

Selain itu, pembangunan kepariwisataan harus tetap memperhatikan jumlah penduduk. Jumlah penduduk akan menjadi salah satu modal utama dalam pembangunan kepariwisataan pada masa sekarang dan yang akan datang karena memiliki fungsi ganda, di samping sebagai aset sumber daya manusia, juga berfungsi sebagai sumber potensi wisatawan nusantara.

Pembangunan kepariwisataan dikembangkan dengan pendekatan pertumbuhan dan pemerataan ekonomi untuk kesejahteraan rakyat dan pembangunan yang berorientasi pada pengembangan wilayah, bertumpu kepada masyarakat, dan bersifat memberdayakan masyarakat yang mencakup berbagai aspek, seperti sumber daya manusia, pemasaran, destinasi, ilmu pengetahuan dan teknologi, keterkaitan lintas sektor, kerja sama antarnegara, pemberdayaan usaha kecil, serta tanggung jawab dalam pemanfaatan sumber kekayaan alam dan budaya. Sehingga pengembangan dan pemanfaatan aset Pariwisata dapat memberi kontribusi signifikan dalam mewujudkan peran sektor Pariwisata sebagai sektor andalan dalam pembangunan di masa depan.

Sejalan dengan perkembangan Industri Pariwisata yang semakin kompetitif dan kecenderungan pasar dunia yang semakin dinamis, pembangunan kepariwisataan Indonesia khususnya Kota Bontang harus didorong pengembangannya secara lebih kuat dan diarahkan secara tepat untuk meningkatkan keunggulan banding dan keunggulan saing Kepariwisata Indonesia dalam peta Kepariwisata regional maupun internasional.

RIPPARDA diperlukan sebagai acuan operasional pembangunan pariwisata bagi pelaku pariwisata dan pelaku ekonomi, sosial dan budaya, baik di pusat maupun di daerah, baik yang terlibat langsung maupun tidak langsung dengan pembangunan kepariwisataan Kota Bontang. RIPPARDA menjadi sangat penting, karena:

- a. memberikan arah pengembangan yang tepat terhadap potensi Kepariwisata dari sisi produk, pasar, spasial, sumber daya manusia, manajemen, dan sebagainya sehingga dapat tumbuh dan berkembang secara positif dan berkelanjutan bagi pengembangan wilayah dan kesejahteraan masyarakat; dan
- b. mengatur peran setiap stakeholders terkait baik lintas sektor, lintas pelaku, maupun lintas daerah/wilayah agar dapat mendorong pengembangan Pariwisata secara sinergis dan terpadu.

II. PASAL DEMI PASAL

Pasal 1

Cukup jelas.

Pasal 2

Huruf a

Yang dimaksud dengan “asas manfaat” adalah bahwa RIPPARDA yang direncanakan sesuai dengan potensi pariwisata untuk peningkatan kesejahteraan masyarakat dan harkat manusia.

Huruf b

Yang dimaksud dengan “asas kekeluargaan” adalah bahwa RIPPARDA harus mencerminkan musyawarah untuk mencapai mufakat dalam setiap pengambilan keputusan.

Huruf c

Yang dimaksud dengan “asas adil dan merata” adalah bahwa RIPPARDA harus mencerminkan keadilan secara proporsional bagi setiap warga negara, baik lintas daerah, lintas generasi, maupun lintas gender.

Huruf d

Yang dimaksud dengan “asas keseimbangan” adalah bahwa RIPPARDA harus memperhatikan berbagai aspek seperti kepentingan ekonomi, sosial, budaya, dan perlindungan serta pelestarian ekosistem.

Huruf e

Yang dimaksud dengan “asas kemandirian” adalah memberikan landasan agar penyelenggaraan RIPPARDA bertumpu pada prakarsa, swadaya, dan peran masyarakat untuk turut serta membangkitkan kepercayaan, kemampuan, dan kekuatan sendiri.

Huruf f

Yang dimaksud dengan “asas kelestarian” adalah memberikan landasan agar dalam penyelenggaraan RIPPARDA melakukan upaya pelestarian budaya dan pariwisata.

Huruf g

Yang dimaksud dengan “asas partisipasi” adalah bahwa setiap anggota masyarakat didorong untuk berperan aktif dalam proses pengambilan keputusan dan pelaksanaan RIPPARDA, baik secara langsung maupun tidak langsung.

Huruf h

Yang dimaksud dengan “asas berkelanjutan” adalah bahwa setiap orang memikul kewajiban dan tanggung jawab terhadap generasi mendatang dan terhadap sesamanya dalam satu generasi.

Huruf i

Yang dimaksud dengan “asas demokrasi” adalah bahwa penyelenggaraan RIPPARDA mengutamakan persamaan hak dan kewajiban serta perlakuan yang sama bagi semua warga.

Huruf j

Yang dimaksud dengan “asas kesetaraan” adalah bahwa penyelenggaraan RIPPARDA harus mencerminkan rasa kesamaan untuk memperoleh kesempatan akan fungsi dan peran dalam pembangunan kepariwisataan.

Huruf k

Yang dimaksud dengan “asas kesatuan” adalah memberikan landasan agar penyelenggaraan RIPPARDA tercipta kesatuan dalam mencapai tujuan.

Pasal 3

Cukup jelas.

Pasal 4

Cukup jelas.

Pasal 5

Cukup jelas.

Pasal 6

Cukup jelas.

Pasal 7

Cukup jelas.

Pasal 8

Cukup jelas.

Pasal 9

Cukup jelas.

Pasal 10

Cukup jelas.

Pasal 11

Cukup jelas.

Pasal 12

Cukup jelas.

Pasal 13

Cukup jelas.

Pasal 14

Cukup jelas.

Pasal 15

Cukup jelas.

Pasal 16

Cukup jelas.

Pasal 17

Cukup jelas.

Pasal 18

Cukup jelas.

Pasal 19

Cukup jelas.

Pasal 20

Cukup jelas.

Pasal 21

Cukup jelas.

Pasal 22

Cukup jelas.

Pasal 23

Cukup jelas.

Pasal 24

Cukup jelas.

TAMBAHAN LEMBARAN DAERAH KOTA BONTANG NOMOR 56

LAMPIRAN I
PERATURAN DAERAH KOTA BONTANG
NOMOR 12 TAHUN 2020
TENTANG
RENCANA INDUK PEMBANGUNAN KEPARIWISATAAN DAERAH
TAHUN 2021-2025

TARGET PENINGKATAN JUMLAH KUNJUNGAN WISATAWAN NUSANTARA DAN WISATAWAN MANCANEgara KE DAERAH

INDIKATOR	JUMLAH KUNJUNGAN TAHUN 2020	TARGET JUMLAH KUNJUNGAN TAHUN 2021-2025 (orang)									
		2021		2022		2023		2024		2025	
		PESIMIS	OPTIMIS	PESIMIS	OPTIMIS	PESIMIS	OPTIMIS	PESIMIS	OPTIMIS	PESIMIS	OPTIMIS
Kunjungan Wisatawan Nusantara	193.588	195.524	212.947	197.479	234.241	296.219	351.362	299.181	386.498	302.173	425.148
Kunjungan Wisatawan Mancanegara	0	75	80	76	86	114	129	115	138	116	147

WALI KOTA BONTANG,



NENI MOERNIAENI

LAMPIRAN II
 PERATURAN DAERAH KOTA BONTANG
 NOMOR 12 TAHUN 2020
 TENTANG
 RENCANA INDUK PEMBANGUNAN
 KEPARIWISATAAN DAERAH TAHUN 2021-2025

KEBIJAKAN, STRATEGI DAN INDIKASI PROGRAM PEMBANGUNAN KEPARIWISATAAN DAERAH

NO	STRATEGI	PROGRAM	JANGKA WAKTU		PENANGGUNG JAWAB		
			TAHAP I	TAHAP II	UTAMA	PENDUKUNG	
			2021-2022	2023-2025			
I. KEBIJAKAN PEMBANGUNAN DESTINASI PARIWISATA DAERAH							
1.	Pembangunan keterkaitan antar-Kawasan Pengembangan Pariwisata (KPP) Daerah, antar-Kawasan Strategis Pariwisata (KSP) Daerah, serta antara KPP dan KSP Daerah	a. Pemetaan potensi paket destinasi wisata dan keterkaitannya dengan wilayah pariwisata yang lebih luas b. Fasilitasi pengembangan jejaring manajemen kunjungan terpadu dengan daya tarik wisata yang telah berkembang di sekitarnya			Perangkat Daerah yang membidangi pariwisata	Perangkat Daerah yang membidangi perencanaan dan Perangkat Daerah yang membidangi pekerjaan umum	
2.	Pengembangan sumber daya alam dan budaya yang potensial dikembangkan sebagai daya tarik wisata	a. Penyusunan Rencana Induk Pengembangan Objek Wisata (Ripow) Kawasan Beras Basah			Perangkat Daerah yang membidangi pariwisata	Perangkat Daerah yang membidangi perencanaan, pekerjaan umum , kelautan, pariwisata provinsi, pariwisata provinsi	

NO	STRATEGI	PROGRAM	JANGKA WAKTU		PENANGGUNG JAWAB	
			TAHAP I 2021-2022	TAHAP II 2023-2025	UTAMA	PENDUKUNG
		b. Penyusunan Ripow Kawasan Bontang Kuala			Perangkat Daerah yang membidangi pariwisata	Perangkat Daerah yang membidangi perencanaan, pekerjaan umum, permukiman, kelautan provinsi, pariwisata provinsi
		c. Penyusunan Ripow Kawasan Segajah			Perangkat Daerah yang membidangi pariwisata	Perangkat Daerah yang membidangi perencanaan, pekerjaan umum , kelautan, kelautan provinsi, pariwisata provinsi
		d. Penyusunan Ripow Wisata Bahari (Pasilan, Gelembung Laut Abadi, Laut Kedindingan)			Perangkat Daerah yang membidangi pariwisata	Perangkat Daerah yang membidangi perencanaan, pekerjaan umum
		e. Pengembangan Destinasi Pariwisata Danau Kanaan			Perangkat Daerah yang membidangi pariwisata	Perangkat Daerah yang membidangi perencanaan, pekerjaan umum, BWS III Samarinda
		f. Pengembangan Destinasi Pariwisata Tongkongan Kanaan			Perangkat Daerah yang membidangi pariwisata	Perangkat daerah yang membidangi pekerjaan umum, permukiman, kebudayaan

NO	STRATEGI	PROGRAM	JANGKA WAKTU		PENANGGUNG JAWAB	
			TAHAP I 2021-2022	TAHAP II 2023-2025	UTAMA	PENDUKUNG
3.	Penguatan keterkaitan antar-daya tarik wisata unggulan Daerah	g. Pengadaan dan pemeliharaan sarana dan srasarana pengelolaan Destinasi Pariwisata Berbas Pantai			Perangkat Daerah yang membidangi pariwisata	
		h. Pengadaan dan pemeliharaan sarana dan prasarana pengelolaan Destinasi Pariwisata Beras Basah			Perangkat Daerah yang membidangi pariwisata, perhubungan	Perangkat Daerah yang membidangi keselamatan
		a. Pengembangan kegiatan wisata dan budaya bahari di pesisir dan perairan Kota Bontang yang memperhatikan konsep ekowisata (Pesta Laut Bontang Kuala, Erau Pelas Benua Guntung)			Perangkat Daerah yang membidangi Kebudayaan	Perangkat daerah yang membidangi Pariwisata, Kelurahan
		b. Pelestarian dan pengelolaan bangunan Cagar Budaya Bontang Kuala			Perangkat Daerah yang membidangi Kebudayaan	Perangkat Daerah yang membidangi Pariwisata
		c. Pengembangan dan pembinaan kesenian tradisional (Guntung dan Bontang Kuala)			Perangkat Daerah yang membidangi Kebudayaan	Perangkat Daerah yang membidangi Pariwisata
		d. Pengembangan dan pembinaan olahraga tradisional (Guntung dan Bontang Kuala)			Perangkat Daerah yang membidangi Kepemudaan dan Olahraga	Perangkat Daerah yang membidangi Pariwisata
		e. Pengembangan atraksi dan event Beras Basah			Perangkat Daerah yang membidangi Pariwisata	Perangkat Daerah yang membidangi Kelautan

NO	STRATEGI	PROGRAM	JANGKA WAKTU		PENANGGUNG JAWAB	
			TAHAP I 2021-2022	TAHAP II 2023-2025	UTAMA	PENDUKUNG
		f. Revitalisasi Anjungan Bontang Kuala			Perangkat Daerah yang membidangi Permukiman	Perangkat Daerah yang membidangi Pariwisata
4.	Pembangunan keterkaitan antara daya tarik wisata unggulan kota dengan daya tarik di daerah lain yang memiliki karakteristik dan tema pengembangan yang sama atau saling mendukung	Peningkatan keterlibatan daerah lain dalam pelaksanaan <i>event</i> wisata Daerah			Perangkat Daerah yang membidangi Pariwisata	Mitra Pariwisata
5.	Peningkatan kualitas pusat informasi pariwisata Daerah	Penyediaan dan pengembangan pusat informasi pariwisata di kawasan pariwisata yakni kawasan Bontang Kuala			Perangkat Daerah yang membidangi Pariwisata	Perangkat Daerah yang membidangi Komunikasi dan Informatika
6.	Koordinasi lintas sektor dalam pembangunan sarana prasarana dan fasilitas umum pariwisata	a. Pengembangan pembuatan dermaga kapal Wisata			Perangkat Daerah yang membidangi Perhubungan	
		b. Pembinaan revitalisasi kapal angkutan Wisata yang representatif aman dan sesuai dengan standar teknis			Perangkat Daerah yang membidangi Perhubungan	
		c. Pembinaan penyediaan alat keselamatan pelayaran bagi penyedia transportasi Wisata laut			Perangkat Daerah yang membidangi Perhubungan	Mitra Pariwisata

NO	STRATEGI	PROGRAM	JANGKA WAKTU		PENANGGUNG JAWAB	
			TAHAP I 2021-2022	TAHAP II 2023-2025	UTAMA	PENDUKUNG
		d. Pembangunan aksesibilitas menuju Destinasi Wisata			Perangkat Daerah yang membidangi Pekerjaan Umum	Perangkat Daerah yang membidangi Pariwisata dan Perhubungan
		e. Penyediaan fasilitas parkir di Destinasi Pariwisata.			Perangkat Daerah yang membidangi Pekerjaan Umum	Perangkat Daerah yang membidangi Perhubungan
		f. Penyediaan fasilitas pelayanan kesehatan di Destinasi Pariwisata			Perangkat Daerah yang membidangi Kesehatan	
		g. Penyediaan fasilitas keamanan dan keselamatan di Destinasi Pariwisata			Kepolisian Resor (Polres), Perangkat Daerah yang membidangi Keamanan dan Keselamatan	Perangkat Daerah yang membidangi Pariwisata
		h. Penyediaan fasilitas khusus bagi penyandang disabilitas, anak-anak, dan lanjut usia di Destinasi Pariwisata			Perangkat Daerah yang membidangi Pekerjaan Umum	Perangkat Daerah yang membidangi Perlindungan Anak, Pendidikan
		i. Penyediaan rambu-rambu dan penanda arah di Destinasi Pariwisata.			Perangkat Daerah yang membidangi Perhubungan	
		j. Penyediaan toilet umum di Destinasi Pariwisata			Perangkat Daerah yang membidangi Pekerjaan Umum	
		k. Penyediaan fasilitas amenitas Pariwisata			Perangkat Daerah yang membidangi Pekerjaan Umum	Perangkat Daerah yang membidangi Pariwisata, Mitra Pariwisata

NO	STRATEGI	PROGRAM	JANGKA WAKTU		PENANGGUNG JAWAB	
			TAHAP I	TAHAP II	UTAMA	PENDUKUNG
			2021-2022	2023-2025		
7.	Pengelolaan dampak akibat perkembangan Pariwisata	a. Penyediaan fasilitas sanitasi di Destinasi Pariwisata.			Perangkat Daerah yang membidangi Pekerjaan Umum	Perangkat Daerah yang membidangi Pariwisata
		b. Penyediaan fasilitas sarana kebersihan di Destinasi Pariwisata.			Perangkat Daerah yang membidangi Pekerjaan Umum	Perangkat Daerah yang membidangi Pariwisata
		c. Menyusun regulasi perizinan untuk menjaga daya dukung lingkungan.			Perangkat Daerah yang membidangi Lingkungan Hidup	Perangkat Daerah yang membidangi Pariwisata, Perizinan, dan Hukum
		d. Monitoring dan evaluasi pengelolaan Destinasi Pariwisata			Perangkat Daerah yang membidangi Pariwisata	
II. KEBIJAKAN PEMBANGUNAN PEMASARAN PARIWISATA DAERAH						
1.	Segmentasi dan pemilihan pasar sasaran Wisatawan	a. Pengumpulan data dan pembuatan profil Wisatawan eksisting Daerah			Perangkat Daerah yang membidangi Pariwisata	Mitra Pariwisata
		b. Penyusunan strategi Pemasaran Pariwisata Daerah			Perangkat Daerah yang membidangi Pariwisata, Komunikasi dan Informatika	Mitra Pariwisata

NO	STRATEGI	PROGRAM	JANGKA WAKTU		PENANGGUNG JAWAB	
			TAHAP I	TAHAP II	UTAMA	PENDUKUNG
			2021-2022	2023-2025		
2.	Bauran pemasaran pariwisata kota sebagai destinasi pariwisata provinsi, nasional, atau internasional (termasuk, namun tidak terbatas pada produk, distribusi, dan promosi)	a. Peningkatan promosi Wisata melalui media cetak, elektronik dan media lainnya b. Pengembangan kegiatan promosi dan kegiatan <i>event</i> pada target pasar potensial.			Perangkat Daerah yang membidangi Pariwisata, Komunikasi dan Informatika	Mitra Pariwisata
3.	Penempatan strategi posisi (<i>positioning</i>) Daerah sebagai destinasi pariwisata provinsi atau nasional atau internasional	a. Menguatkan dukungan, koordinasi dan sinkronisasi terhadap Badan Promosi Pariwisata Daerah Provinsi Kalimantan Timur dan Badan Promosi Pariwisata Indonesia b. Penyediaan data dan penyebaran informasi pariwisata baik ke dalam maupun keluar negeri			Perangkat Daerah yang membidangi Pariwisata	
4.	Kemitraan Pemasaran Pariwisata Daerah	Peningkatan kerja sama dan kemitraan promosi pariwisata			Perangkat Daerah yang membidangi Pariwisata	Perangkat Daerah yang membidangi Penanaman Modal
5.	Meningkatkan dan memantapkan pemosisian citra pariwisata daerah diantara para pesaing	Pengembangan sumber daya pariwisata dan ekonomi kreatif			Perangkat Daerah yang membidangi Pariwisata	Mitra Pariwisata

NO	STRATEGI	PROGRAM	JANGKA WAKTU		PENANGGUNG JAWAB		
			TAHAP I	TAHAP II	UTAMA	PENDUKUNG	
			2021-2022	2023-2025			
III. KEBIJAKAN PEMBANGUNAN INDUSTRI PARIWISATA DAERAH							
1.	Pembangunan struktur industri pariwisata, mencakup fungsi, hierarki, dan hubungan antar mata rantai pembentuk Industri Pariwisata Daerah	a. Identifikasi dan inventarisasi pelaku Industri Pariwisata			Perangkat Daerah yang membidangi Pariwisata	Mitra Pariwisata	
		b. Koordinasi dan sinkronisasi pelaku Industri Pariwisata			Perangkat Daerah yang membidangi Pariwisata	Mitra Pariwisata	
2.	Pembinaan dan kerja sama pelaku Industri Pariwisata	a. Pembinaan pelaku Industri Pariwisata Daerah			Perangkat Daerah yang membidangi Pariwisata		
		b. Peningkatan kerja sama dengan kemitraan pelaku Industri Pariwisata Daerah			Perangkat Daerah yang membidangi Pariwisata		
		c. Monitoring dan evaluasi kerja sama pelaku Industri Pariwisata Daerah			Perangkat Daerah yang membidangi Pariwisata		
3.	Pemberdayaan usaha mikro kecil masyarakat di bidang pariwisata dan yang terkait sebagai elemen produk pariwisata berdaya saing	a. Identifikasi dan inventarisasi pelaku industri ekonomi kreatif			Perangkat Daerah yang membidangi Pariwisata	Perangkat Daerah yang membidangi Usaha Mikro	
		b. Pembinaan dan pendampingan pelaku industri ekonomi kreatif			Perangkat Daerah yang membidangi Pariwisata	Perangkat Daerah yang membidangi Usaha Mikro	

NO	STRATEGI	PROGRAM	JANGKA WAKTU		PENANGGUNG JAWAB	
			TAHAP I 2021-2022	TAHAP II 2023-2025	UTAMA	PENDUKUNG
		c. Kemitraan antar usaha Kepariwisataan dengan industri kecil dan usaha mikro			Perangkat Daerah yang membidangi Usaha Mikro	Perangkat Daerah yang membidangi Pariwisata
		d. Pemberian insentif dan kemudahan bagi pengembangan industri ekonomi kreatif , usaha kecil dan mikro di bidang pariwisata			Perangkat Daerah yang membidangi Usaha Mikro	Perangkat Daerah yang membidangi Pariwisata, Perizinan
		e. Monitoring dan evaluasi pemberdayaan industri ekonomi kreatif			Perangkat Daerah yang membidangi Pariwisata	Perangkat Daerah yang membidangi Usaha Mikro
		f. Perlindungan terhadap karya dan kelangsungan industri ekonomi kreatif usaha kecil dan usaha pariwisata dalam bentuk Hak Atas Kekayaan Intelektual (HAKI)			Perangkat Daerah yang membidangi Usaha Mikro, Kanwil Hukum dan HAM	Perangkat Daerah yang membidangi Pariwisata
		g. Pengembangan <i>Creative Hub</i>			Perangkat Daerah yang membidangi kebudayaan, Usaha Mikro	Perangkat Daerah yang membidangi Pariwisata
		a. Pembinaan dan pendampingan pelaku industri pariwisata dalam peningkatan kualitas pengelolaan wisata			Perangkat Daerah yang membidangi Pariwisata	Mitra Pariwisata
		b. Penetapan dan penerbitan tanda daftar usaha Pariwisata			Perangkat Daerah yang membidangi Perizinan	Perangkat Daerah yang membidangi Pariwisata, Mitra Pariwisata
4.	Pengelolaan Industri Pariwisata Daerah untuk memenuhi standar nasional					

NO	STRATEGI	PROGRAM	JANGKA WAKTU		PENANGGUNG JAWAB	
			TAHAP I 2021-2022	TAHAP II 2023-2025	UTAMA	PENDUKUNG
		c. Peningkatan standar keamanan dan perlindungan konsumen dalam usaha Pariwisata			Perangkat Daerah yang membidangi Pariwisata	Perangkat Daerah yang membidangi Keamanan, dan Bencana
5.	Pengendalian perkembangan usaha Pariwisata dalam rangka membangun iklim persaingan yang sehat dan menjaga keseimbangan daya dukung lingkungan Daerah	a. Peningkatan pemahaman Industri Pariwisata Daerah yang ramah lingkungan			Perangkat Daerah yang membidangi Lingkungan Hidup	Perangkat Daerah yang membidangi Pariwisata
		b. Pembinaan dan pendampingan manajemen usaha Pariwisata yang peduli terhadap pelestarian lingkungan dan budaya			Perangkat Daerah yang membidangi Lingkungan Hidup	Perangkat Daerah yang membidangi Pariwisata
IV. KEBLIJAKAN KELEMBAGAAN KEPARIWISATAAN DAERAH						
1.	Pengembangan sumber daya kelembagaan tingkat Daerah yang lebih efektif	a. Sosialisasi pentingnya sadar wisata dan sapta pesona pada masyarakat			Perangkat Daerah yang membidangi Pariwisata	Kecamatan dan Kelurahan setempat
		b. Pengadaan pelatihan, <i>workshop</i> , dan konsultasi bagi masyarakat pelaku usaha Pariwisata			Perangkat Daerah yang membidangi Pariwisata	Mitra Pariwisata
		c. Peningkatan kualitas melalui sertifikasi kompetensi bidang Pariwisata di Daerah			Perangkat Daerah yang membidangi Pariwisata	Mitra Pariwisata, Lembaga Sertifikasi Profesi
		d. Peningkatan pemberdayaan masyarakat dalam pengelolaan pelaku Pariwisata			Perangkat Daerah yang membidangi Pariwisata	Mitra Pariwisata

NO	STRATEGI	PROGRAM	JANGKA WAKTU		PENANGGUNG JAWAB	
			TAHAP I 2021-2022	TAHAP II 2023-2025	UTAMA	PENDUKUNG
2.	Pengembangan organisasi birokrasi, organisasi swasta, pendidikan, profesi, dan organisasi masyarakat tingkat Daerah yang mendukung Pembangunan Kepariwisataan	e. Monitoring dan evaluasi pemberdayaan masyarakat Pariwisata			Perangkat Daerah yang membidangi Pariwisata	Mitra Pariwisata
		f. Peningkatan kapasitas aparatur bidang Pariwisata			Perangkat Daerah yang membidangi Pariwisata	Mitra Pariwisata
		a. Memfasilitasi pembentukan Badan Promosi Pariwisata Daerah			Perangkat Daerah yang membidangi Pariwisata, Hukum	Mitra Pariwisata
		b. Pembentukan dan penguatan kelembagaan pengelola Destinasi Pariwisata			Perangkat Daerah yang membidangi Pariwisata, Hukum, Organisasi, Perencanaan	Mitra Pariwisata
		c. Penyusunan regulasi pengelolaan Destinasi Pariwisata			Perangkat Daerah yang membidangi Pariwisata, Hukum	Perangkat Daerah yang membidangi Pekerjaan Umum dan Penataan Ruang

NO	STRATEGI	PROGRAM	JANGKA WAKTU		PENANGGUNG JAWAB	
			TAHAP I 2021-2022	TAHAP II 2023-2025	UTAMA	PENDUKUNG
		d. Peningkatan potensi pendapatan asli daerah di bidang Pariwisata			Perangkat Daerah yang membidangi Pariwisata, Keuangan	Perangkat Daerah yang membidangi Perhubungan, Mitra Pariwisata
		e. Peningkatan kerja sama dan koordinasi antara pemerintah, akademisi, media massa, dunia usaha, dan komunitas masyarakat dalam bidang Pariwisata			Perangkat Daerah yang membidangi Pariwisata, Lembaga Pendidikan	Mitra Pariwisata
3.	Peningkatan penelitian yang berorientasi pada pengembangan Destinasi Pariwisata Daerah, Industri Pariwisata Daerah, Pemasaran Pariwisata Daerah dan Kelembagaan Pariwisata Daerah	Penelitian dan pengembangan Daerah			Perangkat Daerah yang membidangi Pariwisata, penelitian	Mitra Pariwisata

WALI KOTA BONTANG,



NENI MOERNIAENI

LAMPIRAN III
 PERATURAN DAERAH KOTA BONTANG
 NOMOR 12 TAHUN 2020
 TENTANG
 RENCANA INDUK PEMBANGUNAN KEPARIWISATAAN DAERAH
 TAHUN 2021-2025

RENCANA PEMBANGUNAN PERWILAYAHAN PARIWISATA DAERAH DAN PETA PERWILAYAHAN

A. RENCANA PEMBANGUNAN PERWILAYAHAN PARIWISATA DAERAH

NO	KAWASAN PENGEMBANGAN PARIWISATA (KPP)/KAWASAN STRATEGIS PARIWISATA (KSP)	TEMATIK UTAMA	TEMATIK PENDUKUNG	NAMA DAYA TARIK WISATA	LOKASI	KARAKTERISTIK KEGIATAN WISATA	FASILITAS YANG TERSEDIA DAN DIKEMBANGKAN	AKSESIBILITAS	TARGET PASAR
1	KPP Bontang Utara	Kawasan Pariwisata Alam	Kawasan Wisata Religi	Mesjid Terapung	Kelurahan Lok Tuan Kecamatan Bontang Utara	Wisata Religi	- Papan informasi - Ruang baca - Tempat sampah - Menara pandang ke laut - Dermaga	Transportasi darat	- Pelajar - Mahasiswa - Keluarga - Karyawan
			Kawasan Pariwisata Alam	Kawasan Sungai Belanda	Kelurahan Bontang Kuala Kecamatan Bontang Utara	- Wisata Pendidikan dan Sejarah - Ekowisata	- Papan informasi - Tempat sampah - Toilet - Perahu wisata - Peralatan keamanan (<i>live jacket</i> /pelampung) - <i>Promenade</i> /Pe-destrian (jembatan kayu)	- Transportasi darat - Transportasi laut	- Pelajar - Mahasiswa - Keluarga
			Kawasan Pariwisata Alam	Taman Wisata Graha Mangrove Bontang Bukit Sekatup Damai (BSD)	Kelurahan Gunung Elai Kecamatan Bontang Utara	- Wisata Rekreasi - Wisata Pendidikan	- Jembatan kayu (<i>wooden trail</i>) - Geladak terapung (<i>Floating deck</i>) - Menara pandang - Area khusus memancing - Kapal wisata susur mangrove - Papan informasi - Peta lokasi - Tempat sampah - Toilet - Lahan parkir	Transportasi darat	- Pelajar - Mahasiswa - Keluarga

NO	KAWASAN PENGEMBANGAN PARIWISATA (KPP)/KAWASAN STRATEGIS PARIWISATA (KSP)	TEMATIK UTAMA	TEMATIK PENDUKUNG	NAMA DAYA TARIK WISATA	LOKASI	KARAKTERISTIK KEGIATAN WISATA	FASILITAS YANG TERSEDIA DAN DIKEMBANGKAN	AKSESIBILITAS	TARGET PASAR
							<ul style="list-style-type: none"> - Gazebo - Ruang pertemuan - Akses masuk tersendiri 		
			Kawasan Pariwisata Seni, Budaya dan Tinggalan Sejarah	Wisata Dayak Bontang (WISDABO)	Kelurahan Api Api Kecamatan Bontang Utara	<ul style="list-style-type: none"> - Wisata Pendidikan - Wisata Budaya 	<ul style="list-style-type: none"> - Papan informasi - Ruang baca - Tempat sampah - Toko cinderamata - Area parkir 	Transportasi darat	<ul style="list-style-type: none"> - Keluarga - Karyawan
			Kawasan Pariwisata Seni, Budaya dan Tinggalan Sejarah	Kampung Gusung	Kelurahan Guntung Kecamatan Bontang Utara	<ul style="list-style-type: none"> - Wisata Rekreasi - Wisata Bahari 	<ul style="list-style-type: none"> - Dermaga - Informasi Wisata 	Transportasi darat	<ul style="list-style-type: none"> - Keluarga - Karyawan
			Kawasan Wisata Religi	Masjid Tuha Al Wahab	Kelurahan Bontang Kuala Kecamatan Bontang Utara	<ul style="list-style-type: none"> - Wisata Religi dan Sejarah 	<ul style="list-style-type: none"> - Papan informasi - Dokumentasi informasi sejarah - Ruang baca - Tempat sampah - Ruang pertemuan 	Transportasi darat	<ul style="list-style-type: none"> - Pelajar - Mahasiswa - Keluarga - Karyawan
			Kawasan Pariwisata Alam	Bontang Mangrove Park	Kelurahan Bontang Baru Kecamatan Bontang Utara	<ul style="list-style-type: none"> - Ekowisata - Wisata Pendidikan - Wisata Minat Khusus 	<ul style="list-style-type: none"> - Jembatan kayu (<i>wooden trail</i>) - Geladak terapung (<i>floating deck</i>) - Menara pandang - Area khusus memancing - Kapal wisata susur mangrove - Papan informasi - Peta lokasi - Tempat sampah - Toilet - Lahan parkir - Gazebo - Ruang pertemuan 	Transportasi darat	<ul style="list-style-type: none"> - Pelajar - Mahasiswa - Keluarga

NO	KAWASAN PENGEMBANGAN PARIWISATA (KPP)/KAWASAN STRATEGIS PARIWISATA (KSP)	TEMATIK UTAMA	TEMATIK PENDUKUNG	NAMA DAYA TARIK WISATA	LOKASI	KARAKTERISTIK KEGIATAN WISATA	FASILITAS YANG TERSEDIA DAN DIKEMBANGKAN	AKSESIBILITAS	TARGET PASAR
			Kawasan Pariwisata Alam	Sungai Kanibungan	Kelurahan Guntung Kecamatan Bontang Utara	Wisata Minat Khusus	<ul style="list-style-type: none"> - Jembatan kayu (<i>wooden trail</i>) - Geladak terapung (<i>floating deck</i>) - Menara pandang - Kapal wisata - Dermaga kapal - Papan informasi - Peta lokasi - Tempat sampah - Toilet - Lahan parkir - Gazebo 	Transportasi darat	<ul style="list-style-type: none"> - Pelajar - Mahasiswa - Keluarga
			Kawasan Pariwisata Alam	Wisata Mangrove Teluk Bangko	Kelurahan Guntung Kecamatan Bontang Utara	<ul style="list-style-type: none"> - Wisata Rekreasi - Wisata Air - Wisata Olahraga - Pelibatan masyarakat dalam pengelolaan dan pengembangan 	<ul style="list-style-type: none"> - Papan informasi - Peta lokasi - Tempat sampah - Toilet - Lahan parkir 	Transportasi darat	<ul style="list-style-type: none"> - Pelajar - Mahasiswa - Keluarga
			Kawasan Pariwisata Seni, Budaya dan Tinggalan Sejarah	Perkampungan Guntung	Kelurahan Guntung Kecamatan Bontang Utara	<ul style="list-style-type: none"> - Wisata Pendidikan - Wisata Budaya dan Sejarah 	<ul style="list-style-type: none"> - Kapal wisata - Gazebo - Rumah makan - Toilet, mushalla - Pos pantau keamanan - Papan informasi - Tempat sampah - <i>Homestay</i> - Pengadaan air bersih - Pengelolaan limbah domestik dan sampah 	Transportasi darat	<ul style="list-style-type: none"> - Pelajar - Mahasiswa - Keluarga - Karyawan

NO	KAWASAN PENGEMBANGAN PARIWISATA (KPP)/KAWASAN STRATEGIS PARIWISATA (KSP)	TEMATIK UTAMA	TEMATIK PENDUKUNG	NAMA DAYA TARIK WISATA	LOKASI	KARAKTERISTIK KEGIATAN WISATA	FASILITAS YANG TERSEDIA DAN DIKEMBANGKAN	AKSESIBILITAS	TARGET PASAR
			Kawasan Wisata Religi	Makam Habib Djafar bin Umar Al Habsyi	Kelurahan Bontang Kuala Kecamatan Bontang Utara	Wisata Ziarah dan Sejarah	- Papan informasi - Dokumentasi informasi sejarah - Tempat sampah	Transportasi darat	- Pelajar - Mahasiswa - Keluarga - Karyawan
			Kawasan Wisata Buatan	Taman Adipura	Kelurahan Bontang Kuala Kecamatan Bontang Utara	Wisata Rekreasi	- Papan informasi - Tempat sampah	Transportasi darat	- Pelajar - Mahasiswa - Keluarga - Karyawan
			Kawasan Wisata Buatan	Kenari <i>Waterpark</i>	Kelurahan Api Api Kecamatan Bontang Utara	Wisata Rekreasi	- Papan informasi wisata - Tempat sampah - Toilet - Gazebo - Lahan parkir - Mushalla - Rumah makan	Transportasi darat	- Pelajar - Mahasiswa - Keluarga - Karyawan
			Kawasan Wisata Buatan	Taman Bontang Kuala Edukasi	Kelurahan Bontang Kuala Kecamatan Bontang Utara	- Wisata Rekreasi - Wisata Pendidikan	- Papan informasi wisata - Tempat sampah - Toilet - Gazebo - Lahan parkir	Transportasi darat	- Pelajar - Mahasiswa - Keluarga - Karyawan
			Kawasan Wisata Buatan	Tamariska Garden	Kelurahan Gunung Elai Kecamatan Bontang Utara	Wisata Rekreasi	- Papan informasi wisata - Peta lokasi - Tempat sampah - Toilet	Transportasi darat	- Pelajar - Mahasiswa - Keluarga
			Kawasan Wisata Buatan	Arena Taman Iman	Kelurahan Bontang Baru Kecamatan Bontang Utara	- Wisata Rekreasi - <i>Meeting, Incentive, Convention, Exhibition (MICE)</i>	- Papan informasi - Gapura - Panggung - Tempat sampah - Toilet	Transportasi darat	- Pelajar - Mahasiswa - Keluarga

NO	KAWASAN PENGEMBANGAN PARIWISATA (KPP)/KAWASAN STRATEGIS PARIWISATA (KSP)	TEMATIK UTAMA	TEMATIK PENDUKUNG	NAMA DAYA TARIK WISATA	LOKASI	KARAKTERISTIK KEGIATAN WISATA	FASILITAS YANG TERSEDIA DAN DIKEMBANGKAN	AKSESIBILITAS	TARGET PASAR
			Kawasan Wisata Belanja dan Kuliner	Keramba Jaring Apung	Kelurahan Bontang Baru Kecamatan Bontang Utara	Wisata Belanja	- Papan informasi wisata - Tempat sampah - Toilet - Gazebo - Lahan parkir - Mushalla	Transportasi darat	- Keluarga - Karyawan
			Kawasan Wisata Belanja dan Kuliner	Pujasera Selambai	Kelurahan Loktuan Kecamatan Bontang Utara	Wisata Kuliner	- Papan informasi wisata - Tempat sampah - Toilet - Gazebo - Lahan parkir - Mushalla	Transportasi darat	- Keluarga - Karyawan
			Kawasan Pariwisata Alam	Tanjung Kangan	Kelurahan Guntung Kecamatan Bontang Utara	Wisata Tirta (snorkling, diving)	- Peralatan snorkling dan diving - Kapal wisata	Transportasi laut	- Pelajar - Mahasiswa - Keluarga - Pecinta wisata air
			Kawasan Pariwisata Alam	Karang Gelembung Laut Abadi	Kelurahan Bontang Kuala Kecamatan Bontang Utara	Wisata tirta (snorkling, diving)	- Peralatan snorkling dan diving - Kapal wisata	Transportasi laut	- Pelajar - Mahasiswa - Keluarga - Pecinta wisata air
			Kawasan Pariwisata Alam	Karang Pasilan	Kelurahan Bontang Kuala Kecamatan Bontang Utara	Wisata tirta (snorkling, diving)	- Peralatan snorkling dan diving - Kapal wisata - Pos pantau keamanan	Transportasi laut	- Pelajar - Mahasiswa - Keluarga - Pecinta wisata air
			Kawasan Pariwisata Seni, Budaya dan Tinggalan Sejarah	Kampung Selambai	Kelurahan Lok Tuan Kecamatan Bontang Utara	- Wisata Rekreasi - Wisata Pendidikan	- Dermaga kapal - Kapal wisata - Gazebo - Rumah makan terapung - Toilet umum - Papan informasi - Mushalla - Fasilitas pendidikan	Transportasi darat	- Pelajar - Mahasiswa - Keluarga

NO	KAWASAN PENGEMBANGAN PARIWISATA (KPP)/KAWASAN STRATEGIS PARIWISATA (KSP)	TEMATIK UTAMA	TEMATIK PENDUKUNG	NAMA DAYA TARIK WISATA	LOKASI	KARAKTERISTIK KEGIATAN WISATA	FASILITAS YANG TERSEDIA DAN DIKEMBANGKAN	AKSESIBILITAS	TARGET PASAR
							<ul style="list-style-type: none"> - Fasilitas kesehatan - Tempat sampah - <i>Homestay</i> - Pengadaan air bersih - Pengelolaan limbah domestik dan sampah 		
			Kawasan Pariwisata Seni, Budaya dan Tinggalan Sejarah	Rumah Adat Budaya Kutai	Kelurahan Guntung Kecamatan Bontang Utara	<ul style="list-style-type: none"> - Wisata Pendidikan - Wisata Budaya dan Sejarah 	<ul style="list-style-type: none"> - Papan informasi - Ruang baca - Tempat sampah - Toko cinderamata - Area parkir 	Transportasi laut	<ul style="list-style-type: none"> - Pelajar - Mahasiswa - Keluarga
			Kawasan Wisata Buatan	Auditorium Lukisan 3 Dimensi	Kelurahan Bontang Baru Kecamatan Bontang Utara	<ul style="list-style-type: none"> - Wisata Rekreasi 	<ul style="list-style-type: none"> - Papan informasi - Tempat sampah - Toilet - Gazebo - Lahan parkir - Mushalla 	Transportasi darat	<ul style="list-style-type: none"> - Pelajar - Mahasiswa - Keluarga - Karyawan
			Kawasan Pariwisata Seni, Budaya dan Tinggalan Sejarah	<i>Event</i> Erau Pelas Benua Adat Kutai	Kelurahan Guntung Kecamatan Bontang Utara	<ul style="list-style-type: none"> - Wisata Budaya dan Sejarah - Wisata MICE 	<ul style="list-style-type: none"> - Informasi Wisata - Toko cinderamata - Area parkir - Toilet - Mushalla 	Transportasi darat	<ul style="list-style-type: none"> - Pelajar - Mahasiswa - Keluarga - Karyawan
2	KPP Bontang Barat	Kawasan Wisata Buatan	Kawasan Pariwisata Seni, Budaya dan Tinggalan Sejarah	Tongkonan (Rumah Adat Budaya Toraja)	Kelurahan Kanaan Kecamatan Bontang Barat	<ul style="list-style-type: none"> - Wisata Pendidikan - Wisata Budaya dan Sejarah 	<ul style="list-style-type: none"> - Papan informasi - Ruang baca - Tempat sampah - Toko cinderamata - Area parkir 	Transportasi darat	<ul style="list-style-type: none"> - Pelajar - Mahasiswa - Keluarga
			Kawasan Pariwisata Alam	Bukit Kusnodo	Kelurahan Belimbing Kecamatan Bontang Barat	<ul style="list-style-type: none"> - Wisata Rekreasi - Wisata Olahraga 	<ul style="list-style-type: none"> - Papan informasi - Peta lokasi - Tempat sampah - Toilet - Menara pandang - Lokasi bersepeda 	Transportasi darat	<ul style="list-style-type: none"> - Pelajar - Mahasiswa - Keluarga

NO	KAWASAN PENGEMBANGAN PARIWISATA (KPP)/KAWASAN STRATEGIS PARIWISATA (KSP)	TEMATIK UTAMA	TEMATIK PENDUKUNG	NAMA DAYA TARIK WISATA	LOKASI	KARAKTERISTIK KEGIATAN WISATA	FASILITAS YANG TERSEDIA DAN DIKEMBANGKAN	AKSESIBILITAS	TARGET PASAR
			Kawasan Pariwisata Alam	Danau Kanaan	Kelurahan Kanaan Kecamatan Bontang Barat	<ul style="list-style-type: none"> - Wisata Rekreasi - Wisata Air - Wisata Olahraga 	<ul style="list-style-type: none"> - Papan informasi - Peta lokasi - Tempat sampah - Toilet - Lahan parkir - Gazebo - Kapal sepeda air - Kapal wisata kecil 	Transportasi darat	<ul style="list-style-type: none"> - Pelajar - Mahasiswa - Keluarga
			Kawasan Wisata Buatan	Gedung <i>Knowledge House</i>	Kelurahan Telihan Kecamatan Bontang Bara	<ul style="list-style-type: none"> - Wisata Edukasi 	<ul style="list-style-type: none"> - Papan informasi wisata - Dokumentasi cerita sejarah - Tempat sampah - Toilet - Gazebo - Mushalla - Rumah makan 	Transportasi darat	<ul style="list-style-type: none"> - Pelajar - Mahasiswa - Keluarga - Karyawan
			Kawasan Wisata Buatan	Lembah Permai	Kelurahan Belimbing Kecamatan Bontang Barat	<ul style="list-style-type: none"> - Wisata Rekreasi 	<ul style="list-style-type: none"> - Papan informasi wisata - Tempat sampah - Toilet - Gazebo - Lahan parkir - Mushalla - Rumah makan 	Transportasi darat	<ul style="list-style-type: none"> - Pelajar - Mahasiswa - Keluarga - Karyawan
			Kawasan Wisata Buatan	Kampung Masdarling	Kelurahan Kanaan Kecamatan Bontang Barat	<ul style="list-style-type: none"> - Wisata Edukasi 	<ul style="list-style-type: none"> - Lahan parkir 	Transportasi darat	<ul style="list-style-type: none"> - Pelajar - Mahasiswa - Keluarga - Karyawan
			Kawasan Wisata Belanja dan Kuliner	Pujasera Koperasi Karyawan Pupuk Kaltim	Kelurahan Belimbing Kecamatan Bontang Barat	<ul style="list-style-type: none"> - Wisata Kuliner 	<ul style="list-style-type: none"> - Papan informasi wisata - Tempat sampah - Toilet - Gazebo - Lahan parkir - Mushalla 	Transportasi darat	<ul style="list-style-type: none"> - Keluarga - Karyawan

NO	KAWASAN PENGEMBANGAN PARIWISATA (KPP)/KAWASAN STRATEGIS PARIWISATA (KSP)	TEMATIK UTAMA	TEMATIK PENDUKUNG	NAMA DAYA TARIK WISATA	LOKASI	KARAKTERISTIK KEGIATAN WISATA	FASILITAS YANG TERSEDIA DAN DIKEMBANGKAN	AKSESIBILITAS	TARGET PASAR
3	KPP Bontang Selatan	Pariwisata Alam	Kawasan Pariwisata Alam	Mangrove Balai Benih Ikan Pantai (BBIP)	Kelurahan Tanjung Laut Indah Kecamatan Bontang Selatan	<ul style="list-style-type: none"> - Ekowisata - Wisata Pendidikan - Wisata Minat Khusus 	<ul style="list-style-type: none"> - Papan informasi - Peta lokasi - Tempat sampah - Toilet - Lahan parkir - Gazebo - Ruang pertemuan 	Transportasi darat	<ul style="list-style-type: none"> - Pelajar - Mahasiswa - Keluarga
			Kawasan Pariwisata Seni, Budaya dan Tinggalan Sejarah	Wisata Budaya dan Kuliner Sulawesi Barat	Kelurahan Berbas Tengah Kecamatan Bontang Selatan	<ul style="list-style-type: none"> - Wisata Budaya dan Kuliner 	<ul style="list-style-type: none"> - Papan informasi - Area parkir 	Transportasi darat	<ul style="list-style-type: none"> - Pelajar - Mahasiswa - Keluarga
			Kawasan Pariwisata Alam	Mangrove Edu Park	Kelurahan Berbas Pantai Kecamatan Bontang Selatan	<ul style="list-style-type: none"> - Ekowisata - Wisata Pendidikan 	<ul style="list-style-type: none"> - Jembatan kayu (<i>wooden trail</i>) - Geladak terapung (<i>floating deck</i>) - Menara pandang - Area khusus memancing - Kapal wisata susur <i>mangrove</i> - Papan informasi - Peta lokasi - Tempat sampah - Toilet - Lahan parkir - Gazebo - Ruang pertemuan 	Transportasi darat	<ul style="list-style-type: none"> - Pelajar - Mahasiswa - Keluarga
			Kawasan Pariwisata Alam	Ekowisata dan Mangrove Information Center	Kelurahan Tanjung Laut Indah Kecamatan Bontang Selatan	<ul style="list-style-type: none"> - Wisata Pendidikan - Wisata Kuliner - Pelibatan masyarakat dalam pengembangan dan pengelolaan hutan <i>mangrove</i> 	<ul style="list-style-type: none"> - Jembatan kayu (<i>wooden trail</i>) - Geladak terapung (<i>floating deck</i>) - Menara pandang - Area khusus memancing - Kapal wisata susur <i>mangrove</i> - Papan informasi - Peta lokasi 	Transportasi darat	<ul style="list-style-type: none"> - Pelajar - Mahasiswa - Keluarga

NO	KAWASAN PENGEMBANGAN PARIWISATA (KPP)/KAWASAN STRATEGIS PARIWISATA (KSP)	TEMATIK UTAMA	TEMATIK PENDUKUNG	NAMA DAYA TARIK WISATA	LOKASI	KARAKTERISTIK KEGIATAN WISATA	FASILITAS YANG TERSEDIA DAN DIKEMBANGKAN	AKSESIBILITAS	TARGET PASAR
							<ul style="list-style-type: none"> - Tempat sampah - Toilet - Lahan parkir - Gazebo - Ruang pertemuan 		
			Kawasan Wisata Buatan	Lembah Hijau Lestari	Kelurahan Bontang Lestari Kecamatan Bontang Selatan	Wisata Rekreasi	<ul style="list-style-type: none"> - Papan informasi wisata - Tempat sampah - Toilet - Gazebo - Lahan parkir - Mushalla - Rumah makan 	Transportasi darat	<ul style="list-style-type: none"> - Pelajar - Mahasiswa - Keluarga - Karyawan
			Kawasan Wisata Buatan	Tempat Pemrosesan Akhir (TPA) dan Sistem Pengelolaan Sampah	Kelurahan Bontang Lestari Kecamatan Bontang Selatan	<ul style="list-style-type: none"> - Wisata Edukasi - Wisata Minat Khusus 	<ul style="list-style-type: none"> - Papan informasi wisata - Dokumentasi cerita - Toilet - Gazebo - Lahan parkir - Mushalla 	Transportasi darat	<ul style="list-style-type: none"> - Pelajar - Mahasiswa - Keluarga - Karyawan
			Kawasan Wisata Buatan	Taman Tanjung Laut	Kelurahan Tanjung Laut Kecamatan Bontang Selatan	Wisata Edukasi	<ul style="list-style-type: none"> - Papan informasi - Tempat sampah - Toilet - Gazebo 	Transportasi darat	<ul style="list-style-type: none"> - Pelajar - Mahasiswa - Keluarga
			Kawasan Wisata Buatan	Taman Bontang Lestari Persada	Kelurahan Bontang Lestari Kecamatan Bontang Selatan	Wisata Rekreasi	<ul style="list-style-type: none"> - Papan informasi - Peta lokasi - Tempat sampah - Toilet 	Transportasi darat	<ul style="list-style-type: none"> - Mahasiswa - Keluarga - Pelajar
			Kawasan Wisata Buatan	Taman Wisata Wana Khatulistiwa	Kelurahan Bontang Lestari Kecamatan Bontang Selatan	Wisata Rekreasi	<ul style="list-style-type: none"> - Papan informasi - Lahan parkir 	Transportasi darat	<ul style="list-style-type: none"> - Pelajar - Mahasiswa - Keluarga

NO	KAWASAN PENGEMBANGAN PARIWISATA (KPP)/KAWASAN STRATEGIS PARIWISATA (KSP)	TEMATIK UTAMA	TEMATIK PENDUKUNG	NAMA DAYA TARIK WISATA	LOKASI	KARAKTERISTIK KEGIATAN WISATA	FASILITAS YANG TERSEDIA DAN DIKEMBANGKAN	AKSESIBILITAS	TARGET PASAR
			Kawasan Wisata Belanja dan Kuliner	Kafe Singapura dan Patung Merlion	Kelurahan Tanjung Laut Indah Kecamatan Bontang Selatan	<ul style="list-style-type: none"> - Wisata Belanja - Wisata Kuliner dan Rekreasi 	<ul style="list-style-type: none"> - Papan informasi wisata - Tempat sampah - Toilet - Gazebo - Mushalla - Lahan parkir 	Transportasi darat	<ul style="list-style-type: none"> - Karyawan - Keluarga
			Kawasan Wisata Belanja dan Kuliner	Rawa Indah <i>Central Kuliner Seafood</i>	Kelurahan Tanjung Laut Kecamatan Bontang Selatan	<ul style="list-style-type: none"> - Wisata Kuliner dan Rekreasi 	<ul style="list-style-type: none"> - Papan informasi wisata - Tempat sampah - Toilet - Gazebo - Lahan parkir - Mushalla 	Transportasi darat	<ul style="list-style-type: none"> - Pelajar - Mahasiswa - Keluarga - Karyawan
			Kawasan Wisata Belanja dan Kuliner	Wisata Kuliner Berbas Pantai	Kelurahan Berbas Pantai Kecamatan Bontang Selatan	<ul style="list-style-type: none"> - Wisata Kuliner 	<ul style="list-style-type: none"> - Papan informasi wisata - Tempat sampah - Mushalla 	Transportasi darat	<ul style="list-style-type: none"> - Keluarga - Karyawan
			Kawasan Wisata Belanja dan Kuliner	Idoniaga	Kelurahan Berbas Pantai Kecamatan Bontang Selatan	<ul style="list-style-type: none"> - Wisata Belanja 	<ul style="list-style-type: none"> - Papan informasi wisata - Tempat sampah - Toilet - Gazebo - Lahan parkir - Mushalla 	Transportasi darat	<ul style="list-style-type: none"> - Keluarga - Karyawan
			Kawasan Pariwisata Seni, Budaya dan Tinggalan Sejarah	Kampung Melahing	Kelurahan Tanjung Laut Indah Kecamatan Bontang Selatan	<ul style="list-style-type: none"> - Wisata Rekreasi - Wisata Pendidikan - Pengamatan Burung 	<ul style="list-style-type: none"> - Dermaga kapal - Kapal wisata - Rumah makan terapung - Toilet umum - Papan informasi - Mushalla - Fasilitas pendidikan - Fasilitas kesehatan - Tempat sampah - <i>Homestay</i> - Pengadaan air bersih - Pengelolaan limbah domestik dan sampah 	Transportasi laut	<ul style="list-style-type: none"> - Pelajar - Mahasiswa - Keluarga

NO	KAWASAN PENGEMBANGAN PARIWISATA (KPP)/KAWASAN STRATEGIS PARIWISATA (KSP)	TEMATIK UTAMA	TEMATIK PENDUKUNG	NAMA DAYA TARIK WISATA	LOKASI	KARAKTERISTIK KEGIATAN WISATA	FASILITAS YANG TERSEDIA DAN DIKEMBANGKAN	AKSESIBILITAS	TARGET PASAR
			Kawasan Pariwisata Seni, Budaya dan Tinggalan Sejarah	Kampung Tihiik-Tihik	Kelurahan Bontang Lestari Kecamatan Bontang Selatan	- Wisata Rekreasi - Wisata Pendidikan	- Dermaga kapal - Kapal wisata - Gazebo - Rumah makan terapung - Toilet umum - Tempat sampah - Papan informasi - Mushalla - Fasilitas pendidikan - Fasilitas kesehatan - <i>Homestay</i> - Pengadaan air bersih - Pengelolaan limbah domestik dan sampah	Transportasi laut	- Pelajar - Mahasiswa - Keluarga
			Kawasan Pariwisata Seni, Budaya dan Tinggalan Sejarah	Kampung Selangan	Kelurahan Bontang Lestari Kecamatan Bontang Selatan	- Wisata Rekreasi - Wisata Pendidikan	- Dermaga kapal - Kapal wisata - Gazebo - Rumah makan - Toilet umum - Papan informasi - Mushalla - Tempat sampah - <i>Homestay</i> - Pengadaan air bersih - Pengelolaan limbah domestik dan sampah	Transportasi laut	- Pelajar - Mahasiswa - Keluarga
4	KSP Bontang Kuala	Pariwisata Alam	Kawasan Pariwisata Seni, Budaya dan Tinggalan Sejarah	Cagar Budaya Eks Kantor Camat	Kelurahan Lok Tuan Kecamatan Bontang Utara	Wisata Pendidikan dan Sejarah	- Papan informasi - Tempat sampah - Toilet	- Transportasi darat - Transportasi laut	- Pelajar - Mahasiswa - Keluarga
			Kawasan Pariwisata Seni, Budaya dan Tinggalan Sejarah	Cagar Budaya Eks Puskesmas	Kelurahan Bontang Kuala Kecamatan Bontang Utara	Wisata Pendidikan dan Sejarah	- Papan informasi - Tempat sampah - Toilet	- Transportasi darat - Transportasi laut	- Pelajar - Mahasiswa - Keluarga

NO	KAWASAN PENGEMBANGAN PARIWISATA (KPP)/KAWASAN STRATEGIS PARIWISATA (KSP)	TEMATIK UTAMA	TEMATIK PENDUKUNG	NAMA DAYA TARIK WISATA	LOKASI	KARAKTERISTIK KEGIATAN WISATA	FASILITAS YANG TERSEDIA DAN DIKEMBANGKAN	AKSESIBILITAS	TARGET PASAR
			Kawasan PARIWISATA Seni, Budaya dan Tinggalan Sejarah	Cagar Budaya Eks Penjara	Kelurahan Bontang Kuala Kecamatan Bontang Utara	Wisata Pendidikan dan Sejarah	- Papan informasi - Tempat sampah - Toilet	- Transportasi darat - Transportasi laut	- Pelajar - Mahasiswa - Keluarga
			Kawasan PARIWISATA Seni, Budaya dan Tinggalan Sejarah	Perkampungan Bontang Kuala	Kelurahan Bontang Kuala Kecamatan Bontang Utara	- Wisata Kuliner - Wisata Kuliner dan Rekreasi	- Papan Informasi wisata - Toilet - Tempat sampah - Gazebo - Lahan Parkir - Papan informasi	- Transportasi laut - Transportasi darat	- Keluarga - Karyawan
			Kawasan PARIWISATA Seni, Budaya dan Tinggalan Sejarah	Perkampungan di atas air Bontang Kuala	Kelurahan Bontang Kuala Kecamatan Bontang Utara	- Wisata Kuliner - Wisata Budaya - Wisata Rekreasi - Wisata Pendidikan - Wisata Sejarah	- <i>Tourist Information Center</i> (TIC) - Papan informasi - Papan peta lokasi - Tempat sampah - Toilet - Fasilitas pendidikan - Fasilitas kesehatan - Fasilitas keuangan (ATM) - Lahan parkir - Kawasan kuliner - Kawasan toko souvenir - Pengelolaan air limbah domestik dan sampah	- Transportasi darat - Transportasi laut	- Pelajar - Mahasiswa - Keluarga - Karyawan - Pengusaha
			Kawasan PARIWISATA Seni, Budaya dan Tinggalan Sejarah	Event Pesta Laut	Kelurahan Bontang Kuala Kecamatan Bontang Utara	- Wisata Budaya dan Sejarah - Wisata MICE	- Papan informasi - Tempat sampah - Toko cinderamata - Area parkir	Transportasi darat	- Keluarga - Karyawan

NO	KAWASAN PENGEMBANGAN PARIWISATA (KPP)/KAWASAN STRATEGIS PARIWISATA (KSP)	TEMATIK UTAMA	TEMATIK PENDUKUNG	NAMA DAYA TARIK WISATA	LOKASI	KARAKTERISTIK KEGIATAN WISATA	FASILITAS YANG TERSEDIA DAN DIKEMBANGKAN	AKSESIBILITAS	TARGET PASAR
5	KSP Karang Segajah	Pariwisata Alam		Karang Segajah	Kelurahan Bontang Kuala Kecamatan Bontang Utara	Wisata tirta (<i>snorkling</i> dan <i>diving</i>)	<ul style="list-style-type: none"> - Peralatan <i>snorkling</i> dan <i>diving</i> - Kapal wisata 	Transportasi laut	<ul style="list-style-type: none"> - Pelajar - Mahasiswa - Keluarga - Pecinta wisata air
6	KSP Pulau Beras Basah	Pariwisata Alam		Pulau Beras Basah	Kelurahan Bontang Lestari Kecamatan Bontang Selatan	<ul style="list-style-type: none"> - Rekreasi - <i>Snorkling</i> - Wisata Tirta 	<ul style="list-style-type: none"> - Gazebo - Rumah makan - Toilet - Mushalla - Pos pantau keamanan - Kapal wisata - Papan informasi - Tempat sampah - Peralatan <i>snorkling</i> dan <i>diving</i> - Pengaturan zona aktivitas (<i>zona snorkling</i>, banana boat, zona lokasi penyu bertelur) 	Transportasi laut	<ul style="list-style-type: none"> - Pelajar - Mahasiswa - Keluarga - Pecinta wisata air

2. PETA KAWASAN PENGEMBANGAN PARIWISATA BONTANG UTARA

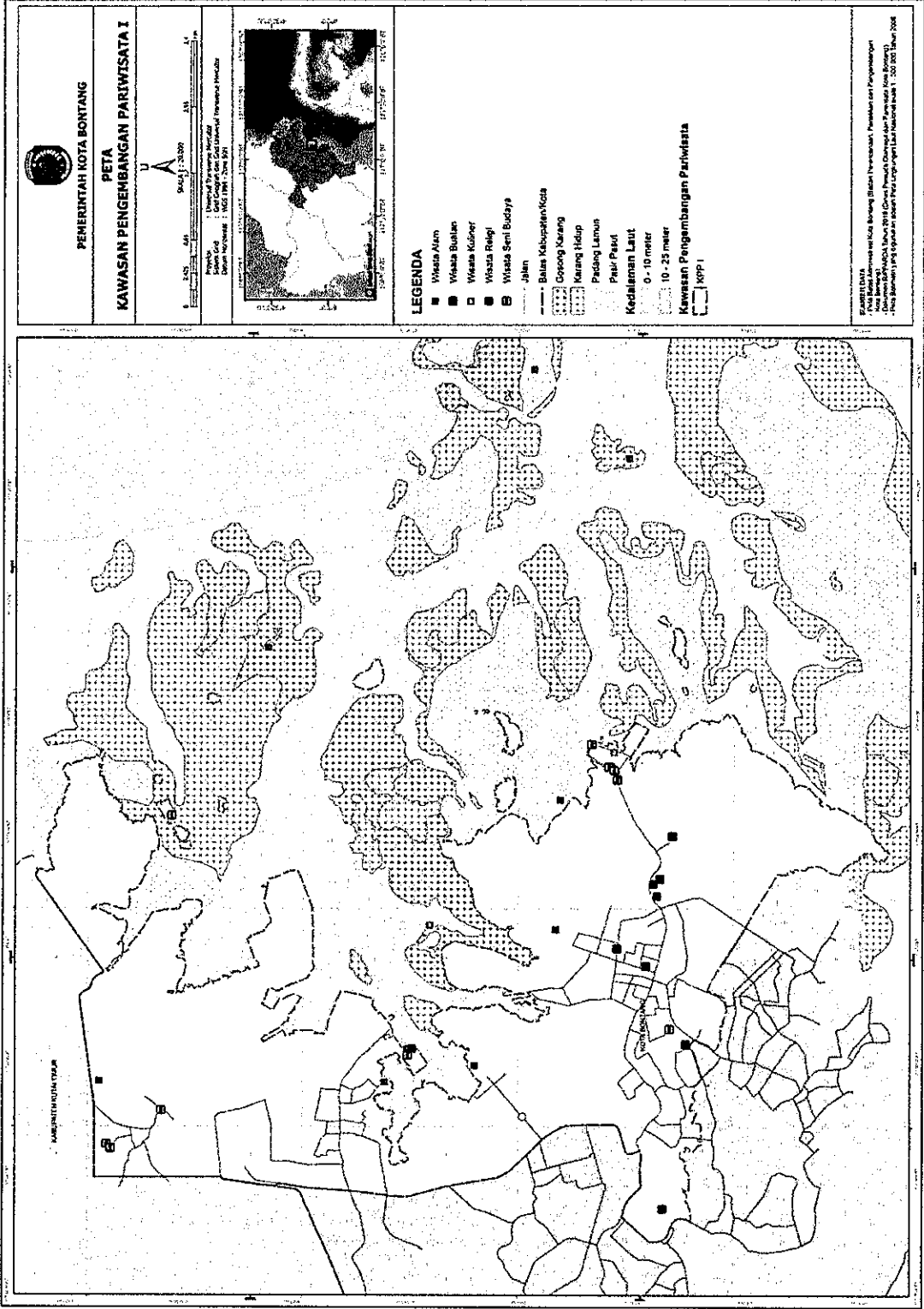

4. PETA KAWASAN PENGEMBANGAN PARIWISATA BONTANG SELATAN

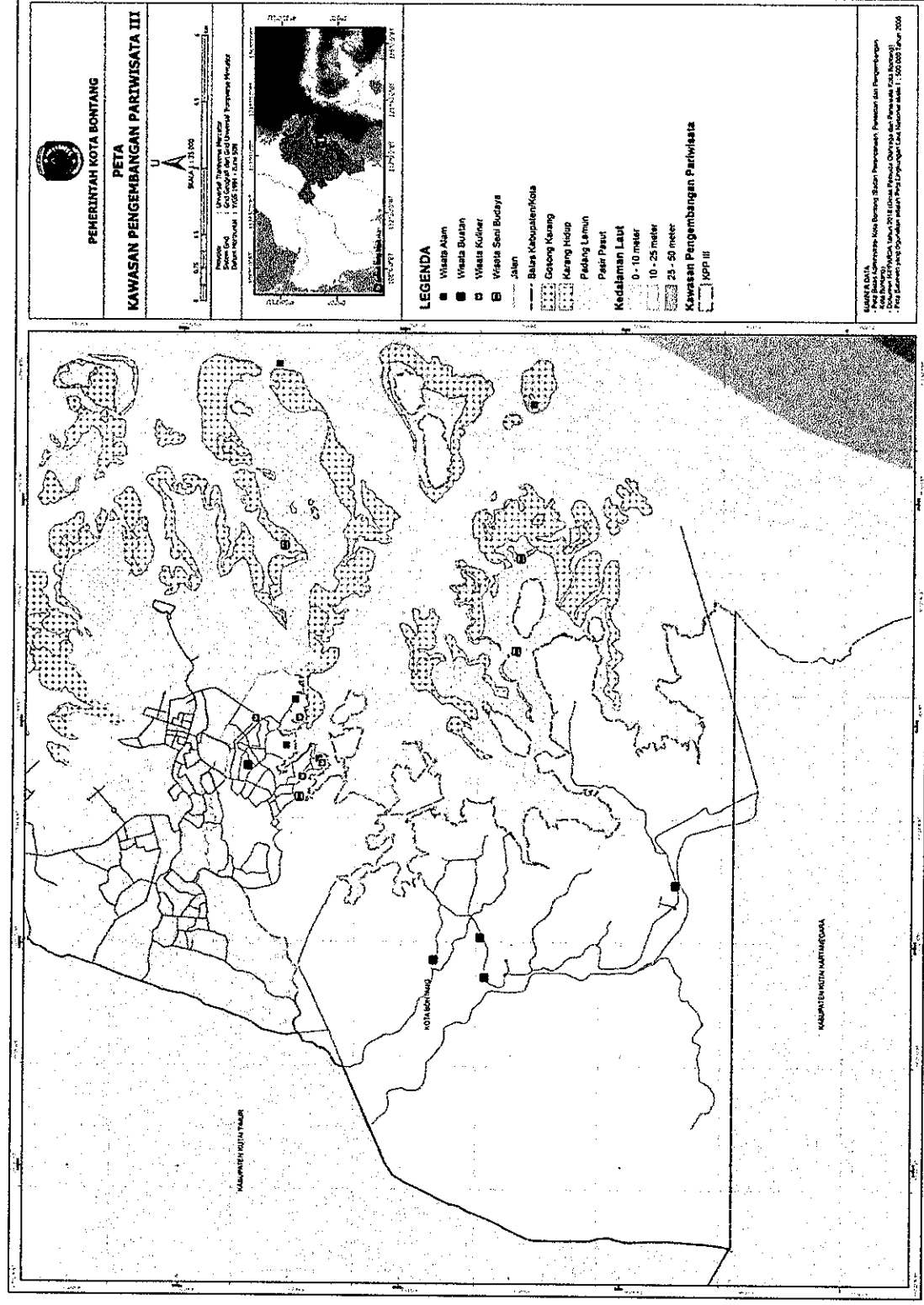

5. PETA KAWASAN STRATEGIS PARIWISATA BONTANG KUALA

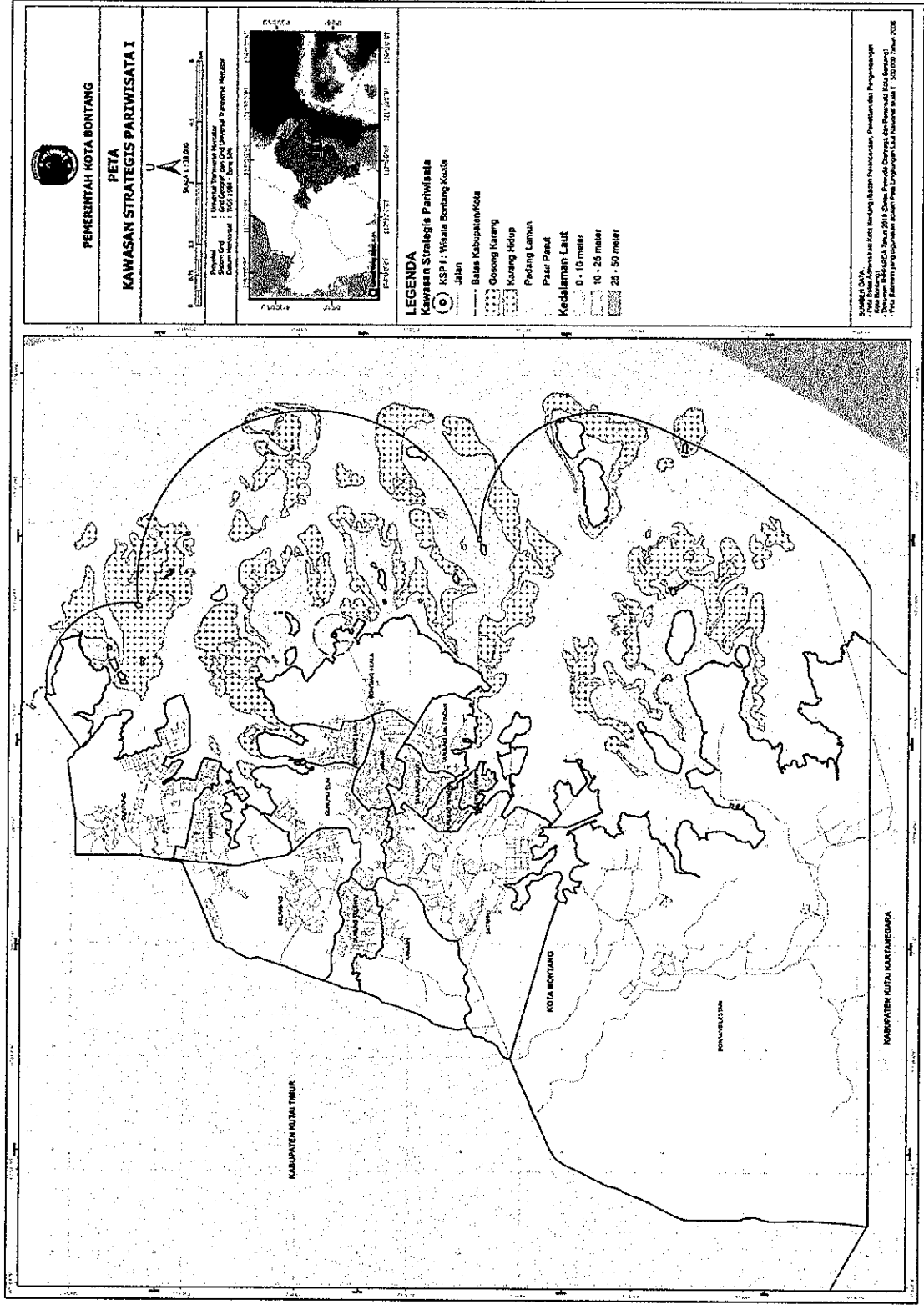

6. PETA KAWASAN STRATEGIS PARIWISATA KARANG SEGAJAH

