



**BUPATI TULUNGAGUNG  
PROVINSI JAWA TIMUR**

**PERATURAN BUPATI TULUNGAGUNG  
NOMOR 32 TAHUN 2020**

**TENTANG**

**RENCANA STRATEGIS BADAN LAYANAN UMUM DAERAH  
UNIT PELAKSANA TEKNIS DINAS PUSAT KESEHATAN MASYARAKAT  
TIUDAN KABUPATEN TULUNGAGUNG**

**DENGAN RAHMAT TUHAN YANG MAHA ESA  
BUPATI TULUNGAGUNG,**

**Menimbang** : bahwa untuk melaksanakan ketentuan Pasal 41 ayat (2) Peraturan Menteri Dalam Negeri Nomor 79 Tahun 2018 tentang Badan Layanan Umum Daerah dan Pasal 28 ayat (3) Peraturan Daerah Kabupaten Tulungagung Nomor 5 Tahun 2015 tentang Badan Layanan Umum Daerah Kesehatan Pada Unit Pelaksana Teknis Dinas Kesehatan Kabupaten Tulungagung, maka perlu mengatur Rencana Strategis Badan Layanan Umum Daerah Unit Pelaksana Teknis Dinas Pusat Kesehatan Masyarakat Tiudan Kabupaten Tulungagung yang ditetapkan dengan Peraturan Bupati;

**Mengingat** :

1. Undang-Undang Nomor 25 Tahun 2004 tentang Sistem Perencanaan Pembangunan Nasional (Lembaran Negara Republik Indonesia Tahun 2004 Nomor 104, Tambahan Lembaran Negara Republik Indonesia Nomor 4421);
2. Undang-Undang Nomor 33 Tahun 2004 tentang Perimbangan Keuangan antara Pemerintah Pusat dan Pemerintah Daerah (Lembaran Negara Republik Indonesia Tahun 2004 Nomor 126, Tambahan Lembaran Negara Republik Indonesia Nomor 4438);
3. Undang-Undang Nomor 40 Tahun 2004 tentang Sistem Jaminan Sosial Nasional (Lembaran Negara Republik Indonesia Tahun 2004 Nomor 150, Tambahan Lembaran Negara Republik Indonesia Nomor 4456);
4. Undang-Undang Nomor 17 Tahun 2007 tentang Rencana Pembangunan Jangka Panjang Nasional 2005-2025 (Lembaran Negara Republik Indonesia Tahun 2007 Nomor 33);
5. Undang-Undang Nomor 36 Tahun 2009 tentang Kesehatan (Lembaran Negara Republik Indonesia Tahun 2009 Nomor 144, Tambahan Lembaran Negara Republik Indonesia Nomor 5063);

6. Undang Undang Nomor 24 Tahun 2011 tentang Badan Penyelenggara Jaminan Sosial (Lembaran Negara Republik Indonesia Tahun 2011 Nomor 116, Tambahan Lembaran Negara Republik Indonesia Nomor 5256);
7. Undang-Undang Nomor 23 Tahun 2014 Tentang Pemerintahan Daerah (Lembaran Negara Republik Indonesia Tahun 2014 Nomor 244, Tambahan Lembaran Negara Republik Indonesia Nomor 5587) sebagaimana telah diubah beberapa kali, terakhir dengan Undang-Undang Nomor 9 Tahun 2015 (Lembaran Negara Republik Indonesia Tahun 2015 Nomor 56, Tambahan Lembaran Negara Republik Indonesia Nomor 5679);
8. Peraturan Pemerintah Nomor 39 Tahun 2006 tentang Tata Cara Pengendalian dan Evaluasi Pelaksanaan Rencana Pembangunan (Lembaran Negara Republik Indonesia Tahun 2006 Nomor 96, Tambahan Lembaran Negara Republik Indonesia Nomor 4663);
9. Peraturan Pemerintah Nomor 8 Tahun 2008 tentang Tahapan, Tata Cara Penyusunan, Pengendalian dan Evaluasi Pelaksanaan Rencana Pembangunan Daerah (Lembaran Negara Republik Indonesia Tahun 2008 Nomor 21, Tambahan Lembaran Negara Republik Indonesia Nomor 4817);
10. Peraturan Pemerintah Nomor 2 Tahun 2018 tentang Standar Pelayanan Minimal (Lembaran Negara Republik Indonesia Tahun 2018 Nomor 2);
11. Peraturan Presiden Nomor 72 Tahun 2012 tentang Sistem Kesehatan Nasional (Lembaran Negara Republik Indonesia Tahun 2012 Nomor 193);
12. Peraturan Presiden Nomor 2 Tahun 2015 tentang Rencana Pembangunan Jangka Menengah Nasional Tahun 2015-2019 (Lembaran Negara Republik Indonesia Tahun 2015 Nomor 3);
13. Peraturan Presiden Nomor 82 Tahun 2018 tentang Jaminan Kesehatan (Lembaran Negara Republik Indonesia Tahun 2018 Nomor 165) sebagaimana telah diubah dengan Peraturan Presiden Nomor 75 tahun 2019 (Lembaran Negara Republik Indonesia Tahun 2019 Nomor 210);
14. Peraturan Menteri Dalam Negeri Nomor 86 Tahun 2017 Tentang Tata Cara Perencanaan, Pengendalian dan Evaluasi Pembangunan Daerah, Tata Cara Evaluasi Rancangan Peraturan Daerah Tentang Rencana Pembangunan Jangka Panjang Daerah dan Rencana Pembangunan Jangka Menengah Daerah, serta Tata Cara Perubahan Rencana Pembangunan Jangka Panjang Daerah, Rencana Pembangunan Jangka Menengah Daerah, dan Rencana Kerja Pemerintah Daerah (Berita Negara Republik Indonesia Tahun 2017 Nomor 1312);
15. Peraturan Menteri Dalam Negeri Nomor 79 Tahun 2018 tentang Badan Layanan Umum Daerah (Berita Negara



Republik Indonesia Tahun 2018 Nomor 1312);

16. Peraturan Menteri Kesehatan Nomor 4 Tahun 2019 tentang Standar Teknis Pemenuhan Mutu Pelayanan Dasar Pada Standar Pelayanan Minimal Bidang Kesehatan (Berita Negara Republik Indonesia Tahun 2019 Nomor 68);
17. Peraturan Menteri Kesehatan Nomor 43 Tahun 2019 tentang Pusat Kesehatan Masyarakat (Berita Negara Republik Indonesia Tahun 2019 Nomor 1335);
18. Peraturan Daerah Provinsi Jawa Timur Nomor 1 Tahun 2009 tentang Rencana Pembangunan Jangka Panjang Daerah Provinsi Jawa Timur Tahun 2005-2025 (Lembaran Daerah Provinsi Jawa Timur Tahun 2009 Nomor 1 Seri E);
19. Peraturan Daerah Kabupaten Tulungagung Nomor 10 Tahun 2008 tentang Rencana Pembangunan Jangka Panjang Daerah Tahun 2005-2025;
20. Peraturan Daerah Kabupaten Tulungagung Nomor 5 Tahun 2015 tentang Badan Layanan Umum Daerah Kesehatan pada Unit Pelaksana Teknis Dinas Kesehatan Kabupaten Tulungagung (Lembaran Daerah Kabupaten Tulungagung Tahun 2015 Nomor 9 Seri E);
21. Peraturan Daerah Kabupaten Tulungagung Nomor 20 Tahun 2016 tentang Pembentukan dan susunan Perangkat Daerah Kabupaten Tulungagung (Lembaran Daerah Kabupaten Tulungagung Tahun 2016 Nomor 1 Seri D) sebagaimana telah diubah beberapa kali, terakhir dengan Peraturan Daerah Kabupaten Tulungagung Nomor 1 Tahun 2019 (Lembaran Daerah Kabupaten Tulungagung Tahun 2019 Nomor 2 Seri D);
22. Peraturan Daerah Nomor 2 Tahun 2019 tentang Pembentukan Produk Hukum Daerah (Lembaran Daerah Kabupaten Tulungagung Tahun 2019 Nomor 1 Seri E);
23. Peraturan Daerah Kabupaten Tulungagung Nomor 6 Tahun 2019 tentang Rencana Pembangunan Jangka Menengah Daerah Kabupaten Tulungagung Tahun 2019-2023 (Lembaran Daerah Kabupaten Tulungagung Tahun 2019 Nomor 1 Seri C);

**MEMUTUSKAN :**

**Menetapkan : PERATURAN BUPATI TENTANG RENCANA STRATEGIS  
BADAN LAYANAN UMUM DAERAH UNIT PELAKSANA  
TEKNIS DINAS PUSAT KESEHATAN MASYARAKAT TIUDAN  
KABUPATEN TULUNGAGUNG**

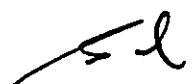

## BAB I KETENTUAN UMUM

### Pasal 1

Dalam Peraturan Bupati ini yang dimaksud dengan :

1. Daerah adalah Kabupaten Tulungagung.
2. Pemerintah Daerah adalah Pemerintah Kabupaten Tulungagung.
3. Bupati adalah Bupati Tulungagung.
4. Dinas Kesehatan adalah Dinas Kesehatan Kabupaten Tulungagung.
5. Unit Pelaksana Teknis Dinas Pusat Kesehatan Masyarakat Tiudan yang selanjutnya disingkat UPTD Puskesmas Tiudan adalah Unit Pelaksana Teknis Dinas Kesehatan Kabupaten Tulungagung dengan jaringannya (Puskesmas Pembantu, Puskesmas Keliling dan Pondok Bersalin Desa/Polindes) yang bertanggungjawab menyelenggarakan pelayanan kesehatan tingkat pertama meliputi Upaya Kesehatan Masyarakat dan Upaya Kesehatan Perorangan di wilayah kerjanya.
6. Badan Layanan Umum Daerah Kesehatan yang selanjutnya disingkat BLUD Kesehatan adalah Pusat Kesehatan Masyarakat pada Dinas Kesehatan yang dibentuk untuk memberikan pelayanan kesehatan kepada masyarakat berupa penyediaan barang dan/atau jasa yang dijual dengan tidak mengutamakan mencari keuntungan, dan dalam melakukan kegiatannya didasarkan pada prinsip efisiensi dan produktivitas.
7. Rencana Strategis Badan Layanan Umum Daerah yang selanjutnya disebut Renstra BLUD adalah dokumen lima tahunan yang memuat visi, misi, program strategis, pengukuran pencapaian kinerja dan arah kebijakan operasional Badan Layanan Umum Daerah;
8. Rencana Pembangunan Jangka Menengah Daerah yang selanjutnya disingkat RPJMD adalah Rencana Pembangunan Jangka menengah Daerah Kabupaten Tulungagung untuk Periode 5 (lima) tahun.
9. Rencana Strategis Dinas Kesehatan yang selanjutnya disingkat Renstra Dinas Kesehatan adalah dokumen perencanaan Dinas Kesehatan Tulungagung untuk periode 5 (lima) tahun.

## BAB II KEDUDUKAN

### Pasal 2

- (1) Renstra BLUD UPTD Puskesmas Tiudan merupakan perencanaan 5 (lima) tahun yang disusun untuk menjelaskan strategi pengelolaan BLUD dengan mempertimbangkan alokasi sumber daya dan kinerja dengan menggunakan teknik analisis bisnis.

- (2) Renstra BLUD sebagaimana dimaksud pada ayat (1) merupakan penjabaran dari renstra Dinas Kesehatan dan RPJMD Kabupaten Tulungagung.

### BAB III SUSUNAN DAN SISTEMATIKA

#### Pasal 3

Penyusunan renstra BLUD sebagaimana dimaksud pada pasal 2 ayat (1) memuat :

- a. rencana pengembangan layanan;
- b. strategis dan arah kebijakan;
- c. rencana program dan kegiatan; dan
- d. rencana keuangan

#### Pasal 4

- (1) Renstra BLUD sebagaimana dimaksud dalam pasal 2 ayat (1) disusun dengan sistematika sebagai berikut :

- a. DAFTAR ISI
- b. DAFTAR TABEL
- c. BAB I PENDAHULUAN
  1. Latar Belakang;
  2. Landasan Hukum;
  3. Maksud dan Tujuan; dan
  4. Sistematika Penulisan.
- d. BAB II GAMBARAN PELAYANAN UPTD PUSKESMAS TIUDAN
  1. Tugas, Fungsi Dan Struktur Organisasi;
  2. Sumber Daya;
  3. Kinerja Pelayanan; dan
  4. Tantangan Dan Peluang Pengembangan Pelayanan.
- e. BAB III ISU-ISU STRATEGIS BERDASARKAN TUGAS DAN FUNGSI
  1. Identifikasi Masalah
  2. Telaah Visi, Misi dan Program Kepala Daerah dan Wakil Kepala Daerah Terpilih
  3. Telaah Renstra Dinas Kesehatan Kabupaten Tulungagung;
  4. Telaah Rencana Tata Ruang Wilayah dan Kajian Lingkungan Hidup Strategis; dan
  5. Penentuan Isu-isu Strategis.
- f. BAB IV TUJUAN DAN SASARAN
  1. Tujuan dan Sasaran Jangka Menengah
- g. BAB V RENCANA PROGRAM DAN KEGIATAN, INDIKATOR KINERJA, KELOMPOK SASARAN DAN PENDANAAN INDIKATIF
  1. Strategi dan arah kebijakan; dan
  2. Rencana program dan kegiatan serta pendanaan.

h. BAB VI INDIKATOR KINERJA UPTD PUSKESMAS  
TIUDAN YANG MENGACU PADA TUJUAN DAN  
SASARAN RPJMD

i. BAB VII PENUTUP

(2) Renstra BLUD sebagaimana dimaksud pada ayat (1)  
tercantum dalam Lampiran Peraturan Bupati ini.

BAB IV  
KETENTUAN PENUTUP

Pasal 5

Peraturan Bupati ini mulai berlaku pada tanggal  
diundangkan.

Agar setiap orang mengetahuinya, memerintahkan  
pengundangan Peraturan Bupati ini dengan penempatannya  
dalam Berita Daerah Kabupaten Tulungagung.

Ditetapkan di Tulungagung  
pada tanggal 17 Maret 2020

BUPATI TULUNGAGUNG, 

  
MARYOTO BIROWO

Diundangkan di Tulungagung  
pada tanggal 17 Maret 2020  
SEKRETARIS DAERAH

  
Drs. SUKAJI, M.Si.

Pembina Utama Muda

NIP. 19640119 198508 1 003

Berita Daerah Kabupaten Tulungagung

Tahun 2020 Nomor 32

**LAMPIRAN**  
**PERATURAN BUPATI TULUNGAUNG**  
**NOMOR 32 TAHUN 2020**  
**TENTANG**  
**RENCANA STRATEGIS BADAN LAYANAN UMUM DAERAH**  
**UNIT PELAKSANA TEKNIS DINAS PUSAT KESEHATAN**  
**MASYARAKAT TIUDAN KABUPATEN TULUNGAGUNG**



## DAFTAR ISI

|   |    |
|---|----|
| DAFTAR ISI.....   | 1  |
| DAFTAR TABEL.....   | 2  |
| BAB I PENDAHULUAN.....  | 3  |
| I.1. Latar Belakang.....  | 3  |
| I.2. Landasan Hukum.....  | 4  |
| I.3. Maksud dan Tujuan.....   | 5  |
| I.4. Sistematika Penulisan.....   | 6  |
| BAB II GAMBARAN PELAYANAN UPTD PUSKESMAS TIUDAN.....  | 8  |
| II.1. Tugas, Fungsi, dan Struktur Organisasi UPTD Puskesmas<br>Tiudan.....                              | 8  |
| II.2. Sumber Daya UPTD Puskesmas Tiudan.....  | 18 |
| II.3. Kinerja Pelayanan UPTD Puskesmas Tiudan.....  | 30 |
| II.4. Tantangan dan Peluang Pengembangan Pelayanan UPTD<br>Puskesmas Tiudan.....                        | 35 |
| BAB III ISU-ISU STRATEGIS BERDASARKAN TUGAS DAN FUNGSI.....   | 36 |
| III.1. Identifikasi Permasalahan Berdasarkan Tugas dan Fungsi<br>Pelayanan UPTD Puskesmas Tiudan.....   | 36 |
| III.2. Telaahan Visi, Misi, dan Program Kepala Daerah dan<br>Wakil Kepala Daerah Terpilih.....          | 38 |
| III.3. Telaahan Renstra Dinas Kesehatan Kabupaten<br>Tulungagung.....                                   | 41 |
| III.4. Telaahan Rencana Tata Ruang Wilayah dan Kajian<br>Lingkungan Hidup Strategis.....                | 44 |
| III.5. Penentuan Isu-isu Strategis.....   | 47 |
| BAB IV TUJUAN DAN SASARAN.....  | 48 |
| IV.1. Tujuan dan Sasaran Jangka Menengah.....   | 48 |
| BAB V RENCANA PROGRAM DAN KEGIATAN, INDIKATOR KINERJA,<br>KELOMPOK SASARAN DAN PENDANAAN INDIKATIF..... | 52 |
| V.1. Strategi dan Arah Kebijakan.....   | 52 |
| V.2. Rencana Program dan Kegiatan serta Pendanaan.....  | 56 |
| BAB VI INDIKATOR KINERJA UPTD PUSKESMAS TIUDAN YANG<br>MENGACU PADA TUJUAN DAN SASARAN RPJMD.....       | 59 |
| BAB VII PENUTUP.....  | 63 |



## DAFTAR TABEL

|              |  |    |
|--------------|--|----|
| Tabel II.1   | : Jumlah Pegawai Berdasarkan Golongan Kepangkatan Tahun 2018.....  | 18 |
| Tabel II.2   | : Jumlah Pegawai Berdasarkan Tingkat Pendidikan Tahun 2018.....  | 19 |
| Tabel II.3   | : Jumlah Pegawai Berdasarkan Jabatan Tahun 2018.....   | 20 |
| Tabel II.4   | : Sarana Kantor UPTD Puskesmas Tiudan Tahun 2018.....  | 21 |
| Tabel II.5   | : Prasarana Kantor UPTD Puskesmas Tiudan Tahun 2018.....   | 22 |
| Tabel II.6   | : Alat Kesehatan UPTD Puskesmas Tiudan Tahun 2018 .....  | 23 |
| Tabel II.7   | : Pencapaian Kinerja Pelayanan UPTD Puskesmas Tiudan Kabupaten Tulungagung Tahun 2018.....   | 31 |
| Tabel II.8   | : Anggaran dan Realisasi Pendanaan Pelayanan UPTD Puskesmas Tiudan Kabupaten Tulungagung Tahun 2018.....   | 32 |
| Tabel III. 1 | Identifikasi Permasalahan Berdasarkan Tugas dan Fungsi UPTD Puskesmas Tiudan.....  | 36 |
| Tabel III. 2 | : Identifikasi Isu-Isu Strategis (Lingkungan Eksternal).....   | 37 |
| Tabel III. 3 | : Faktor Penghambat dan Pendorong Pelayanan UPTD Puskesmas Tiudan Terhadap Pencapaian Visi, Misi dan Program Kepala Daerah dan Wakil Kepala Daerah.....                                  | 39 |
| Tabel III. 4 | : Komparasi Capaian Sasaran Renstra UPTD Puskesmas Tiudan terhadap Sasaran Renstra Dinas Kesehatan Kabupaten Tulungagung .....   | 41 |
| Tabel III. 5 | : Permasalahan Pelayanan UPTD Puskesmas Tiudan berdasarkan Sasaran Renstra Dinas Kesehatan Kabupaten Tulungagung beserta Faktor Penghambat dan Pendorong Keberhasilan Penanganannya..... | 42 |
| Tabel III.6  | : Tabel Surat Pernyataan Kesanggupan Pengelolaan dan Pemantauan Lingkungan Hidup (SPPL).....   | 44 |
| Tabel IV. 1  | : Tujuan dan Sasaran Jangka Menengah Pelayanan UPTD Puskesmas Tiudan .....   | 49 |
| Tabel V. 1   | : Tujuan, Sasaran, Strategi dan Kebijakan Renstra UPTD Puskesmas Tiudan .....  | 54 |
| Tabel V. 2   | : Rencana Program, Kegiatan, dan Pendanaan UPTD Puskesmas Tiudan.....  | 57 |
| Tabel VI. 1  | : Indikator Kinerja UPTD Puskesmas Tiudan yang mengacu pada tujuan dan sasaran RPJMD.....  | 60 |

## **BAB I**

### **PENDAHULUAN**

#### **I.1 Latar Belakang**

Sesuai dengan amanat Undang-Undang Nomor 25 Tahun 2004 tentang Sistem Perencanaan Pembangunan Nasional dan melaksanakan ketentuan dalam Pasal 41 ayat (2) Peraturan Menteri Dalam Negeri Nomor 79 Tahun 2018 tentang Badan Layanan Umum Daerah serta Pasal 28 ayat (3) Peraturan Daerah Kabupaten Tulungagung Nomor 5 Tahun 2015 tentang Badan Layanan Umum Daerah Kesehatan pada Unit Pelaksana Teknis Dinas Kesehatan Kabupaten Tulungagung, maka sebagai salah satu pelaku pembangunan kesehatan, UPTD Puskesmas Tiudan telah menyusun Rencana Strategis (Renstra) UPTD Puskesmas Tiudan tahun 2019-2023. Renstra UPTD Puskesmas Tiudan merupakan dokumen perencanaan yang memuat visi, misi, tujuan, sasaran, indikator sasaran, strategi, kebijakan, program dan kegiatan indikatif yang disusun sesuai dengan tugas dan fungsi UPTD Puskesmas Tiudan untuk kurun waktu 5 (lima) tahun.

Penyusunan Renstra UPTD Puskesmas Tiudan ini berpedoman pada hasil analisis Renstra Dinas Kesehatan Kabupaten Tulungagung tahun 2019-2023 serta Rencana Pembangunan Jangka Menengah Daerah (RPJMD) Kabupaten Tulungagung tahun 2019-2023. Hal ini ditujukan untuk menilai keserasian, keterpaduan, sinkronisasi dan sinergitas pencapaian sasaran pelaksanaan Renstra UPTD Puskesmas Tiudan terhadap sasaran Renstra Dinas Kesehatan Kabupaten Tulungagung tahun 2019-2023 sesuai dengan urusan yang menjadi kewenangan, tugas dan fungsi UPTD Puskesmas Tiudan. Renstra juga akan digunakan sebagai pedoman untuk menyusun Rencana Bisnis dan Anggaran (RBA) UPTD Puskesmas Tiudan.

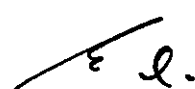

## **I.2 Landasan Hukum**

Rencana Strategis UPTD Puskesmas Tiudan tahun 2019-2023 disusun berdasarkan :

1. Undang-Undang Nomor 25 Tahun 2004 tentang Sistem Perencanaan Pembangunan Nasional;
2. Undang-Undang Nomor 33 Tahun 2004 tentang Perimbangan Keuangan antara Pemerintah Pusat dan Pemerintah Daerah;
3. Undang-Undang Nomor 40 Tahun 2004 tentang Sistem Jaminan Sosial Nasional;
4. Undang-Undang Nomor 17 Tahun 2007 tentang Rencana Pembangunan Jangka Panjang Nasional 2005-2025;
5. Undang-Undang Nomor 36 Tahun 2009 tentang Kesehatan;
6. Undang Undang Nomor 24 Tahun 2011 tentang Badan Penyelenggara Jaminan Sosial;
7. Undang-Undang Nomor 23 Tahun 2014 tentang Pemerintahan Daerah, sebagaimana telah diubah beberapa kali, terakhir dengan Undang-Undang Nomor 9 Tahun 2015;
8. Peraturan Pemerintah Nomor 39 Tahun 2006 tentang Tata Cara Pengendalian dan Evaluasi Pelaksanaan Rencana Pembangunan;
9. Peraturan Pemerintah Nomor 8 Tahun 2008 tentang Tahapan, Tata Cara Penyusunan, Pengendalian dan Evaluasi Pelaksanaan Rencana Pembangunan Daerah;
10. Peraturan Pemerintah Nomor 2 Tahun 2018 tentang Standar Pelayanan Minimal;
11. Peraturan Presiden Nomor 72 Tahun 2012 tentang Sistem Kesehatan Nasional;
12. Peraturan Presiden Nomor 2 Tahun 2015 tentang Rencana Pembangunan Jangka Menengah Nasional Tahun 2015-2019;
13. Peraturan Presiden Nomor 82 Tahun 2018 tentang Jaminan Kesehatan, sebagaimana telah diubah dengan Peraturan Presiden Nomor 75 tahun 2019;
14. Peraturan Menteri Dalam Negeri Nomor 86 Tahun 2017 Tentang Tata Cara Perencanaan, Pengendalian dan Evaluasi Pembangunan Daerah, Tata Cara Evaluasi Rancangan Peraturan Daerah Tentang Rencana Pembangunan Jangka Panjang Daerah dan Rencana Pembangunan Jangka Menengah



- Daerah, serta Tata Cara Perubahan Rencana Pembangunan Jangka Panjang Daerah, Rencana Pembangunan Jangka Menengah Daerah, dan Rencana Kerja Pemerintah Daerah;
15. Peraturan Menteri Dalam Negeri Nomor 79 Tahun 2018 tentang Badan Layanan Umum Daerah;
  16. Peraturan Menteri Kesehatan Nomor 4 Tahun 2019 tentang Standar Teknis Pemenuhan Mutu Pelayanan Dasar Pada Standar Pelayanan Minimal Bidang Kesehatan;
  17. Peraturan Menteri Kesehatan Nomor 43 Tahun 2019 tentang Pusat Kesehatan Masyarakat;
  18. Peraturan Daerah Provinsi Jawa Timur Nomor 1 Tahun 2009 tentang Rencana Pembangunan Jangka Panjang Daerah Provinsi Jawa Timur Tahun 2005-2025;
  19. Peraturan Daerah Kabupaten Tulungagung Nomor 10 Tahun 2008 tentang Rencana Pembangunan Jangka Panjang Daerah Tahun 2005-2025;
  20. Peraturan Daerah Kabupaten Tulungagung Nomor 5 Tahun 2015 tentang Badan Layanan Umum Daerah Kesehatan pada Unit Pelaksana Teknis Dinas Kesehatan Kabupaten Tulungagung;
  21. Peraturan Daerah Kabupaten Tulungagung Nomor 20 Tahun 2016 tentang Pembentukan dan susunan Perangkat daerah Kabupaten Tulungagung, sebagaimana telah diubah beberapa kali, terakhir dengan Peraturan Daerah Kabupaten Tulungagung Nomor 1 Tahun 2019; dan
  22. Peraturan Daerah Kabupaten Tulungagung Nomor 6 Tahun 2019 tentang Rencana Pembangunan Jangka Menengah Daerah Kabupaten Tulungagung Tahun 2019-2023.

### **1.3 Maksud dan Tujuan**

Maksud penyusunan Rencana Strategis UPTD Puskesmas Tiudan Tahun 2019-2023 adalah :

1. Untuk memberikan arah sekaligus pedoman bagi seluruh aparatur UPTD Puskesmas Tiudan dalam membangun kesepahaman, kesepakatan dan komitmen bersama guna mewujudkan visi dan misi RPJMD Kabupaten Tulungagung



serta tujuan, sasaran dan program UPTD Puskesmas Tiudan secara berkesinambungan;

2. Memberikan informasi kepada pemangku kepentingan (*stakeholders*) tentang rencana pembangunan kesehatan;
3. Menyediakan suatu acuan resmi dalam menentukan prioritas program dan kegiatan pembangunan tahunan yang akan didanai dari berbagai sumber pendanaan baik dari APBD, APBN maupun sumber-sumber lainnya; dan
4. Memudahkan UPTD Puskesmas Tiudan beserta jaringannya, seluruh jajaran Pemerintah Kabupaten Tulungagung, DPRD, swasta dan masyarakat di Kabupaten Tulungagung dalam mencapai tujuan dengan cara menyusun program dan kegiatan secara terpadu, terarah dan terukur.

Adapun tujuan penyusunan Rencana Strategis UPTD Puskesmas Tiudan adalah :

1. Menjabarkan visi dan misi RPJMD Kabupaten Tulungagung serta tujuan dan sasaran UPTD Puskesmas Tiudan ke dalam program dan kegiatan untuk jangka waktu 5 (lima) tahun;
2. Memberikan pedoman bagi penyusunan rencana kerja tahunan yang dituangkan dalam Rencana Bisnis dan Anggaran (RBA) UPTD Puskesmas Tiudan; dan
3. Menyediakan tolok ukur untuk mengukur dan melakukan evaluasi kinerja tahunan melalui Penilaian Kinerja Puskesmas (PKP) UPTD Puskesmas Tiudan.

#### **I.4 Sistematika Penulisan**

Rencana Strategis UPTD Puskesmas Tiudan tahun 2019-2023 disusun dengan sistematika sebagai berikut :

- BAB I** PENDAHULUAN berisi Latar Belakang, Landasan Hukum, Maksud dan Tujuan, serta Sistematika Penulisan.
- BAB II** GAMBARAN PELAYANAN UPTD PUSKESMAS TIUDAN, berisi Tugas, Fungsi, dan Struktur Organisasi UPTD Puskesmas Tiudan, Sumber Daya UPTD Puskesmas Tiudan, Kinerja Pelayanan UPTD Puskesmas Tiudan, serta Tantangan dan Peluang Pengembangan Pelayanan UPTD Puskesmas Tiudan.

- BAB III** ISU-ISU STRATEGIS BERDASARKAN TUGAS DAN FUNGSI, berisi Identifikasi Permasalahan Berdasarkan Tugas dan Fungsi Pelayanan UPTD Puskesmas Tiudan, Telaahan Visi, Misi, dan Program Kepala Daerah dan Wakil Kepala Daerah Terpilih, Renstra Dinas Kesehatan Kabupaten Tulungagung, Telaahan Rencana Tata Ruang Wilayah dan Kajian Lingkungan Hidup Strategis, serta Penentuan Isu-isu Strategis.
- BAB IV** TUJUAN DAN SASARAN berisi Tujuan dan Sasaran jangka Menengah UPTD Puskesmas Tiudan.
- BAB V** RENCANA PROGRAM DAN KEGIATAN, INDIKATOR KINERJA, KELOMPOK SASARAN DAN PENDANAAN INDIKATIF berisi Strategi dan Arah Kebijakan, Rencana Program dan Kegiatan Serta Pendanaan.
- BAB VI** INDIKATOR KINERJA UPTD PUSKESMAS TIUDAN YANG MENGACU PADA TUJUAN DAN SASARAN RPJMD berisi Strategi dan Arah Kebijakan, Rencana Program dan Kegiatan serta Pendanaan
- BAB VII** PENUTUP



## BAB II

### GAMBARAN PELAYANAN UPTD PUSKESMAS TIUDAN

UPTD Puskesmas Tiudan dalam melaksanakan PPK-BLUD berdasarkan Keputusan Bupati Tulungagung Nomor 188.45/150/013/2016 tanggal 22 April 2016 tentang Penetapan Sembilan Unit Pelayanan Teknis Dinas Pusat Kesehatan Masyarakat Sebagai Badan Layanan Umum Daerah, Puskesmas Tiudan diberikan fleksibilitas dalam pola pengelolaan keuangan sebagai pengecualian dari ketentuan pengelolaan daerah pada umumnya dengan praktek bisnis yang sehat untuk meningkatkan layanan kepada masyarakat tanpa mencari keuntungan dalam rangka memajukan kesejahteraan umum dan mencerdaskan kehidupan bangsa.

#### II.1 Tugas, Fungsi, dan Struktur Organisasi UPTD Puskesmas Tiudan

UPTD Puskesmas Tiudan sebagai Unit Pelaksana Teknis Dinas Kesehatan mempunyai tugas dan fungsi membantu Bupati melaksanakan urusan pemerintahan yang menjadi kewenangan daerah di bidang kesehatan dan tugas pembantuan yang diberikan kepada kabupaten. Tugas dan fungsi Puskesmas berdasarkan Peraturan Menteri Kesehatan No 43 Tahun 2019 :

##### 1. Tugas

UPTD Puskesmas Tiudan mempunyai tugas memberikan pelayanan kesehatan kepada masyarakat berupa penyediaan barang dan/atau jasa yang dijual dengan tidak mengutamakan mencari keuntungan, dan dalam melakukan kegiatannya didasarkan pada prinsip efisiensi dan produktivitas.

##### 2. Fungsi

Untuk menyelenggarakan tugas tersebut diatas, UPTD Puskesmas Tiudan mempunyai fungsi :

- a. Penyelenggaraan UKM tingkat pertama di wilayah kerjanya; dan
- b. Penyelenggaraan UKP tingkat pertama di wilayah kerjanya.

Dalam mengemban tugas dan fungsi tersebut, dibentuklah Susunan Organisasi BLUD UPTD Puskesmas Tiudan sebagai berikut :

1. Pemimpin BLUD Kesehatan ;
2. Pejabat Keuangan BLUD; dan
3. Pejabat Teknis BLUD terdiri dari Pejabat Teknis UKM Esensial, Pejabat Teknis UKM Pengembangan, Pejabat Teknis UKP dan Perkesmas, Pejabat Teknis Jaringan Pelayanan dan Jejaring BLUD Puskesmas.





**SUSUNAN ORGANISASI UPTD PUSKESMAS TIUDAN**

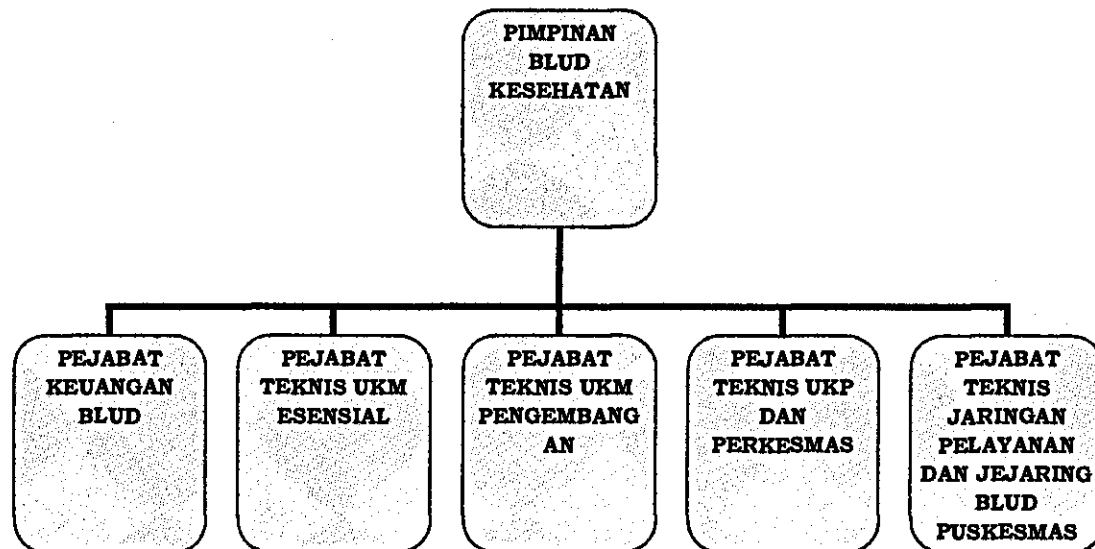

*Handwritten signature*

Tugas dan fungsi masing-masing sebagai berikut :

#### 1. Pimpinan BLUD Kesehatan

Pemimpin BLUD Kesehatan sebagai pejabat pengelola BLUD diangkat dan diberhentikan oleh Bupati melalui usulan Kepala Dinas Kesehatan. Pemimpin BLUD Kesehatan bertanggungjawab kepada Bupati melalui Kepala Dinas Kesehatan mempunyai tugas dan kewajiban sebagai berikut :

- a. memimpin, mengarahkan, membina, mengawasi, mengendalikan, dan mengevaluasi penyelenggaraan kegiatan BLUD agar lebih efisien dan produktif;
- b. merumuskan penetapan kebijakan teknis BLUD serta kewajiban lainnya sesuai dengan kebijakan yang telah ditetapkan oleh kepala daerah;
- c. menyusun Rencana Strategis;
- d. menyiapkan Rancangan Bisnis Anggaran;
- e. mengusulkan calon pejabat keuangan dan pejabat teknis kepada Bupati;
- f. menetapkan pejabat lainnya sesuai dengan kebutuhan BLUD selain pejabat yang telah ditetapkan dengan peraturan perundang-undangan;
- g. mengoordinasikan pelaksanaan kebijakan BLUD yang dilakukan oleh pejabat keuangan dan pejabat teknis, mengendalikan tugas pengawasan internal, serta menyampaikan dan mempertanggungjawabkan kinerja operasional serta keuangan BLUD Kesehatan kepada Bupati; dan
- h. tugas lainnya yang ditetapkan oleh Bupati sesuai dengan kewenangannya.

Pemimpin BLUD Kesehatan dalam melaksanakan tugas dan kewajiban, mempunyai fungsi sebagai penanggung jawab umum operasional dan keuangan BLUD Kesehatan.

#### 2. Pejabat Keuangan BLUD

Pejabat Keuangan BLUD bertanggung jawab kepada Pemimpin BLUD Kesehatan. Untuk melaksanakan tugasnya, Pejabat Keuangan BLUD mempunyai tugas :



- a. merumuskan kebijakan terkait pengelolaan keuangan;
- b. mengoordinasikan penyusunan Rencana Bisnis Anggaran;
- c. menyiapkan dokumen pelaksanaan anggaran;
- d. melakukan pengelolaan pendapatan dan belanja;
- e. menyelenggarakan pengelolaan kas;
- f. melakukan pengelolaan utang, piutang dan investasi;
- g. menyusun kebijakan pengelolaan barang milik daerah yang berada di bawah penguasaannya;
- h. menyelenggarakan sistem informasi manajemen keuangan;
- i. menyelenggarakan akuntansi dan penyusunan laporan keuangan; dan
- j. tugas lainnya yang ditetapkan oleh pemimpin BLUD sesuai dengan kewenangannya.

Pejabat Keuangan BLUD dalam melaksanakan tugas dan kewajibannya mempunyai fungsi sebagai penanggung jawab keuangan BLUD Kesehatan. Pejabat Keuangan BLUD dalam melaksanakan tugasnya dibantu oleh bendahara penerimaan dan bendahara pengeluaran.

### 3. Pejabat Teknis UKM Esensial

Pejabat Teknis UKM Esensial mempunyai tugas sebagai berikut:

- a. menyusun perencanaan kegiatan teknis operasional dan pelayanan UKM Esensial;
- b. mengoordinasi pelaksanaan kegiatan teknis operasional dan pelayanan UKM Esensial sesuai dengan RBA;
- c. memimpin dan mengendalikan kegiatan teknis operasional dan pelayanan UKM Esensial;
- d. menyelenggarakan sistem informasi manajemen pelayanan UKM Esensial;
- e. memonitor dan mengevaluasi pelaksanaan kegiatan pelayanan UKM Esensial;
- f. mempertanggungjawabkan kinerja operasional di bidang UKM Esensial;
- g. menerima pendelegasian wewenang dari Pemimpin BLUD Kesehatan; dan



- h. tugas lainnya yang ditetapkan oleh pemimpin BLUD sesuai dengan kewenangannya.

Pejabat Teknis UKM Esensial dalam melaksanakan tugasnya mempunyai wewenang dan tanggung jawab:

- a. memberikan informasi dan laporan kepada Pemimpin BLUD Kesehatan;
- b. memberikan saran dan pertimbangan kepada Pemimpin BLUD Kesehatan;
- c. memberi tugas dan petunjuk kepada pelaksana UKM Esensial;
- d. memberikan pembinaan dan penilaian terhadap pelaksana UKM Esensial;
- e. memberikan teguran, peringatan kepada pelaksana UKM Esensial;
- f. meminta pertanggungjawaban dari pelaksana UKM Esensial;
- g. memberikan pengarahan dan bimbingan pelaksanaan tugas kepada pelaksana UKM Esensial;
- h. melakukan penilaian kinerja pelaksana UKM Esensial;
- i. mengajukan pemberian penghargaan bagi pelaksana UKM Esensial;
- j. bertanggung jawab terhadap seluruh pelaksanaan kegiatan di bidang pelayanan UKM Esensial; dan
- k. merencanakan, menyusun, mengatur, melaksanakan, mengoordinasikan, mengawasi, mengendalikan dan mengevaluasi sistem administrasi dan manajemen pelayanan UKM Esensial.

Pelaksanaan tugas Pejabat Teknis UKM Esensial berkaitan dengan mutu, standarisasi, administrasi, peningkatan kualitas sumber daya manusia, dan peningkatan sumber daya lainnya.

#### 4. Pejabat Teknis UKM Pengembangan

Pejabat Teknis UKM Pengembangan mempunyai tugas sebagai berikut :

- a. menyusun perencanaan kegiatan teknis operasional dan pelayanan UKM Pengembangan;

- b. mengoordinasi pelaksanaan kegiatan teknis operasional dan pelayanan UKM Pengembangan sesuai dengan RBA;
- c. memimpin dan mengendalikan kegiatan teknis operasional dan pelayanan UKM Pengembangan;
- d. menyelenggarakan sistem informasi manajemen pelayanan UKM Pengembangan;
- e. memonitor dan mengevaluasi pelaksanaan kegiatan pelayanan UKM Pengembangan;
- f. mempertanggungjawabkan kinerja operasional di bidang UKM Pengembangan;
- g. menerima pendelegasian wewenang dari Pemimpin BLUD Kesehatan; dan
- h. tugas lainnya yang ditetapkan oleh pemimpin BLUD sesuai dengan kewenangannya.

Pejabat Teknis UKM Pengembangan dalam melaksanakan tugasnya mempunyai wewenang dan tanggung jawab:

- a. memberikan informasi dan laporan kepada Pemimpin BLUD Kesehatan;
- b. memberikan saran dan pertimbangan kepada Pemimpin BLUD Kesehatan;
- c. memberi tugas dan petunjuk kepada pelaksana UKM Pengembangan;
- d. memberikan pembinaan dan penilaian terhadap pelaksana UKM Pengembangan;
- e. memberikan teguran, peringatan kepada pelaksana UKM Pengembangan;
- f. meminta pertanggungjawaban dari pelaksana UKM Pengembangan;
- g. memberikan pengarahan dan bimbingan pelaksanaan tugas kepada pelaksana UKM Pengembangan;
- h. melakukan penilaian kinerja pelaksana UKM Pengembangan;
- i. mengajukan pemberian penghargaan bagi pelaksana UKM Pengembangan;
- j. bertanggung jawab terhadap seluruh pelaksanaan kegiatan di bidang pelayanan UKM Pengembangan; dan

- k. merencanakan, menyusun, mengatur, melaksanakan, mengoordinasikan, mengawasi, mengendalikan dan mengevaluasi sistem administrasi dan manajemen pelayanan UKM Pengembangan.

Pelaksanaan tugas Pejabat Teknis UKM Pengembangan berkaitan dengan mutu, standarisasi, administrasi, peningkatan kualitas sumber daya manusia, dan peningkatan sumber daya lainnya.

#### 5. Pejabat Teknis UKP dan Perawatan Kesehatan Masyarakat (Perkesmas)

Pejabat Teknis UKP dan Perkesmas mempunyai tugas sebagai berikut :

- a. menyusun perencanaan kegiatan teknis operasional dan pelayanan UKP dan Perkesmas;
- b. mengoordinasi pelaksanaan kegiatan teknis operasional dan pelayanan UKP dan Perkesmas sesuai dengan RBA;
- c. memimpin dan mengendalikan kegiatan teknis operasional dan pelayanan UKP dan Perkesmas;
- d. menyelenggarakan sistem informasi manajemen pelayanan UKP dan Perkesmas;
- e. memonitor dan mengevaluasi pelaksanaan kegiatan pelayanan UKP dan Perkesmas;
- f. mempertanggungjawabkan kinerja operasional di bidang UKP dan Perkesmas;
- g. menerima pendelegasian wewenang dari Pemimpin BLUD Kesehatan; dan
- h. tugas lainnya yang ditetapkan oleh pemimpin BLUD sesuai dengan kewenangannya.

Pejabat Teknis UKP dan Perkesmas dalam melaksanakan tugasnya mempunyai wewenang dan tanggung jawab:

- a. memberikan informasi dan laporan kepada Pemimpin BLUD Kesehatan;
- b. memberikan saran dan pertimbangan kepada Pemimpin BLUD Kesehatan;

*A. e.*

- c. memberi tugas dan petunjuk kepada pelaksana UKP dan Perkesmas;
- d. memberikan pembinaan dan penilaian terhadap pelaksana UKP dan Perkesmas;
- e. memberikan teguran, peringatan kepada pelaksana UKP dan Perkesmas;
- f. meminta pertanggungjawaban dari pelaksana UKP dan Perkesmas;
- g. memberikan pengarahan dan bimbingan pelaksanaan tugas kepada pelaksana UKP dan Perkesmas;
- h. melakukan penilaian kinerja pelaksana UKP dan Perkesmas;
- i. mengajukan pemberian penghargaan bagi pelaksana UKP dan Perkesmas;
- j. bertanggung jawab terhadap seluruh pelaksanaan kegiatan di bidang pelayanan UKP dan Perkesmas; dan
- k. merencanakan, menyusun, mengatur, melaksanakan, mengoordinasikan, mengawasi, mengendalikan dan mengevaluasi sistem administrasi dan manajemen pelayanan UKP dan Perkesmas.

Pelaksanaan tugas Pejabat Teknis UKP dan Perkesmas berkaitan dengan mutu, standarisasi, administrasi, peningkatan kualitas sumber daya manusia, dan peningkatan sumber daya lainnya.

6. Pejabat Teknis Jaringan Pelayanan Dan Jejaring BLUD Puskesmas.

Pejabat Teknis Jaringan Pelayanan dan Jejaring BLUD Puskesmas mempunyai tugas :

- a. melakukan pendataan jaringan pelayanan dan jejaring BLUD Puskesmas;
- b. menyusun perencanaan kegiatan pembinaan jaringan pelayanan dan jejaring BLUD Puskesmas;
- c. mengoordinasi pelaksanaan kegiatan pembinaan jaringan pelayanan dan jejaring BLUD Puskesmas sesuai dengan RBA;



- d. memimpin dan mengendalikan kegiatan pembinaan jaringan pelayanan dan jejaring BLUD Puskesmas;
- e. menyelenggarakan sistem informasi manajemen pelayanan jaringan pelayanan dan jejaring BLUD Puskesmas;
- f. memonitor dan mengevaluasi pelaksanaan kegiatan pembinaan jaringan pelayanan dan jejaring BLUD Puskesmas;
- g. mempertanggungjawabkan kinerja operasional di bidang jaringan pelayanan dan jejaring BLUD Puskesmas;
- h. menerima pendelegasian wewenang dari Pemimpin BLUD Kesehatan; dan
- i. tugas lainnya yang ditetapkan oleh pemimpin BLUD sesuai dengan kewenangannya.

Pejabat Teknis Jaringan Pelayanan dan Jejaring BLUD Puskesmas mempunyai wewenang dan tanggung jawab:

- a. memberikan informasi dan laporan kepada Pemimpin BLUD Kesehatan;
- b. memberikan saran dan pertimbangan kepada Pemimpin BLUD Kesehatan;
- c. memberi tugas dan petunjuk kepada pelaksana Jaringan Pelayanan dan Jejaring BLUD Puskesmas;
- d. memberikan pembinaan dan penilaian terhadap pelaksana Jaringan Pelayanan dan Jejaring BLUD Puskesmas;
- e. memberikan teguran, peringatan kepada pelaksana Jaringan Pelayanan dan Jejaring BLUD Puskesmas;
- f. meminta pertanggungjawaban dari pelaksana Jaringan Pelayanan dan Jejaring BLUD Puskesmas;
- g. memberikan pengarahan dan bimbingan pelaksanaan tugas kepada Jaringan Pelayanan dan Jejaring BLUD Puskesmas;
- h. melakukan penilaian kinerja pelaksana Jaringan Pelayanan dan Jejaring BLUD Puskesmas;
- i. mengajukan pemberian penghargaan bagi pelaksana Jaringan Pelayanan dan Jejaring BLUD Puskesmas;
- j. bertanggung jawab terhadap seluruh pelaksanaan kegiatan di bidang Jaringan Pelayanan dan Jejaring BLUD Puskesmas; dan





- k. merencanakan, menyusun, mengatur, melaksanakan, mengoordinasikan, mengawasi, mengendalikan dan mengevaluasi sistem administrasi dan manajemen Jaringan Pelayanan dan Jejaring BLUD Puskesmas.

Pelaksanaan tugas Pejabat Teknis Jaringan Pelayanan dan Jejaring BLUD Puskesmas berkaitan dengan mutu, standarisasi, administrasi, peningkatan kualitas sumber daya manusia, dan peningkatan sumber daya lainnya.

## II.2 Sumber Daya UPTD Puskesmas Tiudan

### 1. Sumber Daya Manusia

Salah satu faktor pendukung utama dalam menunjang tugas dan fungsi UPTD Puskesmas Tiudan adalah Sumber Daya Manusia (SDM). Sampai dengan 31 Desember 2018, jumlah pegawai UPTD Puskesmas Tiudan sebanyak 36 orang. Untuk lebih lengkapnya dapat dijabarkan pada tabel di bawah ini :

Tabel II.1  
Jumlah Pegawai Berdasarkan Golongan Kepangkatan Tahun 2018

| NO  | GOL / RUANG | PNS |   |     | CPNS |   |     | PNS + CPNS |   |     | %    |
|-----|-------------|-----|---|-----|------|---|-----|------------|---|-----|------|
|     |             | L   | P | JML | L    | P | JML | L          | P | JML |      |
| 1.  | I / a       | 0   | 0 | 0   | 0    | 0 | 0   | 0          | 0 | 0   | 0    |
| 2.  | I / b       | 0   | 0 | 0   | 0    | 0 | 0   | 0          | 0 | 0   | 0    |
| 3.  | I / c       | 0   | 0 | 0   | 0    | 0 | 0   | 0          | 0 | 0   | 0    |
| 4.  | I / d       | 0   | 0 | 0   | 0    | 0 | 0   | 0          | 0 | 0   | 0    |
| 5.  | II / a      | 0   | 0 | 0   | 0    | 0 | 0   | 0          | 0 | 0   | 0    |
| 6.  | II / b      | 0   | 0 | 0   | 0    | 0 | 0   | 0          | 0 | 0   | 0    |
| 7.  | II / c      | 0   | 4 | 4   | 0    | 0 | 0   | 0          | 4 | 4   | 22,2 |
| 8.  | II / d      | 0   | 5 | 5   | 0    | 0 | 0   | 0          | 5 | 5   | 27,7 |
| 9.  | III / a     | 0   | 3 | 3   | 0    | 0 | 0   | 0          | 3 | 3   | 16,7 |
| 10. | III / b     | 0   | 0 | 0   | 0    | 0 | 0   | 0          | 0 | 0   | 0    |
| 11. | III / c     | 2   | 1 | 3   | 0    | 0 | 0   | 2          | 1 | 3   | 16,7 |
| 12. | III / d     | 0   | 3 | 3   | 0    | 0 | 0   | 0          | 3 | 3   | 16,7 |
| 13. | IV / a      | 0   | 0 | 0   | 0    | 0 | 0   | 0          | 0 | 0   | 0    |
| 14. | IV / b      | 0   | 0 | 0   | 0    | 0 | 0   | 0          | 0 | 0   | 0    |

| NO            | GOL /<br>RUANG | PNS      |           |           | CPNS     |          |          | PNS + CPNS |           |           | %          |
|---------------|----------------|----------|-----------|-----------|----------|----------|----------|------------|-----------|-----------|------------|
|               |                | L        | P         | JML       | L        | P        | JML      | L          | P         | JML       |            |
| 15.           | IV / c         | 0        | 0         | 0         | 0        | 0        | 0        | 0          | 0         | 0         | 0          |
| 16.           | IV / d         | 0        | 0         | 0         | 0        | 0        | 0        | 0          | 0         | 0         | 0          |
| <b>JUMLAH</b> |                | <b>2</b> | <b>16</b> | <b>18</b> | <b>0</b> | <b>0</b> | <b>0</b> | <b>2</b>   | <b>16</b> | <b>18</b> | <b>100</b> |

Sumber : Bag. Kepegawaian UPTD Puskesmas Tiudan 2018

Berdasarkan tabel diatas, sebagian besar pegawai UPTD Puskesmas Tiudan adalah golongan III (50,1%) sedangkan yang terkecil adalah golongan II (49,9%) dengan perbandingan hampir sama.

Tingkat pendidikan masih merupakan indikator yang cukup sensitif untuk menilai kekuatan SDM suatu institusi. Tabel berikut memperlihatkan kondisi kepegawaian berdasarkan pendidikan terakhir :

Tabel II.2  
Jumlah Pegawai Berdasarkan Tingkat Pendidikan Tahun 2018

| NO            | PENDIDIKAN | PNS      |           |           | CPNS     |          |          | PNS + CPNS |           |           | %          |
|---------------|------------|----------|-----------|-----------|----------|----------|----------|------------|-----------|-----------|------------|
|               |            | L        | P         | JML       | L        | P        | JML      | L          | P         | JML       |            |
| 1.            | SD         | 0        | 0         | 0         | 0        | 0        | 0        | 0          | 0         | 0         | 0          |
| 2.            | SMP        | 0        | 0         | 0         | 0        | 0        | 0        | 0          | 0         | 0         | 0          |
| 3.            | SLTA       | 2        | 2         | 4         | 0        | 0        | 0        | 2          | 2         | 4         | 22,2       |
| 4.            | DI         | 0        | 1         | 1         | 0        | 0        | 0        | 0          | 1         | 1         | 5,6        |
| 5.            | D2         | 0        | 0         | 0         | 0        | 0        | 0        | 0          | 0         | 0         | 0          |
| 6.            | D3         | 0        | 9         | 9         | 0        | 0        | 0        | 0          | 9         | 9         | 50         |
| 7.            | D4         | 0        | 2         | 2         | 0        | 0        | 0        | 0          | 2         | 2         | 11,1       |
| 8.            | SI         | 0        | 2         | 2         | 0        | 0        | 0        | 0          | 2         | 2         | 11,1       |
| 9.            | S2         | 0        | 0         | 0         | 0        | 0        | 0        | 0          | 0         | 0         | 0          |
| 10.           | S3         | 0        | 0         | 0         | 0        | 0        | 0        | 0          | 0         | 0         | 0          |
| <b>JUMLAH</b> |            | <b>2</b> | <b>16</b> | <b>18</b> | <b>0</b> | <b>0</b> | <b>0</b> | <b>2</b>   | <b>16</b> | <b>18</b> | <b>100</b> |

Sumber : Bag. Kepegawaian UPTD Puskesmas Tiudan 2018

Berdasarkan tingkat pendidikan, komposisi pegawai UPTD Puskesmas Tiudan adalah 22,2% berpendidikan SLTA atau sederajat; 55,6% berpendidikan diploma; 22,2% berpendidikan SI atau sederajat.

Tabel II.3  
Jumlah Pegawai Berdasarkan Jabatan Tahun 2018

| NO | JABATAN                   | PNS      |           |           | CPNS     |          |          | PNS + CPNS |           |           | %          |
|----|---------------------------|----------|-----------|-----------|----------|----------|----------|------------|-----------|-----------|------------|
|    |                           | L        | P         | JML       | L        | P        | JML      | L          | P         | JML       |            |
| 1  | Struktural                |          |           |           |          |          |          |            |           |           |            |
|    | - Eselon I                | 0        | 0         | 0         | 0        | 0        | 0        | 0          | 0         | 0         | 0          |
|    | - Eselon II               | 0        | 0         | 0         | 0        | 0        | 0        | 0          | 0         | 0         | 0          |
|    | - Eselon III              | 0        | 0         | 0         | 0        | 0        | 0        | 0          | 0         | 0         | 0          |
|    | - Eselon IV               | 0        | 1         | 1         | 0        | 0        | 0        | 0          | 1         | 1         | 5,6        |
| 2  | Fungsional                |          |           |           |          |          |          |            |           |           |            |
|    | - Dokter Umum             | 0        | 1         | 1         | 0        | 0        | 0        | 0          | 1         | 1         | 5,6        |
|    | - Dokter Gigi             | 0        | 0         | 0         | 0        | 0        | 0        | 0          | 0         | 0         | 0          |
|    | - Bidan                   | 0        | 9         | 9         | 0        | 0        | 0        | 0          | 9         | 9         | 50         |
|    | - Perawat                 | 1        | 3         | 4         | 0        | 0        | 0        | 1          | 3         | 4         | 22         |
|    | - Perawat Gigi            | 0        | 0         | 0         | 0        | 0        | 0        | 0          | 0         | 0         | 0          |
|    | - Analis Kesehatan        | 0        | 0         | 0         | 0        | 0        | 0        | 0          | 0         | 0         | 0          |
|    | - Apoteker                | 0        | 0         | 0         | 0        | 0        | 0        | 0          | 0         | 0         | 0          |
|    | - Asisten apoteker        | 1        | 0         | 1         | 0        | 0        | 0        | 1          | 0         | 1         | 5,6        |
|    | - Gizi                    | 0        | 1         | 1         | 0        | 0        | 0        | 0          | 1         | 1         | 5,6        |
|    | - Sanitarian              | 0        | 1         | 1         | 0        | 0        | 0        | 0          | 1         | 1         | 5,6        |
|    | - Penyuluh Kesehatan      | 0        | 0         | 0         | 0        | 0        | 0        | 0          | 0         | 0         | 0          |
|    | - Administrator Kesehatan | 0        | 0         | 0         | 0        | 0        | 0        | 0          | 0         | 0         | 0          |
|    | - Teknisi eletromedik     | 0        | 0         | 0         | 0        | 0        | 0        | 0          | 0         | 0         | 0          |
|    | - Radiografer             | 0        | 0         | 0         | 0        | 0        | 0        | 0          | 0         | 0         | 0          |
|    | - Epidemiolog             | 0        | 0         | 0         | 0        | 0        | 0        | 0          | 0         | 0         | 0          |
|    | - Fisioterapi             | 0        | 0         | 0         | 0        | 0        | 0        | 0          | 0         | 0         | 0          |
| 3  | Staf/Tenaga lain          | 0        | 0         | 0         | 0        | 0        | 0        | 0          | 0         | 0         | 0          |
|    | <b>JUMLAH</b>             | <b>2</b> | <b>16</b> | <b>18</b> | <b>0</b> | <b>0</b> | <b>0</b> | <b>2</b>   | <b>16</b> | <b>18</b> | <b>100</b> |

Sumber : Bag. Kepegawaian UPTD Puskesmas Tiudan 2018

Berdasarkan tabel di atas terlihat bahwa komposisi pegawai berdasarkan jabatan adalah 94,4% fungsional dan 5,6% struktural.

## 2. Sumber Daya Sarana dan Prasarana

UPTD Puskesmas Tiudan dibangun di atas tanah seluas 650 m<sup>2</sup> dengan luas bangunan 560 m<sup>2</sup> yang digunakan untuk ruang pelayanan dan perkantoran. Dalam menjalankan

kegiatan program pokok maupun program pengembangan, UPTD Puskesmas Tiudan ditunjang oleh sarana dan prasarana sebagai berikut :

Tabel II.4  
Sarana Kantor UPTD Puskesmas Tiudan Tahun 2018

| NO  | JENIS                               | JUMLAH<br>(UNIT/BUAH) |
|-----|-------------------------------------|-----------------------|
|     | <b>RUANG PELAYANAN</b>              |                       |
| 1.  | Ruangan KIA, KB & Imunisasi         | 1                     |
| 2.  | Ruangan Pendaftaran dan rekam medic | 1                     |
| 3.  | Ruangan Pemeriksaan Umum/BP Umum    | 1                     |
| 4.  | Ruangan Tunggu                      | 1                     |
| 5.  | Ruang Tindakan dan Gawat Darurat    | 1                     |
| 6.  | Ruang Kesehatan Gigi & Mulut        | 1                     |
| 7.  | Ruangan Konsultasi Gizi Puskesmas   | 1                     |
| 8.  | Gudang Obat                         | 1                     |
| 9.  | Laboratorium                        | 1                     |
| 10. | KM/WC Petugas                       | 1                     |
| 11. | Ruangan Gudang Umum                 | 1                     |
| 12. | Ruangan KIE/Promosi Kesehatan       | 1                     |
| 13. | Ruangan Farmasi/Kamar Obat          | 1                     |
| 14. | Tempat/Area Penyimpanan Vaksin      | 1                     |
| 15. | KM/WC Untuk Persalinan              | 1                     |
| 16. | Ruangan Persalinan                  | 1                     |
| 17. | Ruangan Rawat Pasca Persalinan      | 1                     |
| 18. | Ruangan Sterilisasi                 | 1                     |
|     |                                     |                       |

| NO | JENIS   | JUMLAH<br>(UNIT/BUAH) |
|----|---|-----------------------|
|    | <b>RUANG KANTOR</b>   |                       |
| 19 | Ruang Kepala Puskesmas  | 1                     |
| 20 | Ruangan Administrasi  | 1                     |
|    | <b>PENDUKUNG</b>  |                       |
| 21 | Parkir Kendaraan Roda 2   | 1                     |
| 22 | Ruangan Pertemuan/Aula  | 1                     |
| 23 | Parkir Puskesmas Keliling Darat                                     | 1                     |
|    | <b>JARINGAN PELAYANAN<br/>PUSKESMAS</b>                             |                       |
| 24 | Puskesmas Pembantu  | 1                     |
| 25 | Pos Persalinan Desa<br>(Polindes)/Pos Kesehatan Desa<br>(Poskesdes) | 6                     |
| 26 | Puskesmas Keliling  | 2                     |

Sumber : Aplikasi Sarana dan Prasana Alat Kesehatan 2018

Tabel II.5

Prasarana Kantor UPTD Puskesmas Tiudan Tahun 2018

| NO | JENIS   | JUMLAH<br>(UNIT/BUAH) |
|----|---|-----------------------|
| 1. | Pos Pelayanan Terpadu<br>(Posyandu)                                       | 30                    |
| 2  | Puskesmas Pembantu  | 1                     |
| 3  | Pos Persalinan Desa<br>(Polindes)/Pos Kesehatan Desa<br>(Poskesdes)       | 6                     |
| 4  | Puskesmas Keliling Roda 4<br>Kondisi Baik                                 | 2                     |
| 5  | Sumber Air (Sumur Dangkal)<br>Rata Pemakaian Air Sumur<br>Dangkal Perhari | 250 m <sup>3</sup>    |
| 6  | Total Kapasitas Genset yang<br>Berfungsi                                  | 950 watt              |
| 7  | Jumlah Genset Keseluruhan   | 1                     |
| 8  | Daya Listrik  | 10600 kVA             |

| NO | JENIS  | JUMLAH<br>(UNIT/BUAH) |
|----|--|-----------------------|
|    | Terpasang/Kapasitas                                |                       |
| 9  | Tabung Oksigen/O2                                  | 3                     |
| 10 | Jumlah APAR Total<br>(Keseluruhan)                 | 2                     |
| 11 | Jumlah Saluran Jaringan<br>Internet yang Berfungsi | 2                     |
| 12 | Jumlah tangki septik yg<br>digunakan               | 500 m <sup>3</sup>    |
| 13 | Jumlah TPS Limbah<br>B3/infeksius Berijin          | 1                     |
| 14 | Jumlah IPAL Yang Berijin                           | 1                     |
| 15 | MOU Limbah Padat/B3                                | 1                     |
| 16 | Rumah Dinas Tenaga Kesehatan<br>Rusak Sedang       | 1                     |

Sumber : Aplikasi Sarana dan Prasana Alat Kesehatan 2018

Tabel IL6

Alat Kesehatan UPTD Puskesmas Tiudan Tahun 2018

**PUSKESMAS KELILING**

| NO | JENIS                      | JUMLAH<br>(UNIT/BUAH) |
|----|----------------------------|-----------------------|
| 1  | Puskesmas Keliling I       |                       |
|    | Spalk                      | 1                     |
|    | Stetoskop/Stetoskop Dewasa | 1                     |
|    | Tandu Lipat                | 1                     |
| 2  | Puskesmas Keliling II      |                       |
|    | Spalk                      | 1                     |
|    | Sink / wastafel / bak cuci | 1                     |

**PERALATAN UNTUK LUAR GEDUNG PUSKESMAS**

| NO | JENIS                                | JUMLAH<br>(UNIT/BUAH) |
|----|--------------------------------------|-----------------------|
|    | Set Keperawatah Kesehatan Masyarakat |                       |
| 1  | Bak Instrumen dengan tutup           | 1                     |
| 2  | Pen Light / Lampu Senter             | 1                     |
| 3  | Kom Kapas Steril                     | 1                     |
| 4  | Pinset Chirurgical                   | 1                     |
| 5  | Stetoskop/Stetoskop Dewasa           | 1                     |
| 6  | Tensimeter                           | 1                     |
| 7  | Timbangan dewasa;                    | 1                     |

| NO | JENIS  | JUMLAH<br>(UNIT/BUAH) |
|----|--|-----------------------|
| 8  | Nierbeken  | 1                     |
| 9  | Kom dilengkapi tutup                                     | 1                     |
| 10 | Gunting Iris Lurus                                       | 1                     |
| 11 | Pinset anatomis  | 1                     |
| 12 | Reflex hammer/Palu pengukur reflex                       | 1                     |
| 13 | Termometer digital                                       | 1                     |
| 14 | Gunting Angkat Jahitan                                   | 1                     |
|    | Kit Imunisasi  |                       |
| 1  | Vaccine Carrier  | 9                     |
|    | Kit Bidan  |                       |
| 1  | Gunting Verband  | 1                     |
| 2  | Bak Instrumen dengan tutup                               | 1                     |
| 3  | Pengukur Tinggi Badan (Microtoise)                       | 1                     |
| 4  | Stetoskop/Stetoskop Dewasa                               | 1                     |
| 5  | Sudip lidah logam / Spatula Lidah<br>Logam panjang 12 cm | 1                     |
| 6  | Termometer Dewasa  | 1                     |
| 7  | bengkok kecil  | 1                     |
| 8  | Reflex hammer/Palu pengukur reflex                       | 1                     |
| 9  | Pinset Anatomi Panjang                                   | 1                     |
| 10 | Pinset Anatomi Panjang                                   | 1                     |
| 11 | Spekulum Vagina (Coecor Bebek) Keoil                     | 1                     |
| 12 | Timbangan dewasa;  | 1                     |
| 13 | Sonde Mulut  | 3                     |
| 14 | Timbangan bayi   | 1                     |
| 15 | Pita Pengukur Lila                                       | 1                     |
| 16 | Alat pemecah selaput ketuban atau 1/2<br>kocher          | 1                     |
| 17 | Gunting episiotomi                                       | 1                     |
| 18 | Tampon tang  | 1                     |
| 19 | Tromol Kasa / Kain Steril                                | 1                     |
| 20 | Gunting tali pusat                                       | 2                     |
| 21 | Gunting benang   | 1                     |

**PERALATAN UNTUK DALAM GEDUNG PUSKESMAS**

| RUANG PERSALINAN |                                       |   |
|------------------|---------------------------------------|---|
| 1                | Hand scoen (steril)                   | 1 |
| 2                | Bak instrumen tertutup besar (Obgin)  | 1 |
| 3                | Bak instrumen tertutup Medium         | 1 |
| 4                | Doppler                               | 2 |
| 5                | Gunting episiotomi                    | 2 |
| 6                | Gunting Iris Lengkung                 | 1 |
| 7                | Gunting Operasi Lurus                 | 2 |
| 8                | Gunting tali pusat                    | 3 |
| 9                | Lampu periksa Halogen                 | 1 |
| 10               | Pinset Chirurgical                    | 2 |
| 11               | Pinset anatomis                       | 3 |
| 12               | Resusitator Dewasa                    | 3 |
| 13               | Alat pemecah selaput ketuban atau 1/2 | 1 |

| NO | JENIS   | JUMLAH<br>(UNIT/BUAH) |
|----|---|-----------------------|
|    | kocher  |                       |
| 14 | Skalpel No. 4   | 1                     |
| 15 | Tiang infus   | 1                     |
| 16 | Meja Periksa / Tempat tidur periksa / Examination Table | 1                     |
| 17 | Termometer Dewasa                                       | 1                     |
| 18 | Penghisap Lendir DeLee (neonatus)                       | 1                     |
| 19 | Meja Mayo / Meja instrumen / Intrumen table             | 1                     |
| 20 | Bak instrumen tertutup kecil                            | 1                     |
| 21 | Gunting benang  | 2                     |
| 22 | Spekulum Cocor Bebek Grave Medium                       | 1                     |
| 23 | Stetoskop/Stetoskop Dewasa                              | 1                     |
| 24 | Tabung Oksigen 1 Meterkubik dan Regulator               | 1                     |
| 25 | Silinder Korentang Kecil                                | 2                     |
| 26 | Gyneological Bed/Obstetric table and accessories        | 2                     |
| 27 | Spekulum Sims Sedang                                    | 1                     |
|    | Ruangan KIA, KB & Imunisasi                             |                       |
| 1  | Pen Lancet  | 1                     |
| 2  | Tensimeter  | 1                     |
| 3  | Spekulum Vagina (Cocor Bebek) Sedang                    | 5                     |
| 4  | Sudip lidah logam / Spatula Lidah Logam panjang 12 cm   | 2                     |
| 5  | Bak Instrumen dengan tutup                              | 1                     |
| 6  | Doppler   | 1                     |
| 7  | Gunting Verband   | 1                     |
| 8  | Mangkok untuk larutan                                   | 1                     |
| 9  | Reflex hammer/Palu pengukur reflex                      | 1                     |
| 10 | Meja Periksa Ginekologi dan kursi pemeriksa             | 1                     |
| 11 | Pinset Anatomi Panjang                                  | 1                     |
| 12 | Pinset Anatomi Pendek                                   | 1                     |
| 13 | Silinder Korentang Steril                               | 1                     |
| 14 | Spekulum Vagina (Cocor Bebek) Besar                     | 3                     |
| 15 | Spekulum Vagina (Cocor Bebek) Kecil                     | 2                     |
| 16 | Spekulum Sims   | 1                     |
| 17 | Stand lamp (untuk tindakan)                             | 1                     |
| 18 | Stetoskop/Stetoskop Dewasa                              | 1                     |
| 19 | Sudip lidah logam / Spatula Lidah Logam panjang 16,5 cm | 1                     |
| 20 | Tampon tang   | 1                     |
| 21 | Meja Periksa / Tempat tidur periksa / Examination Table | 1                     |
| 22 | Termometer Dewasa                                       | 1                     |
| 23 | Alat pengukur panjang bayi                              | 1                     |
| 24 | Pengukur lingkaran kepala                               | 1                     |
| 25 | Pengukur tinggi badan anak                              | 1                     |
| 26 | Termometer Anak   | 1                     |



| NO | JENIS   | JUMLAH<br>(UNIT/BUAH) |
|----|---|-----------------------|
| 27 | Timbangan bayi  | 1                     |
| 28 | Implant Kit   | 1                     |
| 29 | IUD Kit   | 1                     |
| 30 | Timbangan dewasa;   | 1                     |
|    | Ruangan Pemeriksaan Umum/BP<br>Umum                                   |                       |
| 1  | Buku Ishihara-kanehara  | 1                     |
| 2  | Stetoskop/Stetoskop Dewasa  | 1                     |
| 3  | Sudip lidah logam / Spatula Lidah<br>Logam panjang 12 cm              | 1                     |
| 4  | Meja Periksa / Tempat tidur periksa /<br>Examination Table            | 1                     |
| 5  | Termometer Dewasa   | 1                     |
| 6  | Timbangan dewasa;   | 1                     |
| 7  | Baki Logam tempat alat steril tertutup                                | 1                     |
| 8  | Nierbekhen besar  | 1                     |
| 9  | Pen Light / Lampu Senter  | 1                     |
| 10 | Reflex hammer/Palu pengukur reflex                                    | 1                     |
| 11 | Termometer Dewasa   | 1                     |
| 12 | Tabung Oksigen 1 Meterkubik dan<br>Regulator                          | 1                     |
| 13 | korentang, lengkung, penjepit alat steril,<br>23(Cheattle)            | 1                     |
| 14 | Pinset telinga  | 1                     |
| 15 | Klem Arteri, Lurus (Kelly/(Koher)                                     | 2                     |
| 16 | Sudip lidah logam / Spatula Lidah<br>Logam panjang 16,5 cm            | 3                     |
| 17 | Spalk   | 1                     |
| 18 | Stetoskop/Stetoskop Dewasa  | 1                     |
| 19 | Klem arteri, 12 Cm, Lengkung Dengan<br>Gigi 1 X 2 (Halstead-Mosquito) | 2                     |
| 20 | Meja Periksa / Tempat tidur periksa /<br>Examination Table            | 1                     |
| 21 | Lampu kepala / head lamp  | 1                     |
| 22 | Silinder Korentang Steril   | 1                     |
| 23 | Tensimeter  | 1                     |
| 24 | Nebulizer   | 1                     |
| 25 | Aspirator/Vacuum/Suction pump<br>portable                             | 1                     |
| 26 | Kanula hidung dewasa  | 1                     |
| 27 | Resusitator Dewasa  | 1                     |
| 28 | Klem/pemegang jarum jahit   | 1                     |
| 29 | ECG/EKG/Electrocardiograph  | 1                     |
| 30 | Baki Logam tempat alat steril tertutup                                | 1                     |
| 31 | Baki Logam tempat alat steril tertutup                                | 1                     |
| 32 | Dressing Foreeps/korentang  | 1                     |
| 33 | Neck Collar, Dewasa   | 1                     |
| 34 | Gunting Bedah Standar, Lengkung,<br>Ujung Tajam/Tajam                 | 1                     |
| 35 | Gunting Bedah Standar, Lurus, Ujung                                   | 1                     |

| NO | JENIS   | JUMLAH<br>(UNIT/BUAH) |
|----|---|-----------------------|
|    | Tajam/Tajam   |                       |
| 36 | Gunting Bedah Standar, Lurus, Ujung Tumpul/Tajam                  | 1                     |
| 37 | Gunting Pembuka Jahitan Lurus                                     | 1                     |
| 38 | Klem Arteri, 12 Cm, Lengkung Tanpa Gigi (Halstead-Mosquito)       | 2                     |
| 39 | Klem Arteri, 12 Cm, Lurus Dengan Gigi 1 X 2 (Halstead-Mosquito)   | 2                     |
| 40 | Klem Arteri, 12 Cm, Lurus Tanpa Gigi 1 X 2 (Halstead-Mosquito)    | 2                     |
| 41 | Kursi roda  | 1                     |
| 42 | Reflex hammer/Palu pengukur reflex                                | 1                     |
| 43 | Pinset Bedah, 14,5 cm   | 1                     |
| 44 | Pinset Bedah 18 cm  | 1                     |
| 45 | Retraktor, Pembuka Kelopak Mata                                   | 1                     |
| 46 | Skalpel Tangkai Pisau Operasi                                     | 3                     |
| 47 | Spekulum hidung   | 1                     |
| 48 | Stand lamp (untuk tindakan)                                       | 1                     |
| 49 | Sudip lidah logam / Spatula Lidah Logam panjang 12 cm             | 3                     |
| 50 | Termometer Anak   | 1                     |
| 51 | Timbangan dewasa;   | 1                     |
| 52 | Torniket Karet  | 1                     |
| 53 | Nierbekhen besar  | 1                     |
| 54 | Kait dan kuret serumen  | 1                     |
| 55 | Kanula hidung anak  | 1                     |
| 56 | bengkok   | 1                     |
| 57 | Pinset Anatomis, 14,5 cm  | 1                     |
| 58 | Pinset Anatomis, 18   | 1                     |
| 59 | Sungkup besar/dewasa  | 1                     |
| 60 | Gunting Bedah Standar, Lengkung, Ujung Tumpul/Tumpul              | 1                     |
| 61 | Tiang infus   | 1                     |
|    | <b>Ruangan Rawat Pasca Persalinan</b>                             |                       |
| 1  | Box/TT Bayi/bed baby  | 1                     |
| 2  | Timbangan bayi  | 1                     |
| 3  | Termometer Anak   | 1                     |
| 4  | Bed patient   | 1                     |
|    | <b>Ruang Kesehatan Gigi &amp; Mulut</b>                           |                       |
| 1  | Spoon Excavator Medium / Eksavator Berbentuk Sendok Ukuran Sedang | 1                     |
| 2  | Bein Lurus Kecil  | 1                     |
| 3  | Skeler Standar , Bentuk Cangkul Kanan (Type Chisel/Mesial)        | 1                     |
| 4  | Dental chair/Dental chair/kursi gigi                              | 1                     |
| 5  | Pengungkit Akar Gigi Kanan Mesial (Cryer Mesial)                  | 1                     |
| 6  | Pengungkit Akar Gigi Kanan Mesial (Cryer Distal)                  | 1                     |
| 7  | Tang Molar Susu Rehang Atas Anak                                  | 1                     |

| <b>NO</b> | <b>JENIS</b>   | <b>JUMLAH<br/>(UNIT/BUAH)</b> |
|-----------|--|-------------------------------|
| 8         | Kaca Mulut Datar No.4  | 2                             |
| 9         | Compressor Oil less / Kompresor Oil less   | 1                             |
| 10        | Skeler Ultrasonik  | 1                             |
| 11        | Tang Sisa Akar Gigi Posterior Rahang Atas  | 1                             |
| 12        | Skeler Standar , Bentuk Cangkul Kiri (Type Chisel/Distal)  | 1                             |
| 13        | Tang Molar 3 Rahang Atas   | 1                             |
| 14        | Bor Intan Kontra Angle Hand Piece Conventional (Kecepatan Rendah) (round, inverted dan fissure)            | 1                             |
| 15        | Skeler Standar, Black Kiri dan Kanan (Type Chisel/Mesial)  | 1                             |
| 16        | Sonde Lengkung   | 2                             |
| 17        | Sonde Lurus  | 1                             |
| 18        | Tang Gigi Molar Rahang Bawah Kanan / Kiri  | 1                             |
| 19        | Batu Asah  | 1                             |
| 20        | Set Kursi Gigi Elektrik  | 1                             |
| 21        | Tang Gigi Premolar Rahang Atas   | 1                             |
| 22        | Pemegang Matriks (Matrix Holder)   | 1                             |
| 23        | Pelindung Jari   | 1                             |
| 24        | Tang Gigi Anterior Rehang Bawah Anak   | 1                             |
| 25        | Bein lurus besar   | 1                             |
| 26        | Spoon Excavator Small / Eksavator Berbentuk Sendok Ukuran Kecil  | 1                             |
| 27        | Tang Gigi Anterior Rahang Atas Anak  | 1                             |
| 28        | Penumpat Plastik   | 1                             |
| 29        | Tang Gigi Molar Kiri Rahang Atas   | 1                             |
| 30        | Penumpat Semen Berujung Dua  | 1                             |
| 31        | Skeler Standar, Bentuk Tombak (Type Hook)  | 1                             |
| 32        | Bor Intan (Diamond Bur Assorted) untuk Air Jet Hand Piece (Kecepatan Tinggi) (round, inverted dan fissure) | 1                             |
| 33        | Tang Sisa Akar Rahang Bawah Anak   | 1                             |
| 34        | Spoon Excavator Large / Eksavator Berbentuk Sendok Ukuran Besar  | 1                             |
| 35        | Cuspidor Unit  | 1                             |
| 36        | Skeler Standar, Black Kiri dan Kiri (Type Chisel/Distal)   | 1                             |
| 37        | Spatula Pengaduk Semen Ionomer   | 1                             |
| 38        | Tang Molar Rehang Atas Anak  | 1                             |
| 39        | Pinset gigi  | 5                             |
| 40        | Tang Sisa Akar Gigi Anterior Rahang Atas   | 1                             |
| 41        | Tang Gigi Anterior dan Premolar Rahang Bawah   | 1                             |
| 42        | Tang Gigi Molar Kanan Rahang Atas  | 1                             |
| 43        | Tang Gigi Anterior Rahang Atas Dewasa  | 1                             |

| NO | JENIS  | JUMLAH<br>(UNIT/BUAH) |
|----|--|-----------------------|
| 44 | Tang Sisa Akar Rahang Atas Anak                                    | 1                     |
| 45 | Tang Gigi Molar 3 Rahang Bawah                                     | 1                     |
| 46 | Spatula Pengaduk Semen Gigi  | 1                     |
| 47 | Ekskavator Berujung Dua (Besar)                                    | 3                     |
| 48 | Foot Controller untuk Handpiece                                    | 1                     |
|    | Tempat/Area Penyimpanan Vaksin                                     |                       |
| 1  | Vaccine Refrigerator   | 1                     |
|    | Laboratorium   |                       |
| 1  | Beaker Glass   | 1                     |
| 2  | Botol pencuci  | 1                     |
| 3  | Corong Gelas (5 cm)  | 1                     |
| 4  | Erlenmeyer flask   | 2                     |
| 5  | Gelas Pengukur 100mL   | 1                     |
| 6  | Microscope binocular   | 2                     |
| 7  | Sentrifuse Mikrohematokrit   | 1                     |
| 8  | Tabung Reaksi dengan tutup karet gabus                             | 6                     |
| 9  | Tabung Sentrifus   | 1                     |
| 10 | Tally Counter  | 1                     |
| 11 | Batang pengaduk / Stirring Rod                                     | 2                     |
| 12 | Discrete photometric chemistry analyzer for clinical use/fotometer | 1                     |
| 13 | Hemositometer set  | 1                     |
| 14 | Lemari Es  | 1                     |
| 15 | Pipet Mikro 5-50, 100-200, 500-1000 ul                             | 1                     |
| 16 | Pipet Berskala (Vol 1 cc)  | 1                     |
| 17 | pipet Berskala (Vol 10 cc)   | 1                     |
| 18 | Pot spesimen dahak mulut lebar                                     | 1                     |
| 19 | Pot Spesimen Urine(mulut lebar)                                    | 1                     |
| 20 | Tip Pipet  | 3                     |
| 21 | Tabung Reaksi (12 mm)  | 1                     |
| 22 | Wadah Aquades  | 1                     |

Sumber : Aplikasi Sarana dan Prasana Alat Kesehatan 2018

Pada tahun 2018 Unit Pelaksana Teknis Dinas (UPTD) Puskesmas Tiudan mempunyai jaringan sebanyak 7 jaringan yang dapat dikelompokkan menjadi kategori:

1. Puskesmas Pembantu (Pustu)
  - a. Puskesmas Pembantu Notorejo
2. Pondok Bersalin Desa (Polindes)/Pondok Kesehatan Desa (Ponkesdes)
  - a. Polindes/Ponkesdes Sidomulyo;
  - b. Polindes/Ponkesdes Sidem;
  - c. Polindes/Ponkesdes Bendungan;
  - d. Polindes/Ponkesdes Mojoarum;

- e. Polindes/Ponkesdes Wonokromo; dan
- f. Polindes/Ponkesdes Blendis.

Selain itu, UPTD Puskesmas Tiudan ditunjang dengan sarana, yaitu:

a. Sarana Komunikasi

Untuk kelancaran komunikasi (telephone dan data) antara UPTD Puskesmas Tiudan dengan Dinas Kesehatan telah dihubungkan dengan jaringan internet dan sarana telepon. Pada tahun 2018 telah dikembangkan jaringan komunikasi data menggunakan koneksi dari PT. Lintas Data Prima (LDP) pada puskesmas. Dengan adanya jaringan ini diharapkan pelaporan ke dinas menjadi online. Pada tahap ini telah digunakan untuk pelaporan PKP menggunakan intranet di \\103.28.114.102. Proses *input* dilakukan oleh puskesmas.

b. Sarana Komputer

Setiap pelayanan di UPTD Puskesmas Tiudan sudah menggunakan sarana komputer. Sarana ini ini telah dilengkapi dengan fasilitas LAN (Local Area Network) dan wifi menggunakan koneksi dari PT. Lintas Data Prima (LDP). Mulai pertengahan tahun 2016 dilaksanakan pelayanan secara online dengan SIKDA Generik v 1.4. Aplikasi tersebut sudah bridging dengan server P-Care BPJS dan mulai tahun 2019 dilaksanakan pelayanan secara online dengan SIMPUSTA Online yang telah bridging dengan server P-Care BPJS dan data kependudukan Dinas Kependudukan dan Catatan Sipil Kabupaten Tulungagung.

### **II.3 Kinerja Pelayanan UPTD Puskesmas Tiudan**

Kinerja pelayanan UPTD Puskesmas Tiudan dianalisis dengan melakukan berbagai perbandingan atas capaian kinerja indikator UPTD Puskesmas Tiudan. Kinerja pelayanan UPTD

Puskesmas Tiudan dalam pada tahun 2018 dapat dilihat dalam tabel berikut :

Tabel II.7  
Pencapaian Kinerja Pelayanan UPTD Puskesmas Tiudan  
Tahun 2018

| No. | Jenis Program / Kegiatan           | Pencapaian | Target | Kesenjangan |
|-----|------------------------------------|------------|--------|-------------|
|     | <b>Upaya Kesehatan Perorangan</b>  | 68.43%     | 75 %   | 2,67%       |
| 1.  | Pelayanan Rawat jalan              | 58.42%     | 70%    | 11.58%      |
| 2.  | Pelayanan Gawat darurat            | 41.17%     | 55%    | 13.83%      |
| 3.  | Pelayanan Kefarmasian              | 100.00%    | 100%   | -           |
| 4.  | Pelayanan laboratorium             | 74.12%     | 75%    | 0.88%       |
|     | <b>UKM Esensial</b>                | 67.43%     | 85 %   | 17,57%      |
| 1.  | Promosi Kesehatan                  | 62.08%     | 95%    | 32.92%      |
| 2.  | Kesehatan Lingkungan               | 80.82%     | 90%    | 9.18%       |
| 3.  | KIA & KB                           | 62.24%     | 85%    | 22.76%      |
| 4.  | Gizi                               | 86.53%     | 85%    | -           |
| 5.  | P2                                 | 45.46%     | 75%    | 29.54%      |
|     | <b>UKM Pengembangan</b>            | 45.23%     | 86 %   | 40,77%      |
| 1.  | Perkesmas                          | 60.79%     | 95%    | 34.21%      |
| 2.  | Pelayanan Kesehatan Jiwa           | 52.30%     | 80%    | 27.7%       |
| 3.  | Pelayanan kesehatan Gigi dan Mulut | 57.64%     | 90%    | 32.36%      |
| 4.  | Upaya Kesehatan Tradisional        | 0.00%      | 75%    | 75%         |
| 5.  | Upaya Kesehatan Olahraga           | 59.31%     | 90%    | 30.69%      |
| 6.  | Upaya Kesehatan Indera             | 70.56%     | 75%    | 4.44%       |
| 7.  | Upaya Kesehatan Lansia             | 43.46%     | 80%    | 36.54%      |
| 8.  | Upaya Kesehatan Kerja              | 13.05%     | 90%    | 76.95%      |
| 9.  | Upaya Kesehatan Matra              | 50.00%     | 90%    | 40%         |

Sumber : Penilaian Kinerja Puskesmas (PKP) 2018

Berdasarkan tabel di atas, beberapa indikator dalam Renstra UPTD Puskesmas Tiudan Tahun 2014-2018 telah mencapai target. Namun demikian masih terdapat beberapa indikator yang realisasi capaiannya belum mencapai target (rasio capaian belum mencapai 100%) yaitu :

1. Pelayanan Rawat jalan;
2. Pelayanan Gawat darurat;
3. Pelayanan laboratorium;
4. Promosi Kesehatan;
5. Kesehatan Lingkungan;
6. Kesehatan Ibu dan Anak(KIA), Keluarga Berencana (KB);
7. Pencegahan dan Pengendalian Penyakit (P2);
8. Perkesmas;
9. Pelayanan Kesehatan Jiwa;
10. Pelayanan kesehatan Gigi dan Mulut;
11. Upaya Kesehatan Tradisional;
12. Upaya Kesehatan Olahraga;
13. Upaya Kesehatan Indera;
14. Upaya Kesehatan Lansia;
15. Upaya Kesehatan Kerja; dan
16. Upaya Kesehatan Matra.

Tabel II.8  
Anggaran dan Realisasi Pendanaan Pelayanan UPTD  
Puskesmas Tiudan Tahun 2018

*Kegiatan Jaminan Kesehatan Nasional Kapitasi 2018*

| URAIAN   | ANGGARAN              | REALISASI             | ANGGARAN DAN REALISASI DALAM (%) |
|--|-----------------------|-----------------------|----------------------------------|
| <b>BELANJA</b>                                   |                       |                       |                                  |
| <b>BELANJA LANGSUNG</b>                          | <b>655,201,692.00</b> | <b>498,802,628.00</b> | <b>76.13</b>                     |
| Belanja Pegawai                                  | 10,395,000.00         | 10,395,000.00         | 100.00                           |
| Honorarium PNS                                   | 10,395,000.00         | 10,395,000.00         | 100.00                           |
| Honorarium Pengelola Kegiatan                    | 10,395,000.00         | 10,395,000.00         | 100.00                           |
|  |                       |                       |                                  |
| <b>BELANJA BARANG DAN JASA</b>                   |                       |                       |                                  |
| Belanja Bahan Pakai Habis                        | 9,425,000.00          | 4,150,000.00          | 44.03                            |
| Belanja Peralatan Kebersihan dan Bahan Pembersih | 7,025,000.00          | 2,650,000.00          | 37.72                            |
| Belanja Pengisian Tabung Gas                     | 2,400,000.00          | 1,500,000.00          | 62.50                            |
|  |                       |                       |                                  |
| Belanja Bahan/Material                           | 48,346,500.00         | 21,232,900.00         | 43.92                            |
| Belanja Bahan Obat-Obatan                        | 21,977,000.00         | 8,843,400.00          | 40.24                            |

| URAIAN  | ANGGARAN              | REALISASI             | ANGGARAN DAN REALISASI DALAM (%) |
|---|-----------------------|-----------------------|----------------------------------|
| Belanja Bahan Laboratorium  | 17,063,500.00         | 8,417,500.00          | 49.33                            |
| Belanja Alat Kesehatan  | 9,306,000.00          | 3,972,000.00          | 42.68                            |
| <b>Belanja Jasa Kantor</b>  | <b>473,486,015.00</b> | <b>376,997,378.00</b> | <b>79.62</b>                     |
| Belanja Listrik   | 14,500,000.00         | 13,035,000.00         | 89.90                            |
| Belanja Kawat/Faksimili/Internet  | 15,600,000.00         | 14,036,028.00         | 89.97                            |
| Belanja Jasa Paket/Pengiriman   | 225,000.00            | 60,000.00             | 26.67                            |
| Belanja Jasa Perawatan Pasien   | 393,121,015.00        | 300,953,850.00        | 76.56                            |
| Belanja Jasa Kerja  | 50,040,000.00         | 48,912,500.00         | 97.75                            |
| <b>Belanja Perawatan Kendaraan Bermotor</b>                                       | <b>10,115,000.00</b>  | <b>8,750,084.00</b>   | <b>86.51</b>                     |
| Belanja Bahan Bakar Minyak/Gas dan Pelumas I                                      | 10,115,000.00         | 8,750,084.00          | 86.51                            |
| <b>Belanja Cetak dan Penggandaan</b>  | <b>15,077,500.00</b>  | <b>12,865,000.00</b>  | <b>85.33</b>                     |
| Belanja Cetak   | 14,177,500.00         | 11,965,000.00         | 84.39                            |
| Belanja Penggandaan   | 900,000.00            | 900,000.00            | 100.00                           |
| <b>Belanja Pakaian Kerja</b>  | <b>1,385,000.00</b>   | <b>900,000.00</b>     | <b>64.98</b>                     |
| Belanja Pakaian Kerja Lapangan  | 900,000.00            | 900,000.00            | 100.00                           |
| Belanja Sepatu Lapangan   | 485,000.00            | 0.00                  | 0.00                             |
| <b>Belanja Perjalanan Dinas</b>   | <b>5,150,000.00</b>   | <b>3,450,000.00</b>   | <b>66.99</b>                     |
| Belanja Perjalanan Dinas Luar Daerah  | 5,150,000.00          | 3,450,000.00          | 66.99                            |
| <b>Belanja Kursus, Pelatihan, Sosialisasi dan Bimbingan Teknis</b>                | <b>18,400,000.00</b>  | <b>13,450,000.00</b>  | <b>73.10</b>                     |
| Belanja Kursus-kursus Singkat/Pelatihan/Bimbingan Teknis/Workshop                 | 18,400,000.00         | 13,450,000.00         | 73.10                            |
| <b>Belanja Modal</b>  |                       |                       |                                  |
| Belanja Modal Pengadaan Alat Rumah Tangga   | 12,385,000.00         | 12,300,000.00         | 99.31                            |
| Belanja Modal Pengadaan Alat pendingin (AC, Lemari Es, Kipas Angin Dan Sejenisnya | 12,385,000.00         | 12,300,000.00         | 99.31                            |
| Belanja Modal Pengadaan Alat Kedokteran   | 43,536,677.00         | 34,312,266.00         | 78.81                            |
| Belanja Modal Pengadaan Alat Kedokteran Umum                                      | 37,536,677.00         | 29,324,766.00         | 78.12                            |
| Belanja Modal Pengadaan Alat Kesehatan Kebidanan dan Penyakit Kandungan           | 6,000,000.00          | 4,987,500.00          | 83.13                            |
| Belanja Modal Pengadaan Alat Laboratorium Lingkungan Hidup                        | 7,500,000.00          | 0.00                  | 0.00                             |
| Belanja Modal Pengadaan Alat Laboratorium Kualitas Air Tanah                      | 7,500,000.00          | 0.00                  | 0.00                             |
| <b>JUMLAH</b>   | <b>655,201,692.00</b> | <b>498,802,628.00</b> | <b>76.13</b>                     |

*Kegiatan Jaminan Kesehatan NON Kapitasi Tahun 2018*

| URAIAN                         | ANGGARAN             | REALISASI            | ANGGARAN DAN REALISASI DALAM (%) |
|--------------------------------|----------------------|----------------------|----------------------------------|
| <b>BELANJA LANGSUNG</b>        | <b>51,317,050.00</b> | <b>19,980,000.00</b> | <b>38.93</b>                     |
| <b>BELANJA PEGAWAI</b>         | <b>2,250,000.00</b>  | <b>2,190,000.00</b>  | <b>97.33</b>                     |
| Honorarium PNS                 | 2,250,000.00         | 2,190,000.00         | 97.33                            |
| Honorarium Pelaksana Kegiatan  | 2,250,000.00         | 2,190,000.00         | 97.33                            |
| <b>BELANJA BARANG DAN JASA</b> | <b>49,067,050.00</b> | <b>17,790,000.00</b> | <b>36.26</b>                     |
| Belanja Bahan Habis Pakai      | 6,642,050.00         | 5,720,000.00         | 86.12                            |



| URAIAN  | ANGGARAN             | REALISASI            | ANGGARAN DAN REALISASI DALAM (%) |
|---|----------------------|----------------------|----------------------------------|
| <i>Belanja Peralatan Kebersihan dan Bahan Pembersih</i> | 3,637,050.00         | 3,620,000.00         | 99.53                            |
| <i>Belanja Bahan Perlengkapan Pasien</i>                | 3,005,000.00         | 2,100,000.00         | 69.88                            |
| <b>Belanja Jasa Kantor</b>                              | <b>38,825,000.00</b> | <b>9,990,000.00</b>  | <b>25.73</b>                     |
| <i>Belanja Jasa Perawatan Pasien</i>                    | 38,825,000.00        | 9,990,000.00         | 25.73                            |
| <b>Belanja Perjalanan Dinas</b>                         | <b>3,600,000.00</b>  | <b>2,080,000.00</b>  | <b>57.78</b>                     |
| <i>Belanja Perjalanan Dinas Dalam Daerah</i>            | 3,600,000.00         | 2,080,000.00         | 57.78                            |
| <b>JUMLAH</b>   | <b>51,317,050.00</b> | <b>19,980,000.00</b> | <b>38.93</b>                     |

*Kegiatan Pelayanan Kesehatan Primer Tahun 2018*

| URAIAN  | ANGGARAN             | REALISASI            | ANGGARAN DAN REALISASI DALAM (%) |
|---|----------------------|----------------------|----------------------------------|
| <b>BELANJA LANGSUNG</b>                               | <b>71,954,500.00</b> | <b>68,382,540.00</b> | <b>81.14</b>                     |
| <b>BELANJA PEGAWAI</b>                                | <b>2,250,000.00</b>  | <b>2,190,000.00</b>  | <b>97.33</b>                     |
| <b>Honorarium PNS</b>                                 | <b>2,250,000.00</b>  | <b>2,190,000.00</b>  | <b>97.33</b>                     |
| <i>Honorarium Pelaksana Kegiatan</i>                  | 2,250,000.00         | 2,190,000.00         | 97.33                            |
| <b>BELANJA BARANG DAN JASA</b>                        | <b>54,937,780.00</b> | <b>56,192,540.00</b> | <b>102.28</b>                    |
| <i>Belanja Bahan Habis Pakai</i>                      | 18,805,980.00        | 14,648,000.00        | 77.89                            |
| <i>Belanja Alat Tulis Kantor</i>                      | 18,805,980.00        | 14,648,000.00        | 77.89                            |
| <b>Belanja Jasa Kantor</b>                            | <b>36,131,800.00</b> | <b>26,794,540.00</b> | <b>74.16</b>                     |
| <i>Belanja Listrik</i>                                | 7,350,000.00         | 6,906,540.00         | 93.97                            |
| <i>Belanja Jasa Perawatan Pasien</i>                  | 28,781,800.00        | 19,888,000.00        | 69.10                            |
| <b>BELANJA MODAL</b>                                  | <b>14,766,720.00</b> | <b>14,750,000.00</b> | <b>99.89</b>                     |
| <b>Belanja Modal Pengadaan Komputer</b>               | <b>14,766,720.00</b> | <b>14,750,000.00</b> | <b>99.89</b>                     |
| <i>Belanja Modal Pengadaan Komputer PC/Laptop dsb</i> | 14,766,720.00        | 14,750,000.00        | 99.89                            |
| <b>JUMLAH</b>   | <b>71,954,500.00</b> | <b>58,382,540.00</b> | <b>81.14</b>                     |

*Kegiatan Bantuan Operasional Kesehatan*

| URAIAN                               | ANGGARAN              | REALISASI             | ANGGARAN DAN REALISASI DALAM (%) |
|--------------------------------------|-----------------------|-----------------------|----------------------------------|
| <b>BELANJA LANGSUNG</b>              | <b>453,038,000.00</b> | <b>408,697,600.00</b> | <b>90.21</b>                     |
| <b>BELANJA PEGAWAI</b>               | <b>8,640,000.00</b>   | <b>8,640,000.00</b>   | <b>100.00</b>                    |
| <b>Honorarium PNS</b>                | <b>8,640,000.00</b>   | <b>8,640,000.00</b>   | <b>100.00</b>                    |
| <i>Honorarium Pelaksana Kegiatan</i> | 8,640,000.00          | 8,640,000.00          | 100.00                           |
| <b>BELANJA BARANG DAN JASA</b>       | <b>444,398,000.00</b> | <b>400,057,600.00</b> | <b>90.02</b>                     |

| URAIAN   | ANGGARAN       | REALISASI      | ANGGARAN DAN REALISASI DALAM (%) |
|--|----------------|----------------|----------------------------------|
| <b>Belanja Bahan Habis Pakal</b>                       | 16,019,100.00  | 14,370,000.00  | 89.71                            |
| <i>Belanja Alat Tulis Kantor</i>                       | 15,230,000.00  | 13,662,000.00  | 89.70                            |
| <i>Belanja Dokumentasi dan Dekorasi</i>                | 208,000.00     | 208,000.00     | 100.00                           |
| <i>Belanja Papan Data / Informasi</i>                  | 581,100.00     | 500,000.00     | 86.04                            |
|  |                |                |                                  |
| <b>Belanja Bahan / Material</b>                        | 3,800,000.00   | 3,400,000.00   | 89.47                            |
| <i>Belanja Bahan Praktek dan Percontohan</i>           | 3,800,000.00   | 3,400,000.00   | 89.47                            |
|  |                |                |                                  |
| <b>Belanja Jasa Kantor</b>                             | 277,900,000.00 | 243,500,000.00 | 87.62                            |
|  |                |                |                                  |
| <i>Belanja Operasional Petugas Lapangan</i>            | 242,400,000.00 | 212,475,000.00 | 87.66                            |
| <i>Belanja Jasa Kerja</i>                              | 34,400,000.00  | 30,025,000.00  | 87.28                            |
| <i>Belanja Pengujian Laboratorium</i>                  | 1,100,000.00   | 1,000,000.00   | 90.91                            |
|  |                |                |                                  |
| <b>Belanja Cetak dan Penggandaan</b>                   | 15,816,400.00  | 15,362,600.00  | 97.13                            |
| <i>Belanja Cetak</i>                                   | 4,450,000.00   | 4,430,000.00   | 99.55                            |
| <i>Belanja Penggandaan</i>                             | 11,366,400.00  | 10,932,600.00  | 96.18                            |
|  |                |                |                                  |
| <b>Belanja Makanan dan Minuman</b>                     | 54,112,500.00  | 51,575,000.00  | 95.31                            |
| <i>Belanja Makanan dan Minuman Rapat/Tamu/Kegiatan</i> | 54,112,500.00  | 51,575,000.00  | 95.31                            |
|  |                |                |                                  |
| <b>Belanja Perjalanan Dinas</b>                        | 76,750,000.00  | 71,850,000.00  | 93.62                            |
| <i>Belanja Perjalanan Dinas Dalam Daerah</i>           | 10,650,000.00  | 5,750,000.00   | 53.99                            |
| <i>Pengganti Transport</i>                             | 66,100,000.00  | 66,100,000.00  | 100.00                           |
| <b>JUMLAH</b>  | 453,038,000.00 | 408,697,600.00 | 90.21                            |

## II.4 Tantangan dan Peluang Pengembangan Pelayanan UPTD Puskesmas Tiudan

### 1. Tantangan

- a. Sarana pelayanan kesehatan swasta di wilayah kerja tiudan sebanyak 13; dan
- b. Jarak fasilitas kesehatan kompetitor yang terlalu dekat.

### 2. Peluang

- a. Peserta BPJS sebanyak 10.096; dan
- b. Hasil survey kepuasan masyarakat 77,51% termasuk kategori baik.

### BAB III

#### ISU-ISU STRATEGIS BERDASARKAN TUGAS DAN FUNGSI

Analisis isu-isu strategis merupakan bagian penting dan sangat menentukan dalam proses penyusunan rencana pembangunan daerah untuk melengkapi tahapan-tahapan yang telah dilakukan sebelumnya. Identifikasi isu yang tepat dan bersifat strategis meningkatkan akseptabilitas prioritas pembangunan, dapat dioperasionalkan dan secara moral serta etika birokratis dapat dipertanggungjawabkan.

Isu-isu strategis berdasarkan tugas dan fungsi UPTD Puskesmas Tiudan adalah kondisi atau hal yang harus diperhatikan atau dikedepankan dalam perencanaan pembangunan kesehatan karena dampaknya yang signifikan bagi UPTD Puskesmas Tiudan dimasa datang. Suatu kondisi/kejadian yang menjadi isu strategis adalah keadaan yang apabila tidak diantisipasi, akan menimbulkan kerugian yang lebih besar atau sebaliknya, dalam hal tidak dimanfaatkan, akan menghilangkan peluang untuk meningkatkan layanan kepada masyarakat dalam jangka panjang.

#### III.1 Identifikasi Permasalahan Berdasarkan Tugas dan Fungsi Pelayanan UPTD Puskesmas Tiudan

Identifikasi permasalahan pelayanan UPTD Puskesmas Tiudan beserta faktor-faktor yang mempengaruhinya didasarkan pada hasil analisis gambaran pelayanan UPTD Puskesmas Tiudan, Renstra Dinas Kesehatan Kabupaten Tulungagung. Permasalahan tersebut dapat dilihat pada tabel di bawah ini:

Tabel III.1  
Identifikasi Permasalahan Berdasarkan Tugas dan Fungsi UPTD Puskesmas Tiudan

| Aspek Kajian                  | Capaian/ Kondisi Saat ini | Standar yang Digunakan | Faktor Yang Mempengaruhi  |  | Permasalahan Pelayanan UPTD Puskesmas Tiudan  |
|-------------------------------|---------------------------|------------------------|---|--|---|
|                               |                           |                        | Internal (Kewenangan UPTD Puskesmas Tiudan)                                     | Eksternal (di luar Kewenangan UPTD Puskesmas Tiudan)   |   |
| (1)                           | (2)                       | (3)                    | (4)   | (5)  | (6)   |
| Pelayanan Kesehatan ibu hamil | 74,24%                    | 90%                    | 1. Fasilitas/ sarana prasarana belum memadai<br>2. Sistem rujukan belum optimal | 1. Kesadaran masyarakat tentang kesehatan belum maksimal<br>2. Dukungan lintas sektor masih kurang | Pelayanan kesehatan hamil yang belum optimal karena kurangnya kesadaran masyarakat untuk memeriksakan diri pada 3 bulan pertama kehamilan |

| Aspek Kajian   | Capaian/ Kondisi Saat ini | Standar yang Digunakan | Faktor Tang Mempengaruhi   |  | Permasalahan Pelayanan UPTD Puskesmas Tiudan  |
|--|---------------------------|------------------------|--|--|---|
|  |                           |                        | Internal (Kewenangan UPTD Puskesmas Tiudan )   | Eksternal (diluar Kewenangan UPTD Puskesmas Tiudan)  |   |
| (1)  | (2)                       | (3)                    | (4)  | (5)  | (6)   |
| Cakupan Perempuan usia 30 - 50 tahun yang dideteksi dini kanker serviks dan payudara | 0,15%                     | 30%                    | 1. Promosi kesehatan yang kurang<br>2. Fasilitas/ sarana prasarana belum memadai                             | 1. Kurangnya kesadaran masyarakat akan pentingnya deteksi dini penyakit kanker serviks dan payudara<br>2. Akses pelayanan kesehatan belum merata | Cakupan Perempuan usia 30 - 50 tahun yang dideteksi dini kanker serviks dan payudara belum memenuhi target karena kurangnya kesadaran masyarakat pentingnya deteksi dini penyakit |
| Cakupan Pelayanan Rawat jalan  | 58,42%                    | 70,7%                  | 1. Tenaga/ sumber daya yang belum memadai<br>2. Kurangnya promosi kesehatan mengenai jenis dan jam pelayanan | 1. Kurangnya pengetahuan masyarakat mengenai jenis dan jam pelayanan   | Cakupan pelayanan rawat jalan belum optimal karena tenaga/sumber daya yang belum memadai  |
| Cakupan Pengawasan Sarana Air Bersih (SAB)   | 4,75%                     | 75%                    | Kurangnya keterpaduan lintas program   | 1. Kurangnya kesadaran masyarakat pentingnya pengawasan sarana air bersih.<br>2. Dukungan dana dari swadaya masyarakat dan swasta                | Rendahnya cakupan pengawasan sarana dan prasarana air bersih karena kurangnya kesadaran masyarakat pentingnya pengawasan sarana air bersih  |
| Cakupan Desa/kelurahan yang sudah ODF  | 50%                       | 78%                    | Kurangnya keterpaduan lintas program   | 1. Masih rendahnya kesadaran masyarakat,<br>2. Kemampuan sosial ekonomi  | Rendahnya cakupan desa/kelurahan yang sudah ODF karena masih rendahnya kesadaran masyarakat   |

Selanjutnya, isu-isu strategis yang berhubungan atau mempengaruhi UPTD Puskesmas Tiudan dari faktor-faktor eksternal lainnya sebagaimana tercantum dalam tabel di bawah ini:

Tabel III.2  
Identifikasi Isu-Isu Strategis (Lingkungan Eksternal)

| NO  | Isu Strategis  |  |   |           |
|-----|--|--|---|-----------|
|     | Dinamika Internasional   | Dinamika Nasional  | Dinamika Regional/Lokal   | Lain-lain |
| (1) | (2)  | (3)  | (4)   | (5)       |
| 1   | Globalisasi seperti implementasi WTO, APEC, dan AFTA dengan segala risiko deregulasi dan perijinan yang harus diantisipasi | Desentralisasi (penyerahan kewenangan pemerintahan dari pemerintah pusat ke pemerintah daerah) | Disparitas status kesehatan   | -         |
| 2   | Pemanasan global   | Penyakit <i>new emerging disease</i>   | Pemilihan Kepala Daerah (Pilkada) dengan visi, misi dan kebijakan yang baru | -         |

| NO  | Isn Strategis   |   |   |           |
|-----|---|---|---|-----------|
|     | Dinamika Internasional  | Dinamika Nasional                                       | Dinamika Regional/Lokal                       | Lain-lain |
| (1) | (2)   | (3)   | (4)   | (5)       |
| 3   | <i>Biosecurity</i>  | Reformasi dan demokratisasi                             | Mobilitas penduduk yang tinggi                | -         |
| 4   | <i>Bioterrorism</i>   | Dinamika politik nasional                               | Tingginya kasus Kehamilan Tidak Diinginkan    | -         |
| 5   | Penggunaan teknologi high cost  | Krisis ekonomi dan keterbatasan dana Pemerintah         | <i>Concentrated Epidemic Level</i> (HIV AIDS) | -         |
| 6   | <i>Global Epidemic Diseases</i>   | Pengurangan anggaran pusat                              | <i>Trafficking</i>                            | -         |
| 7   | <i>Global Strategy on Diet, Physical Activity and Health</i>            | Peningkatan anggaran daerah                             | Daerah endemis DBD dan malaria                | -         |
| 8   | <i>Sustainable Development Goals</i> (SDG's)                            | Deregulasi di berbagai perijinan dan bidang pembangunan | Daerah rawan bencana                          | -         |
| 9   | Krisis ekonomi global   | Pengurangan peran Pemerintah                            | -   | -         |
| 10  | Krisis bahan bakar dan pangan   | Privatisasi dan <i>outsourcing</i>                      | -   | -         |
| 11  | Komitmen ASEAN dan internasional lainnya                                | Pemberdayaan masyarakat                                 | -   | -         |
| 12  | Komitmen Bilateral dengan negara perbatasan                             | IPM dan kualitas SDM rendah                             | -   | -         |
| 13  | Terbukanya peluang lapangan kerja kesehatan secara global               | Kerusakan dan pencemaran lingkungan hidup               | -   | -         |
| 14  | Masuknya investasi dan tenaga kerja/ profesi kesehatan dari negara lain | Kemiskinan dan pengangguran                             | -   | -         |
| 15  | -   | Program Jaminan Sosial Nasional                         | -   | -         |

### III.2 Telaahan Visi, Misi, dan Program Kepala Daerah dan Wakil Kepala Daerah Terpilih

Visi Bupati dan Wakil Bupati Tulungagung terpilih adalah **“Terwujudnya Masyarakat Tulungagung Yang Sejahtera, Mandiri, Berdaya Saing dan Berakhlak Mulia”**. Sesuai dengan visi di atas maka dirumuskan Misi Pemerintah Kabupaten Tulungagung untuk periode 2019-2023, sebagai berikut:

1. Mewujudkan keterjangkauan akses pembangunan sumber daya manusia yang berkualitas, inklusif dan berdaya saing;
2. Mendorong penguatan ekonomi kerakyatan yang berbasis kearifan lokal dan potensi daerah;
3. Pengentasan kemiskinan dan perlindungan sosial dalam mewujudkan ketentraman, rasa aman, serta ketertiban masyarakat;
4. Membangun infrastruktur wilayah pinggiran yang berkualitas dalam mewujudkan pemerataan pembangunan; dan
5. Mewujudkan pemerintahan yang akuntabel, professional dan transparan yang berorientasi pada kepuasan masyarakat.

Dalam mewujudkan misi tersebut, khususnya misi pertama, UPTD Puskesmas Tiudan akan berperan serta dalam penyelenggaraan pemerintahan di bidang kesehatan. Adapun faktor-faktor penghambat dan pendorong pelayanan UPTD Puskesmas Tiudan terhadap pencapaian visi dan misi Kepala Daerah dan Wakil Kepala Daerah terpilih, dapat dilihat pada tabel berikut :

**Tabel III.3**  
**Faktor Penghambat dan Pendorong Pelayanan**  
**UPTD Puskesmas Tiudan**  
**Terhadap Pencapaian Visi, Misi dan Program**  
**Kepala Daerah dan Wakil Kepala Daerah**

| <b>Visi : Terwujudnya Masyarakat Tulungagung yang Sejahtera, Mandiri, Berdaya Saing dan Berakhlak Mulia</b> |  |   |  |   |
|---|--|---|--|---|
| <b>No</b>   | <b>Misi dan Program KDH dan Wakil KDH Terpilih</b>   | <b>Permasalahan Pelayanan UPTD Puskesmas Tiudan</b>         | <b>Faktor</b>  |   |
|   |  |   | <b>Penghambat</b>  | <b>Pendorong</b>                                    |
| <b>(1)</b>  | <b>(2)</b>   | <b>(3)</b>  | <b>(4)</b>   | <b>(5)</b>  |
| 1   | Misi 1 :<br>Mewujudkan Keterjangkauan Akses Pembangunan SDM yang Berkualitas, Inklusif dan Berdaya Saing |   |  |   |
|   | Meningkatkan akses kesehatan yang berkualitas, inklusif dan berdaya saing                                | Tingginya angka penanganan komplikasi kebidanan             | 1. Kesadaran masyarakat tentang kesehatan belum maksimal<br>2. Dukungan lintas sektor masih kurang<br>3. Mobilitas penduduk yang tidak bisa diprediksi | Peningkatan kualitas PONEC dilakukan secara kontinu |
|   |  | Imunisasi TT 5 pada WUS (15-49 tahun) belum memenuhi target | 1. Masih rendahnya pengetahuan masyarakat tentang Imunisasi TT<br>2. Sosial budaya di masyarakat yang kurang mendukung                                 | Motivasi petugas kuat untuk <i>sweeping</i>         |
|   |  | Rendahnya kasus TB yang ditemukan dan diobati               | 1. Masih rendahnya pengetahuan masyarakat tentang TB Paru<br>2. Sosial budaya di masyarakat yang kurang mendukung                                      | Motivasi petugas kuat untuk <i>sweeping</i>         |

| Visi : Terwujudnya Masyarakat Tulungagung yang Sejahtera, Mandiri, Berdaya Saing dan Berakhlak Mulia |   |   |  |   |
|--|---|---|--|---|
| No   | Misi dan Program KDH dan Wakil KDH Terpilih | Permasalahan Pelayanan UPTD Puskesmas Tiudan  | Faktor   |   |
|  |   |   | Penghambat   | Pendorong   |
| (1)  | (2)   | (3)   | (4)  | (5)   |
|  |   | Rendahnya penemuan terduga Kasus TB   | <ol style="list-style-type: none"> <li>Masih rendahnya pengetahuan masyarakat tentang TB Paru</li> <li>Sosial budaya di masyarakat yang kurang mendukung</li> </ol>  | Motivasi petugas kuat untuk <i>sweeping</i>   |
|  |   | Masih ada Desa/ Kelurahan yg belum ODF ( <i>Open Defecation Free</i> )  | <ol style="list-style-type: none"> <li>Kesadaran dan kemauan masyarakat untuk memiliki dan menggunakan jamban belum merata</li> <li>Perubahan perilaku membutuhkan waktu panjang</li> <li>Tidak semua masyarakat mampu membangun jamban</li> </ol> | <ol style="list-style-type: none"> <li>Adanya bantuan LSM</li> <li>Adanya Program STBM</li> </ol> |
|  |   | Cakupan KB Pasca Persalinan rendah  | <ol style="list-style-type: none"> <li>Sosial budaya di masyarakat yang kurang mendukung</li> <li>Masih rendahnya pengetahuan masyarakat</li> </ol>  | Adanya komitmen petugas   |
|  |   | Cakupan Bayi mendapat ASI Eksklusif belum memenuhi target   | <ol style="list-style-type: none"> <li>Kesadaran masyarakat tentang Pentingnya ASI Eksklusif belum maksimal</li> <li>Masih rendahnya pengetahuan masyarakat</li> <li>Mobilitas penduduk yang tidak bisa diprediksikan</li> </ol>                   | Motivasi petugas kuat untuk <i>sweeping</i>   |
|  |   | Kurangnya Rumah Tangga yang belum memenuhi 10 indikator PHBS dari hasil pendataan rumah tangga yang belum memenuhi 10 indikator | <ol style="list-style-type: none"> <li>Masih rendahnya kesadaran masyarakat untuk hidup sehat</li> <li>Sosial budaya di masyarakat yang kurang mendukung</li> </ol>  | Adanya komitmen petugas   |
|  |   | Cakupan Ibu Hamil Yang di Periksa HIV Rendah  | <ol style="list-style-type: none"> <li>Sosial budaya di masyarakat yang kurang mendukung</li> <li>Masih rendahnya pengetahuan</li> </ol>   | Motivasi petugas kuat untuk <i>sweeping</i>   |

| Visi : Terwujudnya Masyarakat Tulungagung yang Sejahtera, Mandiri, Berdaya Saing dan Berakhlak Mulia |   |  |  |   |
|--|---|--|--|---|
| No   | Misi dan Program KDH dan Wakil KDH Terpilih | Permasalahan Pelayanan UPTD Puskesmas Tiudan   | Faktor   |   |
|  |   |  | Penghambat   | Pendorong   |
| (1)  | (2)   | (3)  | (4)  | (5)   |
|  |   |  | masyarakat   |   |
|  |   | Rendahnya cakupan individu dan keluarganya dari keluarga rawan yang mendapat Keperawatan Kesehatan Masyarakat ( <i>home care</i> ) | <ol style="list-style-type: none"> <li>1. Kesadaran masyarakat tentang kesehatan belum maksimal</li> <li>2. Dukungan lintas sektor masih kurang</li> <li>3. Mobilitas penduduk yang tidak bisa diprediksi</li> </ol> | Motivasi petugas kuat untuk <i>sweeping</i>         |
|  |   | Rendahnya cakupan Rasio Kunjungan Rumah  | <ol style="list-style-type: none"> <li>1. Kesadaran masyarakat tentang kesehatan belum maksimal</li> <li>2. Dukungan lintas sektor masih kurang</li> <li>3. Mobilitas penduduk yang tidak bisa diprediksi</li> </ol> | Motivasi petugas kuat untuk <i>sweeping</i>         |
|  |   | Tingginya angka penanganan komplikasi neonates   | <ol style="list-style-type: none"> <li>1. Kesadaran masyarakat tentang kesehatan belum maksimal</li> <li>2. Dukungan lintas sektor masih kurang</li> <li>3. Mobilitas penduduk yang tidak bisa diprediksi</li> </ol> | Peningkatan kualitas PONED dilakukan secara kontinu |

### III.3 Telaahan Renstra Dinas Kesehatan Kabupaten Tulungagung dan Renstra UPTD Puskesmas Tiudan

Tabel III.4

Komparasi Capaian Sasaran Renstra UPTD Puskesmas Tiudan terhadap Sasaran Renstra Dinas Kesehatan Kabupaten Tulungagung

| No  | Indikator Kinerja        | Capaian Kinerja UPTD Puskesmas Tiudan (%) | Capaian Sasaran Renstra Dinkes Kab. Tulungagung (%) |
|-----|--------------------------|---|---|
| (1) | (2)                      | (3)                                       | (4)   |
| 1.  | Angka Kematian Ibu (AKI) | 0   | 122,04  |



|           |  |  |  |
|-----------|--|--|--|
| 2.        | Angka Kematian Bayi (AKB)  | 1,21   | 7,19   |
| 3.        | Persentase Puskesmas dengan nilai kinerja $\geq$ 80%                   | -  | 37,5   |
| 4.        | Prevalensi Balita Gizi Buruk   | 100  | 0,06   |
| <b>No</b> | <b>Indikator Kinerja</b>   | <b>Capaian Kinerja UPTD Puskesmas Tiudan (%)</b> | <b>Capaian Sasaran Renstra Dinkes Kab. Tulungagung (%)</b> |
| (1)       | (2)  | (3)  | (4)  |
| 5.        | Cakupan penanganan penyakit menular                                    | 54,28  | 100  |
| 6.        | Cakupan desa/kelurahan <i>Universal Child Immunization (UCI)</i>       | 52,63  | 90,77  |
| 7.        | Cakupan desa/kelurahan mengalami KLB tertanggulangi < 24 jam           | 100  | 100  |
| 8.        | Cakupan rumah tangga ber-PHBS  | 89,23  | 42,14  |
| 9.        | Cakupan Posyandu Balita Strata PURI                                    | 72   | 89,84  |
| 10.       | Persentase penduduk yang memiliki akses terhadap air minum berkualitas | 93,91  | 90,25  |
| 11.       | Persentase penduduk yang menggunakan jamban sehat                      | 100  | 84,07  |

**Telaahan Renstra Dinas Kesehatan Kabupaten Tulungagung**

Ditinjau dari sasaran jangka menengah Rencana Strategis Dinas Kesehatan Kabupaten Tulungagung, terdapat beberapa faktor penghambat dan pendorong terhadap penanganan permasalahan pelayanan pada UPTD Puskesmas Tiudan sebagaimana tercantum pada tabel berikut:

**Tabel III.5**

**Permasalahan Pelayanan UPTD Puskesmas Tiudan berdasarkan Sasaran Renstra Dinas Kesehatan Kabupaten Tulungagung beserta Faktor Penghambat dan Pendorong Keberhasilan Penanganannya**

| No  | Sasaran Jangka Menengah Renstra Dinkes Kab. Tulungagung | Permasalahan Pelayanan UPTD Puskesmas Tiudan | Sebagai Faktor |           |
|-----|---|--|----------------|-----------|
|     |   |  | Penghambat     | Pendorong |
| (1) | (2)   | (3)  | (4)            | (5)       |

| No | Sasaran Jangka Menengah Renstra Dinkes Kab. Tulungagung             | Permasalahan Pelayanan UPTD Puskesmas Tiudan  | Sebagai Faktor  |  |
|----|---|---|---|--|
|    |   |   | Penghambat  | Pendorong  |
| 1. | Angka Kematian Ibu (AKI) sebesar 122,04%                            | Angka kematian ibu relatif fluktuatif karena kompetensi SDM kesehatan dan fasilitas/ sarana prasarana belum memadai                                 | <ol style="list-style-type: none"> <li>1. Pencatatan masih secara sederhana</li> <li>2. Sistem rujukan belum berjalan lancar</li> <li>3. Kompetensi SDM dalam menangani kegawatdaruratan maternal masih rendah</li> </ol> | Peningkatan kualitas PONED dilakukan secara kontinu  |
| 2. | Cakupan desa/ kelurahan UCI sebesar 90,77%                          | Cakupan desa/ kelurahan UCI masih rendah karena mutu pelayanan kesehatan dan akses pelayanan kesehatan belum merata                                 | <ol style="list-style-type: none"> <li>1. Tidak ada data demografis yang akurat</li> <li>2. Pencatatan dan pelaporan masih sederhana</li> <li>3. Tidak semua penduduk sadar dan tahu jadwal imunisasi</li> </ol>          | <ol style="list-style-type: none"> <li>1. Motivasi petugas kuat untuk sweeping</li> <li>2. Alur pengadaan vaksin baik dan berjalan lancar</li> <li>3. Vaksin dan rantai dingin tersedia</li> </ol> |
| 3. | Persentase rumah tangga sehat sebesar 42,14 %                       | Rendahnya cakupan rumah tangga ber-PHBS karena kesadaran masyarakat untuk hidup sehat dan kesadaran akan peraturan di bidang kesehatan masih rendah | <ol style="list-style-type: none"> <li>1. Kesadaran dan kemauan masyarakat untuk hidup sehat masih rendah</li> <li>2. Pelaksanaan Perda KTR belum optimal</li> </ol>  | Adanya komitmen petugas  |
| 4. | Persentase posyandu PURI yang menjadi taman posyandu sebesar 89,84% | Rendahnya cakupan Posyandu Balita Strata PURI karena peran UKBM belum optimal   | Peran UKBM belum optimal  | Adanya komitmen petugas  |
| 5. | Persentase akses sanitasi dasar (jamban sehat) sebesar 84,07 %      | Persentase penduduk yang menggunakan jamban sehat masih rendah karena kesadaran masyarakat untuk hidup sehat dan kemampuan sosial                   | <ol style="list-style-type: none"> <li>1. Kesadaran dan kemauan masyarakat untuk memiliki dan menggunakan jamban belum merata</li> <li>2. Perubahan</li> </ol>  | <ol style="list-style-type: none"> <li>1. Adanya bantuan LSM</li> <li>2. Adanya Program STBM</li> </ol>  |

| No | Sasaran Jangka Menengah Renstra Dinkes Kab. Tulungagung | Permasalahan Pelayanan UPTD Puskesmas Tiudan | Sebagai Faktor   |           |
|----|---|--|--|-----------|
|    |   |  | Penghambat   | Pendorong |
|    |   | ekonomi yang masih rendah                    | perilaku membutuhkan waktu panjang<br>3. Tidak semua masyarakat mampu membangun jamban |           |

### III.4 Telaahan Rencana Tata Ruang Wilayah dan Kajian Lingkungan Hidup Strategis

UPTD Puskesmas Tiudan sebagai Puskesmas Rawat Jalan dalam perencanaan tata ruang wilayah dan kajian lingkungan hidup strategis mengatur pengelolaan lingkungan dengan mempertimbangkan dampak lingkungan yang mungkin terjadi. UPTD Puskesmas Tiudan merencanakan untuk melakukan pengelolaan pemantauan dampak lingkungan melalui upaya penatalaksanaan limbah buangan dan upaya penyelenggaraan *hygiene* sanitasi di Puskesmas guna meminimalisir faktor resiko terhadap lingkungan.

Hal tersebut tertuang dalam Surat Pernyataan Kesanggupan Pengelolaan dan Pemantauan Lingkungan Hidup (SPPL) sebagai berikut:

Tabel III.6

#### Surat Pernyataan Kesanggupan Pengelolaan dan Pemantauan Lingkungan Hidup (SPPL)

|  |  |
|--|--|
| Saya yang bertandatangan di bawah ini :                  |  |
| Nama   | : dr. Aris Setiawan                              |
| Jabatan  | : Kepala Puskesmas UPTD<br>Puskesmas Tiudan      |
| Alamat   | : Jl. Ki Mangun Sarkoro Gg. IV/12<br>Tulungagung |
| No. Telepon  | : 08125910549                                    |
| selaku penanggungjawab atas pengelolaan lingkungan dari: |  |

Nama Perusahaan/usaha : UPTD Puskesmas Tiudan  
Alamat Perusahaan/usaha : Jl. Raya Tiudan , Kec. Gondang ,  
Kab. Tulungagung  
No. Telepon Perusahaan : -  
Jenis Usaha/Sifat Usaha : Puskesmas Rawat Jalan  
Tenaga Kerja : 45 (Empat Puluh Lima) Orang  
Luas Tempat Usaha : 400,50 m<sup>2</sup>  
Luas Lahan : 562,48 m<sup>2</sup>  
Jenis Pelayanan Kesehatan : Pelayanan Medis Dasar

dengan dampak lingkungan yang mungkin terjadi berupa :

1. Adanya limbah padat medis berupa kapas terinfeksi, *sputum* dan jarum suntik ampul, *vial* atau botol injeksi, kasa terinfeksi, plastik bekas injeksi infus (botol infus, selang infus), kateter, *handscoon*, botol ampul, *vial* atau botol injeksi, serta limbah kimia berupa sisa *reagent* dan sisa obat;
2. Adanya limbah cair sisa *reagent* dan akibat aktifitas tindakan medis;
3. Terjadinya gangguan arus lalu lintas akibat keluar masuknya kendaraan pasien;
4. Meningkatnya limbah domestik (aktifitas *house keeping*, karyawan dan pengunjung atau pasien yang konseling dan berobat).

merencanakan untuk melakukan pengelolaan pemantauan dampak lingkungan melalui upaya penatalaksanaan limbah buangan dan upaya penyelenggaraan *hygiene* sanitasi di Puskesmas guna meminimalisir faktor resiko terhadap lingkungan, antara lain :

1. Melakukan pemilahan limbah serta menyediakan tempat sampah terpilah (limbah padat medis, kimia dan limbah padat domestik);
2. Melakukan kerjasama dengan pihak ke III yang memiliki izin pengelolaan limbah B3 (Bahan Berbahaya dan Beracun) terkait pengelolaan limbah padat medis;
3. Melakukan kerjasama dengan pihak ke III yaitu instansi terkait Dinas Pekerjaan umum, Perumahan dan Cipta Karya untuk pengelolaan limbah domestik anorganik;



4. Limbah kimia obat kadaluwarsa sebelum dikembalikan dilakukan penyimpanan di ruang dan wadah khusus
5. Mengelola limbah cair dengan membuat saluran atau drainase serta *septic tank* atau resapan sesuai kapasitas;
6. Mengolah sampah organik menjadi kompos dengan menggunakan *drum composer* serta lubang biopori;
7. Membuat tempat pembuangan sementara (TPS) B3 sebagai tempat penampungan sementara sebelum dilakukan pengangkutan ke pihak ke III;
8. Menyediakan halaman parkir sesuai kapasitas ; dan
9. Menyediakan petugas keamanan pengatur keluar masuknya kendaraan pasien.

Pada prinsipnya bersedia dengan sungguh-sungguh untuk melaksanakan seluruh pengelolaan dan pemantauan dampak lingkungan sebagaimana tersebut di atas, dan bersedia untuk diawasi oleh instansi yang berwenang.

Tulungagung, 02 Mei 2016  
Yang menyatakan,  
Bertanggung jawab

(TTD)

Dr. Aris Setiawan  
NIP. 19792901 201001 1 001

|  |  |
|--|--|
| Nomor bukti penerimaan oleh instansi Lingkungan Hidup (LH) | 660.1/106.1/SPPL/210/2016  |
| Tanggal  | 2 Mei 2016   |
| Mengetahui dan menyetujui                                  | Kepala Badan Lingkungan Hidup<br>Kabupaten Tulungagung<br><br>(TTD)<br><br><u>Drs. Sukaji, M.Si</u><br>Pembina Tingkat I<br>NIP. 19640119 198508 1 003 |

### III.5 Penentuan Isu-isu Strategis

Isu-isu strategis UPTD Puskesmas Tiudan diperoleh dari hasil review terhadap faktor-faktor penghambat dan pendorong yang mempengaruhi penanganan permasalahan pelayanan UPTD Puskesmas Tiudan. Tim Puskesmas Tiudan bersepakat untuk menetapkan prioritas masalah dengan menggunakan metode USG, yaitu:

- U = *Urgency* (Tingkat urgensi)
- S = *Seriousness* (Tingkat keseriusan)
- G = *Growth* (Tingkat perkembangan)

Dari 18 masalah yang ditemukan, disepakati yang dilakukan USG yang kesenjangannya di atas 20,00% dan yang sesuai harapan dan kebutuhan masyarakat, maka isu-isu strategis yang dihadapi oleh UPTD Puskesmas Tiudan pada saat ini sampai pada lima tahun mendatang (tahun 2019-2023) adalah :

1. Jaminan kesehatan dan sosial masyarakat belum merata;
2. Kurangnya fasilitas, sarana dan prasarana kesehatan;
3. Tingkat kematian ibu relatif fluktuatif; dan
4. Tingkat kematian bayi relatif fluktuatif.

## **BAB IV**

### **TUJUAN DAN SASARAN**

#### **IV.1 Tujuan dan Sasaran Jangka Menengah**

Dalam rangka mencapai misi pertama Kepala Daerah maka ditetapkan tujuan yaitu :

1. Meningkatkan pelayanan Kesehatan Masyarakat; dan
2. Meningkatkan Pelayanan Kesehatan Perorangan.

Untuk mencapai tujuan yang ditetapkan, ditempuh dengan menetapkan sasaran sebagai berikut :

1. Meningkatnya Pelayanan Kesehatan Masyarakat.

UKM esensial terdiri dari:

- a. Promosi kesehatan;
- b. Kesehatan lingkungan;
- c. Kesehatan Ibu dan Anak(KIA), Keluarga Berencana (KB);
- d. Gizi; dan
- e. Pencegahan dan pengendalian penyakit (P2).

UKM pengembangan terdiri dari

- a. Perkesmas;
- b. Pelayanan Kesehatan Jiwa;
- c. Pelayanan Kesehatan Gigi dan Mulut;
- d. Upaya Kesehatan Tradisional;
- e. Upaya Kesehatan Olahraga;
- f. Upaya Kesehatan Indera;
- g. Upaya Kesehatan Lansia;
- h. Upaya Kesehatan Kerja; dan
- i. Upaya Kesehatan Matra.

2. Meningkatnya Pelayanan Kesehatan Perorangan

Terdiri dari ;

- a. Rawat Jalan;
- b. Pelayanan gawat darurat;
- c. Pelayanan Kefarmasian; dan
- d. Pelayanan Laboratorium.

Untuk lebih jelasnya, pernyataan tujuan dan sasaran jangka menengah pelayanan Puskesmas Tiudan dapat dilihat pada tabel berikut :



Tabel IV.1  
Tujuan dan Sasaran Jangka Menengah Pelayanan UPTD Puskesmas Tiudan

|     | TUJUAN  | SASARAN  | INDIKATOR TUJUAN/ SASARAN   | TARGET KINERJA<br>TUJUAN/SASARAN PADA<br>TAHUN |      |      |      |      |
|-----|---|--|-----------------------------|--|------|------|------|------|
|     |   |  |                             | 2019   | 2020 | 2021 | 2022 | 2023 |
| (1) | (2)   | (3)  | (4)                         | (5)  | (6)  | (7)  | (8)  | (9)  |
| 1   | Meningkatkan Upaya pelayanan kesehatan masyarakat | Meningkatnya pelayanan kesehatan masyarakat (esensial) | <b>UKM Esensial</b>         | 85.0   | 86.0 | 87.0 | 88.0 | 89.0 |
|     |   |  | 1. Promosi Kesehatan        | 94%  | 95%  | 95%  | 95%  | 95%  |
|     |   |  | 2. Kesehatan Lingkungan     | 90%  | 90%  | 90%  | 90%  | 90%  |
|     |   |  | 3. KIA & KB                 | 85%  | 85%  | 85%  | 85%  | 85%  |
|     |   |  | 4. Gizi                     | 77%  | 77%  | 77%  | 77%  | 77%  |
|     |   |  | 5. P2                       | 83%  | 83%  | 83%  | 83%  | 83%  |
|     |   | Meningkatnya pelayanan kesehatan masyarakat            | <b>UKM Pengembangan</b>     | 85.0   | 85.0 | 85.0 | 85.0 | 85.0 |
|     |   |  | 1. Perkesmas                | 95%  | 95%  | 95%  | 95%  | 95%  |
|     |   |  | 2. Pelayanan Kesehatan Jiwa | 80%  | 80%  | 80%  | 80%  | 80%  |



|     | TUJUAN                                      | SASARAN                                     | INDIKATOR TUJUAN/ SASARAN            | TARGET KINERJA<br>TUJUAN/SASARAN PADA<br>TAHUN |      |      |      |      |
|-----|---|---|--------------------------------------|--|------|------|------|------|
|     |   |   |                                      | 2019   | 2020 | 2021 | 2022 | 2023 |
| (1) | (2)   | (3)   | (4)                                  | (5)  | (6)  | (7)  | (8)  | (9)  |
|     |   | (pengembangan)                              | 3.Pelayanan kesehatan Gigi dan Mulut | 90%  | 90%  | 90%  | 90%  | 90%  |
|     |   |   | 4. Upaya Kesehatan Tradisional       | 75%  | 75%  | 75%  | 75%  | 75%  |
|     |   |   | 5. Upaya Kesehatan Olahraga          | 90%  | 90%  | 90%  | 90%  | 90%  |
|     |   |   | 6.Upaya Kesehatan Indera             | 75%  | 75%  | 75%  | 75%  | 75%  |
|     |   |   | 7. Upaya Kesehatan Lansia            | 80%  | 80%  | 80%  | 80%  | 80%  |
|     |   |   | 8. Upaya Kesehatan Kerja             | 90%  | 90%  | 90%  | 90%  | 90%  |
|     |   |   | 9. Upaya Kesehatan Matra             | 90%  | 90%  | 90%  | 90%  | 90%  |
| 2   | Meningkatkan pelayanan kesehatan perorangan | Meningkatnya pelayanan kesehatan perorangan | <b>UKP</b>                           | 75.0   | 75.0 | 75.0 | 75.0 | 75.0 |
|     |   |   | 1. Rawat jalan                       | 80%  | 80%  | 80%  | 80%  | 80%  |
|     |   |   | 2. Pelayanan gawat darurat           | 76%  | 76%  | 76%  | 76%  | 76%  |
|     |   |   | 3. Pelayanan Kefarmasian             | 46%  | 46%  | 46%  | 46%  | 46%  |

|     | TUJUAN | SASARAN | INDIKATOR TUJUAN/ SASARAN | TARGET KINERJA<br>TUJUAN/SASARAN PADA<br>TAHUN |      |      |      |      |
|-----|--------|---------|---------------------------|--|------|------|------|------|
|     |        |         |                           | 2019   | 2020 | 2021 | 2022 | 2023 |
| (1) | (2)    | (3)     | (4)                       | (5)  | (6)  | (7)  | (8)  | (9)  |
|     |        |         | 4. Pelayanan Laboratorium | 98%  | 98%  | 98%  | 98%  | 98%  |

## **BAB V**

### **RENCANA PROGRAM DAN KEGIATAN, INDIKATOR KINERJA, KELOMPOK SASARAN DAN PENDANAAN INDIKATIF**

#### **V.1 Strategi dan Kebijakan**

Untuk mencapai dan mewujudkan Visi dan sesuai misi yang telah ditetapkan, maka dalam periode 2019-2023 akan ditempuh strategi sebagai berikut:

1. Peningkatan akses masyarakat terhadap pelayanan kesehatan yang berkualitas;
2. Peningkatan Mutu Sumber Daya Kesehatan;
3. Peningkatan Pelayanan Kesehatan Masyarakat;
4. Peningkatan Pencegahan, Pengendalian Penyakit dan Peningkatan Sistem Surveilans; dan
5. Pengadaan fasilitas, sarana dan prasarana kesehatan.

Kebijakan adalah suatu arah tindakan yang diambil oleh pemerintah dalam suatu lingkungan tertentu dan digunakan untuk mencapai suatu tujuan atau merealisasikan suatu sasaran atau maksud tertentu. Oleh karena itu, kebijakan pada dasarnya merupakan ketentuan-ketentuan untuk dijadikan pedoman, pegangan, dasar atau petunjuk dalam pengembangan ataupun pelaksanaan program/kegiatan guna tercapainya kelancaran dan keterpaduan dalam perwujudan sasaran, tujuan serta visi dan misi satuan kerja perangkat daerah. Berdasarkan makna kebijakan tersebut maka arah kebijakan pembangunan UPTD Puskesmas Tiudan tahun 2019-2023 adalah :

1. Peningkatan Pelayanan Kesehatan Masyarakat
  - a. Promosi Kesehatan;
  - b. Kesehatan Lingkungan;
  - c. Kesehatan Ibu dan Anak (KIA), Keluarga Berencana (KB);
  - d. Gizi;
  - e. Pencegahan dan pengendalian penyakit (P2);
  - f. Keperawatan Kesehatan Masyarakat (Perkesmas);
  - g. Kesehatan Jiwa;



- h. Kesehatan Gigi dan Mulut;
  - i. Kesehatan Tradisional;
  - j. Kesehatan Olahraga;
  - k. Kesehatan Indera;
  - l. Kesehatan Lansia;
  - m. Kesehatan Kerja; dan
  - n. Kesehatan Matra.
2. Peningkatan Pelayanan Kesehatan Perorangan
- a. Pelayanan Rawat Jalan;
  - b. Pelayanan Rawat Darurat;
  - c. Pelayanan Kefarmasian; dan
  - d. Pelayanan Laboratoriu.
3. Peningkatan Jaringan Pelayanan dan Jejaring BLUD Puskesmas
- a. Peningkatan pelayanan kesehatan Puskesmas Pembantu Notorejo
  - b. Peningkatan pelayanan kesehatan Pondok Bersalin Desa (polindes)/Pondok Kesehatan Desa (ponkesdes) :
    - 1. Polindes/Ponkesdes Blendis;
    - 2. Polindes/Ponkesdes Sidomulyo;
    - 3. Polindes/Ponkesdes Sidem;
    - 4. Polindes/Ponkesdes Bendungan;
    - 5. Polindes/Ponkesdes Mojoarum; dan
    - 6. Polindes/Ponkesdes Wonokromo.
  - c. Peningkatan kerjasama dengan jejaring yang ada di wilayah kerja puskesmas Tiudan
4. Peningkatan Mutu Sumber Daya Kesehatan
5. Pengadaan fasilitas, sarana dan prasarana kesehatan

Relevansi dan konsistensi antar pernyataan visi, misi, tujuan, sasaran, strategi, dan kebijakan, dapat ditunjukkan pada tabel di bawah ini:



Tabel V.1  
 Tujuan, Sasaran, Strategi dan Kebijakan  
 Renstra UPTD Puskesmas Tiudan

| <b>Visi : Terwujudnya Masyarakat Tulungagung yang Sejahtera, Mandiri, Berdaya Saing dan Berakhlak Mulia.</b> |   |  |   |
|--|---|--|---|
| <b>Misi II : Meningkatkan Kualitas Kesehatan Masyarakat yang Berkelanjutan</b>                               |   |  |   |
| <b>Tujuan</b>  | <b>Sasaran</b>                              | <b>Strategi</b>  | <b>Kebijakan</b>  |
| Meningkatkan Angka Harapan Hidup (AHH)   | Meningkatnya pelayanan kesehatan masyarakat | <ol style="list-style-type: none"> <li>1. Peningkatan Pelayanan Kesehatan Masyarakat</li> <li>2. Peningkatan Pelayanan Jaringan dan jejaring BLUD Puskesmas</li> </ol> | <ol style="list-style-type: none"> <li>1. Peningkatan pelayanan promosi kesehatan</li> <li>2. Peningkatan pelayanan kesehatan lingkungan</li> <li>3. Peningkatan pelayanan KIA-KB</li> <li>4. Peningkatan pelayanan gizi</li> <li>5. Peningkatan pelayanan pencegahan dan pengendalian penyakit</li> <li>6. Peningkatan pelayanan Perkesmas</li> <li>7. Peningkatan Pelayanan Kesehatan Jiwa</li> <li>8. Peningkatan Pelayanan Kesehatan Gigi dan Mulut</li> <li>9. Peningkatan pelayanan Upaya Kesehatan Tradisional</li> <li>10. Peningkatan pelayanan Upaya Kesehatan Olahraga</li> <li>11. Peningkatan pelayanan Upaya Kesehatan Indera</li> <li>12. Peningkatan pelayanan Upaya Kesehatan Lansia</li> <li>13. Peningkatan pelayanan Upaya Kesehatan Kerja</li> <li>14. Peningkatan pelayanan Upaya Kesehatan Matra</li> <li>1. Peningkatan pelayanan kesehatan pusling, pustu yaitu pustu Notorejo dan polindes/Ponkesdes Blendi, Sidomulyo, Sidem, Bendungan, Mojoarum</li> </ol> |

| <b>Visi : Terwujudnya Masyarakat Tulungagung yang Sejahtera, Mandiri, Berdaya Saing dan Berakhlak Mulia.</b> |  |  |  |
|--|--|--|--|
| <b>Misi II : Meningkatkan Kualitas Kesehatan Masyarakat yang Berkelanjutan</b>                               |  |  |  |
| <b>Tujuan</b>  | <b>Sasaran</b>   | <b>Strategi</b>  | <b>Kebijakan</b>   |
|  |  |  | dan Wonokromo<br>2. Peningkatan kerjasama dengan jejaring yang ada di wilayah kerja puskesmas Tiudan   |
|  |  | 1. Peningkatan Pelayanan Kesehatan Perorangan          | 1. Peningkatan pelayanan rawat jalan<br>2. Peningkatan pelayanan gawat darurat<br>3. Peningkatan pelayanan farmasi<br>4. Peningkatan pelayanan laboratorium  |
|  | Meningkatnya mutu sumber daya kesehatan                | 1. Peningkatan Mutu Sumber Daya Kesehatan              | 1. Peningkatan sumber daya manusia dengan mengikuti pelatihan  |
|  | Meningkatnya fasilitas, sarana dan prasarana kesehatan | 1. Pengadaan fasilitas, sarana dan prasarana kesehatan | 1. Pembangunan dan Pemeliharaan Sarana dan Prasarana Polindes/Puskesmas Pembantu dan Jaringannya   |
|  | Menurunnya angka kematian ibu                          | 1. Peningkatan Upaya Kesehatan Masyarakat              | 1. Peningkatan Pelayanan kesehatan Ibu, Anak, Remaja, dan Usia Lanjut<br>2. Peningkatan Pelayanan Gizi Masyarakat<br>3. Peningkatan Jaminan Persalinan<br>4. Peningkatan Pengembangan Puskesmas Ramah Anak<br>5. Peningkatan Promosi Kesehatan dan Pemberdayaan Masyarakat<br>6. Peningkatan Pengembangan Taman Posyandu |

| <b>Visi : Terwujudnya Masyarakat Tulungagung yang Sejahtera, Mandiri, Berdaya Saing dan Berakhlak Mulia.</b> |                |                 |  |
|--|----------------|-----------------|--|
| <b>Misi II : Meningkatkan Kualitas Kesehatan Masyarakat yang Berkelanjutan</b>                               |                |                 |  |
| <b>Tujuan</b>  | <b>Sasaran</b> | <b>Strategi</b> | <b>Kebijakan</b>   |
|  |                |                 | 7. Peningkatan Penyelenggaraan Penyehatan Lingkungan, Kesehatan Kerja dan Olahraga |

## **V.2 RENCANA PROGRAM DAN KEGIATAN SERTA PENDANAAN**

Dalam rangka mewujudkan sasaran organisasi dengan indikator sasaran sebagai tolok ukur keberhasilannya, maka UPTD Puskesmas Tiudan menetapkan Rencana Program, Kegiatan, Indikator Kinerja, Kelompok Sasaran dan Pendanaan Indikatif untuk pelaksanaan program kesehatan kurun waktu 2019-2023. Program dan kegiatan UPTD Puskesmas Tiudan adalah sebagai berikut :

1. Program Penunjang Teknis Operasional Bidang Kesehatan, dengan indikasi kegiatan dan sumber pendanaan:  
Kegiatan Bantuan Operasional Kesehatan (DAK) UPTD Puskesmas Tiudan sumber pendanaan dari Dana Alokasi Khusus (DAK).
2. Program Upaya Pelayanan Kesehatan, dengan indikasi kegiatan dan sumber pendanaan:
  - a. Kegiatan Penguatan Pelayanan Kesehatan Dasar Puskesmas Tiudan sumber pendanaan dari Dana Alokasi Umum (DAU) yang tercantum di Anggaran Pendapatan dan Belanja Negara (APBN); dan
  - b. Kegiatan Pelayanan Kesehatan Primer UPTD Puskesmas Tiudan sumber pendanaan dari Pajak Rokok.

Untuk lebih jelasnya, dapat dilihat pada tabel berikut :

Tabel V.II  
Rencana Program, Kegiatan, dan Pendanaan UPTD Puskesmas Tiudan

| Kode        | Program dan Kegiatan  | Indikator Kinerja Tujuan, Sasaran, Program (outcome) dan Kegiatan (output) | Data Capaian pada Tahun Awal (2018) dalam (%) | Target Kinerja Program dan Kerangka Pendanaan |             |            |             |            |             |            |             |            |             |  |               |
|-------------|---|--|---|---|-------------|------------|-------------|------------|-------------|------------|-------------|------------|-------------|--|---------------|
|             |   |  |   | 2019  |             | 2020       |             | 2021       |             | 2022       |             | 2023       |             | Kondisi Kinerja pada akhir periode Renstra |               |
|             |   |  |   | Target (%)                                    | Rp          | Target (%) | Rp          | Target (%) | Rp          | Target (%) | Rp          | Target (%) | Rp          | Target (%)                                 | Rp            |
| 01:02:16    | Program Upaya Pelayanan Kesehatan                                       |  |   |   |             |            |             |            |             |            |             |            |             |  |               |
| 1.02.16.037 | Pelayanan Jaminan Kesehatan Nasional Kapitasi UPTD Puskesmas Tiudan     | Nilai Kinerja UKP di Puskesmas   | 69.05   | 71.1  | 720,721,000 | 75         | 756,757,050 | 78         | 794,594,902 | 80         | 834,324,647 | 81         | 876,040,879 | 81   | 3,982,438,478 |
| 1.02.16.069 | Pelayanan Jaminan Kesehatan Nasional Non Kapitasi UPTD Puskesmas Tiudan | Nilai Kinerja UKP di Puskesmas   | 69.05   | 71.1  | 51,867,000  | 75         | 54,460,350  | 78         | 57,183,368  | 80         | 60,042,536  | 81         | 63,044,663  | 81   | 286,597,917   |
| 1.02.16.101 | Pelayanan Kesehatan Primer UPTD Puskesmas Tiudan                        | Nilai Kinerja UKP di Puskesmas   | 69.05   | 71.1  | 62,886,000  | 75         | 66,030,300  | 78         | 69,331,815  | 80         | 72,798,406  | 81         | 76,438,326  | 81   | 347,484,847   |



| Kode        | Program dan Kegiatan                                      | Indikator Kinerja Tujuan, Sasaran, Program (outcome) dan Kegiatan (output) | Data Capaian pada Tahun Awal (2018) dalam (%) | Target Kinerja Program dan Kerangka Pendanaan |             |            |             |            |             |            |             |            |             | Kondisi Kinerja pada akhir periode Renstra |               |
|-------------|---|--|---|---|-------------|------------|-------------|------------|-------------|------------|-------------|------------|-------------|--|---------------|
|             |   |  |   | 2019  |             | 2020       |             | 2021       |             | 2022       |             | 2023       |             |  |               |
|             |   |  |   | Target (%)                                    | Rp          | Target (%) | Rp          | Target (%) | Rp          | Target (%) | Rp          | Target (%) | Rp          | Target (%)                                 | Rp            |
| 01:02:20    | Program Pemujang Teknis Operasional Bidang Kesehatan      |  |   |   |             |            |             |            |             |            |             |            |             |  |               |
| 1.02.20.030 | Bantuan Operasional Kesehatan (DAK) UPTD Puskesmas Tiudan | Nilai Kinerja UKM di puskesmas   | 83.21   | 85  | 551,178,000 | 86         | 578,736,900 | 87         | 607,673,745 | 88         | 638,057,432 | 89         | 669,960,304 | 89   | 3,045,606,381 |

## **BAB VI**

### **INDIKATOR KINERJA UPTD PUSKESMAS TIUDAN**

Indikator kinerja merupakan alat atau media yang digunakan untuk mengukur tingkat keberhasilan suatu instansi dalam mencapai tujuan dan sasarannya. Biasanya, indikator kinerja akan memberikan rambu atau sinyal mengenai apakah kegiatan atau sasaran yang diukurnya telah berhasil dilaksanakan atau dicapai sesuai dengan yang direncanakan. Indikator kinerja yang baik akan menghasilkan informasi kinerja yang memberikan indikasi yang lebih baik dan lebih menggambarkan mengenai kinerja organisasi. Selanjutnya apabila didukung dengan suatu sistem pengumpulan dan pengolahan data kinerja yang memadai maka kondisi ini akan dapat membimbing dan mengarahkan organisasi pada hasil pengukuran yang handal (*reliable*) mengenai hasil apa saja yang telah diperoleh selama periode aktivitasnya.

Indikator kinerja merupakan komponen yang sangat krusial pada saat merencanakan kinerja. Dengan adanya indikator kinerja, perencanaan sudah mempersiapkan alat ukur yang akan digunakan untuk menentukan apakah rencana yang ditetapkan telah dapat dicapai. Penetapan indikator kinerja pada saat merencanakan kinerja akan lebih meningkatkan kualitas perencanaan dengan menghindari penetapan-penetapan sasaran yang sulit untuk diukur dan dibuktikan secara objektif keberhasilannya.

Penetapan indikator kinerja UPTD Puskesmas Tiudan bertujuan untuk memberikan gambaran tentang ukuran keberhasilan pencapaian visi dan misi UPTD Puskesmas Tiudan untuk periode 2019-2023 sebagai komitmen untuk mendukung pencapaian tujuan dan sasaran RPJMD, sebagaimana tercantum pada tabel berikut :



Tabel VI.1  
Indikator Kinerja UPTD Puskesmas Tiudan yang mengacu pada tujuan dan sasaran RPJMD

| NO  | Indikator                | Kondisi Kinerja pada awal periode RPJMD | Target Capaian Setiap Tahun |                |                |                |                | Kondisi Kinerja pada akhir periode RPJMD |
|-----|--------------------------|---|-----------------------------|----------------|----------------|----------------|----------------|--|
|     |                          | Tahun 0                                 | Tahun 1 (2019)              | Tahun 2 (2020) | Tahun 3 (2021) | Tahun 4 (2022) | Tahun 5 (2023) |  |
| (1) | (2)                      | (3)                                     | (4)                         | (5)            | (6)            | (7)            | (8)            | (9)                                      |
|     | <b>UKM Esensial</b>      | 67,43%                                  | 85.0                        | 86.0           | 87.0           | 88.0           | 89.0           | 89.0                                     |
| 1   | Promosi Kesehatan        | 62,08%                                  | 94%                         | 95%            | 95%            | 95%            | 95%            | 95%                                      |
| 2   | Kesehatan Lingkungan     | 80,82%                                  | 90%                         | 90%            | 90%            | 90%            | 90%            | 90%                                      |
| 3   | KIA & KB                 | 62,24%                                  | 85%                         | 85%            | 85%            | 85%            | 85%            | 85%                                      |
| 4   | Gizi                     | 85,53%                                  | 77%                         | 77%            | 77%            | 77%            | 77%            | 77%                                      |
| 5   | P2                       | 45,46%                                  | 83%                         | 83%            | 83%            | 83%            | 83%            | 83%                                      |
|     | <b>UKM Pengembangan</b>  | 45,23%                                  | 85.0                        | 85.0           | 85.0           | 85.0           | 85.0           | 85.0                                     |
| 6   | Perkesmas                | 60,79%                                  | 95%                         | 95%            | 95%            | 95%            | 95%            | 95%                                      |
| 7   | Pelayanan Kesehatan Jiwa | 52,30%                                  | 80%                         | 80%            | 80%            | 80%            | 80%            | 80%                                      |

| NO  | Indikator                          | Kondisi Kinerja pada awal periode RPJMD | Target Capaian Setiap Tahun |                |                |                |                | Kondisi Kinerja pada akhir periode RPJMD |
|-----|------------------------------------|---|-----------------------------|----------------|----------------|----------------|----------------|--|
|     |                                    | Tahun 0                                 | Tahun 1 (2019)              | Tahun 2 (2020) | Tahun 3 (2021) | Tahun 4 (2022) | Tahun 5 (2023) |  |
| (1) | (2)                                | (3)                                     | (4)                         | (5)            | (6)            | (7)            | (8)            | (9)                                      |
| 8   | Pelayanan kesehatan Gigi dan Mulut | 57,64%                                  | 90%                         | 90%            | 90%            | 90%            | 90%            | 90%                                      |
| 9   | Upaya Kesehatan Tradisional        | 0,00%                                   | 75%                         | 75%            | 75%            | 75%            | 75%            | 75%                                      |
| 10  | Upaya Kesehatan Olahraga           | 59,31%                                  | 90%                         | 90%            | 90%            | 90%            | 90%            | 90%                                      |
| 11  | Upaya Kesehatan Indera             | 70,56%                                  | 75%                         | 75%            | 75%            | 75%            | 75%            | 75%                                      |
| 12  | Upaya Kesehatan Lansia             | 43,46%                                  | 80%                         | 80%            | 80%            | 80%            | 80%            | 80%                                      |
| 13  | Upaya Kesehatan Kerja              | 13,05%                                  | 90%                         | 90%            | 90%            | 90%            | 90%            | 90%                                      |
| 14  | Upaya Kesehatan Matra              | 50,00%                                  | 90%                         | 90%            | 90%            | 90%            | 90%            | 90%                                      |
|     | <b>UKP</b>                         | 68,43%                                  | 75.0                        | 75.0           | 75.0           | 75.0           | 75.0           | 75.0                                     |
| 15  | Rawat jalan                        | 58,42%                                  | 80%                         | 80%            | 80%            | 80%            | 80%            | 80%                                      |

| NO  | Indikator               | Kondisi Kinerja pada awal periode RPJMD | Target Capaian Setiap Tahun |                |                |                |                | Kondisi Kinerja pada akhir periode RPJMD |
|-----|-------------------------|---|-----------------------------|----------------|----------------|----------------|----------------|--|
|     |                         | Tahun 0                                 | Tahun 1 (2019)              | Tahun 2 (2020) | Tahun 3 (2021) | Tahun 4 (2022) | Tahun 5 (2023) |  |
| (1) | (2)                     | (3)                                     | (4)                         | (5)            | (6)            | (7)            | (8)            | (9)                                      |
| 16  | Pelayanan gawat darurat | 41,17%                                  | 76%                         | 76%            | 76%            | 76%            | 76%            | 76%                                      |
| 17  | Pelayanan Kefarmasian   | 100,00%                                 | 46%                         | 46%            | 46%            | 46%            | 46%            | 46%                                      |
| 18  | Pelayanan Laboratorium  | 74,12%                                  | 98%                         | 98%            | 98%            | 98%            | 98%            | 98%                                      |

**BAB VII**  
**PENUTUP**

Rencana Strategis UPTD Puskesmas Tiudan tahun 2019-2023 yang berisi visi, misi, tujuan, sasaran, indikator sasaran, strategi, kebijakan, program berikut kegiatan indikatif, diharapkan dapat dipakai sebagai acuan dalam perencanaan, pelaksanaan, dan penilaian kinerja UPTD Puskesmas Tiudan dalam kurun waktu lima tahun. Mengingat perubahan lingkungan yang sangat kompleks, pesat dan tidak menentu, maka selama kurun waktu berlakunya rencana strategis ini, dapat dilakukan upaya kajian dan bila perlu dilakukan penyesuaian-penyesuaian seperlunya.

Kepada semua pihak yang terlibat dalam penyusunan rencana strategis UPTD Puskesmas Tiudan ini diberikan penghargaan yang setinggi-tingginya dan semoga kinerja UPTD Puskesmas Tiudan di masa lima tahun tersebut dapat lebih terarah dan terukur. Selanjutnya Rencana Strategis UPTD Puskesmas Tiudan ini hanya dapat dilaksanakan dan tercapai tujuannya, bila dilakukan dengan dedikasi dan kerja keras dari semua aparatur kesehatan di lingkungan UPTD Puskesmas Tiudan, jaringan pelayanan dan jejaring serta masyarakat.

BUPATI TULUNGAGUNG, 

  
MARYOTO BIROWO