



SALINAN

**BUPATI MOROWALI UTARA
PROVINSI SULAWESI TENGAH**

**PERATURAN BUPATI MOROWALI UTARA
NOMOR 54 TAHUN 2017**

TENTANG

**PEDOMAN PENILAIAN DAN PEMERIKSAAN
DOKUMEN LINGKUNGAN HIDUP**

DENGAN RAHMAT TUHAN YANG MAHA ESA

BUPATI MOROWALI UTARA,

- Menimbang** : a. bahwa untuk melaksanakan ketentuan Pasal 26, Pasal 35, Pasal 41, Pasal 52 dan Pasal 63 Peraturan Pemerintah Nomor 27 Tahun 2012 tentang Izin Lingkungan, maka perlu disusun Pedoman Penilaian dan Pemeriksaan Dokumen Lingkungan Hidup;
- b. bahwa berdasarkan pertimbangan sebagaimana dimaksud dalam huruf a, perlu menetapkan Peraturan Bupati tentang Pedoman Penilaian dan Pemeriksaan Dokumen Lingkungan Hidup;
- Mengingat** : 1. Undang-Undang Nomor 32 Tahun 2009 tentang Perlindungan dan Pengelolaan Lingkungan Hidup (Lembaran Negara Republik Indonesia Tahun 2009 Nomor 140, Tambahan Lembaran Negara Republik Indonesia Nomor 5059);
2. Undang-Undang Nomor 12 Tahun 2013 tentang Pembentukan Kabupaten Morowali Utara di Provinsi Sulawesi Tengah (Lembaran Negara Republik Indonesia Tahun 2013 Nomor 83, Tambahan Lembaran Negara Republik Indonesia Nomor 5414);
3. Undang-Undang Nomor 23 Tahun 2014 tentang Pemerintahan Daerah (Lembaran Negara Republik Indonesia Tahun 2014 Nomor 244, Tambahan Lembaran Negara Republik Indonesia Nomor 5587) sebagaimana telah diubah terakhir dengan Undang-Undang Nomor 9 Tahun 2015 tentang Perubahan Kedua Atas Undang-Undang Nomor 23 Tahun 2014 tentang Pemerintahan Daerah (Lembaran Negara

- Republik Indonesia Tahun 2015 Nomor 58, Tambahan Lembaran Negara Republik Indonesia Nomor 5679);
4. Peraturan Pemerintah Nomor 27 Tahun 2012 tentang Izin Lingkungan (Lembaran Negara Republik Indonesia Tahun 2012 Nomor 48, Tambahan Lembaran Negara Republik Indonesia Nomor 5285);
 5. Peraturan Menteri Negara Lingkungan Hidup Nomor 13 Tahun 2010 tentang Upaya Pengelolaan Lingkungan Hidup dan Upaya Pemantauan Lingkungan Hidup dan Surat Pernyataan Kesanggupan Pengelolaan dan Pemantauan Lingkungan Hidup;
 6. Peraturan Menteri Negara Lingkungan Hidup Nomor 05 Tahun 2012 tentang Jenis Rencana Usaha dan/atau Kegiatan yang Wajib Memiliki Analisis Mengenai Dampak Lingkungan Hidup (Berita Negara Republik Indonesia Tahun 2012 Nomor 408);
 7. Peraturan Menteri Negara Lingkungan Hidup Nomor 16 Tahun 2012 tentang Pedoman Penyusunan Dokumen Lingkungan Hidup (Berita Negara Republik Indonesia Tahun 2012 Nomor 990);
 8. Peraturan Menteri Negara Lingkungan Hidup Nomor 08 Tahun 2013 tentang Tata Laksana Penilaian dan Pemeriksaan Dokumen Lingkungan Hidup serta Penerbitan Izin Lingkungan (Berita Negara Republik Indonesia Tahun 2013 Nomor 1256);
 9. Peraturan Daerah Kabupaten Morowali Utara Nomor 11 Tahun 2016 tentang Pembentukan dan Susunan Perangkat Daerah Kabupaten Morowali Utara (Lembaran Daerah Kabupaten Morowali Utara Tahun 2016 Nomor 11, Tambahan Lembaran Daerah Kabupaten Morowali Utara Nomor 25);
 10. Peraturan Bupati Morowali Utara Nomor 38 Tahun 2016 tentang Kedudukan dan Susunan Organisasi Dinas Daerah (Berita Daerah Kabupaten Morowali Utara Tahun 2016 Nomor 38);

MEMUTUSKAN :

Menetapkan : PERATURAN BUPATI TENTANG PEDOMAN PENILAIAN DAN PEMERIKSAAN DOKUMEN LINGKUNGAN HIDUP.

BAB I
KETENTUAN UMUM
Pasal 1

Dalam Peraturan Bupati ini yang dimaksud dengan:

1. Analisis Mengenai Dampak Lingkungan Hidup yang selanjutnya disebut Amdal adalah kajian mengenai dampak penting suatu usaha dan /atau kegiatan yang direncanakan pada lingkungan hidup yang diperlukan bagi proses pengambilan keputusan tentang penyelenggaraan usaha dan/atau kegiatan.
2. Daerah adalah Kabupaten Morowali Utara.
3. Pemerintah Daerah adalah Bupati dan Perangkat Daerah sebagai unsur penyelenggaraan Pemerintahan Daerah yang memimpin pelaksanaan urusan pemerintahan yang menjadi kewenangan daerah otonom.
4. Bupati adalah Bupati Morowali Utara.
5. Dinas Lingkungan Hidup Daerah Kabupaten Morowali Utara adalah instansi yang menyelenggarakan urusan pemerintahan di bidang perlindungan dan pengelolaan lingkungan hidup.
6. Kerangka Acuan yang selanjutnya disingkat KA adalah ruang lingkup kajian analisis dampak lingkungan hidup yang merupakan hasil pelingkupan.
7. Analisis Dampak Lingkungan Hidup yang selanjutnya disebut Andal adalah telaahan secara cermat dan mendalam tentang dampak penting suatu rencana usaha dan/atau kegiatan.
8. Rencana Pengelolaan Lingkungan Hidup yang selanjutnya disingkat RKL adalah upaya penanganan dampak terhadap lingkungan hidup yang ditimbulkan akibat dari rencana usaha dan/atau kegiatan.
9. Rencana Pemantauan Lingkungan Hidup yang selanjutnya disingkat RPL adalah upaya pemantauan komponen lingkungan hidup yang terkena dampak akibat dari rencana usaha dan/atau kegiatan.
10. Upaya Pengelolaan Lingkungan Hidup dan Upaya Pemantauan Lingkungan Hidup, yang selanjutnya disebut UKL-UPL, adalah pengelolaan dan pemantauan terhadap Usaha dan/atau Kegiatan yang tidak berdampak penting terhadap lingkungan hidup yang diperlukan bagi proses pengambilan keputusan tentang penyelenggaraan Usaha dan/atau Kegiatan.
11. Surat Pernyataan Kesanggupan Pengelolaan dan Pemantauan Lingkungan Hidup yang selanjutnya disingkat SPPL adalah pernyataan kesanggupan dari penanggung jawab usaha dan/atau kegiatan untuk

melakukan pengelolaan dan pemantauan lingkungan hidup atas dampak lingkungan hidup dari usaha dan/atau kegiatannya di luar usaha dan/atau kegiatan yang wajib Amdal atau UKL-UPL.

12. Izin Lingkungan adalah izin yang diberikan kepada setiap orang yang melakukan Usaha dan/atau Kegiatan yang wajib Amdal atau UKL-UPL dalam rangka perlindungan dan pengelolaan lingkungan hidup sebagai prasyarat memperoleh izin Usaha dan/atau Kegiatan.
13. Komisi Penilai Amdal, yang selanjutnya disingkat KPA adalah komisi yang bertugas menilai dokumen Amdal.

Pasal 2

Peraturan Bupati ini bertujuan memberikan pedoman mengenai:

- a. penyelenggaraan KPA;
- b. penatalaksanaan penilaian Amdal, persetujuan Kerangka Acuan, penertiban keputusan kelayakan lingkungan hidup dan penertiban Izin Lingkungan;
- c. penatalaksanaan pemeriksaan UKL-UPL, penertiban rekomendasi UKL-UPL dan penerbitan Izin Lingkungan;
- d. penatalaksanaan SPPL;
- e. pendanaan penilaian Amdal, pemeriksaan UKL-UPL dan penerbitan Izin Lingkungan.

BAB II

KOMISI PENILAI AMDAL

Bagian Kesatu

Pembentukan dan Susunan Keanggotaan

Pasal 3

- (1) KPA dibentuk oleh Bupati sesuai kewenangannya.
- (2) KPA sebagaimana dimaksud pada ayat (1) adalah KPA Kabupaten Morowali Utara yang dibentuk oleh Bupati Morowali Utara.
- (3) KPA sebagaimana dimaksud pada ayat (1) wajib memiliki lisensi dari Bupati Morowali Utara sesuai dengan kewenangannya.
- (4) Lisensi sebagaimana dimaksud pada ayat (3) diterbitkan berdasarkan persyaratan dan tata cara lisensi berdasarkan Peraturan Menteri.

Pasal 4

- (1) KPA sebagaimana dimaksud dalam Pasal 3 terdiri atas:
 - a. ketua;
 - b. sekretaris; dan
 - c. anggota.

- (2) Ketua dan sekretaris sebagaimana dimaksud pada ayat (1) huruf a dan huruf b berasal dari Dinas Lingkungan Hidup Daerah Kabupaten Morowali Utara.
- (3) Ketua KPA sebagaimana dimaksud pada ayat (1) huruf a dijabat oleh pejabat setingkat eselon II di Dinas Lingkungan Hidup Daerah Kabupaten Morowali Utara.
- (4) Sekretaris sebagaimana dimaksud pada ayat (1) huruf b dijabat oleh pejabat setingkat eselon III yang membidangi Amdal di Dinas Lingkungan Hidup Kabupaten Morowali Utara.
- (5) Susunan anggota KPA Kabupaten Morowali Utara sebagaimana dimaksud pada ayat (1) huruf c mengacu pada ketentuan dalam peraturan perundang-undangan mengenai Izin Lingkungan.
- (6) Anggota KPA sebagaimana dimaksud pada ayat (5) wajib memiliki kewenangan untuk mengambil keputusan yang dibuktikan melalui penugasan resmi dari instansi yang diwakilinya dalam rapat KPA.

Pasal 5

KPA sebagaimana dimaksud dalam Pasal 4 dibantu oleh :

- a. tim teknis KPA yang selanjutnya disebut tim teknis; dan
- b. sekretariat KPA.

Pasal 6

- (1) Tim teknis sebagaimana dimaksud dalam Pasal 5 huruf a dibentuk oleh Bupati Morowali Utara.
- (2) Pembentukan tim teknis sebagaimana dimaksud pada ayat (1), dapat dilakukan oleh kepala Dinas Lingkungan Hidup Daerah Kabupaten Morowali Utara.
- (3) Tim teknis sebagaimana dimaksud pada ayat (1) terdiri atas:
 - a. ketua merangkap anggota yang secara *ex-officio* dijabat oleh sekretaris KPA; dan
 - b. anggota, yang terdiri atas:
 1. ahli dari instansi teknis yang membidangi usaha dan/atau kegiatan yang bersangkutan;
 2. ahli di bidang lingkungan hidup dari Dinas Lingkungan hidup; dan
 3. ahli di bidang yang berkaitan dengan rencana usaha dan/atau kegiatan dan dampak lingkungan dari rencana usaha dan/atau kegiatan.
- (4) Instansi Lingkungan Hidup Provinsi menjadi anggota tim teknis pada KPA Kabupaten.
- (5) Dalam melakukan proses penilaian Amdal, ketua KPA menentukan dan

- menugaskan anggota tim teknis sesuai dengan rencana usaha dan/atau kegiatan yang diajukan untuk dilakukan penilaian dokumen Amdalnya.
- (6) Anggota tim teknis sebagaimana dimaksud pada ayat (3) huruf b dapat menjadi anggota KPA.

Pasal 7

- (1) Sekretariat KPA sebagaimana dimaksud dalam Pasal 5 huruf b berkedudukan di unit kerja eselon III yang membidangi Amdal di Dinas Lingkungan Hidup Daerah Kabupaten Morowali Utara Sekretariat KPA terdiri atas:
- a. Kepala sekretariat KPA yang dijabat oleh pejabat setingkat eselon IV *ex-officio* pada Dinas Lingkungan Hidup Daerah Kabupaten Morowali Utara; dan
 - b. anggota sekretariat KPA yang terdiri atas staf pada instansi lingkungan hidup.
- (2) Anggota sekretariat KPA sebagaimana dimaksud pada ayat (2) huruf b dapat melibatkan staf pada unit kerja yang membidangi pelayanan publik.
- (3) Kepala sekretariat KPA sebagaimana dimaksud pada ayat (2) huruf a bertanggung jawab kepada ketua KPA.

Pasal 8

Persyaratan dan kriteria keanggotaan KPA sebagaimana dimaksud dalam Pasal 3 sampai dengan Pasal 7 diatur dalam Peraturan Menteri mengenai persyaratan dan tata cara lisensi KPA.

Bagian Kedua

Tugas KPA, Tim Teknis dan Sekretariat

Pasal 9

- (1) KPA sebagaimana dimaksud dalam Pasal 3 ayat (2) mempunyai tugas memberikan rekomendasi kelayakan atau ketidaklayakan lingkungan hidup kepada Bupati sesuai kewenangannya berdasarkan hasil penilaian terhadap kajian yang tercantum dalam Andal dan RKL-RPL.
- (2) Tim teknis sebagaimana dimaksud dalam Pasal 5 huruf a mempunyai tugas melakukan dan menyampaikan hasil penilaian aspek teknis dan kualitas KA, Andal dan RKL-RPL kepada KPA.

- (3) Sekretariat KPA sebagaimana dimaksud dalam Pasal 5 huruf b mempunyai tugas menyelenggarakan proses kesekretariatan serta melakukan penilaian administrasi atas dokumen Amdal dan permohonan Izin Lingkungan.
- (4) Perincian tugas KPA, tim teknis dan sekretariat KPA sebagaimana dimaksud pada ayat (1), ayat (2) dan ayat (3) tercantum dalam Lampiran I yang merupakan bagian tidak terpisahkan dari Peraturan Bupati ini.

Bagian Ketiga
Kewenangan Penilaian Amdal
Pasal 10

- (1) KPA Kabupaten Morowali Utara berwenang menilai KA, Andal dan RKL-RPL bagi jenis rencana usaha dan/atau kegiatan yang :
 - a. bersifat strategis;
 - b. berlokasi di wilayah Kabupaten Morowali Utara;
 - c. tidak bersifat strategis sebagaimana tercantum dalam Lampiran V Peraturan Bupati ini.
- (2) Jenis rencana usaha dan/atau kegiatan yang :
 - a. wajib memiliki Amdal yang karena lokasinya berada di dalam dan/atau berbatasan langsung dengan kawasan lindung; dan
 - b. di luar yang tercantum dalam Lampiran II, Lampiran III, Lampiran IV dan Lampiran V Peraturan Bupati ini.
- (3) Kewenangan penilaian Amdal dilakukan oleh KPA berdasarkan kewenangan sebagaimana dimaksud pada ayat (1) huruf b dan ayat (2) huruf b.

Pasal 11

- (1) Dalam hal rencana usaha dan/atau kegiatan yang penyusunan Amdalnya menggunakan pendekatan terpadu atau kawasan serta kewenangan penilaiannya berada di :
 - a. KPA pusat, KPA provinsi dan KPA kabupaten;
 - b. KPA pusat dan KPA provinsi; atau
 - c. KPA pusat dan KPA kabupaten, Penilaian Amdalnya dilakukan oleh KPA pusat.
- (2) Dalam hal rencana usaha dan/atau kegiatan yang penyusunan Amdalnya :
 - a. menggunakan pendekatan terpadu atau kawasan; dan
 - b. kewenangan penilaiannya berada di KPA provinsi dan KPA kabupaten, penilaian Amdalnya dilakukan KPA Provinsi.

BAB III
TATA LAKSANA PENILAIAN DOKUMEN AMDAL
DAN PENERBITAN IZIN LINGKUNGAN

Pasal 12

- (1) Dokumen Amdal dinilai oleh KPA:
 - a. sesuai kewenangan sebagaimana dimaksud dalam Pasal 10 dan Pasal 11; dan
 - b. yang memiliki lisensi sebagaimana dimaksud dalam Pasal 3 ayat (3).
- (2) Penilaian dokumen Amdal sebagaimana dimaksud pada ayat (1) dilakukan dengan tahapan :
 - a. penerimaan dan penilaian KA secara administratif;
 - b. penilaian KA secara teknis;
 - c. persetujuan KA;
 - d. penerimaan dan penilaian permohonan Izin Lingkungan, Andal dan RKL-RPL secara administratif;
 - e. penilaian Andal dan RKL-RPL secara teknis;
 - f. penilaian kelayakan atau ketidaklayakan lingkungan hidup berdasarkan Andal dan RKL-RPL;
 - g. penyampaian rekomendasi hasil penilaian kelayakan atau ketidaklayakan lingkungan hidup.
- (3) Tahapan sebagaimana dimaksud pada ayat (2) tercantum dalam Lampiran VI yang merupakan bagian tidak terpisahkan dari Peraturan Bupati ini.

Pasal 13

- (1) Jangka waktu penilaian KA sampai dengan diterbitkannya surat persetujuan sebagaimana dimaksud dalam Pasal 12 ayat (2) huruf a sampai dengan huruf c, dilakukan paling lama 30 (tigapuluh) hari kerja terhitung sejak KA diterima dan dinyatakan lengkap secara administrasi.
- (2) Jangka waktu penilaian Andal dan RKL-RPL sampai dengan disampaikannya hasil rekomendasi penilaian kelayakan atau ketidaklayakan lingkungan hidup sebagaimana dimaksud dalam Pasal 12 ayat (2) huruf d sampai dengan huruf g, dilakukan paling lama 75 (tujuh puluh lima) hari kerja terhitung sejak Andal dan RKL-RPL diterima dan dinyatakan lengkap secara administrasi.
- (3) Jangka waktu penetapan keputusan kelayakan atau ketidaklayakan lingkungan hidup sebagaimana dimaksud pada ayat (1) dan ayat (2) dilakukan paling lama 10 (sepuluh) hari kerja terhitung sejak diterimanya rekomendasi hasil penilaian Amdal.

Pasal 14

- (1) Berdasarkan hasil penilaian Andal dan RKL-RPL sebagaimana dimaksud dalam Pasal 12 ayat (2) huruf d sampai dengan huruf g, Bupati sesuai kewenangannya menerbitkan:
 - a. keputusan kelayakan lingkungan hidup dan Izin Lingkungan, jika rencana usaha dan/atau kegiatan dinyatakan layak lingkungan hidup; atau
 - b. keputusan tidaklayakan lingkungan hidup, jika rencana usaha dan/atau kegiatan dinyatakan tidak layak lingkungan hidup.
- (2) Penerbitan Izin Lingkungan sebagaimana dimaksud pada ayat (1) huruf a dilakukan secara bersamaan dengan penerbitan keputusan kelayakan lingkungan hidup.

Pasal 15

Keputusan kelayakan lingkungan hidup atau keputusan ketidaklayakan lingkungan hidup sebagaimana dimaksud dalam Pasal 14 ditetapkan dengan kriteria, antara lain:

- a. rencana tata ruang sesuai ketentuan peraturan perundang-undangan;
- b. kebijakan di bidang perlindungan dan pengelolaan lingkungan hidup serta sumber daya alam yang diatur dalam peraturan perundang-undangan;
- c. kepentingan pertahanan keamanan;
- d. prakiraan secara cermat mengenai besaran dan sifat penting dampak dari aspek biogeofisik kimia, sosial, ekonomi, budaya, tata ruang dan kesehatan masyarakat pada tahap prakonstruksi, konstruksi, operasi dan pasca operasi usaha dan/atau kegiatan;
- e. hasil evaluasi secara holistik terhadap seluruh dampak penting sebagai sebuah kesatuan yang saling terkait dan saling mempengaruhi sehingga diketahui perimbangan dampak penting yang bersifat positif dengan yang bersifat negatif;
- f. kemampuan pemrakarsa dan/atau pihak terkait yang bertanggung jawab dalam menanggulangi dampak penting negatif yang akan ditimbulkan dari usaha dan/atau kegiatan yang direncanakan dengan pendekatan teknologi, sosial, dan kelembagaan;
- g. rencana usaha dan/atau kegiatan tidak mengganggu nilai-nilai sosial atau pandangan masyarakat (*emic view*);
- h. rencana usaha dan/atau kegiatan tidak akan mempengaruhi dan/atau mengganggu entitas ekologis yang merupakan:
 1. entitas dan/atau spesies kunci (*key species*);
 2. memiliki nilai penting secara ekologis (*ecological importance*);
 3. memiliki nilai penting secara ekonomi (*economic importance*); dan/atau
 4. memiliki nilai penting secara ilmiah (*scientific importance*).

- i. rencana usaha dan/atau kegiatan tidak menimbulkan gangguan terhadap usaha dan/atau kegiatan yang telah berada di sekitar rencana lokasi usaha dan/atau kegiatan; dan
- j. tidak dilampauinya daya dukung dan daya tampung lingkungan hidup dari lokasi rencana usaha dan/atau kegiatan, dalam hal terdapat perhitungan daya dukung dan daya tampung lingkungan dimaksud.

Pasal 16

- (1) Keputusan kelayakan lingkungan hidup sebagaimana dimaksud dalam Pasal 14 huruf a, paling sedikit memuat:
 - a. lingkup rencana usaha dan/atau kegiatan;
 - b. ringkasan dampak yang diperkirakan timbul;
 - c. rencana pengelolaan dan pemantauan dampak yang akan dilakukan oleh pemrakarsa dan pihak lain;
 - d. pernyataan penetapan kelayakan lingkungan;
 - e. dasar pertimbangan kelayakan lingkungan;
 - f. jumlah dan jenis Izin Perlindungan dan Pengelolaan Lingkungan Hidup yang diperlukan; dan
 - g. tanggal penetapan Keputusan Kelayakan Lingkungan Hidup.
- (2) Keputusan ketidaklayakan lingkungan hidup sebagaimana dimaksud dalam Pasal 14 huruf b, paling sedikit memuat:
 - a. lingkup rencana usaha dan/atau kegiatan;
 - b. ringkasan dampak yang diperkirakan timbul;
 - c. rencana pengelolaan dan pemantauan dampak yang akan dilakukan oleh pemrakarsa dan pihak lain;
 - d. pernyataan penetapan ketidaklayakan lingkungan;
 - e. dasar pertimbangan ketidaklayakan lingkungan; dan
 - f. tanggal penetapan Surat Keputusan Ketidaklayakan Lingkungan Hidup.

Pasal 17

- (1) Izin Lingkungan sebagaimana dimaksud dalam Pasal 14 ayat (1) huruf a paling sedikit memuat:
 - a. dasar diterbitkannya Izin Lingkungan, berupa surat keputusan kelayakan lingkungan;
 - b. identitas pemegang Izin Lingkungan sesuai dengan akta notaris, meliputi:
 - 1. nama usaha dan/atau kegiatan;
 - 2. jenis usaha dan/atau kegiatan;
 - 3. nama penanggung jawab usaha dan/atau kegiatan dan jabatan;
 - 4. alamat kantor; dan

5. lokasi kegiatan.
- c. deskripsi rencana usaha dan/atau kegiatan yang akan dilakukan;
 - d. persyaratan pemegang Izin Lingkungan, antara lain:
 1. persyaratan sebagaimana tercantum dalam RKL-RPL;
 2. memperoleh Izin Perlindungan dan Pengelolaan Lingkungan Hidup yang diperlukan; dan
 3. persyaratan lain yang ditetapkan oleh Menteri, Gubernur atau bupati/walikota sesuai dengan kewenangannya berdasarkan kepentingan perlindungan dan pengelolaan lingkungan hidup;
 - e. kewajiban pemegang Izin Lingkungan, antara lain:
 1. memenuhi persyaratan, standar dan baku mutu lingkungan dan/atau kriteria baku kerusakan lingkungan sesuai dengan RKL-RPL dan peraturan perundang-undangan;
 2. menyampaikan laporan pelaksanaan persyaratan dan kewajiban yang dimuat dalam Izin Lingkungan selama 6 (enam) bulan sekali;
 3. mengajukan permohonan perubahan Izin Lingkungan apabila direncanakan untuk melakukan perubahan terhadap deskripsi rencana usaha dan/atau kegiatannya; dan
 4. kewajiban lain yang ditetapkan oleh Bupati sesuai dengan kewenangannya berdasarkan kepentingan perlindungan dan pengelolaan lingkungan hidup;
 - f. hal-hal lain, antara lain:
 1. pernyataan yang menyatakan bahwa pemegang Izin Lingkungan dapat dikenakan sanksi administratif apabila ditemukan pelanggaran sebagaimana tercantum dalam Pasal 71 Peraturan Pemerintah Nomor 27 Tahun 2012 tentang Izin Lingkungan;
 2. pernyataan yang menyatakan bahwa Izin Lingkungan ini dapat dibatalkan apabila di kemudian hari ditemukan pelanggaran sebagaimana tercantum dalam Pasal 37 ayat (2) Undang-Undang 32 Tahun 2009 tentang Perlindungan dan Pengelolaan Lingkungan Hidup;
 3. pernyataan yang menyatakan bahwa pemegang izin lingkungan wajib memberikan akses kepada pejabat pengawas lingkungan hidup untuk melakukan pengawasan sesuai dengan kewenangan sebagaimana tercantum dalam Pasal 74 Undang-Undang 32 Tahun 2009 tentang Perlindungan dan Pengelolaan Lingkungan Hidup;
 - g. masa berlaku Izin Lingkungan, yang menjelaskan bahwa Izin Lingkungan ini berlaku selama usaha dan/atau kegiatan berlangsung sepanjang tidak ada perubahan atas usaha dan/atau

- kegiatan dimaksud; dan
- h. penetapan mulai berlakunya Izin Lingkungan.
- (2) Izin Lingkungan yang telah diterbitkan wajib diumumkan melalui media massa dan/atau multimedia paling lama 5 (lima) hari kerja sejak diterbitkannya Izin Lingkungan.
- (3) Tata cara pengumuman Izin Lingkungan diatur dalam ketentuan peraturan perundangan.

Pasal 18

- (1) KPA Kabupaten yang belum memiliki lisensi, penilaian dokumen Amdal yang menjadi kewenangannya dilakukan oleh KPA Provinsi Sulawesi Tengah;
- (2) Penilaian dokumen Amdal oleh KPA Provinsi sebagaimana dimaksud pada ayat (1) dapat diselenggarakan di wilayah Kabupaten Morowali Utara.
- (3) KPA Provinsi dalam penyelenggaraan penilaian dokumen Amdal sebagaimana dimaksud pada ayat (2) wajib melibatkan wakil dari Dinas Lingkungan Hidup Daerah Kabupaten Morowali Utara dan instansi lain yang terkait dengan rencana usaha dan/atau kegiatan yang diajukan dokumen Amdalnya dari pemerintah Kabupaten Morowali Utara.
- (4) Berdasarkan hasil penilaian dokumen Amdal sebagaimana dimaksud pada ayat (1), Bupati menerbitkan:
- keputusan kelayakan lingkungan hidup dan Izin Lingkungan; atau
 - keputusan ketidaklayakan lingkungan hidup.

Pasal 19

Tata cara pengajuan dan penilaian dokumen Amdal sebagaimana dimaksud dalam Pasal 18 dilakukan sesuai dengan Lampiran VII yang merupakan bagian tidak terpisahkan dari Peraturan Bupati ini.

BAB IV TATA LAKSANA PEMERIKSAAN UKL-UPL DAN PENERBITAN IZIN LINGKUNGAN

Pasal 20

Formulir UKL-UPL yang telah diisi oleh pemrakarsa diperiksa oleh:

- Menteri, untuk usaha dan/atau yang berlokasi:
 - lebih dari 1 (satu) wilayah provinsi;
 - di wilayah Negara Republik Indonesia yang sedang dalam sengketa dengan negara lain;
 - di wilayah laut lebih dari 12 (dua belas) mil laut diukur dari garis

- pantai ke arah laut lepas; dan/atau
4. di lintas batas Negara Kesatuan Republik Indonesia dengan negara lain;
- b. Gubernur, untuk usaha dan/atau kegiatan yang berlokasi:
 1. lebih dari 1 (satu) wilayah kabupaten/kota dalam 1 (satu) provinsi;
 2. di lintas kabupaten/kota; dan/atau
 3. di wilayah laut paling jauh 12 (dua belas) mil dari garis pantai ke arah laut lepas dan/atau ke arah perairan kepulauan; atau
 - c. Bupati/Walikota, apabila usaha dan/atau kegiatan berlokasi pada 1 (satu) wilayah kabupaten/kota.

Pasal 21

- (1) Pemeriksaan UKL-UPL sebagaimana dimaksud dalam Pasal 20 dilakukan dengan tahapan:
 - a. penerimaan dan pemeriksaan administrasi permohonan Izin Lingkungan dan UKL-UPL;
 - b. pemeriksaan substansi UKL-UPL.
- (2) Tahapan pemeriksaan sebagaimana dimaksud pada ayat (1) huruf a dapat dilakukan oleh unit kerja yang bertanggungjawab di bidang lingkungan hidup dan dapat melibatkan pelayanan publik.
- (3) Tahapan sebagaimana dimaksud pada ayat (1) huruf b tercantum dalam Lampiran VIII yang merupakan bagian tidak terpisahkan dari Peraturan Bupati ini.

Pasal 22

Jangka waktu pemeriksaan UKL-UPL sebagaimana dimaksud dalam Pasal 21 ayat (1) dilakukan paling lama 14 (empat belas) hari kerja sejak formulir UKL-UPL dinyatakan lengkap secara administrasi.

Pasal 23

- (1) Berdasarkan hasil pemeriksaan sebagaimana dimaksud dalam Pasal 21, Bupati sesuai kewenangannya menerbitkan:
 - a. rekomendasi persetujuan UKL-UPL dan Izin Lingkungan, jika rencana usaha dan/atau kegiatan dinyatakan disetujui; atau
 - b. rekomendasi penolakan UKL-UPL, jika rencana usaha dan/atau kegiatan dinyatakan tidak disetujui.
- (2) Penerbitan Izin Lingkungan sebagaimana dimaksud pada ayat (1) huruf a dilakukan secara bersamaan dengan penerbitan rekomendasi persetujuan UKL-UPL.

- (3) Bupati dapat mendelegasikan kewenangan pemeriksaan, penerbitan rekomendasi UKL-UPL, dan penerbitan Izin Lingkungan sebagaimana dimaksud pada ayat (1) kepada Kepala Dinas Lingkungan Hidup Daerah Kabupaten Morowali Utara dan/atau Instansi lain.

Pasal 24

- (1) Pemeriksaan formulir UKL-UPL untuk menentukan persetujuan atau penolakan UKL-UPL sebagaimana dimaksud dalam Pasal 23 ayat (1) paling sedikit wajib mempertimbangkan:
- a. rencana tata ruang sesuai ketentuan peraturan perundang-undangan;
 - b. kebijakan di bidang perlindungan dan pengelolaan lingkungan hidup serta sumber daya alam yang diatur dalam peraturan perundang-undangan;
 - c. kepentingan pertahanan keamanan;
 - d. kemampuan pemrakarsa yang bertanggung jawab dalam menanggulangi dampak negatif yang akan ditimbulkan dari usaha dan/atau kegiatan yang direncanakan;
 - e. rencana usaha dan/atau kegiatan tidak mengganggu nilai-nilai sosial atau pandangan masyarakat (*emic view*);
 - f. rencana usaha dan/atau kegiatan tidak akan mempengaruhi dan/atau mengganggu entitas ekologis yang merupakan:
 1. entitas dan/atau spesies kunci (*key species*);
 2. memiliki nilai penting secara ekologis (*ecological importance*);
 3. memiliki nilai penting secara ekonomi (*economic importance*); dan/atau
 4. memiliki nilai penting secara ilmiah (*scientific importance*);
 - g. rencana usaha dan/atau kegiatan tidak menimbulkan gangguan terhadap usaha dan/atau kegiatan yang telah berada di sekitar rencana lokasi usaha dan/atau kegiatan; dan
 - h. tidak dilampauinya daya dukung dan daya tampung lingkungan hidup dari lokasi rencana usaha dan/atau kegiatan, dalam hal terdapat perhitungan daya dukung dan daya tampung lingkungan dimaksud.
- (2) Pemeriksaan formulir UKL-UPL sebagaimana dimaksud pada ayat (1) dilakukan oleh Dinas lingkungan hidup Daerah Kabupaten Morowali Utara dengan melibatkan:
- a. instansi yang membidangi rencana usaha dan/atau kegiatan yang bersangkutan;
 - b. instansi yang menyelenggarakan urusan pemerintahan di bidang

penataan ruang.

- (3) Rekomendasi persetujuan UKL-UPL sebagaimana dimaksud dalam Pasal 23 ayat (1) huruf a paling sedikit memuat:
- a. lingkup rencana usaha dan/atau kegiatan;
 - b. ringkasan dampak yang diperkirakan timbul;
 - c. upaya pengelolaan dan pemantauan dampak yang akan dilakukan oleh pemrakarsa dan pihak lain;
 - d. pernyataan persetujuan UKL-UPL;
 - e. dasar pertimbangan persetujuan UKL-UPL;
 - f. jumlah dan jenis izin Perlindungan dan Pengelolaan Lingkungan Hidup yang diperlukan; dan
 - g. tanggal penetapan rekomendasi UKL-UPL.
- (4) Rekomendasi penolakan UKL-UPL sebagaimana dimaksud dalam Pasal 23 ayat (1) huruf b paling sedikit memuat:
- a. lingkup rencana usaha dan/atau kegiatan;
 - b. ringkasan dampak yang diperkirakan timbul;
 - c. upaya pengelolaan dan pemantauan dampak yang akan dilakukan oleh pemrakarsa dan pihak lain;
 - d. pernyataan penolakan UKL-UPL;
 - e. dasar pertimbangan penolakan UKL-UPL;
 - f. tanggal penetapan rekomendasi penolakan UKL-UPL.

Pasal 25

- (1) Izin Lingkungan sebagaimana dimaksud dalam Pasal 23 ayat (1) huruf a paling sedikit memuat:
- a. dasar diterbitkannya Izin Lingkungan berupa rekomendasi persetujuan UKL-UPL;
 - b. identitas pemegang Izin Lingkungan sesuai dengan akta notaris, meliputi:
 1. nama usaha dan/atau kegiatan;
 2. jenis usaha dan/atau kegiatan;
 3. nama penanggung jawab usaha dan/atau kegiatan dan jabatan;
 4. alamat kantor; dan
 5. lokasi kegiatan;
 - c. deskripsi rencana usaha dan/atau kegiatan yang akan dilakukan;
 - d. persyaratan pemegang Izin Lingkungan, antara lain:
 1. persyaratan sebagaimana tercantum dalam UKL-UPL;
 2. memperoleh Izin Perlindungan dan Pengelolaan Lingkungan Hidup yang diperlukan; dan
 3. persyaratan lain yang ditetapkan oleh Menteri, gubernur, atau bupati/walikota sesuai dengan kewenangannya berdasarkan

- kepentingan perlindungan dan pengelolaan lingkungan hidup;
- e. kewajiban pemegang Izin Lingkungan antara lain:
 1. memenuhi persyaratan, standar, dan baku mutu lingkungan dan/atau kriteria baku kerusakan lingkungan sesuai dengan peraturan perundang-undangan;
 2. menyampaikan laporan pelaksanaan persyaratan dan kewajiban yang dimuat dalam Izin Lingkungan selama 6 (enam) bulan sekali;
 3. mengajukan permohonan perubahan Izin Lingkungan apabila direncanakan untuk melakukan perubahan terhadap lingkup deskripsi rencana usaha dan/atau kegiatannya; dan
 4. kewajiban lain yang ditetapkan oleh Menteri, Gubernur, atau Bupati/Walikota sesuai dengan kewenangannya berdasarkan kepentingan perlindungan dan pengelolaan lingkungan hidup;
 - f. hal-hal lain, antara lain:
 1. pernyataan yang menyatakan bahwa pemegang Izin Lingkungan dapat dikenakan sanksi administratif apabila ditemukan pelanggaran sebagaimana tercantum dalam Pasal 71 Peraturan Pemerintah Nomor 27 Tahun 2012 tentang Izin Lingkungan;
 2. pernyataan yang menyatakan bahwa Izin Lingkungan ini dapat dibatalkan apabila di kemudian hari ditemukan pelanggaran sebagaimana diatur dalam Pasal 37 ayat (2) Undang-Undang 32 tahun 2009 tentang Perlindungan dan Pengelolaan Lingkungan Hidup;
 3. pernyataan yang menyatakan bahwa pemegang izin lingkungan wajib memberikan akses kepada pejabat pengawas lingkungan hidup untuk melakukan pengawasan sesuai dengan kewenangan sebagaimana tercantum dalam Pasal 74 Undang-Undang 32 tahun 2009 tentang Perlindungan dan Pengelolaan Lingkungan Hidup;
 - g. masa berlaku Izin Lingkungan, yang menjelaskan bahwa Izin Lingkungan ini berlaku selama usaha dan/atau kegiatan berlangsung sepanjang tidak ada perubahan atas usaha dan/atau kegiatan dimaksud; dan
 - h. penetapan mulai berlakunya Izin Lingkungan;
- (2) Izin Lingkungan yang telah diterbitkan wajib diumumkan melalui media massa dan/atau multimedia paling lama 5 (lima) hari kerja sejak diterbitkannya Izin Lingkungan.
- (3) Tata cara pengumuman Izin Lingkungan diatur dalam ketentuan peraturan perundangan.
- (4)

BAB V
TATA LAKSANA PEMERIKSAAN FORMULIR SPPL
Pasal 26

- (1) SPPL disusun dan ditandatangani oleh pemrakarsa.
- (2) SPPL sebagaimana dimaksud pada ayat (1) disampaikan kepada Dinas lingkungan hidup Daerah Kabupaten Morowali Utara sesuai dengan kewenangannya untuk dilakukan verifikasi.
- (3) berdasarkan hasil verifikasi sebagaimana dimaksud pada ayat (2), Dinas lingkungan hidup Daerah Kabupaten Morowali Utara :
 - a. memberikan tanda bukti pendaftaran SPPL jika usaha dan/atau kegiatan merupakan usaha dan/atau kegiatan yang wajib membuat SPPL; atau
 - b. menolak SPPL jika usaha dan/atau kegiatan merupakan usaha dan/atau kegiatan wajib memiliki Amdal atau UKL-UPL.
- (4) Tanda bukti pendaftaran SPPL sebagaimana dimaksud pada ayat (3) huruf a mencantumkan nomor pendaftaran dan tanggal penerimaan SPPL.

BAB VI
PENDANAAN
Pasal 27

- (1) Dana kegiatan:
 - a. penilaian Amdal yang dilakukan oleh KPA, tim teknis dan sekretariat KPA; atau
 - b. pemeriksaan UKL-UPL yang dilakukan oleh Dinas Lingkungan Hidup Daerah Kabupaten Morowali Utara dialokasikan dari Anggaran Pendapatan dan Belanja Daerah sesuai dengan ketentuan peraturan perundang-undangan.
- (2) Dana kegiatan untuk penilaian Amdal dan Pemeriksaan UKL-UPL yang dialokasikan dari APBD, antara lain mencakup:
 - a. biaya administrasi persuratan antara lain:
 1. penggantian surat undangan;
 2. pengiriman dokumen Amdal atau formulir UKL-UPL;
 3. pengiriman surat undangan; dan
 4. pengiriman surat keputusan;
 - b. biaya pengecekan kebenaran atau kesesuaian atas hasil perbaikan dokumen Amdal oleh sekretariat dan tim teknis dan formulir UKL-UPL oleh Dinas Lingkungan Hidup Daerah Kabupaten Morowali Utara;

- c. biaya pengumuman permohonan Izin Lingkungan;
 - d. biaya pengumuman penerbitan Izin Lingkungan;
 - e. administrasi penerbitan keputusan kelayakan atau ketidaklayakan, dan penerbitan Izin Lingkungannya; dan
 - f. administrasi penerbitan rekomendasi UKL-UPL dan penerbitan Izin Lingkungannya.
- (3) Dana kegiatan untuk penilaian Amdal dan Pemeriksaan UKL-UPL sebagaimana dimaksud pada ayat (2) dapat dibebankan kepada pemrakarsa sesuai dengan ketentuan peraturan perundang-undangan.
- (4) Jasa penilaian dokumen Amdal dan pemeriksaan UKL-UPL yang dilakukan oleh KPA dan tim teknis dibebankan kepada pemrakarsa sesuai dengan Standar Biaya Umum Nasional atau Daerah yang diatur dalam ketentuan peraturan perundang-undangan.

Pasal 28

- (1) Dana jasa penilaian untuk dokumen Amdal sebagaimana dimaksud dalam Pasal 28 ayat (4), mencakup komponen biaya untuk penilaian Amdal dan penerbitan Izin Lingkungan yang meliputi:
- a. honorarium:
 - 1. KPA, yang meliputi ketua, sekretaris, dan anggota;
 - 2. tim teknis; dan
 - 3. anggota sekretariat;
 - b. penggandaan dokumen Amdal dalam kegiatan persiapan rapat tim teknis dan rapat KPA;
 - c. Pelaksanaan rapat tim teknis dan Rapat KPA, yang meliputi:
 - 1. biaya penyelenggaraan rapat;
 - 2. biaya transportasi lokal peserta rapat tim teknis dan rapat KPA serta anggota sekretariat;
 - 3. biaya transportasi peserta rapat tim teknis dan rapat KPA serta anggota sekretariat KPA dari luar kota ke lokasi dilaksanakannya rapat;
 - 4. biaya akomodasi peserta rapat tim teknis dan rapat KPA serta sekretariat KPA dari luar kota ke lokasi dilaksanakannya rapat; dan
 - 5. uang harian peserta rapat tim teknis dan rapat KPA;
 - d. penggandaan dokumen Amdal final pada tahap pasca rapat tim teknis dan rapat KPA.
- (2) Dana jasa pemeriksaan formulir UKL-UPL dan penerbitan Izin Lingkungan, mencakup komponen biaya untuk pemeriksaan formulir UKL-UPL dan penerbitan Izin Lingkungan yang meliputi:
- a. Honorarium pemeriksa UKL-UPL;
 - b. penggandaan formulir UKL-UPL pada tahap persiapan rapat koordinasi pemeriksaan UKL-UPL;
 - c. pelaksanaan rapat koordinasi pemeriksaan UKL-UPL, jika diperlukan koordinasi antara lain:
 - 1. biaya penyelenggaraan rapat;
 - 2. biaya transportasi lokal peserta rapat;

3. biaya transportasi peserta rapat dari luar kota lokasi dilaksanakannya rapat;
 4. biaya akomodasi peserta rapat dari luar kota lokasi dilaksanakannya rapat; dan
 5. uang harian peserta rapat;
- d. penggantian formulir UKL-UPL yang telah disetujui pada tahap pasca pemeriksaan formulir UKL-UPL.

BAB VII
KETENTUAN PERALIHAN
Pasal 29

Proses penilaian dokumen Amdal dan pemeriksaan UKL-UPL yang sedang berlangsung sebelum berlakunya Peraturan Bupati ini tetap dilakukan sesuai dengan pedoman dan peraturan yang berlaku sebelumnya sampai diterbitkannya:

- a. Keputusan Kelayakan Lingkungan dan Izin Lingkungannya; atau
- b. Rekomendasi Persetujuan UKL-UPL dan Izin Lingkungannya.

Pasal 30

Pada saat Peraturan Bupati ini mulai berlaku, Keputusan kelayakan lingkungan hidup dan Izin Lingkungan bagi usaha dan/atau wajib amdal dan rekomendasi UKL-UPL dan Izin lingkungan bagi usaha dan/atau Kegiatan wajib UKL-UPL yang diterbitkan oleh Bupati atau instansi yang diberikan kewenangan berdasarkan hasil penilaian dokumen Amdal yang diselenggarakan oleh KPA Provinsi dan/atau bagi KPA kabupaten Morowali Utara yang belum memiliki Lisensi atau lisensinya dicabut sebelum diterbitkannya Peraturan Bupati ini, dinyatakan sah dan tetap berlaku.

BAB VIII
KETENTUAN PENUTUP
Pasal 31

Peraturan Bupati ini mulai berlaku pada tanggal diundangkan.

Agar setiap orang mengetahuinya, memerintahkan pengundangan Peraturan Bupati ini dengan penempatannya dalam Berita Daerah Kabupaten Morowali Utara.

Ditetapkan di Kolonodale
pada tanggal 13 Oktober 2017

BUPATI MOROWALI UTARA,

ttd

APTRIPPEL TUMIMOMOR

Diundangkan di Kolonodale
pada tanggal 13 Oktober 2017

Plt. SEKRETARIS DAERAH
KABUPATEN MOROWALI UTARA,

TTD

JAMALUDIN SUDIN

BERITA DAERAH KABUPATEN MOROWALI UTARA TAHUN 2017 NOMOR 54.

Salinan sesuai dengan aslinya :
Kepala Bagian Hukum,

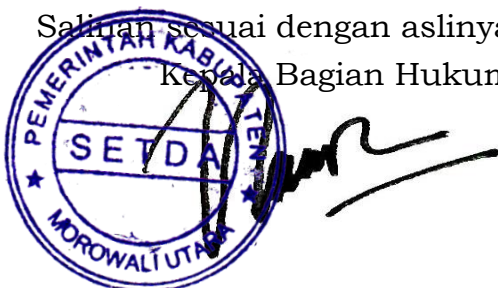

HELTAN RANSA, SH
NIP. 19680602 199503 1 003

LAMPIRAN I : PERATURAN BUPATI MOROWALI UTARA
NOMOR : TAHUN 2017
TANGGAL :
TENTANG : PEDOMAN PENILAIAN DAN PEMERIKSAAN DOKUMEN
LINGKUNGAN HIDUP.

TUGAS KPA, TIM TEKNIS, DAN SEKRETARIAT KPA

A. TUGAS KPA

KPA mempunyai tugas memberikan rekomendasi kelayakan atau ketidaklayakan lingkungan hidup kepada bupati sesuai kewenangannya berdasarkan hasil penilaian terhadap kajian yang tercantum dalam Andal dan RKL-RPL.

B. TUGAS KETUA KPA

Ketua KPA mempunyai tugas antara lain:

1. menugaskan tim teknis untuk melakukan penilaian KA, Andal, dan RKL-RPL;
2. menerbitkan persetujuan KA;
3. memimpin sidang KPA untuk menentukan kelayakan atau ketidaklayakan lingkungan atas rencana usaha dan/atau kegiatan;
4. menandatangani dan menyampaikan hasil penilaian akhir berupa rekomendasi hasil penilaian akhir mengenai kelayakan atau ketidaklayakan lingkungan hidup berdasarkan penilaian terhadap hasil kajian yang tercantum dalam Andal dan RKL-RPL kepada:
Bupati Morowali Utara.

C. TUGAS SEKRETARIS KPA

Sekretaris KPA bertugas:

1. sebagai ketua tim teknis;
2. membantu tugas ketua KPA dalam melakukan koordinasi proses penilaian KA, Andal, dan RKL-RPL;
3. menyusun rumusan konsep persetujuan KA;
4. menyusun rumusan hasil penilaian secara teknis atas Andal dalam bentuk berita acara rapat tim teknis mengenai hasil penilaian Andal, dan RKL-RPL yang dilakukan oleh tim teknis;
5. mewakili ketua KPA untuk memimpin sidang KPA dalam hal ketua KPA berhalangan;
6. menyampaikan hasil penilaian teknis atas Andal, RKL-RPL kepada KPA, dalam hal ketua KPA tidak berhalangan untuk memimpin sidang KPA;
7. menyusun rumusan hasil penilaian Andal dalam bentuk berita acara rapat KPA mengenai hasil penilaian Andal dan RKL-RPL yang

dilakukan KPA;

8. merumuskan konsep rekomendasi kelayakan atau keputusan ketidaklayakan lingkungan hidup;
9. merumuskan konsep surat keputusan kelayakan atau keputusan ketidaklayakan lingkungan hidup; dan
10. merumuskan konsep Izin Lingkungan yang diberikan atas keputusan kelayakan lingkungan hidup.

D. TUGAS ANGGOTA KPA

Anggota anggota KPA bertugas memberikan penilaian terhadap kelayakan atau ketidaklayakan lingkungan hidup atas rencana usaha dan/atau kegiatan, berdasarkan:

1. kebijakan instansi yang diwakilinya, bagi anggota yang berasal dari instansi Pemerintah;
2. kebijakan pembangunan daerah dan pengembangan wilayah, bagi anggota yang berasal dari pemerintah provinsi dan pemerintah kabupaten/kota;
3. pertimbangan sesuai kaidah ilmu pengetahuan dan bidang keahliannya, bagi anggota yang bertindak sebagai ahli;
4. kepentingan lingkungan hidup, bagi anggota yang berasal dari organisasi lingkungan atau lembaga swadaya masyarakat; dan
5. aspirasi dan kepentingan masyarakat, bagi anggota yang berasal dari wakil masyarakat yang diduga terkena dampak dari rencana usaha dan/atau kegiatan yang bersangkutan.

E. TUGAS TIM TEKNIS

Tim teknis mempunyai tugas, antara lain:

1. menilai secara teknis dan melakukan kendali mutu atas KA, Andal, dan RKL-RPL beserta perbaikannya melalui:
 - a. uji tahap proyek;
 - b. uji kualitas dokumen; dan
 - c. telaahan terhadap kelayakan atau ketidaklayakan lingkungan atas rencana usaha dan/atau kegiatan berdasarkan hasil kajian yang tercantum dalam Andal dan RKL-RPL dan kriteria kelayakan lingkungan;
2. menyampaikan hasil penilaian KA, Andal, dan RKL-RPL kepada ketua KPA; dan
3. menyampaikan hasil telaahan terhadap kelayakan atau ketidaklayakan lingkungan rencana usaha dan/atau kegiatan dan hal-hal teknis yang harus diperhatikan oleh anggota KPA dalam memberikan rekomendasi kelayakan atau ketidaklayakan.

F. TUGAS SEKRETARIAT KPA

Sekretariat KPA mempunyai tugas, antara lain:

1. menerima KA, Andal, dan RKL-RPL yang diajukan untuk dilakukan penilaian dan menerima permohonan izin lingkungan serta memberikan tanda terima atas dokumen dimaksud;
2. melakukan kendali mutu atas KA, Andal, dan RKL-RPL yang diajukan untuk dinilai melalui uji administrasi;
3. memberikan pernyataan tertulis tentang kelengkapan atau ketidaklengkapan administrasi atas KA, Andal, dan RKL-RPL yang diajukan untuk dinilai untuk dapat diproses lebih lanjut;
4. menerima KA, Andal, dan RKL-RPL hasil perbaikan untuk disampaikan kembali kepada tim teknis;
5. tugas di bidang kesekretariatan, perlengkapan, penyediaan informasi pendukung dalam penyelenggaraan rapat tim teknis dan rapat KPA;
6. memberikan informasi status penilaian KA, Andal, dan RKL-RPL; dan
7. tugas lain yang diberikan oleh KPA.

Dalam hal terdapat anggota sekretariat yang berasal dari unit kerja yang membidangi pelayanan publik, tugas penerimaan dokumen Amdal atau permohonan Izin Lingkungan dapat dilakukan oleh unit kerja yang membidangi pelayanan publik.

BUPATI MOROWALI UTARA,

TTD

APTRIPPEL TUMIMOMOR

LAMPIRAN II : PERATURAN BUPATI MOROWALI UTARA
 NOMOR : TAHUN 2017
 TANGGAL :
 TENTANG : PEDOMAN PENILAIAN DAN PEMERIKSAAN DOKUMEN
 LINGKUNGAN HIDUP

JENIS RENCANA USAHA DAN/ATAU KEGIATAN YANG BERSIFAT STRATEGIS YANG MERUPAKAN KEWENANGAN MENTERI YANG PENILAIAN AMDALNYA DILAKUKAN OLEH KPA PUSAT

A. BIDANG PERTAHANAN

No.	Jenis Kegiatan
1.	Pembangunan pangkalan Tentara Nasional Indonesia Angkatan Laut.
2.	Pembangunan pangkalan Tentara Nasional Indonesia Angkatan Udara.
3.	Pembangunan pusat latihan tempur.

B. BIDANG PERHUBUNGAN

No.	Jenis Kegiatan
1.	Pembangunan pelabuhan utama atau pelabuhan pengumpul dengan dilengkapi salah satu fasilitas berikut: a. dermaga dengan bentuk konstruksi <i>sheet pile</i> atau <i>open pile</i> ; b. dermaga dengan konstruksi masif; c. penahan gelombang atau talud dan/atau pemecah gelombang (<i>break water</i>); dan d. fasilitas terapung (<i>floating facility</i>).
2.	Pembangunan bandar udara internasional untuk <i>fixed wing</i> beserta fasilitasnya.

C. BIDANG TEKNOLOGI SATELIT

No.	Jenis Kegiatan
1.	Pembangunan dan pengoperasian bandar antariksa.
2.	Pembangunan fasilitas peluncuran roket di darat dan tujuan lainnya.
3.	Pembangunan fasilitas pembuatan propelan roket.
4.	Pabrik roket.
5.	Pembangunan fasilitas uji static dan fasilitas peluncuran roket.

D. BIDANG PERINDUSTRIAN

No.	Jenis Kegiatan
1.	Industri propelan.
2.	Industri amunisi.
3.	Industri bahan peledak.

E. BIDANG SUMBER DAYA ENERGI DAN MINERAL

No.	Jenis Kegiatan
1.	<p>Mineral dan batubara, yaitu:</p> <ol style="list-style-type: none"> eksploitasi atau operasi produksi mineral logam dan mineral bukan logam atau mineral batuan dan batubara yang berlokasi di kawasan hutan lindung; pengolahan dan pemurnian mineral radioaktif; eksploitasi atau operasi produksi mineral radioaktif; Melakukan penempatan tailing di bawah laut.
2.	<p>Minyak dan gas bumi, yaitu:</p> <ol style="list-style-type: none"> eksploitasi minyak dan gas bumi serta pengembangan produksi di darat dan di laut; pipanisasi minyak bumi, gas bumi, dan bahan bakar minyak di laut; pembangunan kilang: <ol style="list-style-type: none"> <i>Liquefied Petroleum Gas</i> (LPG); <i>Liquefied Natural Gas</i> (LNG); dan minyak bumi. terminal regasifikasi LNG darat atau laut. kilang minyak pelumas (termasuk fasilitas penunjang). pengembangan lapangan <i>Coal Bed Methane</i> (CBM) atau gas metana batubara pada tahap eksploitasi dan pengembangan produksi yang mencakup: <ol style="list-style-type: none"> pemboran sumur produksi; pembangunan fasilitas produksi dan fasilitas pendukung; kegiatan operasi produksi; dan pasca operasi.
3.	<p>Energi baru dan terbarukan, yaitu:</p> <p>Panas bumi tahap eksploitasi yang berlokasi di dalam kawasan hutan lindung yang diperbolehkan sesuai ketentuan peraturan perundang-undangan.</p>

F. BIDANG PENGEMBANGAN NUKLIR

No.	Jenis Kegiatan
1.	<p>Pembangunan dan pengoperasian reaktor nuklir, yang meliputi:</p> <ol style="list-style-type: none"> reaktor daya; dan reaktor non daya.
2.	<p>Pembangunan dan pengoperasian instalasi nuklir non reaktor, yang meliputi kegiatan:</p> <ol style="list-style-type: none"> pengayaan bahan nuklir, konversi bahan nuklir, dan/atau pemurnian bahan nuklir; pengolahan ulang bahan bakar nuklir bekas; penyimpanan sementara bahan bakar nuklir bekas; dan penyimpanan lestari.
3.	<p>Pembangunan dan pengoperasian instalasi pengelolaan limbah radioaktif, yang meliputi kegiatan konstruksi dan operasi tahap pengolahan limbah radioaktif tingkat rendah dan sedang dan penyimpanan atau disposal limbah</p>

	radioaktif tingkat rendah dan sedang.
4.	Produksi radioisotop.

G. BIDANG PENGELOLAAN LIMBAH BAHAN BERBAHAYA DAN BERACUN

No.	Jenis Kegiatan
1.	Industri jasa pengelolaan limbah bahan berbahaya dan beracun yang melakukan kombinasi 2 (dua) atau lebih kegiatan meliputi: <ol style="list-style-type: none"> a. pemanfaatan; b. pengolahan; dan/atau c. penimbunan limbah bahan berbahaya dan beracun.
2.	Pengolahan limbah bahan berbahaya dan beracun: <ol style="list-style-type: none"> a. pengolahan limbah bahan berbahaya dan beracun secara termal menggunakan insinerator, kecuali mengolah limbah bahan berbahaya dan beracun yang dihasilkan sendiri dan berasal dari 1 (satu) lokasi kegiatan; b. pengolahan limbah bahan berbahaya dan beracun secara biologis yaitu <i>composting</i>, <i>biopile</i>, <i>landfarming</i>, <i>bioventing</i>, <i>biosparging</i>, <i>bioslurping</i>, <i>alternate electron acceptors</i>, dan/atau fitoremediasi, sebagai kegiatan utama yaitu jasa pengolahan limbah bahan berbahaya dan beracun; c. injeksi dan/atau reinjeksi limbah bahan berbahaya dan beracun ke dalam formasi.
3.	Penimbunan limbah bahan berbahaya dan beracun dengan <i>landfill</i> kelas 1, kelas 2, dan/atau kelas 3.

BUPATI MOROWALI UTARA,

TTD

APTRIPPEL TUMIMOMOR

LAMPIRAN V : PERATURAN BUPATI MOROWALI UTARA
 NOMOR : TAHUN 2017
 TANGGAL :
 TENTANG : PEDOMAN PENILAIAN DAN PEMERIKSAAN DOKUMEN LINGKUNGAN HIDUP.

JENIS RENCANA USAHA DAN/ATAU KEGIATAN YANG MERUPAKAN KEWENANGAN BUPATI YANG PENILAIAN AMDALNYA DILAKUKAN OLEH KPA KABUPATEN MOROWALI UTARA

A. BIDANG MULTISEKTOR

No.	Jenis Kegiatan
1.	Pemotongan bukit dan pengurugan lahan.
2.	Pengambilan air bersih dari danau, sungai, mata air, atau sumber air permukaan lainnya.
3.	Pengambilan air bawah tanah yaitu sumur tanah dangkal dan sumur tanah dalam.
4.	Pembangunan bangunan gedung.

B. BIDANG PERTANIAN

No.	Jenis Kegiatan
1.	Budidaya tanaman pangan dengan atau tanpa unit pengolahannya.
2.	Budidaya tanaman hortikultura.
3.	Budidaya tanaman perkebunan: a. semusim dengan atau tanpa unit pengolahannya: 1) dalam kawasan budidaya non kehutanan; dan 2) dalam kawasan hutan produksi yang dapat dikonversi (HPK); b. tahunan dengan atau tanpa unit pengolahannya: 1) dalam kawasan budidaya non kehutanan; dan 2) dalam kawasan hutan produksi yang dapat dikonversi (HPK).

C. BIDANG PERIKANAN DAN KELAUTAN

Jenis Kegiatan
Usaha budidaya perikanan 1. Budidaya tambak udang atau ikan tingkat teknologi maju dan madya dengan atau tanpa unit pengolahannya. 2. Usaha budidaya perikanan terapung yaitu jaring apung dan <i>pen system</i> di air tawar atau danau dan di laut.

D. BIDANG PERHUBUNGAN

No.	Jenis Kegiatan
1.	Pembangunan jalur kereta api dengan atau tanpa stasiunnya:

No.	Jenis Kegiatan
	a. pada permukaan tanah (<i>at-grade</i>); b. di bawah permukaan tanah (<i>underground</i>); dan c. di atas permukaan tanah (<i>elevated</i>).
2.	Pembangunan terminal penumpang dan terminal barang transportasi jalan.
3.	Pengerukan perairan yaitu: a. pengerukan perairan dengan <i>capital dredging</i> ; b. pengerukan perairan sungai dan/atau laut dengan <i>capital dredging</i> yang memotong batu, yang bukan termasuk material karang; dan c. penempatan hasil keruk di laut.

E. BIDANG PERINDUSTRIAN

Jenis Kegiatan
Kegiatan industri yang tercantum dalam huruf H, angka 8 pada Lampiran I Peraturan Menteri Negara Lingkungan Hidup Nomor 05 Tahun 2012 tentang Jenis Rencana Usaha dan/atau Kegiatan yang Wajib Memiliki Analisis Mengenai Dampak Lingkungan Hidup.

F. BIDANG PEKERJAAN UMUM

No.	Jenis Kegiatan
1.	Daerah Irigasi: a. pembangunan baru; b. peningkatan; dan c. pencetakan sawah.
2.	Pengembangan rawa yaitu reklamasi rawa untuk kepentingan irigasi.
3.	Pembangunan pengaman pantai dan perbaikan muara sungai.
4.	Normalisasi sungai yaitu termasuk sodetan dan pembuatan kanal banjir.
5.	Pembangunan dan/atau peningkatan jalan dengan pelebaran yang membutuhkan pengadaan lahan yaitu di luar rumija. a. pembangunan <i>subway</i> atau <i>underpass</i> , terowongan atau <i>tunnel</i> , dan jalan layang atau <i>flyover</i> ; b. pembangunan jembatan.
6.	Persampahan yaitu: a. pembangunan Tempat Pembuangan Akhir (TPA) sampah domestik pembuangan dengan sistem <i>controlled landfill</i> atau <i>sanitary landfill</i> termasuk instalasi penunjangnya; b. TPA di daerah pasang surut; c. pembangunan <i>transfer station</i> ; d. pembangunan instalasi pengolahan sampah terpadu; e. pengolahan menggunakan insinerator; dan f. <i>composting plant</i> .

7.	Air limbah domestik yaitu: <ol style="list-style-type: none"> a. pembangunan Instalasi Pengolahan Lumpur Tinja (IPLT), termasuk fasilitas penunjangnya; b. pembangunan Instalasi Pengolahan Air Limbah (IPAL) limbah domestik termasuk fasilitas penunjangnya; dan c. pembangunan sistem perpipaan air limbah.
8.	Pembangunan saluran drainase primer dan/atau sekunder di permukiman.
9.	Jaringan air bersih di kota besar atau metropolitan: <ol style="list-style-type: none"> a. pembangunan jaringan distribusi; dan b. pembangunan jaringan transmisi.

G. BIDANG PERUMAHAN DAN KAWASAN PERMUKIMAN

Jenis Kegiatan
Pembangunan perumahan dan kawasan permukiman dengan pengelolaan tertentu: 1. kota metropolitan; 2. kota besar; 3. kota sedang dan kecil; dan/atau 4. untuk keperluan <i>settlement</i> transmigrasi.

H. BIDANG SUMBER DAYA ENERGI DAN MINERAL

Jenis Kegiatan
Mineral dan batubara yaitu eksploitasi atau operasi produksi mineral bukan logam atau mineral batuan.

I. BIDANG PARIWISATA

No.	Jenis Kegiatan
1.	Kawasan pariwisata.
2.	Taman rekreasi.
3.	Lapangan golf yaitu tidak termasuk <i>driving range</i> .

BUPATI MOROWALI UTARA,

TTD

APTRIPPEL TUMIMOMOR

LAMPIRAN VI : PERATURAN BUPATI MOROWALI UTARA
NOMOR : TAHUN 2017
TANGGAL :
TENTANG : PEDOMAN PENILAIAN DAN PEMERIKSAAN DOKUMEN
LINGKUNGAN HIDUP.

TAHAPAN PENILAIAN AMDAL

A. UMUM

Berdasarkan Peraturan Pemerintah Nomor 27 Tahun 2012 tentang Izin Lingkungan, proses Izin Lingkungan diintegrasikan dalam proses penilaian Amdal. Penilaian Amdal dilakukan dengan tahapan sebagai berikut:

1. penerimaan dan Penilaian KA secara administratif;
2. penilaian KA secara teknis;
3. persetujuan KA;
4. penerimaan dan penilaian permohonan Izin Lingkungan dan dokumen Andal dan RKL-RPL secara administratif;
5. penilaian Andal dan RKL-RPL secara teknis;
6. penilaian kelayakan atau ketidaklayakan lingkungan hidup berdasarkan Andal dan RKL-RPL; dan
7. penyampaian rekomendasi hasil penilaian kelayakan atau ketidaklayakan lingkungan hidup.

B. PENERIMAAN DAN PENILAIAN KA SECARA ADMINISTRATIF

1. Penerimaan KA
 - a. KA yang dinilai oleh:
 - 1) KPA pusat, diajukan oleh pemrakarsa kepada Menteri melalui sekretariat KPA pusat;
 - 2) KPA provinsi, diajukan oleh pemrakarsa kepada gubernur melalui sekretariat KPA provinsi; dan
 - 3) KPA kabupaten/kota, diajukan oleh pemrakarsa kepada bupati/walikota melalui sekretariat KPA kabupaten/kota.
 - b. KA yang diajukan disampaikan dalam bentuk cetak (*hardcopy*) dan file elektronik (*softcopy*).
 - c. Sekretariat KPA memberikan tanda bukti penerimaan KA kepada pemrakarsa, dilengkapi dengan hari dan tanggal penerimaan KA.
 - d. Sekretariat KPA melakukan uji administrasi KA berdasarkan panduan uji administrasi KA (panduan 01).
 - e. Berdasarkan hasil uji administrasi, sekretariat KPA memberikan pernyataan tertulis mengenai kelengkapan atau ketidaklengkapan administrasi KA.
 - f. Pernyataan tertulis mengenai kelengkapan administrasi hanya dapat diberikan apabila:
 - 1) uji administrasi menyimpulkan bahwa KA yang disampaikan lengkap secara administrasi; dan
 - 2) KA yang sudah dinyatakan lengkap telah diserahkan kepada sekretariat KPA sesuai jumlah kebutuhan untuk rapat tim teknis.
 - g. Sekretariat KPA menyampaikan informasi KA yang telah

- dinyatakan lengkap sesuai dengan persyaratan administrasi kepada ketua KPA dan menyiapkan surat penugasan penilaian secara teknis KA dari ketua KPA kepada tim teknis;
- h. Sekretariat KPA mulai mencatat kronologis proses penilaian KA dan memulai perhitungan jangka waktu penilaian KA sejak pernyataan tertulis mengenai kelengkapan administrasi telah diberikan kepada pemrakarsa.
2. Penyiapan Rapat Tim Teknis
 - a. Sekretariat menyiapkan rapat tim teknis guna menilai KA, melalui antara lain:
 - b. membuat daftar undangan tim teknis yang akan dilibatkan dalam penilaian;
 - c. mengirimkan KA kepada seluruh anggota tim teknis dan memberikan tanda bukti penerimaan KA oleh anggota tim teknis; dan
 - d. meminta masukan tertulis dari anggota tim teknis yang berhalangan hadir dalam rapat tim teknis.
 - b. KA yang telah diberikan pernyataan tertulis mengenai kelengkapan administrasi wajib diterima oleh seluruh anggota tim teknis paling sedikit 10 (sepuluh) hari kerja dari tanggal yang tercantum dalam surat pengantar pengiriman dokumen sebelum rapat tim teknis dilakukan.

C. PENILAIAN KA SECARA TEKNIS

1. Penilaian Mandiri oleh Tim Teknis
 - a. Ketua KPA menugaskan tim teknis untuk menilai KA.
 - b. Anggota tim teknis melakukan penilaian KA secara mandiri terhitung sejak diterimanya KA oleh anggota tim teknis sebelum dilaksanakannya rapat tim teknis.
 - c. Penilaian KA, dilakukan melalui:
 - 1) uji tahap proyek; dan
 - 2) uji kualitas dokumen.
 - d. Uji tahap proyek meliputi penilaian terhadap:
 - 1) kesesuaian lokasi rencana usaha dan/atau kegiatan dengan rencana tata ruang yang berlaku;
 - 2) kesesuaian rencana usaha dan/atau kegiatan dengan persyaratan lain sesuai ketentuan peraturan perundangan; dan
 - 3) tahapan rencana usaha dan/atau kegiatan pada saat studi Amdal disusun.
 - e. Uji tahap proyek dilakukan berdasarkan panduan uji tahap proyek (panduan 03).
 - f. Uji kualitas KA, dilakukan melalui:
 - 1) uji konsistensi;
 - 2) uji keharusan; dan
 - 3) uji kedalaman.
 - g. Uji kualitas KA dilakukan berdasarkan panduan uji kualitas dokumen Amdal bagian KA (panduan 04-bagian KA).
 - h. Hasil penilaian dituangkan dalam bentuk tertulis dan disampaikan kepada sekretariat KPA dalam bentuk cetakan (*hardcopy*) dan file elektronik (*softcopy*) paling lambat 2 (dua) hari sebelum rapat tim teknis.
 - i. Sekretariat mendokumentasikan dan menyiapkan hasil penilaian sebagai bahan rapat tim teknis.
2. Penyelenggaraan Rapat Tim Teknis

- a. Rapat tim teknis dipimpin oleh ketua tim teknis dan dihadiri oleh:
 - 1) anggota tim teknis;
 - 2) pemrakarsa atau wakil yang ditunjuk oleh pemrakarsa yang memiliki kapasitas untuk pengambilan keputusan, yang dibuktikan dengan surat penunjukkan;
 - 3) ketua tim dan anggota tim penyusun dokumen Amdal, jika pemrakarsa tidak menyusun sendiri dokumen amdalnya;
 - 4) tenaga ahli yang terkait dengan usaha dan/atau kegiatan yang membantu tim penyusun Amdal.
 - b. Rapat tim teknis, dapat melibatkan wakil instansi Pusat, instansi provinsi, dan/atau kabupaten/kota yang urusan pemerintahannya terkait dengan dampak Usaha dan/atau Kegiatan
 - c. Rapat tim teknis dapat dibatalkan oleh pimpinan rapat apabila pemrakarsa dan/atau tim penyusun tidak hadir.
 - d. Dalam hal salah satu anggota tim penyusun berhalangan hadir, wajib dibuktikan dengan surat pernyataan disertai alasan ketidakhadirannya.
 - e. Dalam hal ketua tim teknis berhalangan hadir, maka rapat tim teknis dapat dipimpin oleh anggota tim teknis yang ditunjuk oleh ketua tim teknis melalui surat penunjukkan.
 - f. Dalam rapat tim teknis, pemrakarsa menyampaikan paparan atas KA yang diajukan untuk dilakukan penilaian.
 - g. Rapat tim teknis:
 - 1) membahas hasil penilaian mandiri yang telah dilakukan oleh anggota tim teknis dan memberikan saran, pendapat dan masukan guna penyempurnaan KA yang diajukan untuk dilakukan penilaian; dan
 - 2) menyepakati lingkup kajian dalam Andal.
 - h. Semua saran, pendapat, dan masukan dari seluruh anggota tim teknis wajib dicatat oleh anggota sekretariat dan dituangkan dalam berita acara rapat penilaian.
 - i. Tim teknis menyampaikan hasil penilaian KA kepada ketua KPA.
 - j. Dalam hal hasil penilaian tim teknis menunjukkan bahwa KA perlu diperbaiki, tim teknis menyampaikan KA tersebut kepada ketua KPA melalui sekretariat KPA untuk dikembalikan kepada pemrakarsa.
3. Perbaikan KA
- a. Pemrakarsa menyampaikan kembali perbaikan KA kepada:
 - 1) Menteri melalui sekretariat KPA pusat;
 - 2) gubernur melalui sekretariat KPA provinsi; atau
 - 3) bupati/walikota melalui sekretariat KPA kabupaten/kota.
 - b. Sekretariat KPA menyampaikan perbaikan KA kepada setiap anggota tim teknis.
 - c. Setiap anggota tim teknis melakukan verifikasi kebenaran atau kesesuaian atas hasil perbaikan yang telah dicantumkan dalam KA.
 - d. Hasil verifikasi dibahas dalam rapat tim teknis.
 - e. Rapat tim teknis dilakukan untuk melakukan verifikasi kebenaran atau kesesuaian kembali untuk memastikan bahwa seluruh perbaikan yang dicantumkan dalam dokumen telah lengkap, benar dan sesuai.

4. Jangka Waktu Penilaian KA

Jangka waktu penilaian KA sampai dengan diterbitkannya surat persetujuan dilakukan paling lama 30 (tiga puluh) hari kerja terhitung sejak KA diterima dan dinyatakan lengkap secara administrasi.

D. PERSETUJUAN KA

1. Dalam hal hasil penilaian tim teknis menyatakan KA dapat disepakati, ketua KPA menerbitkan persetujuan KA.
2. Surat persetujuan KA beserta KA disampaikan oleh ketua KPA kepada pemrakarsa ditembuskan kepada anggota KPA.
3. Masyarakat dapat memiliki akses terhadap surat persetujuan KA beserta KA.

E. TIDAK BERLAKUNYA KA

1. KA yang telah diberikan persetujuan dinyatakan tidak berlaku apabila pemrakarsa tidak menyusun Andal dan RKL-RPL dalam jangka waktu 3 (tiga) tahun terhitung sejak diterbitkannya persetujuan KA.
2. Dalam hal KA dinyatakan tidak berlaku, pemrakarsa wajib mengajukan kembali KA untuk dinilai oleh Tim Teknis
3. Proses penilaian yang dilakukan oleh tim teknis diawali dengan pembahasan kondisi rona lingkungan hidup awal dan deskripsi rencana kegiatan setelah 3 (tiga) tahun.
4. Dalam hal hasil pembahasan yang dilakukan oleh tim teknis menyatakan bahwa kondisi rona lingkungan hidup awal dan deskripsi rencana kegiatan telah berubah, pemrakarsa wajib menyusun KA baru.
5. Dalam hal kondisi rona lingkungan hidup awal dan deskripsi rencana kegiatan dinyatakan tidak berubah, Ketua KPA menerbitkan persetujuan KA kembali.

F. PENERIMAAN DAN PENILAIAN PERMOHONAN IZIN LINGKUNGAN, ANDAL, DAN RKL-RPL SECARA ADMINISTRATIF

1. Pemrakarsa menyusun Andal dan RKL-RPL berdasarkan:
 - a. KA yang telah diterbitkan persetujuannya; atau
 - b. konsep KA, dalam hal jangka waktu sebagaimana dimaksud dalam Pasal 23 Peraturan Pemerintah Nomor 27 Tahun 2012 Tentang Izin Lingkungan telah terlampaui dan ketua KPA belum menerbitkan persetujuan KA.
2. Permohonan Izin Lingkungan, penilaian Andal, dan RKL-RPL diajukan oleh pemrakarsa (penanggung jawab usaha dan/atau kegiatan) secara tertulis dalam satu surat permohonan kepada:
 - a. Menteri melalui sekretariat KPA pusat untuk KA yang telah disetujui oleh KPA pusat;
 - b. gubernur melalui sekretariat KPA provinsi untuk KA yang telah disetujui oleh KPA provinsi; dan
 - c. bupati/walikota melalui sekretariat KPA kabupaten/kota untuk

- KA yang telah disetujui oleh KPA kabupaten/kota.
3. Dalam surat permohonan Izin Lingkungan, penilaian Andal, dan RKL-RPL, dilengkapi dengan:
 - a. KA yang telah disetujui dan Andal dan RKL-RPL yang telah disusun;
 - b. dokumen pendirian usaha dan/atau kegiatan; dan
 - c. profil usaha dan/atau kegiatan.
 4. Sekretariat KPA memberikan tanda bukti penerimaan permohonan Izin Lingkungan dan Andal dan RKL-RPL yang akan dinilai kepada pemrakarsa, dilengkapi dengan hari dan tanggal penerimaan permohonan Izin Lingkungan, Andal, dan RKL-RPL.
 5. Sekretariat KPA melakukan uji administrasi permohonan Izin Lingkungan yang meliputi:
 - a. verifikasi dokumen pendirian usaha dan/atau kegiatan;
 - b. verifikasi profil usaha dan/atau kegiatan; dan
 - c. uji administrasi Andal dan RKL-RPL berdasarkan panduan uji administrasi permohonan Izin Lingkungan, Andal, dan RKL-RPL (panduan 02).
 6. Berdasarkan hasil uji administrasi tersebut, sekretariat KPA memberikan pernyataan tertulis mengenai kelengkapan atau ketidaklengkapan uji administrasi permohonan Izin Lingkungan, Andal, dan RKL-RPL.
 7. Dalam hal permohonan Izin Lingkungan, Andal, dan RKL-RPL dinyatakan tidak lengkap, maka Sekretariat KPA mengembalikan permohonan Izin Lingkungan dan KA yang telah disetujui, Andal, dan RKL-RPL kepada pemrakarsa.
 8. Dalam hal permohonan Izin Lingkungan, Andal, dan RKL-RPL dinyatakan lengkap, maka sekretariat KPA memberikan pernyataan tertulis perihal kelengkapan persyaratan permohonan Izin Lingkungan, Andal, dan RKL-RPL kepada pemrakarsa.
 9. Pernyataan tertulis mengenai kelengkapan administrasi hanya dapat diberikan apabila:
 - a. uji administrasi menyimpulkan bahwa Andal dan RKL-RPL yang disampaikan lengkap secara administrasi; dan
 - b. Andal dan RKL-RPL yang sudah dinyatakan lengkap telah diserahkan kepada sekretariat KPA sesuai jumlah kebutuhan untuk rapat tim teknis.
 10. Sekretariat KPA menyampaikan informasi perihal kelengkapan persyaratan permohonan Izin Lingkungan kepada ketua KPA.
 11. Sekretariat KPA mulai mencatat kronologis proses penerbitan Izin Lingkungan dan proses penilaian Andal dan RKL-RPL dan memulai perhitungan jangka waktu proses penerbitan Izin Lingkungan dan proses penilaian Andal dan RKL-RPL sejak diterbitkannya pernyataan tertulis mengenai kelengkapan administrasi permohonan Izin Lingkungan, Andal, dan RKL-RPL.

G. PENILAIAN ANDAL DAN RKL-RPL SECARA TEKNIS

1. Persiapan Rapat Tim Teknis
 - a. Sekretariat KPA menyiapkan rapat tim teknis guna menilai Andal dan RKL-RPL, melalui antara lain:
 - 1) membuat daftar undangan tim teknis yang akan dilibatkan dalam penilaian Andal dan RKL-RPL;
 - 2) meminta Andal dan RKL-RPL yang diajukan untuk dilakukan

- penilaian kepada pemrakarsa;
 - 3) mengirimkan Andal dan RKL-RPL kepada seluruh anggota tim teknis dan memberikan tanda bukti penerimaan Andal dan RKL-RPL oleh anggota teknis; dan
 - 4) meminta masukan tertulis dari anggota tim teknis yang berhalangan hadir dalam rapat tim teknis penilaian Andal dan RKL-RPL.
- b. Andal dan RKL-RPL wajib diterima oleh seluruh anggota tim teknis paling sedikit 10 (sepuluh) hari kerja dari tanggal yang tercantum dalam surat pengantar pengiriman Andal dan RKL-RPL sebelum rapat tim teknis dilakukan.
2. Pengumuman Permohonan Izin Lingkungan
- a. Menteri, gubernur, atau bupati/walikota sesuai kewenangannya mengumumkan permohonan Izin Lingkungan yang telah dinyatakan lengkap.
 - b. Tata cara pengumuman permohonan Izin Lingkungan dan penyampaian saran, pendapat, dan tanggapan atas pengumuman permohonan dimaksud diatur dalam ketentuan peraturan perundangan.
3. Penilaian Mandiri Andal, RKL-RPL oleh Tim Teknis
- a. Berdasarkan informasi perihal kelengkapan persyaratan permohonan Izin Lingkungan, Ketua KPA menugaskan tim teknis untuk menilai Andal dan RKL-RPL.
 - b. Anggota tim teknis melakukan penilaian Andal dan RKL-RPL secara mandiri sebelum dilaksanakannya rapat tim teknis.
 - c. Penilaian Andal dan RKL-RPL, dilakukan melalui:
 - 1) uji tahap proyek;
 - 2) uji kualitas dokumen; dan
 - 3) telahaan atas kelayakan atau ketidaklayakan lingkungan hidup dari rencana usaha dan/atau kegiatan.
 - d. Uji tahap proyek untuk memastikan rencana kegiatan pada tahap studi kelayakan atau rencana detail rinci (*Detailed Engineering Design/DED*).
 - e. Uji tahap proyek dilakukan berdasarkan Panduan Uji Tahap Proyek Andal dan RKL-RPL (panduan 03).
 - f. Uji kualitas Andal dan RKL-RPL, terdiri atas uji:
 - 1) konsistensi;
 - 2) keharusan;
 - 3) relevansi; dan
 - 4) kedalaman.
 - g. Uji kualitas Andal dan RKL-RPL dilakukan berdasarkan panduan uji kualitas dokumen Amdal bagian Andal, RKL-RPL (panduan 04 bagian Andal dan RKL-RPL).
 - h. Telahaan atas kelayakan atau ketidaklayakan lingkungan hidup dilakukan dengan mempertimbangkan kriteria kelayakan.
 - i. Hasil penilaian dituangkan dalam bentuk tertulis dan disampaikan kepada sekretariat KPA dalam bentuk cetakan (*hardcopy*) dan file elektronik (*softcopy*) paling lambat 2 (dua) hari sebelum rapat tim teknis.
4. Penyelenggaraan rapat tim teknis Penilaian Andal dan RKL-RPL
- a. Setelah melakukan penilaian mandiri, tim teknis melakukan rapat tim teknis.
 - b. Rapat tim teknis wajib dilakukan setelah berakhirnya jangka waktu penerimaan saran, pendapat dan tanggapan masyarakat (SPT) atas permohonan Izin Lingkungan.

- c. Rapat tim teknis dipimpin oleh ketua tim teknis, dan wajib dihadiri oleh:
 - 1) anggota tim teknis;
 - 2) pemrakarsa atau wakil yang ditunjuk oleh pemrakarsa yang memiliki kapasitas untuk pengambilan keputusan, yang dibuktikan dengan surat penunjukkan;
 - 3) ketua tim dan anggota tim penyusun dokumen amdal, jika pemrakarsa tidak menyusun sendiri dokumen amdalnya; dan
 - 4) tenaga ahli yang terkait dengan usaha dan/atau kegiatan yang membantu tim penyusun Amdal.
 - d. Rapat tim teknis dapat dibatalkan oleh pimpinan rapat apabila pemrakarsa dan/atau tim penyusun dokumen Amdal tidak hadir.
 - e. Dalam hal salah satu anggota tim penyusun berhalangan hadir, wajib dibuktikan dengan surat pernyataan disertai alasan ketidakhadirannya.
 - f. Dalam hal tenaga ahli yang membantu tim penyusun Amdal berhalangan hadir dalam rapat tim teknis penilaian Andal dan RKL-RPL, ketua tim penyusun Amdal wajib bertanggung jawab atas segala pertanyaan dari tim teknis yang terkait dengan bidang yang menjadi tanggung jawab tenaga ahli.
 - g. Dalam hal ketua tim teknis berhalangan hadir, maka rapat tim teknis dapat dipimpin oleh anggota tim teknis yang ditunjuk oleh ketua tim teknis melalui surat penunjukan.
 - h. Dalam rapat tim teknis, pemrakarsa menyampaikan paparan atas Andal dan RKL-RPL yang diajukan untuk dilakukan penilaian.
 - i. Terhadap paparan dari pemrakarsa, tim teknis melakukan pembahasan atas dua pokok bahasan yaitu pembahasan penilaian Andal dan pembahasan penilaian RKL-RPL.
 - j. Semua saran, pendapat, dan masukan dari seluruh anggota tim teknis wajib dalam rapat tim teknis, dicatat oleh sekretariat KPA dan dituangkan dalam berita acara penilaian Andal dan berita acara penilaian RKL-RPL dalam bentuk cetakan (*hardcopy*) dan file elektronik (*softcopy*).
5. Tindak Lanjut Rapat Tim Teknis Penilaian Andal dan RKL-RPL
- a. Tim teknis menyampaikan hasil penilaian Andal dan RKL-RPL dalam bentuk berita acara penilaian Andal dan RKL-RPL kepada ketua KPA.
 - b. Dalam hal hasil penilaian tim teknis menunjukkan bahwa Andal dan RKL-RPL perlu diperbaiki, tim teknis menyampaikan Andal dan RKL-RPL tersebut kepada ketua KPA melalui sekretariat KPA untuk dikembalikan kepada pemrakarsa.
 - c. Pemrakarsa menyampaikan kembali perbaikan Andal dan RKL-RPL kepada:
 - a) Menteri melalui sekretariat KPA pusat;
 - b) gubernur melalui sekretariat KPA provinsi; atau
 - c) bupati/walikota melalui sekretariat KPA kabupaten/kota.
 - d. Sekretariat KPA menyampaikan perbaikan Andal dan RKL-RPL kepada setiap anggota tim teknis.
 - e. Setiap anggota tim teknis melakukan pengecekan kebenaran atau kesesuaian atas hasil perbaikan yang telah dicantumkan dalam Andal dan RKL-RPL.
 - f. Hasil pengecekan dibahas dalam rapat tim teknis.
 - g. Rapat tim teknis dilakukan untuk melakukan pengecekan

kebenaran/kesesuaian kembali untuk memastikan bahwa seluruh perbaikan yang dicantumkan dalam dokumen telah lengkap, benar dan sesuai.

6. Hasil Penilaian Akhir Aspek Teknis dari Andal-RKL-RPL
 - a. Rapat tim teknis wajib merumuskan hasil penilaian akhir aspek teknis dari Andal dan RKL-RPL, antara lain:
 - 1) kualitas Andal dan RKL-RPL telah memenuhi persyaratan yang ditentukan sesuai ketentuan peraturan perundang-undangan;
 - 2) telahaan kelayakan atau ketidaklayakan lingkungan hidup atas rencana usaha dan/atau kegiatan yang diajukan Amdalnya untuk dinilai; dan
 - 3) hal-hal lain yang perlu diperhatikan terkait dengan proses pengambilan keputusan atas kelayakan atau ketidaklayakan lingkungan hidup.
 - b. Tim teknis menuangkan hasil penilaian akhir aspek teknis dalam bentuk berita acara hasil penilaian akhir aspek teknis Andal dan RKL-RPL.
 - c. Tim teknis menyampaikan berita acara hasil penilaian akhir aspek teknis Andal dan RKL-RPL kepada ketua KPA.

H. PENILAIAN KELAYAKAN ATAU KETIDAKLAYAKAN LINGKUNGAN HIDUP BERDASARKAN ANDAL DAN RKL-RPL

1. Persiapan Rapat KPA
 - a. Andal dan RKL-RPL yang telah selesai dinilai oleh tim teknis disampaikan kepada sekretariat KPA.
 - b. Sekretariat KPA menyampaikan Andal dan RKL-RPL kepada Ketua KPA.
 - c. Berdasarkan Andal dan RKL-RPL yang disampaikan, Ketua KPA menyelenggarakan rapat KPA.
 - d. Andal dan RKL-RPL wajib diterima oleh seluruh anggota KPA paling sedikit 10 (sepuluh) hari kerja sebelum rapat KPA dilakukan.
2. Penyelenggaraan Rapat KPA
 - a. Rapat KPA dipimpin oleh ketua KPA, dan wajib dihadiri oleh:
 - 1) anggota KPA yang diundang, yang wajib mendapat mandat dari institusi yang diwakilinya untuk melakukan pengambilan keputusan yang dibuktikan melalui surat penugasan dari instansi yang bersangkutan sebagai anggota KPA;
 - 2) anggota tim teknis;
 - 3) pemrakarsa atau wakil yang ditunjuk oleh pemrakarsa yang memiliki kapasitas untuk pengambilan keputusan, yang dibuktikan dengan surat penunjukkan;
 - 4) ketua tim dan anggota tim penyusun dokumen amdal, jika pemrakarsa tidak menyusun sendiri dokumen Amdalnya; dan
 - 5) tenaga ahli yang terkait dengan usaha dan/atau kegiatan yang membantu tim penyusun Amdal.
 - b. Rapat KPA dapat dibatalkan oleh pimpinan rapat apabila pemrakarsa dan/atau tim penyusun dokumen Amdal tidak hadir.
 - c. Dalam hal salah satu anggota tim penyusun berhalangan hadir, wajib dibuktikan dengan surat pernyataan disertai alasan ketidakhadirannya.
 - d. Anggota KPA yang berhalangan hadir dalam rapat KPA, wajib memberikan tanggapan atas kelayakan atau ketidaklayakan lingkungan hidup dari rencana usaha dan/atau kegiatan yang diajukan untuk dinilai Amdalnya secara tertulis paling lama 1

- (satu) hari kerja sebelum rapat KPA dilaksanakan.
- e. Masukan tertulis, disampaikan di hadapan rapat KPA oleh ketua KPA.
 - f. Dalam hal ketua KPA berhalangan hadir, maka rapat KPA dapat dipimpin oleh sekretaris KPA.
 - g. Rapat KPA diawali dengan penyampaian paparan atas Andal dan dokumen RKL-RPL oleh pemrakarsa.
 - h. Rapat KPA dilanjutkan dengan penyampaian hasil penilaian aspek teknis dari Andal dan RKL-RPL oleh ketua tim teknis.
 - i. Dalam hal ketua tim teknis berperan sebagai pimpinan rapat KPA, maka ketua tim teknis menunjuk wakil dari tim teknis untuk menyampaikan penyampaian dimaksud.
 - j. Anggota KPA kemudian memberikan penilaian secara lisan dan tertulis atas kelayakan atau ketidaklayakan lingkungan hidup dari rencana usaha dan/atau kegiatan yang diajukan untuk dilakukan penilaian Andal dan RKL-RPLnya, sesuai dengan kewenangan, kapasitas, dan keahliannya.
 - k. Dalam menentukan kelayakan atau ketidaklayakan lingkungan hidup, anggota KPA wajib mempertimbangkan kriteria kelayakan lingkungan hidup.
 - l. Semua tanggapan dari seluruh anggota KPA wajib dicatat oleh sekretariat KPA dan dituangkan dalam berita acara rapat KPA.
 - m. Berita acara paling sedikit berisi:
 - 1) informasi kronologi pelaksanaan penilaian Amdal;
 - 2) informasi kronologi berisi antara lain:
 - a) kronologi pelaksanaan rapat tim teknis dan KPA;
 - b) riwayat persuratan yang mendukung dalam pengambilan keputusan yaitu persuratan yang dapat bersifat dukungan maupun keberatan terhadap rencana kegiatan;
 - 3) rumusan saran pendapat tanggapan masyarakat (SPT) atas pengumuman permohonan Izin Lingkungan untuk digunakan sebagai bahan pertimbangan dalam pengambilan keputusan untuk penerbitan keputusan kelayakan atau ketidaklayakan lingkungan hidup dan Izin Lingkungan; dan
 - 4) kesimpulan kelayakan atau ketidaklayakan lingkungan hidup atas rencana usaha dan/atau kegiatan, dengan berdasarkan kepada kriteria kelayakan lingkungan hidup dan persyaratan lain yang harus diperhatikan dalam surat keputusan kelayakan lingkungan hidup maupun Izin Lingkungan.
 - n. Kesimpulan, dapat berupa:
 - 1) rencana usaha dan/atau kegiatan tersebut adalah dinyatakan layak lingkungan hidup;
 - 2) rencana usaha dan/atau kegiatan tersebut adalah dinyatakan tidak layak lingkungan hidup; atau
 - 3) rencana usaha dan/atau kegiatan tersebut adalah dinyatakan layak lingkungan hidup namun terdapat beberapa hal yang perlu dipertimbangkan oleh Menteri, gubernur, atau bupati/walikota selaku pengambil keputusan.

I. SKEMA PENERAPAN PROSES PENILAIAN ANDAL DAN RKL-RPL

Proses penilaian Andal dan RKL-RPL dapat dilakukan melalui tiga skema, yaitu:

- 1. Skema I, yang terdiri dari:
 - a. Proses penilaian aspek teknis (melalui rapat tim teknis); dan

- b. Penilaian kelayakan atau ketidaklayakan lingkungan (melalui rapat KPA), yang dilakukan terpisah.

Skema I dilakukan sesuai dengan proses penilaian Andal dan RKL-RPL sebagaimana tercantum pada huruf G dan huruf H di atas.

2. Skema II, yang terdiri dari:

- a. Rapat tim teknis; dan
- b. Rapat KPA

yang dilakukan secara terpisah dan perbaikan dokumen dilakukan setelah rapat KPA.

Skema II tersebut hanya dapat dilakukan dengan syarat bahwa hasil rapat tim teknis menunjukkan tidak diperlukannya perbaikan yang sifatnya mendasar dan dokumen Andal dan RKL-RPL tersebut dapat digunakan sebagai bahan pertimbangan untuk pengambilan keputusan kelayakan atau ketidaklayakan lingkungan.

3. Skema III, yang dilakukan dengan cara menggabungkan rapat tim teknis dengan rapat KPA.

Dalam hal hasil rapat gabungan tersebut menyimpulkan bahwa diperlukan perbaikan yang mendasar sebagai bahan pertimbangan untuk pengambilan keputusan kelayakan atau ketidaklayakan lingkungan maka diperlukan rapat KPA ulang.

Atas pertimbangan efisiensi, efektivitas waktu, dan ketersediaan sumber daya penilaian, Ketua KPA dapat memilih skema II atau skema III untuk digunakan dalam proses penilaian Andal dan RKL-RPL dengan tetap menjamin tercapainya kualitas hasil kajian yang tercakup dalam dokumen Andal dan RKL-RPL yang valid dan representatif sebagai bahan pertimbangan dalam proses pengambilan keputusan kelayakan atau ketidaklayakan lingkungan.

J. PENYAMPAIAN REKOMENDASI HASIL PENILAIAN DARI KPA KEPADA PENGAMBIL KEPUTUSAN

1. Berdasarkan berita acara rapat KPA, sekretaris KPA kemudian merumuskan rekomendasi hasil penilaian akhir terhadap Andal, RKL-RPL yang kemudian disampaikan kepada Ketua KPA;
2. Ketua KPA menyampaikan rekomendasi hasil penilaian akhir yang dilengkapi dengan:
 - a. konsep surat keputusan kelayakan lingkungan hidup dan Izin Lingkungan, dalam hal rekomendasi hasil penilaian akhir menyatakan bahwa rencana usaha dan/atau kegiatan adalah dinyatakan layak lingkungan hidup; atau
 - b. konsep surat keputusan ketidaklayakan lingkungan hidup, dalam hal rekomendasi hasil penilaian akhir menyatakan bahwa rencana usaha dan/atau kegiatan adalah dinyatakan tidak layak lingkungan hidup, kepada Menteri, gubernur, atau bupati/walikota sesuai kewenangannya.
3. Berdasarkan rekomendasi hasil penilaian akhir tersebut, maka Menteri, gubernur, atau bupati/walikota sesuai kewenangannya kemudian menerbitkan:
 - a. keputusan kelayakan dan Izin Lingkungan; atau
 - b. ketidaklayakan lingkungan hidup.
4. Jangka waktu penetapan keputusan kelayakan atau ketidaklayakan lingkungan hidup dilakukan paling lama 10 (sepuluh) hari kerja terhitung sejak diterimanya rekomendasi hasil penilaian atau penilaian akhir dari KPA melalui ketua KPA.

BAGAN ALIR MEKANISME DAN TATA CARA PENGAJUAN DAN PENILAIAN DOKUMEN AMDAL SERTA PENERBITAN IZIN LINGKUNGANNYA

A. MEKANISME PENILAIAN KA

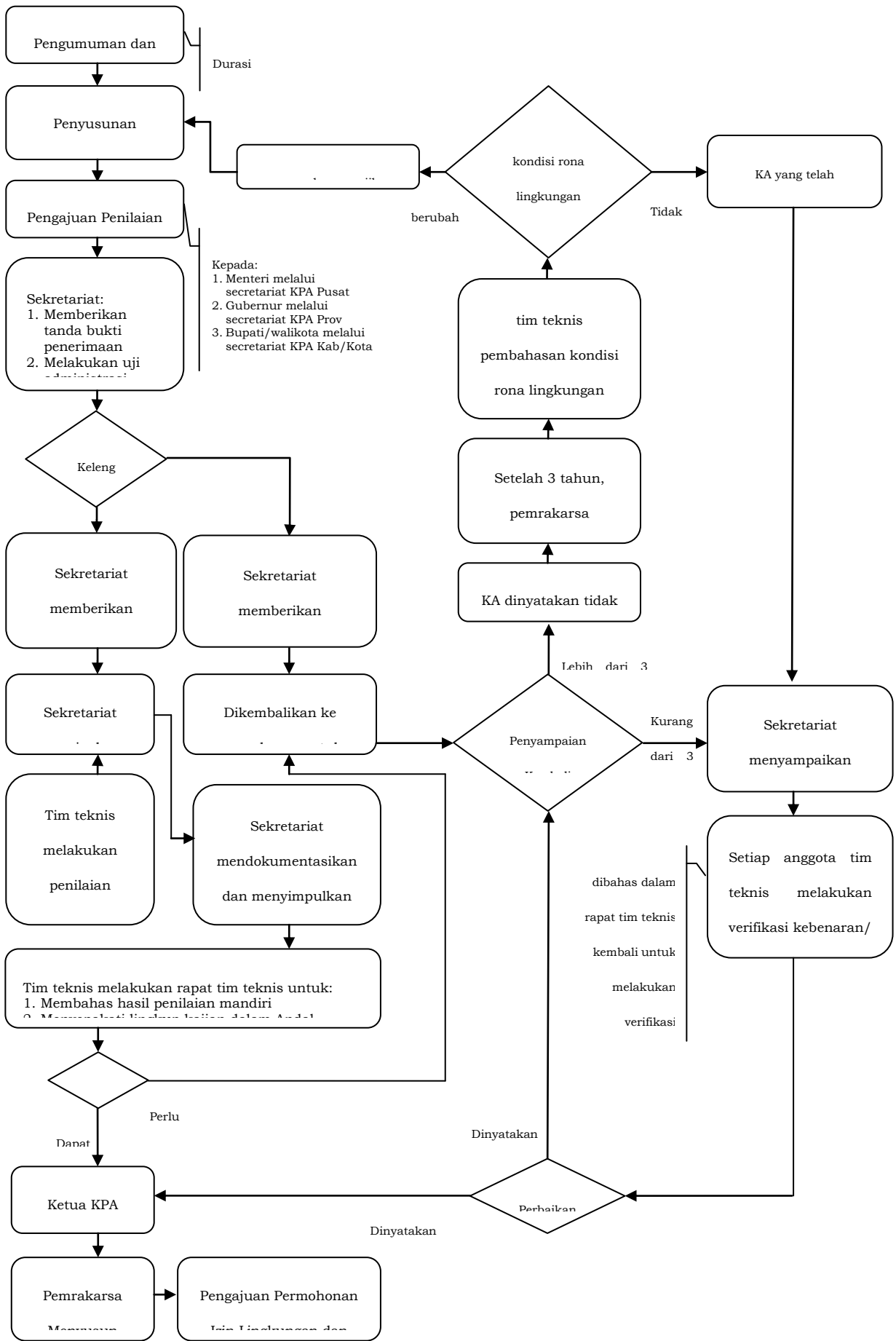

B. MEKANISME PERMOHONAN IZIN LINGKUNGAN, PENILAIAN ANDAL, DAN RKL-RPL

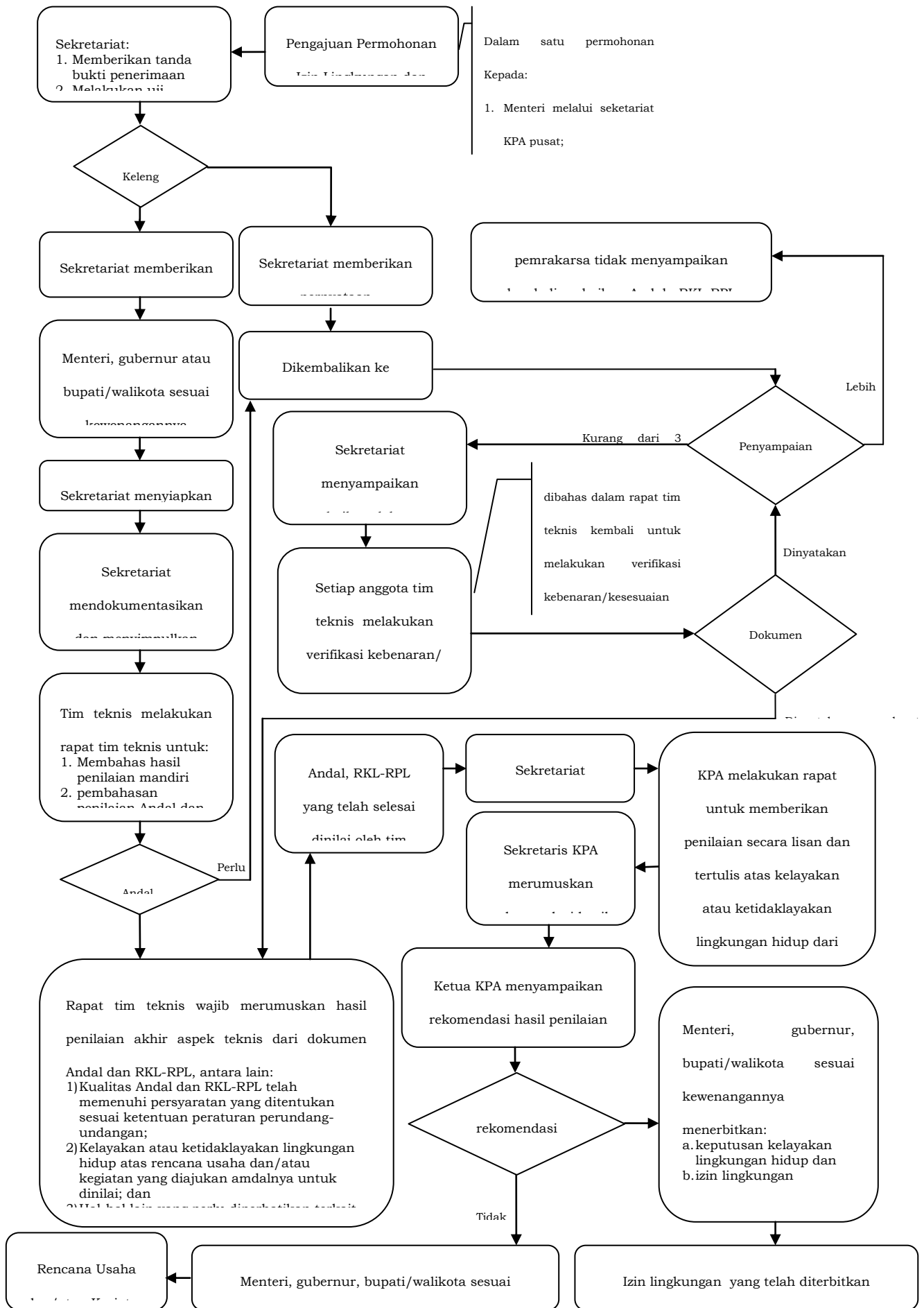

PANDUAN PENILAIAN AMDAL

Pada prinsipnya, terdapat dua objek penilaian Amdal, yaitu dokumen Amdal dan rencana usaha dan/atau kegiatan yang diusulkan. Dengan prinsip ini maka terdapat konsekuensi bahwa penilaian Amdal harus menghasilkan kesimpulan bahwa:

1. dokumen Amdal yang telah dinilai adalah valid dan representatif berdasarkan peraturan perundang-undangan dan kaidah ilmiah untuk dapat dijadikan bahan pertimbangan pengambilan keputusan kelayakan atau ketidaklayakan lingkungan hidup dari rencana usaha dan/atau kegiatan yang diajukan Amdalnya untuk dinilai; dan
2. rencana usaha dan/atau kegiatan yang diusulkan untuk dinilai adalah layak lingkungan atau tidak layak lingkungan.

Berikut adalah gambaran umum mengenai skema tahapan penilaian Amdal yang dapat digunakan sebagai acuan untuk melakukan penilaian sehingga dapat menghasilkan dua *output* (keluaran) di atas.

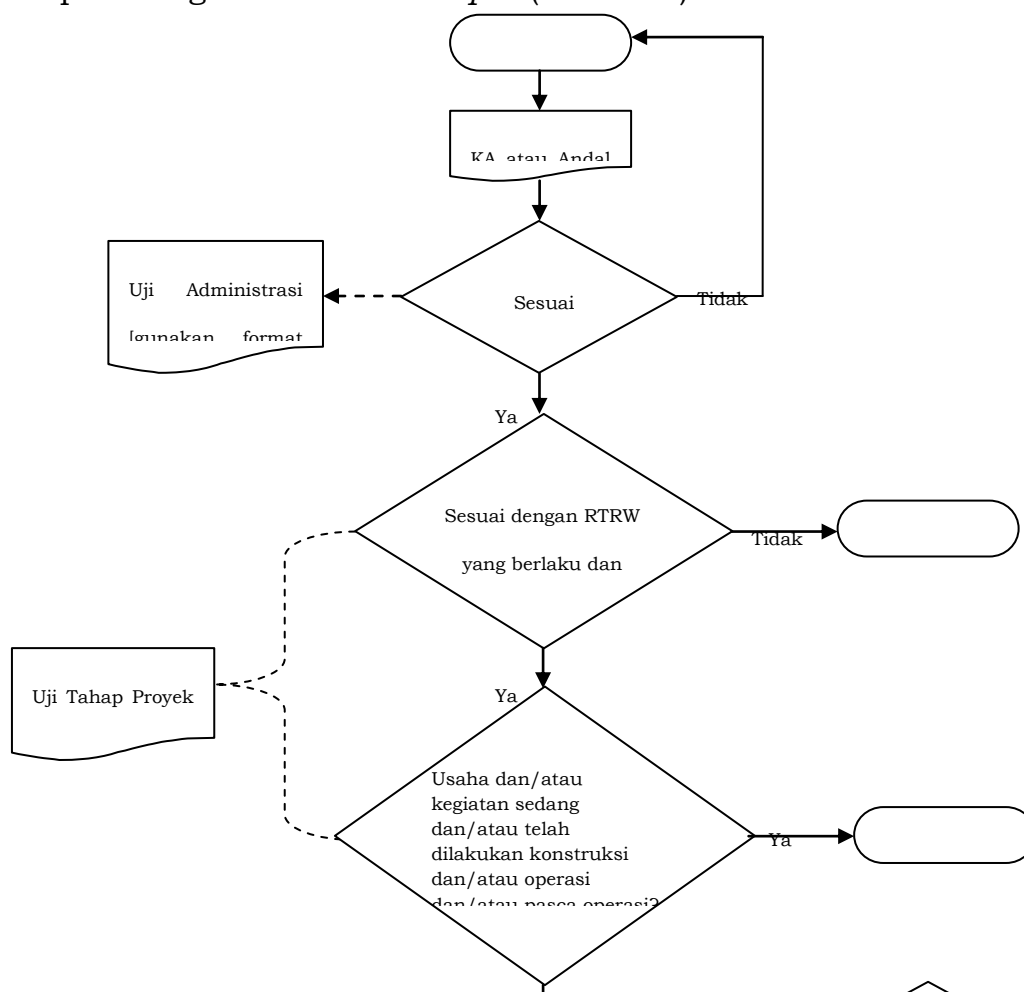

Keterangan Skema:

Dalam hal suatu KA atau Andal dan RKL-RPL tidak sesuai dengan persyaratan administrasi, maka dokumen tersebut wajib dikembalikan kepada pemrakarsa untuk dilengkapi dan terhadap dokumen tersebut tidak dapat dilanjutkan proses penilaian dokumennya dalam rapat tim teknis atau rapat KPA. Dokumen yang memenuhi persyaratan administrasi selanjutnya dapat dilanjutkan untuk dilakukan penilaian dalam rapat tim teknis atau rapat KPA.

Jika lokasi rencana usaha/atau kegiatan tersebut tidak sesuai dengan rencana tata ruang, maka dokumen KA tidak dapat diproses lebih lanjut sesuai dengan ketentuan pasal 4 ayat (3) Peraturan Pemerintah Nomor 27 Tahun 2012 tentang Izin Lingkungan.

Di samping itu, penyusun dokumen Amdal melakukan analisis spasial kesesuaian lokasi rencana usaha dan/atau kegiatan dengan peta indikatif penundaan izin baru (PIPIB) yang tercantum dalam Intruksi Presiden Nomor 6 Tahun 2013 tentang Penundaan Pemberian Izin Baru dan Penyempurnaan Tata Kelola Hutan Alam Primer dan Lahan Gambut, atau peraturan perubahannya maupun terbitnya ketentuan baru yang mengatur mengenai hal ini.

Jika lokasi rencana usaha/atau kegiatan tersebut berada dalam PIPIB, kecuali untuk kegiatan-kegiatan tertentu yang dikecualikan seperti yang tercantum dalam Intruksi Presiden Nomor 6 Tahun 2013 tentang Penundaan Pemberian Izin Baru dan Penyempurnaan Tata Kelola Hutan Alam Primer dan Lahan Gambut, maka KA tersebut tidak dapat diproses lebih lanjut.

Untuk mengetahui bahwa dokumen Amdal yang dinilai adalah valid dan representatif maka dapat digunakan tiga uji sebagai berikut:

1. Uji administrasi dokumen Amdal

Dokumen Amdal yang diajukan pemrakarsa harus memenuhi persyaratan administrasi sebagaimana ditetapkan dalam peraturan perundangan yang berlaku.

2. Uji tahap proyek

Uji tahap proyek yang dimaksudkan adalah bahwa rencana usaha dan/atau kegiatan yang diajukan masih berada pada tahap perencanaan (studi kelayakan atau DED). Dalam hal amdal disusun pada tahap DED maka memiliki konsekuensi bahwa informasi mengenai deskripsi kegiatan harus lebih rinci dan RKL-RPLnya lebih implementatif. serta lokasinya harus sesuai dengan rencana tata ruang wilayah (RTRW) setempat yang berlaku dan sudah ditetapkan.

3. Uji kualitas dokumen Amdal meliputi:

a. Uji Konsistensi

Uji konsistensi secara umum adalah menilai konsistensi penyusunan dokumen Amdal maupun pelaksanaan kajian Amdalnya. Secara rinci, uji konsistensi meliputi:

- 1) konsistensi antara dampak penting hipotetik dari hasil pelingkupan (termasuk parameter yang akan dikaji) dengan metode studi yang akan digunakan;
- 2) konsistensi antara dampak penting hipotetik (termasuk parameter yang dikaji) dengan metode prakiraan dampak, rona lingkungan awal, prakiraan besaran dampak, sifat penting dampak, evaluasi secara holistik serta rencana pengelolaan dan pemantauan lingkungan hidup; dan
- 3) konsistensi dampak lingkungan (termasuk parameternya) yang akan dikelola yang tertera pada KA dan Andal dengan yang tertera dalam RKL-RPL.

b. Uji Keharusan

Uji keharusan secara umum dimaksudkan untuk menilai bahwa suatu dokumen Amdal telah memenuhi aspek-aspek yang harus ada dalam suatu dokumen Amdal, Secara rinci dokumen amdal wajib berisi:

- 1) proses pelingkupan, dengan hasil berupa dampak penting hipotetik, batas wilayah studi dan batas waktu kajian yang dilengkapi dengan metode studi;
- 2) dampak penting, prakiraan besaran dampak dan prakiraan sifat penting dampak;
- 3) evaluasi holistik termasuk penentuan kelayakan lingkungan hidup; dan
- 4) dampak yang dikelola dan dipantau dan rencana pengelolaan dan pemantauan dampak dimaksud.

c. Uji kedalaman

Uji kedalaman yang dimaksudkan adalah menilai bahwa penyusunan amdal dilakukan dengan menggunakan data dan metodologi yang sah serta sesuai dengan kaidah ilmiah dalam pelaksanaan dan perumusan hasil studi Amdal. Uji kedalaman dilakukan oleh seseorang dengan keahlian di bidang tertentu.

d. Uji relevansi

Uji relevansi dilakukan untuk memastikan:

- 1) kesesuaian antara arahan upaya pengelolaan lingkungan hidup dengan dampak lingkungan yang timbul;
- 2) kesesuaian antara arahan upaya pemantauan lingkungan hidup dengan upaya pengelolaan lingkungan hidup dan dampak lingkungan yang timbul;
- 3) kesesuaian antara bentuk pengelolaan lingkungan hidup dan bentuk pemantauan lingkungan dengan dampak lingkungan yang timbul;
- 4) kesesuaian antara lokasi pengelolaan dengan lokasi timbulnya dampak;
- 5) kesesuaian antara periode pengelolaan dengan waktu terjadinya dampak; dan
- 6) ketepatan institusi yang melakukan pengawasan dan institusi yang menerima laporan, dengan dampak lingkungan yang dikelola dan dipantau.

Berikut ini adalah beberapa panduan yang dapat digunakan sebagai alat bantu untuk melakukan:

1. uji administrasi KA (panduan 01);
2. uji administrasi Permohonan Izin Lingkungan, Andal, dan RKL-RPL (panduan 02);

3. uji tahap proyek (panduan 03);
4. uji kualitas dokumen Amdal (panduan 04); dan
5. panduan penilaian amdal rinci (panduan 05).

Catatan:

Panduan 05 merupakan alat bantu tambahan dalam melakukan uji kedalaman yang merupakan bagian dari uji kualitas dokumen Amdal.

A. PANDUAN UJI ADMINISTRASI KA (PANDUAN 01)

Sekretariat KPA melakukan uji administrasi KA berdasarkan format uji administrasi sebagaimana tercantum di bawah ini.

Berdasarkan hasil uji administrasi, sekretariat KPA memberikan pernyataan tertulis mengenai:

1. kelengkapan administrasi, jika semua persyaratan kelengkapan administrasi telah terpenuhi; dan
2. ketidaklengkapan administrasi, jika ada salah satu persyaratan kelengkapan administrasi tidak terpenuhi.

No.	Kelengkapan Administrasi	Ada	Tidak Ada	Keterangan
1.	Periksa ada tidaknya bukti formal bahwa rencana lokasi usaha dan/atau kegiatan telah sesuai dengan rencana tata ruang yang berlaku.			Kolom ini diisi dengan keterangan atau penjelasan yang dianggap perlu, misalnya: 1. kesimpulan adanya bukti adalah dengan dilampirkannya overlay lokasi rencana kegiatan dengan peta tata ruang yang berlaku pada lampiran dalam dokumen; 2. kesesuaian tata ruang ditunjukkan dengan adanya surat dari Badan Koordinasi Perencanaan Tata Ruang Nasional (BKPTRN), atau instansi lain yang bertanggung jawab di bidang penataan ruang; dan/atau 3. referensi bukti lainnya.
2.	Periksa adanya bukti formal yang menyatakan bahwa jenis rencana usaha			Kolom ini diisi dengan keterangan bahwa kesimpulan adanya

No.	Kelengkapan Administrasi	Ada	Tidak Ada	Keterangan
	dan/atau kegiatan secara prinsip dapat dilakukan.			bukti formal tersebut didukung dengan adanya kopi bukti tersebut pada lampiran dalam dokumen.
3.	<p>Jika penyusunan amdal dilakukan oleh LPJP, maka periksa ada tidaknya tanda bukti registrasi kompetensi bagi lembaga penyedia jasa penyusunan (LPJP) dokumen Amdal.</p> <p>Jika penyusunan amdal dilakukan oleh penyusun perorangan, maka periksa ada tidaknya tanda bukti registrasi bagi penyusun perorangan.</p>			<p>Catatan: Registrasi penyusun Amdal perorangan hanya dapat dilakukan jika perubahan Peraturan Menteri Lingkungan Hidup nomor 07 Tahun 2010 tentang Sertifikasi Kompetensi Penyusun Dokumen Amdal dan Persyaratan Lembaga Pelataihan Kompetensi Penyusun Dokumen Amdal telah diterbitkan</p>
4.	<p>Periksa ada tidaknya tanda bukti sertifikasi kompetensi penyusun Amdal.</p> <p>Catatan: Dalam setiap tim penyusun dokumen Amdal wajib diketuai oleh 1 (satu) orang dengan sertifikat kompetensi berkualifikasi ketua tim, dan 2 (dua) orang anggota tim dengan sertifikat kompetensi berkualifikasi ketua dan/atau anggota tim.</p>			
5.	<p>Periksa kesesuaian peta-peta yang disampaikan dengan kaidah kartografi (antara lain legenda, arah, skala, koordinat, sumber, notasi dan/atau warna) dan informatif.</p> <p>Catatan: Peta yang disampaikan harus sesuai dengan kebutuhan rencana usaha dan/atau kegiatan</p>			
6.	Periksa apakah di dalam KA sudah terdapat bukti			

No.	Kelengkapan Administrasi	Ada	Tidak Ada	Keterangan
	dokumentasi pengumuman dan rangkuman hasil saran, pendapat dan tanggapan masyarakat (SPT) yang menjadi kewajiban pemrakarsa sesuai dengan peraturan yang mengatur tentang keterlibatan masyarakat dalam proses Amdal dan Izin Lingkungan.			
7.	<p>Periksa apakah di dalam KA sudah terdapat bukti telah dilakukannya konsultasi dan/atau diskusi dengan masyarakat dan rangkuman hasil saran, pendapat dan tanggapan masyarakat (SPT) yang menjadi kewajiban pemrakarsa sesuai dengan peraturan yang mengatur tentang keterlibatan masyarakat dalam proses Amdal dan Izin Lingkungan.</p> <p>Catatan:</p> <ol style="list-style-type: none"> a. tidak perlu ada lampiran daftar hadir yang ditandatangani; b. bukti yang dapat dilampirkan antara lain: <ol style="list-style-type: none"> 1. foto yang bisa diverifikasi; 2. resume hasil konsultasi/diskusi; dan/atau 3. bukti lainnya. 			
8.	<p>Periksa apakah di dalam KA dilampirkan:</p> <ol style="list-style-type: none"> 1. daftar riwayat hidup (ijazah terakhir dan riwayat pekerjaan yang terkait dengan Amdal); dan 2. surat pernyataan yang menyatakan bahwa ketua dan masing-masing anggota tim benar-benar menyusun 			

No.	Kelengkapan Administrasi	Ada	Tidak Ada	Keterangan
	dokumen Amdal dimaksud yang ditandatangani di atas kertas bermaterai?			
9.	Periksa apakah di dalam KA telah disusun sesuai dengan ketentuan yang diatur dalam pedoman penyusunan dokumen Amdal (untuk sub pedoman penyusunan KA)?			
10.	Periksa apakah dalam KA juga dilampirkan foto-foto rona lingkungan hidup yang dapat menggambarkan tapak proyek. Catatan: Foto-foto ini tidak wajib dilampirkan, namun dapat disertakan sesuai dengan kebutuhan.			

B. PANDUAN UJI ADMINISTRASI PERMOHONAN IZIN LINGKUNGAN, ANDAL DAN RKL-RPL (PANDUAN 02)

Sekretariat KPA melakukan uji administrasi permohonan Izin Lingkungan, Andal, dan RKL-RPL berdasarkan format uji administrasi sebagaimana tercantum di bawah ini.

Berdasarkan hasil uji administrasi, sekretariat KPA memberikan pernyataan tertulis mengenai:

1. kelengkapan administrasi, jika semua persyaratan kelengkapan administrasi telah terpenuhi; dan
2. ketidaklengkapan administrasi, jika ada salah satu persyaratan kelengkapan administrasi tidak terpenuhi.

No.	Kelengkapan Administrasi	Ada	Tidak ada	Keterangan
1.	Permohonan Izin Lingkungan			
	a. Dokumen Pendirian Usaha atau Kegiatan			
	b. Profil Usaha atau Kegiatan			
	c. Dokumen Amdal			
	1) KA dan SK persetujuan atau konsep KA beserta pernyataan kelengkapan administrasi			
	2) Draft Andal			
	3) Draft RKL-RPL			
2.	Dokumen Andal			

No.	Kelengkapan Administrasi	Ada	Tidak ada	Keterangan
	a. Data dan informasi rinci mengenai rona lingkungan hidup, antara lain berupa tabel, data, grafik, foto rona lingkungan hidup, jika diperlukan.			
	b. Ringkasan dasar-dasar teori, asumsi-asumsi yang digunakan, tata cara, rincian proses, dan hasil perhitungan yang digunakan dalam prakiraan dampak.			
	c. Ringkasan dasar-dasar teori, asumsi-asumsi yang digunakan, tata cara, rincian proses dan hasil perhitungan yang digunakan dalam evaluasi secara holistik terhadap dampak lingkungan.			
	d. Data dan informasi lain yang dianggap perlu dan relevan (persyaratan kelengkapan administrasi ini sifatnya tidak wajib, bilamana tidak tersedia tidak memengaruhi kelengkapan administrasi).			
	e. Muatan Andal sudah sesuai dengan pedoman penyusunan. Muatan tersebut adalah: 1) pendahuluan; 2) deskripsi rinci rona lingkungan hidup awal; 3) prakiraan dampak penting; 4) evaluasi secara holistik terhadap dampak lingkungan; 5) daftar pustaka; dan 6) lampiran.			
3.	RKL-RPL			
	a. Muatan RKL-RPL sudah sesuai pedoman penyusunan. Muatan tersebut adalah: 1) pendahuluan; 2) rencana pengelolaan lingkungan hidup; 3) rencana pemantauan lingkungan hidup; 4) jumlah dan jenis izin PPLH yang dibutuhkan; 5) pernyataan dan komitmen pemrakarsa untuk melaksanakan ketentuan yang tercantum dalam RKL-RPL; 6) daftar pustaka; dan 7) lampiran.			
	b. Matriks atau Tabel Rencana			

No.	Kelengkapan Administrasi	Ada	Tidak ada	Keterangan
	Pengelolaan Lingkungan Hidup memuat elemen-elemen: 1) dampak lingkungan; 2) sumber dampak; 3) indikator keberhasilan pengelolaan lingkungan hidup; 4) bentuk pengelolaan lingkungan hidup; 5) lokasi pengelolaan lingkungan hidup; 6) periode pengelolaan lingkungan hidup; dan 7) institusi pengelolaan lingkungan hidup.			
	c. Peta pengelolaan lingkungan hidup.			
	d. Matriks atau Tabel Rencana Pemantauan Lingkungan Hidup memuat elemen-elemen: 1) Dampak yang dipantau; 2) Bentuk pemantauan lingkungan hidup; 3) Institusi pemantau lingkungan hidup.			
	e. Peta pemantauan lingkungan hidup.			

C. PANDUAN UJI TAHAP PROYEK (PANDUAN 03)

Tim teknis melakukan uji tahap proyek berdasarkan format uji tahap proyek sebagaimana tercantum di bawah ini. Dalam hal hasil penilaian tim teknis menunjukkan bahwa KA, Andal, dan RKL-RPL perlu diperbaiki, tim teknis menyampaikan dokumen tersebut kepada Ketua KPA melalui sekretariat KPA untuk dikembalikan kepada pemrakarsa.

No.	Aspek yang diuji	Ya	Tidak	Keterangan
1.	Apakah lokasi rencana usaha dan/atau kegiatan sudah sesuai dengan rencana tata ruang.			Tim Teknis wajib menilai kesesuaian lokasi rencana usaha dan/atau kegiatan dengan rencana tata ruang dan kesesuaian dengan peta indikatif penundaan izin baru (PIPIB) yang tercantum dalam Intruksi Presiden Nomor 10 Tahun 2011 tentang Penundaan

No.	Aspek yang diuji	Ya	Tidak	Keterangan
				Pemberian Izin Baru dan Penyempurnaan Tata Kelola Hutan Alam Primer dan Lahan Gambut, atau peraturan revisinya maupun terbitnya ketentuan baru yang mengatur tentang hal ini.
2.	<p>Periksa apakah dokumen Amdal yang disampaikan untuk usaha dan/atau kegiatan yang masih dalam tahap perencanaan atau tidak?</p> <p>Catatan: Apabila usaha dan/atau kegiatan yang diajukan untuk dinilai dokumen Amdalnya telah dilakukan pra konstruksi, konstruksi, operasi dan/atau pasca operasi, maka usaha dan/atau kegiatan tersebut wajib ditolak dokumen Amdalnya serta tidak dapat dilakukan penilaian di KPA.</p> <p>Terhadap usaha dan/atau kegiatan tersebut dilakukan mekanisme lainnya sesuai peraturan perundangan yang berlaku.</p>			

Selain dua pertanyaan sebagaimana dimaksud di atas, uji tahap proyek juga dilakukan untuk mengetahui apakah penyusunan amdal dilakukan pada tahap studi kelayakan atau pada tahap *Detailed Engineering Design* (DED).

Apabila rencana usaha dan/atau kegiatan dilaksanakan masih dalam tahap studi kelayakan, maka deskripsi kegiatan mungkin belum terlalu rinci.

Namun apabila rencana usaha dan/atau kegiatan sudah dalam tahap desain teknis rinci (DED) maka deskripsi kegiatannya harus rinci.

Deskripsi rinci dimaksud tidak termasuk formula, paten atau hal-hal yang terkait dengan rahasia perusahaan, tetapi hanya hal-hal yang terkait dengan rencana usaha dan/atau kegiatan yang menimbulkan dampak lingkungan.

D. PANDUAN UJI KUALITAS DOKUMEN AMDAL (PANDUAN 04)

Tim teknis melakukan uji kualitas dokumen KA, Andal, dan RKL-RPL berdasarkan format uji kualitas dokumen KA, Andal, dan RKL-RPL sebagaimana tercantum di bawah ini. Dalam hal hasil penilaian tim teknis menunjukkan bahwa KA, Andal, dan RKL-RPL perlu diperbaiki, tim teknis menyampaikan dokumen tersebut kepada Ketua KPA melalui sekretariat KPA untuk dikembalikan kepada pemrakarsa. Uji kualitas dokumen bertujuan untuk memastikan bahwa dokumen Amdal adalah valid dan representatif berdasarkan peraturan perundang-undangan dan kaidah ilmiah untuk dapat dijadikan bahan pertimbangan pengambilan keputusan kelayakan atau ketidaklayakan lingkungan hidup dari rencana usaha dan/atau kegiatan yang diajukan amdalnya untuk dinilai.

Pada prinsipnya uji kualitas dokumen Amdal meliputi:

1. Uji Konsistensi;
2. Uji Keharusan;
3. Uji Kedalaman; dan
4. Uji Relevansi.

Secara ringkas, keempat uji di atas dapat dilakukan dengan menggunakan alat bantu berupa form sebagai berikut:

Format Panduan Uji Kualitas Dokumen Amdal

No	Dampak Penting Hipotetik (DPH beserta parameternya)	Kerangka Acuan (KA)					Andal, RKL RPL						
		Metode Pengumpulan Data	Metode Analisa Data	Metode Prakiraan Besaran Dampak Penting	Metode Prakiraan Sifat Penting Dampak	Metode Evaluasi Secara Holistik	Rona Lingkungan Awal	Prakiraan Dampak		Evaluasi Dampak Secara Holistik	RKL	RPL	Jenis Izin PPLH yang diperlukan
								Besaran	Sifat Penting				
(1)	(2)	(3)	(4)	(5)	(6)	(7)	(8)	(9)	(10)	(11)	(12)	(13)	(14)
1.
	Catatan:	Catatan:	Catatan:	Catatan:	Catatan:	Catatan:	Catatan:	Catatan:	Catatan:	Catatan:	Catatan:	Catatan:	Catatan:
2.

No	Dampak Penting Hipotetik (DPH beserta parameteranya)	Kerangka Acuan (KA)					Andal, RKL RPL						
		Metode Pengumpulan Data	Metode Analisa Data	Metode Prakiraan Besaran Dampak Penting	Metode Prakiraan Sifat Penting Dampak	Metode Evaluasi Secara Holistik	Rona Lingkungan Awal	Prakiraan Dampak		Evaluasi Dampak Secara Holistik	RKL	RPL	Jenis Izin PPLH yang diperlukan
								Besaran	Sifat Penting				

	Catatan:	Catatan:	Catatan:	Catatan:	Catatan:	Catatan:	Catatan:	Catatan:	Catatan:	Catatan:	Catatan:	Catatan:	Catatan:
.													
.													
.													
ds t.													

Keterangan:

1. Kolom (2)
 - a. Dipetik dari bagian dampak penting hipotetik dalam dokumen KA atau pada kolom pelingkupan pada matrik proses pelingkupan.
 - b. Catatan diisi dengan catatan atau komentar mengenai keabsahan, relevansi metode studi yang digunakan (metode pengumpulan dan analisis data, metode prakiraan besaran dampak, metode prakiraan sifat penting dampak dan metode evaluasi dampak).
2. Kolom (3)
 - a. Metode pengumpulan data diisi dengan data primer atau sekunder.
 - b. Dipetik dari Bagian Metode Studi Sub Bagian Metode Pengumpulan dan Analisis Data pada KA.
 - c. Catatan diisi dengan catatan atau komentar mengenai keabsahan, relevansi dan kedalaman metode pengumpulan data yang digunakan dengan dampak penting hipotetik (DPH) yang akan diprakirakan.
3. Kolom (4)
 - a. Standar lab, kualitatif, atau kuantitatif
 - b. Dipetik dari bagian metode studi sub bagian metode pengumpulan dan analisis data pada KA.
 - c. Catatan diisi dengan catatan atau komentar mengenai keabsahan, relevansi dan kedalaman metode analisis data yang digunakan dengan DPH yang akan diprakirakan.
4. Kolom (5)
 - a. Perhitungan, matematis, modelling, Penilaian Ahli, atau Literatur
 - b. Dipetik dari sub bagian metode prakiraan dampak penting pada KA.
 - c. Catatan diisi dengan catatan atau komentar mengenai keabsahan, relevansi dan kedalaman metode prakiraan besaran dampak yang digunakan dengan DPH yang akan diprakirakan.
5. Kolom (6)
 - a. Dapat menggunakan kriteria dampak penting pada UU Nomor 32 Tahun 2009 tentang Pengelolaan dan Perlindungan Lingkungan Hidup Pasal 22 Ayat (2) atau Keputusan Kepala Badan Pengendalian Dampak Lingkungan Nomor 056 Tahun 1994 atau revisinya.
 - b. Dipetik dari sub bagian metode prakiraan sifat penting pada KA.
 - c. Catatan diisi dengan catatan atau komentar mengenai keabsahan, relevansi dan kedalaman metode prakiraan sifat penting dampak yang digunakan dengan DPH yang akan diprakirakan.
6. Kolom (7)
 - a. Dipetik dari sub bagian metode studi sub bagian metode evaluasi secara holistik pada KA.
 - b. Catatan diisi dengan catatan atau komentar mengenai keabsahan, relevansi, dan kedalaman metode evaluasi secara holistik yang digunakan.
7. Kolom (8)
 - a. Uraian mengenai rona lingkungan hidup secara rinci dan mendalam di lokasi rencana usaha dan/atau kegiatan.
 - b. Dapat dipetik dari bagian deskripsi rinci rona lingkungan hidup awal.
 - c. Catatan diisi dengan catatan atau komentar mengenai keabsahan, kemutakhiran dan relevansi data dan informasi mengenai rona lingkungan hidup awal.
8. Kolom (9)
 - a. Dipetik dari bagian prakiraan dampak pada dokumen Andal.
 - b. Catatan diisi dengan catatan atau komentar mengenai apakah analisis yang disampaikan dalam bagian ini telah memastikan prakiraan besaran dampak menggunakan metode prakiraan besaran dampak yang sah sebagaimana

termaktub dalam dokumen KA dan dilakukan sesuai dengan kaidah prakiraan besaran dampak.

9. Kolom (10)

- a. Dipetik dari bagian prakiraan pada dampak dokumen Andal.
- b. Catatan diisi dengan catatan atau komentar mengenai apakah analisis yang disampaikan dalam bagian ini telah memastikan prakiraan sifat penting dampak menggunakan metode prakiraan sifat penting dampak dan dilakukan sesuai dengan kaidah prakiraan sifat penting dampak sebagaimana termaktub dalam dokumen KA.

10. Kolom (11)

- a. Dipetik dari bagian evaluasi secara holistik terhadap dampak lingkungan pada dokumen Andal.
- b. Catatan diisi dengan catatan atau komentar mengenai keabsahan dan kedalaman analisis mengenai:
 - 1) hasil telaahan keterkaitan dan interaksi DPH;
 - 2) telaahan yang menjadi dasar perumusan arahan pengelolaan dan pemantauan lingkungan hidup yang menjadi dasar bagi penyusunan RKL-RPL yang lebih detil atau rinci dan operasional;
 - 3) kesimpulan kelayakan lingkungan hidup atas rencana usaha dan/atau kegiatan yang dikaji, dengan mempertimbangkan kriteria kelayakan.

11. Kolom (12)

- a. Dipetik dari matriks rencana pengelolaan lingkungan hidup dokumen RKL.
- b. Catatan diisi dengan catatan atau komentar mengenai:
 - 1) apakah setiap rumusan bentuk pengelolaan lingkungan hidup terhadap setiap dampak lingkungan telah sesuai dengan kaidah pengelolaan lingkungan hidup yang baik dan benar untuk kegiatan yang dimaksud;
 - 2) apakah setiap bentuk pengelolaan lingkungan hidup memastikan upaya tersebut dapat mengurangi atau menanggulangi dampak penting negatif dan meningkatkan dampak penting positif.

12. Kolom (13)

- a. Dipetik dari matriks rencana pemantauan lingkungan hidup dokumen RKL.
- b. Catatan diisi dengan catatan/komentar mengenai:
 - 1) apakah setiap rumusan bentuk pemantauan lingkungan hidup terhadap dampak lingkungan dilakukan sesuai dengan kaidah pemantauan lingkungan hidup yang baik dan benar untuk kegiatan yang dimaksud;
 - 2) frekuensi pemantauan untuk masing-masing dampak lingkungan dilakukan sesuai dengan kebutuhan untuk melakukan pemantauan terhadap masing-masing dampak lingkungan.

13. Kolom (14)

- a. Dipetik dari RKL-RPL.
- b. Catatan diisi dengan catatan atau komentar mengenai kesesuaian hasil identifikasi jenis Izin PPLH yang diperlukan oleh pemrakarsa.

Contoh tabel yang sudah diisi:

No	Dampak Penting Hipotetik (DPH)	Kerangka Acuan (KA)					Andal, RKL RPL						
		Metode Pengumpulan Data	Metode Analisa Data	Metode Prakiraan Besaran Dampak Penting	Metode Prakiraan Sifat Penting Dampak	Metode Evaluasi Secara Holistik	Rona Lingkungan Awal	Prakiraan Dampak		Evaluasi Dampak Secara Holistik	RKL	RPL	Jenis Izin PPLH yang diperlukan
(1)	(2)	(3)	(4)	(5)	(6)	(7)	(8)	(9)	(10)	(11)	(12)	(13)	(14)
1.	Penurunan kualitas air sungai akibat pembuangan limbah cair dari industri kelapa sawit	a. SNI 6989.57:2008 (untuk parameter kualitas air sungai untuk parameter: 1) BOD ₅ 2) COD 3) TSS 4) Minyak dan Lemak 5) pH b. Data sekunder atau primer untuk data terkait sungai: 1) Panjang, lebar, dan kedalaman 2) Kecepatan arus 3) Debit 4) dll.	a. SNI 06-2530-1991 b. SNI 06-6989.15-2004 c. SNI 06-6989.03-2004 d. SNI 06-6989.10-2004 e. SNI 06-6989.11-2004	Menghitung perubahan konsentrasi polutan di suatu rentang waktu (dC/dt) menggunakan persamaan: $\frac{dC}{dt} = -kC$ Digunakan pula model neraca massa yaitu: $C_1 = \frac{(C_2 \times Q_2) + (C_3 \times Q_3)}{Q_1 + Q_2}$	6 kriteria dampak penting pada Keputusan Kepala Bapedal 056/1994	Matrik Leopold yang dimodifikasi	a. Kualitas air sungai untuk parameter: 1) BOD ₅ , [4,1 ppm] 2) COD, [32 ppm] 3) TSS, [299 ppm] 4) Minyak dan Lemak, [nihil] 5) pH [6,6] b. Data terkait sungai Data fisik sungai tidak ada c. Volume limbah cair kelapa sawit yang akan dibuang ke sungai Data	Dalam prakiraan besaran dampak disampaikan perubahan kualitas air sungai: 1) BOD ₅ , [4,1 → 5,7 ppm] 2) COD, [152 → 174 ppm] 3) TSS, [299 → 313 ppm] 4) Minyak dan Lemak, [nihil → 0,07 ppm] 5) pH [6,6 → 6,6]	Dalam dokumen hanya disebutkan dampak bersifat penting, tanpa ada penjelasan dan justifikasi dasar penetapannya dampak tersebut	Evaluasi dampak menggunakan matrik Leopold yang dimodifikasi, tetapi tidak dijelaskan sumber angka-angka indeks yang digunakan dalam matrik tersebut.	Pengelolaan limbah cair operasi pabrik pengolahan kelapa sawit akan dilakukan dengan IPAL (instalasi pengolahan air limbah) sesuai dengan baku mutu pengelolaan	Pemantauan akan dilakukan di hulu dan di hilir titik pembuangan air limbah dan pada outlet pembuangan limbah cair di sungai untuk parameter: 1) BOD ₅ , 2) COD, 3) TSS, 4) Minyak dan Lemak, 5) pH	Memerlukan izin pembuangan limbah cair ke sungai

No	Dampak Penting Hipotetik (DPH)	Kerangka Acuan (KA)					Andal, RKL RPL						
		Metode Pengumpulan Data	Metode Analisa Data	Metode Prakiraan Besaran Dampak Penting	Metode Prakiraan Sifat Penting Dampak	Metode Evaluasi Secara Holistik	Rona Lingkungan Awal	Prakiraan Dampak		Evaluasi Dampak Secara Holistik	RKL	RPL	Jenis Izin PPLH yang diperlukan
								Besaran	Sifat Penting				
		c. Data sekunder dari hasil studi kelayakan teknis untuk data volume limbah cair kelapa sawit yang akan dibuang ke sungai					proyeksi volume limbah cair tidak ada			Dalam dokumen hanya diberikan penjelasan bahwa besaran dampak dibagi menjadi: kecil = 1, sedang = 3, besar = 5, tidak penting = 1 penting sedang = 3, dan sangat	limbah cair untuk industri kelapa sawit	Pemantauan dilakukan sebulan 1 (satu) kali. Peta dan titik pemantauan terlampir.	

No	Dampak Penting Hipotetik (DPH)	Kerangka Acuan (KA)					Andal, RKL RPL						
		Metode Pengumpulan Data	Metode Analisa Data	Metode Prakiraan Besaran Dampak Penting	Metode Prakiraan Sifat Penting Dampak	Metode Evaluasi Secara Holistik	Rona Lingkungan Awal	Prakiraan Dampak		Evaluasi Dampak Secara Holistik	RKL	RPL	Jenis Izin PPLH yang diperlukan
								Besaran	Sifat Penting				
										penting = 5.			
	Catatan:	Catatan:	Catatan:	Catatan:	Catatan:	Catatan: Indeks besaran dan sifat penting dampak (magnitude and importance) yang digunakan dalam matriks Leopold termodifikasi harus dinyatakan secara jelas berikut	Catatan: Prakiraan besaran dampak tidak menggunakan prinsip prakiraan besaran dampak, yaitu membandingkan perubahan kualitas lingkungan dengan dan tanpa proyek (with vs without project).	Catatan:	Catatan:	Catatan:	Catatan:	Catatan: Dalam dokumen tidak disebutkan parameter biologis yang dipantau, sedangkan ini penting untuk memantau perubahan kualitas air sungai	Catatan:

No	Dampak Penting Hipotetik (DPH)	Kerangka Acuan (KA)					Andal, RKL RPL						
		Metode Pengumpulan Data	Metode Analisa Data	Metode Prakiraan Besaran Dampak Penting	Metode Prakiraan Sifat Penting Dampak	Metode Evaluasi Secara Holistik	Rona Lingkungan Awal	Prakiraan Dampak		Evaluasi Dampak Secara Holistik	RKL	RPL	Jenis Izin PPLH yang diperlukan
								Besaran	Sifat Penting				
						landasan ilmiahnya							
2.	Penurunan kualitas udara ambient akibat pembakaran cangkang	Tidak disebutkan parameter atau data yang dikumpulkan, dan metode pengumpulan	Tidak disebutkan parameter atau data yang dianalisis, dan metode analisis data	Metode Gaussian untuk memprediksi persebaran emisi	6 kriteria dampak penting	Matrik Leopold yang dimodifikasi							

No	Dampak Penting Hipotetik (DPH)	Kerangka Acuan (KA)					Andal, RKL RPL						
		Metode Pengumpulan Data	Metode Analisa Data	Metode Prakiraan Besaran Dampak Penting	Metode Prakiraan Sifat Penting Dampak	Metode Evaluasi Secara Holistik	Rona Lingkungan Awal	Prakiraan Dampak		Evaluasi Dampak Secara Holistik	RKL	RPL	Jenis Izin PPLH yang diperlukan
								Besaran	Sifat Penting				
	kosong dari industri kelapa sawit	data untuk kualitas udara ambien untuk parameter: 1) debu; 2) Sox; 3) Nox. Tidak dijelaskan parameter atau data yang akan dikumpulkan, sumber data, dan metode pengumpulan data terkait angin: 1) Arah											

No	Dampak Penting Hipotetik (DPH)	Kerangka Acuan (KA)					Andal, RKL RPL						
		Metode Pengumpulan Data	Metode Analisa Data	Metode Prakiraan Besaran Dampak Penting	Metode Prakiraan Sifat Penting Dampak	Metode Evaluasi Secara Holistik	Rona Lingkungan Awal	Prakiraan Dampak		Evaluasi Dampak Secara Holistik	RKL	RPL	Jenis Izin PPLH yang diperlukan
								Besaran	Sifat Penting				
		angin; 2) Kecepatan angin; 3) Kelembaban; 4) dll Tidak dijelaskan parameter atau data yang akan dikumpulkan, sumber data, dan metode pengumpulan data Kecepatan dan konsentrasi pencemar yang akan											

No	Dampak Penting Hipotetik (DPH)	Kerangka Acuan (KA)					Andal, RKL RPL						
		Metode Pengumpulan Data	Metode Analisa Data	Metode Prakiraan Besaran Dampak Penting	Metode Prakiraan Sifat Penting Dampak	Metode Evaluasi Secara Holistik	Rona Lingkungan Awal	Prakiraan Dampak		Evaluasi Dampak Secara Holistik	RKL	RPL	Jenis Izin PPLH yang diperlukan
								Besaran	Sifat Penting				
		diemisikan dari pembakaran cangkang kosong dari industri kelapa sawit											
	Catatan: Dalam dokumen tidak jelas parameter emisi akibat pembakaran an cangkang kosong	Catatan: Parameter dan data tersebut di atas tidak termaktub dalam dokumen	Catatan:	Catatan:	Catatan:	Catatan:	Catatan:	Catatan:	Catatan:	Catatan:	Catatan:	Catatan:	Catatan:

E. PANDUAN PENILAIAN AMDAL RINCI (PANDUAN 05)

Panduan penilaian amdal rinci ini adalah alat bantu bagi Tim Teknis dan anggota KPA untuk memberikan gambaran untuk mempermudah pengambilan keputusan:

1. persetujuan KA atau penolakan KA; dan
2. rekomendasi kelayakan atau ketidaklayakan lingkungan hidup

Dalam hal hasil panduan penilaian amdal rinci ini memberikan kesimpulan bahwa seluruh pertanyaan tersebut mendapatkan jawaban “ya”, hal ini bukan berarti bahwa rencana usaha dan/atau kegiatan yang dinilai amdalnya pasti layak lingkungan.

Keputusan kelayakan atau ketidaklayakan lingkungan hidup merupakan wewenang penuh dari Menteri, gubernur atau bupati/walikota sesuai dengan kewenangannya.

PANDUAN PENILAIAN RINCI DOKUMEN KA

No.	Hal Yang Dinilai/Diperiksa	Hasil Penilaian/ Pemeriksaan	Keterangan
1.	Apakah dokumen KA terdiri atas muatan dokumen sesuai dengan Lampiran I Peraturan Menteri LH Nomor 16 Tahun 2012? (terdiri atas: a. Pendahuluan b. Pelingkupan c. Metode Studi d. Daftar Pustaka e. Lampiran)	<input type="checkbox"/> Ya <input type="checkbox"/> Tidak	

No.	Hal Yang Dinilai/Diperiksa	Hasil Penilaian/ Pemeriksaan	Keterangan
2.	<p>Apakah dalam muatan Pendahuluan telah disajikan informasi mengenai latar belakang dilaksanakannya rencana usaha dan/atau kegiatan?</p> <p>(Perhatikan bahwa informasi mengenai latar belakang ini wajib berisi uraian tentang:</p> <p>a. Justifikasi dilaksanakannya rencana usaha dan/atau kegiatan, termasuk penjelasan mengenai persetujuan prinsip yang menyatakan bahwa jenis usaha kegiatan tersebut secara prinsip dapat dilakukan dari pihak yang berwenang. Bukti formal atas persetujuan prinsip tersebut wajib dilampirkan;</p>	<input type="checkbox"/> Ya <input type="checkbox"/> Tidak	
	<p>b. alasan mengapa rencana usaha dan/atau kegiatan ini wajib memiliki Amdal dan pendekatan studi yang digunakan (tunggal, terpadu, atau kawasan); dan</p> <p>c. alasan mengapa rencana usaha dan/atau kegiatan ini dinilai oleh KPA Pusat, Provinsi, atau Kabupaten/Kota)</p>		

No.	Hal Yang Dinilai/Diperiksa	Hasil Penilaian/ Pemeriksaan	Keterangan
3.	<p>Apakah dalam muatan Pendahuluan telah disajikan informasi mengenai tujuan dilaksanakannya rencana usaha dan/atau kegiatan?</p> <p>(Perhatikan bahwa informasi mengenai tujuan ini wajib berisi uraian tentang:</p> <p>a. uraian umum maupun rinci mengenai tujuan dilaksanakannya rencana usaha dan/atau kegiatan; dan</p> <p>b. justifikasi manfaat dari rencana kegiatan kepada masyarakat sekitar dan peranannya terhadap pembangunan nasional dan daerah</p>	<input type="checkbox"/> Ya <input type="checkbox"/> Tidak	
4.	<p>Apakah dalam muatan Pendahuluan telah disajikan informasi mengenai Pelaksana Studi Amdal?</p> <p>(Perhatikan bahwa informasi mengenai Pelaksana ini wajib berisi uraian tentang:</p> <p>a. Siapa yang bertindak sebagai pemrakarsa dan penanggung jawab rencana usaha dan/atau kegiatan; dan</p> <p>b. Siapa yang bertindak sebagai pelaksana studi amdal yang terdiri dari tim</p> <p>penyusun dokumen</p>	<input type="checkbox"/> Ya <input type="checkbox"/> Tidak <p>Rincian Bagian a. Pemrakarsa</p> <input type="checkbox"/> Ya <input type="checkbox"/> Tidak <p>Rincian Bagian b. Pelaksana Studi Amdal</p> <p>a. Adakah deskripsi rinci pelaksana studi amdal? <input type="checkbox"/> Ya <input type="checkbox"/> Tidak</p> <p>b. Apakah terdapat keterangan yang menjelaskan bahwa penyusunan amdal dilakukan sendiri oleh pemrakarsa atau meminta bantuan pihak lain? <input type="checkbox"/> Ya</p>	<p>Catatan:</p> <p>a. Pada bagian b dalam muatan ini perlu dicantumkan lebih dulu pernyataan apakah penyusunan dokumen amdal dilakukan sendiri oleh pemrakarsa atau meminta bantuan kepada pihak lain.</p> <p>b. Apabila pemrakarsa meminta bantuan kepada pihak lain, harus</p> <p>dicantumkan apakah</p>

No.	Hal Yang Dinilai/Diperiksa	Hasil Penilaian/ Pemeriksaan	Keterangan
	<p>amdal, tenaga ahli dan asisten penyusun dokumen amdal.</p>	<p><input type="checkbox"/> Tidak</p> <p>Apakah yang bertindak sebagai tim penyusun terdiri atas: Ketua Tim, yang memiliki sertifikat kompetensi penyusun Amdal Ketua Tim Penyusun Amdal (KTPA); Anggota Tim, minimal dua orang yang memiliki sertifikat kompetensi penyusun Amdal Anggota Tim Penyusun Amdal (ATPA)?</p> <p>(dengan dibuktikan pada lampiran)</p> <p><input type="checkbox"/> Ya</p> <p><input type="checkbox"/> Tidak</p> <p>(untuk pertanyaan ini, wajib dicek kembali apakah sertifikat yang dilampirkan masih berlaku, pada website: www.kompetensilingkungan.me nlh.go.id dan www.amdal.intakindo.org)</p> <p>Apakah terdapat tenaga ahli sebagai bagian dari pelaksana studi amdal?</p> <p><input type="checkbox"/> Ya</p> <p><input type="checkbox"/> Tidak</p> <p>Apabila penyusunan amdal dilakukan dengan meminta bantuan pihak lain, apakah ada penjelasan mengenai jenis pihak dimaksud? (penyusun perorangan atau LPJP/lembaga penyedia jasa penyusunan)?</p> <p><input type="checkbox"/> Ya</p> <p><input type="checkbox"/> Tidak</p> <p>Apabila penyusunan amdal dibantu oleh penyusun perorangan, apakah telah dilampirkan pula: Tanda Bukti Registrasi Penyusun Perorangan; dan Keputusan Pembentukan Tim Pelaksana Studi amdal oleh pemrakarsa</p> <p><input type="checkbox"/> Ya</p> <p><input type="checkbox"/> Tidak</p> <p>(untuk pertanyaan ini, wajib</p>	<p>penyusun amdal perorangan atau yang tergabung dalam lembaga penyedia jasa penyusunan dokumen amdal.</p>

No.	Hal Yang Dinilai/Diperiksa	Hasil Penilaian/ Pemeriksaan	Keterangan
		<p>dicek kembali apakah tanda bukti registrasi yang dilampirkan masih berlaku, pada website: www.kompetensilingkungan.me dan nlh.go.id dan www.amdal.intakindo.org) Apabila penyusunan amdal dibantu oleh LPJP, apakah telah disampaikan pula informasi mengenai nama dan alamat lengkap embaga/perusahaan disertai nomor tanda bukti registrasi kompetensi (dan dilampiri dengan kopi tanda bukti registrasi)?</p> <p><input type="checkbox"/> Ya</p> <p><input type="checkbox"/> Tidak</p> <p>(untuk pertanyaan ini, wajib dicek kembali apakah tanda bukti registrasi yang dilampirkan masih berlaku, pada website: www.kompetensilingkungan .menlh.go.id dan www.amdal.intakindo.org)</p> <p>h. Apakah tenaga ahli yang terlibat dalam penyusunan amdal telah mencukupi/relevan dengan dampak penting hipotetik yang menjadi kesimpulan dari proses pelingkupan?</p> <p><input type="checkbox"/> Ya</p> <p><input type="checkbox"/> Tidak</p>	
3.	<p>Apakah dalam muatan Pelingkupan telah disajikan informasi mengenai Deskripsi rinci atas rencana usaha dan/atau kegiatan yang akan dikaji?</p> <p>(Perhatikan bahwa informasi mengenai deskripsi rinci rencana</p>	<p><input type="checkbox"/> Ya</p> <p><input type="checkbox"/> Tidak</p> <p>Rincian Bagian b. Kesesuaian dengan rencana tata ruang</p> <p>a. Adakah analisis spasial yang menguraikan secara singkat dan menyimpulkan</p>	

No.	Hal Yang Dinilai/Diperiksa	Hasil Penilaian/ Pemeriksaan	Keterangan
	<p>kegiatan ini wajib berisi uraian tentang:</p> <p>a. Status studi amdal, apakah dilaksanakan secara terintegrasi, bersamaan atau setelah studi kelayakan teknis dan ekonomis. Uraian ini diperlukan sebagai dasar untuk menentukan kedalaman informasi yang diperlukan dalam kajian amdal.</p> <p>b. Kesesuaian lokasi rencana usaha dan/atau kegiatan dengan rencana tata ruang sesuai ketentuan peraturan perundangan.</p> <p>c. Deskripsi rencana usaha dan/atau kegiatan dengan fokus kepada komponen-komponen kegiatan yang berpotensi menyebabkan dampak lingkungan berdasarkan tahapan kegiatan, termasuk alternatifnya (jika terdapat alternatif-alternatif terhadap rencana usaha dan/atau kegiatan) dan pengelolaan lingkungan hidup yang sudah disiapkan/direncanakan sejak awal sebagai bagian dari rencana kegiatan (terintegrasi dalam desain rencana usaha dan/atau kegiatan).</p>	<p>kesesuaian tapak proyek dengan tata ruang? (apakah seluruh tapak proyek sesuai dengan tata ruang, atau ada sebagian yang tidak sesuai, atau seluruhnya tidak sesuai)</p> <p><input type="checkbox"/> Ya</p> <p><input type="checkbox"/> Tidak</p> <p>(catatan: Dalam hal masih ada hambatan atau keraguan terkait informasi kesesuaian dengan RTRW, maka pemrakarsa dapat meminta bukti formal/fatwa dari instansi yang bertanggung jawab di bidang penataan ruang seperti BKPTRN atau BKPRD, dan bukti ini wajib dilampirkan)</p> <p>b. Adakah analisis spasial yang menguraikan secara singkat dan menyimpulkan kesesuaian lokasi rencana usaha dan/atau kegiatan dengan peta indikatif penundaan izin baru (PIPIB) yang tercantum dalam Inpres Nomor 6 Tahun 2013, atau peraturan revisinya?</p> <p><input type="checkbox"/> Ya</p> <p><input type="checkbox"/> Tidak</p> <p>Rincian Bagian c. Deskripsi Rencana Usaha dan/atau Kegiatan</p> <p>a. Apakah dalam muatan deskripsi rencana usaha dan/atau kegiatan telah disampaikan deskripsi rinci per tahapan kegiatan? (termasuk di dalamnya deskripsi kegiatan utama, kegiatan pendukung, beserta skala dan besarnya)</p>	

No.	Hal Yang Dinilai/Diperiksa	Hasil Penilaian/ Pemeriksaan	Keterangan															
		<p>Contoh:</p> <p>Dapat digunakan sebagian dari form informasi awal rencana kegiatan sebagaimana tercantum dalam lampiran V PERMENLH 05/2012 tentang Jenis Rencana Usaha dan/atau Kegiatan Wajib Amdal</p> <table border="1" data-bbox="699 710 1125 1121"> <thead> <tr> <th>NO.</th> <th>HAL</th> <th>INFORMASI</th> <th>SKALA/BESARAN</th> <th>KETERANGAN /INFORMASI TAMBAHAN</th> </tr> </thead> <tbody> <tr> <td>1</td> <td>Rencana usaha dan/atau kegiatan utama yang ditapis</td> <td>isi dengan informasi rinci mengenai deskripsi rencana usaha dan/atau kegiatan utama yang akan dilakukan [penipisan] Contoh: PF ABCDE berencana melakukan kegiatan pembangunan dan pengoperasian industri semen dengan proses kilnker</td> <td>Fulla skala/besaran dari rencana usaha dan/atau kegiatan dimaksud] Contoh: Kapasitas produksi semen 300.000 ton/tahun</td> <td>isi dengan keterangan yang dianggap perlu]</td> </tr> <tr> <td>2</td> <td>Rencana usaha dan/atau kegiatan pendukung yang ditapis</td> <td>isi dengan informasi rinci mengenai deskripsi rencana usaha dan/atau kegiatan pendukung yang akan dilakukan [penipisan] Contoh: - Direncanakan pula membangun jetty - Direncanakan pula untuk melakukan penambangan kapur (quarry) di lokasi XXXX - Direncanakan pula untuk melakukan pengambilan air tanah</td> <td>Contoh: - Panjang jetty 100 m; - Luas quarry 100 ha; - kapasitas pengambilan air tanah dengan debit 50 Liter/detik (dari 5 sumbu dalam satu area seluas 1 ha)</td> <td></td> </tr> </tbody> </table> <p>b. Jika terdapat alternatif-alternatif terhadap rencana usaha dan/atau kegiatan, apakah telah disampaikan pula informasi rinci mengenai bentuk-bentuk alternatif yang digunakan, antara lain alternatif lokasi, penggunaan alat-alat produksi, kapasitas, spesifikasi teknik, sarana usaha dan/atau kegiatan, tata letak bangunan, waktu, durasi operasi, dan/atau bentuk alternatif lainnya?</p> <p><input type="checkbox"/> Ya</p> <p><input type="checkbox"/> Tidak</p> <p>c. Jika terdapat alternatif, apakah telah disampaikan penjelasan kerangka kerja proses pemilihan alternatif tersebut?</p> <p><input type="checkbox"/> Ya</p> <p><input type="checkbox"/> Tidak</p> <p>(catatan: penjelasan dimaksud terdiri atas:</p>	NO.	HAL	INFORMASI	SKALA/BESARAN	KETERANGAN /INFORMASI TAMBAHAN	1	Rencana usaha dan/atau kegiatan utama yang ditapis	isi dengan informasi rinci mengenai deskripsi rencana usaha dan/atau kegiatan utama yang akan dilakukan [penipisan] Contoh: PF ABCDE berencana melakukan kegiatan pembangunan dan pengoperasian industri semen dengan proses kilnker	Fulla skala/besaran dari rencana usaha dan/atau kegiatan dimaksud] Contoh: Kapasitas produksi semen 300.000 ton/tahun	isi dengan keterangan yang dianggap perlu]	2	Rencana usaha dan/atau kegiatan pendukung yang ditapis	isi dengan informasi rinci mengenai deskripsi rencana usaha dan/atau kegiatan pendukung yang akan dilakukan [penipisan] Contoh: - Direncanakan pula membangun jetty - Direncanakan pula untuk melakukan penambangan kapur (quarry) di lokasi XXXX - Direncanakan pula untuk melakukan pengambilan air tanah	Contoh: - Panjang jetty 100 m; - Luas quarry 100 ha; - kapasitas pengambilan air tanah dengan debit 50 Liter/detik (dari 5 sumbu dalam satu area seluas 1 ha)		
NO.	HAL	INFORMASI	SKALA/BESARAN	KETERANGAN /INFORMASI TAMBAHAN														
1	Rencana usaha dan/atau kegiatan utama yang ditapis	isi dengan informasi rinci mengenai deskripsi rencana usaha dan/atau kegiatan utama yang akan dilakukan [penipisan] Contoh: PF ABCDE berencana melakukan kegiatan pembangunan dan pengoperasian industri semen dengan proses kilnker	Fulla skala/besaran dari rencana usaha dan/atau kegiatan dimaksud] Contoh: Kapasitas produksi semen 300.000 ton/tahun	isi dengan keterangan yang dianggap perlu]														
2	Rencana usaha dan/atau kegiatan pendukung yang ditapis	isi dengan informasi rinci mengenai deskripsi rencana usaha dan/atau kegiatan pendukung yang akan dilakukan [penipisan] Contoh: - Direncanakan pula membangun jetty - Direncanakan pula untuk melakukan penambangan kapur (quarry) di lokasi XXXX - Direncanakan pula untuk melakukan pengambilan air tanah	Contoh: - Panjang jetty 100 m; - Luas quarry 100 ha; - kapasitas pengambilan air tanah dengan debit 50 Liter/detik (dari 5 sumbu dalam satu area seluas 1 ha)															

No.	Hal Yang Dinilai/Diperiksa	Hasil Penilaian/ Pemeriksaan	Keterangan
		<ol style="list-style-type: none"> 1) Penjelasan dasar pemikiran dalam penentuan faktor-faktor yang dipertimbangkan dalam mengkaji alternatif. 2) Penjelasan prosedur yang akan digunakan untuk melakukan pemilihan terhadap alternatif-alternatif yang tersedia, termasuk cara identifikasi, prakiraan dan dasar pemikiran yang digunakan untuk memberikan pembobotan, skala atau peringkat serta cara-cara untuk menginterpretasikan hasilnya. 3) Penjelasan alternatif-alternatif yang telah dipilih yang akan dikaji lebih lanjut dalam Andal. 4) Pencantuman pustaka-pustaka yang akan atau sudah digunakan sebagai sumber informasi dalam pemilihan alternatif) 	
4.	<p>Apakah dalam muatan Pelingkupan telah disajikan informasi mengenai Deskripsi rona lingkungan hidup awal (environmental setting)?</p> <p>(Perhatikan bahwa informasi mengenai Deskripsi rona lingkungan hidup awal ini wajib berisi uraian tentang:</p> <ol style="list-style-type: none"> a. Komponen lingkungan terkena dampak (komponen/features lingkungan yang ada disekitar lokasi rencana usaha dan/atau kegiatan serta kondisi lingkungannya) b. Usaha dan/atau kegiatan yang ada di sekitar lokasi 	<p><input type="checkbox"/> Ya</p> <p><input type="checkbox"/> Tidak</p> <p>Rincian bagian a Komponen Lingkungan Terkena Dampak:</p> <ol style="list-style-type: none"> a. Apakah informasi mengenai komponen lingkungan terkena dampak telah menyampaikan mengenai komponen/features lingkungan yang ada disekitar lokasi rencana usaha dan/atau kegiatan serta kondisi lingkungannya yang pada dasarnya paling sedikit memuat: <ol style="list-style-type: none"> 1) komponen geo-fisik-kimia, seperti sumber daya geologi, tanah, air permukaan, air bawah tanah, udara, kebisingan, dan lain sebagainya; 2) komponen biologi, seperti vegetasi/flora, fauna, tipe ekosistem, keberadaan spesies 	

No.	Hal Yang Dinilai/Diperiksa	Hasil Penilaian/ Pemeriksaan	Keterangan
	rencana usaha dan/atau kegiatan yang diusulkan beserta dampak yang ditimbulkannya terhadap lingkungan hidup)	<p>langka dan/atau endemik serta habitatnya, dan lain sebagainya;</p> <p>3) komponen sosio-ekonomi-budaya, seperti tingkat pendapatan, demografi, mata pencaharian, budaya setempat, situs arkeologi, situs budaya dan lain sebagainya;</p> <p>4) komponen kesehatan masyarakat, seperti perubahan tingkat kesehatan masyarakat</p> <p><input type="checkbox"/> Ya</p> <p><input type="checkbox"/> Tidak</p> <p>b. Apabila terdapat alternatif-alternatif lokasi rencana kegiatan, apakah disampaikan pula deskripsi rona lingkungan hidup awal untuk setiap alternatif lokasi?</p> <p><input type="checkbox"/> Ya</p> <p><input type="checkbox"/> Tidak</p> <p>Rincian bagian b Usaha dan/atau Kegiatan lain yang Ada di Sekitar</p> <p>a. Apakah terdapat penjelasan yang memberikan gambaran utuh tentang kegiatan-kegiatan lain (yang sudah ada di sekitar lokasi rencana usaha dan/atau kegiatan) yang memanfaatkan sumberdaya alam dan mempengaruhi lingkungan setempat?</p> <p><input type="checkbox"/> Ya</p> <p><input type="checkbox"/> Tidak</p> <p>b. Apakah terdapat permasalahan tumpang tindih lahan dengan kegiatan-kegiatan lain yang sudah ada di lokasi rencana kegiatan?</p> <p><input type="checkbox"/> Ya</p> <p><input type="checkbox"/> Tidak</p>	

No.	Hal Yang Dinilai/Diperiksa	Hasil Penilaian/ Pemeriksaan	Keterangan
		(catatan: dalam hal terdapat permasalahan tumpang tindih lahan, sebaiknya diselesaikan terlebih dahulu di luar mekanisme amdal, sebelum proses amdal dapat dilanjutkan)	
5.	Apakah dalam muatan Pelingkupan telah disajikan informasi mengenai Analisis Hasil pelibatan masyarakat?	<input type="checkbox"/> Ya <input type="checkbox"/> Tidak <p>Rincian bagian analisis hasil pelibatan masyarakat:</p> <p>a. Apakah dalam bagian ini terdapat uraian hasil proses pelibatan masyarakat yang diperlukan dalam proses pelingkupan? <input type="checkbox"/> Ya <input type="checkbox"/> Tidak</p> <p>(Perlu diingat bahwa saran, pendapat dan tanggapan yang diterima dari masyarakat harus diolah sebelum digunakan sebagai input proses pelingkupan)</p> <p>b. Apakah dilampirkan pula Bukti pengumuman dan hasil pelaksanaan konsultasi publik? <input type="checkbox"/> Ya <input type="checkbox"/> Tidak</p> <p>c. Apakah bukti pengumuman dan hasil konsultasi publik telah sesuai dengan ketentuan yang diatur dalam PERMENLH 17/2012 tentang Pedoman Keterlibatan Masyarakat dalam Amdal dan Izin Lingkungan? <input type="checkbox"/> Ya <input type="checkbox"/> Tidak</p> <p>d. Apakah terdapat kesimpulan mengenai hal kunci (keypoints) yang harus menjadi perhatian bagi pengambil keputusan, yaitu informasi apa yang dibutuhkan oleh pengambil</p>	

No.	Hal Yang Dinilai/Diperiksa	Hasil Penilaian/ Pemeriksaan	Keterangan
		<p>keputusan terkait dengan hasil pelibatan masyarakat?</p> <p><input type="checkbox"/> Ya</p> <p><input type="checkbox"/> Tidak</p> <p>(catatan:</p> <p>beberapa contoh kesimpulan hal kunci ini antara lain:</p> <ol style="list-style-type: none"> 1) Informasi deskriptif tentang keadaan lingkungan sekitar ("ada hutan bakau" atau "banyak pabrik membuang limbah ke sungai X"). 2) Nilai-nilai lokal terkait dengan rencana usaha dan/atau kegiatan yang diusulkan. 3) Kebiasaan adat setempat terkait dengan rencana usaha dan/atau kegiatan yang diusulkan. 4) Aspirasi masyarakat terkait dengan rencana usaha dan/atau kegiatan yang diusulkan, antara lain kekhawatiran tentang perubahan lingkungan yang mungkin terjadi ("jangan sampai kita kekurangan air" atau "tidak senang adanya tenaga kerja dari luar"); dan harapan tentang perbaikan lingkungan atau kesejahteraan akibat adanya rencana kegiatan ("minta disediakan air bersih" atau "minta pemuda setempat diperkerjakan")) 	
6.	Apakah dalam muatan Pelingkupan telah disajikan uraian mengenai Proses Penentuan Dampak Penting Hipotetik (DPH)?	<p><input type="checkbox"/> Ya</p> <p><input type="checkbox"/> Tidak</p> <p>Rincian bagian proses penentuan DPH:</p> <p>a. Apakah terdapat proses identifikasi dampak potensial beserta uraian</p>	

No.	Hal Yang Dinilai/Diperiksa	Hasil Penilaian/ Pemeriksaan	Keterangan
		<p>analisisnya? <input type="checkbox"/> Ya</p> <p><input type="checkbox"/> Tidak</p> <p>b. Apakah terdapat hasil identifikasi dampak potensial berupa daftar 'dampak potensial'? <input type="checkbox"/> Ya</p> <p><input type="checkbox"/> Tidak</p> <p>c. Apakah seluruh dampak potensial yang mungkin timbul atas adanya rencana usaha dan/atau kegiatan telah diidentifikasi? <input type="checkbox"/> Ya</p> <p><input type="checkbox"/> Tidak</p> <p>(catatan: Pada tahapan ini hanya diinventarisasi dampak potensial yang mungkin akan timbul tanpa memperhatikan besar/kecilnya dampak, atau penting tidaknya dampak. Dengan demikian pada tahap ini belum ada upaya untuk menilai apakah dampak potensial tersebut merupakan dampak penting atau tidak)</p> <p>d. Apakah terdapat proses evaluasi dampak potensial beserta uraian analisisnya untuk setiap dampak potensial yang dievaluasi? <input type="checkbox"/> Ya</p> <p><input type="checkbox"/> Tidak</p> <p>e. Apakah dalam proses evaluasi dampak potensial telah dijelaskan mengenai dasar penentuan bagaimana suatu dampak potensial dapat disimpulkan menjadi dampak penting hipotetik (DPH) atau tidak? <input type="checkbox"/> Ya</p> <p><input type="checkbox"/> Tidak</p>	

No.	Hal Yang Dinilai/Diperiksa	Hasil Penilaian/ Pemeriksaan	Keterangan
		<p>f. Apakah dalam melakukan evaluasi dampak potensial juga digunakan kriteria yaitu dengan menguji apakah pihak pemrakarsa telah berencana untuk mengelola dampak tersebut dengan cara-cara yang mengacu pada Standar Operasional Prosedur (SOP) tertentu, pengelolaan yang menjadi bagian dari rencana kegiatan, panduan teknis tertentu yang diterbitkan pemerintah dan/atau standar internasional, dan lain sebagainya? <input type="checkbox"/> Ya <input type="checkbox"/> Tidak</p> <p>g. Apakah dalam proses evaluasi dampak potensial telah dijelaskan alasan-alasan dengan dasar argumentasi yang kuat terhadap setiap dampak potensial yang tidak dikaji lebih lanjut dalam Andal (tidak menjadi DPH)? <input type="checkbox"/> Ya <input type="checkbox"/> Tidak</p> <p>h. Apakah terdapat daftar kesimpulan ‘dampak penting hipotetik (DPH)’ sebagai keluaran dari proses penentuan DPH? <input type="checkbox"/> Ya <input type="checkbox"/> Tidak</p> <p>i. Apakah seluruh DPH yang disimpulkan relevan dengan dan merepresentasikan input-input proses pelingkupan yaitu: a. Deskripsi kegiatan b. Deskripsi rona lingkungan hidup awal c. Hasil Pelibatan Masyarakat? <input type="checkbox"/> Ya <input type="checkbox"/> Tidak</p>	
7.	Apakah dalam muatan Pelingkupan telah disajikan penjelasan mengenai Proses penentuan Batas Wilayah Studi dan Batas	<input type="checkbox"/> Ya <input type="checkbox"/> Tidak Rincian bagian proses	

No.	Hal Yang Dinilai/Diperiksa	Hasil Penilaian/ Pemeriksaan	Keterangan
	Waktu Kajian?	<p>penentuan batas wilayah studi:</p> <p>a. Apakah dalam bagian ini disampaikan mengenai proses penentuan batas terluar dari hasil tumpang susun (overlay) dari batas wilayah proyek, ekologis, sosial dan administratif setelah mempertimbangkan kendala teknis yang dihadapi? <input type="checkbox"/> Ya <input type="checkbox"/> Tidak</p> <p>b. Apakah dalam bagian ini disajikan penentuan masing-masing batas wilayah (proyek, ekologis, sosial dan administratif) yang dilengkapi dengan justifikasi ilmiah yang kuat? <input type="checkbox"/> Ya <input type="checkbox"/> Tidak</p> <p>c. Apakah bagian ini juga dilengkapi dengan peta batas wilayah studi yang merupakan hasil tumpang susun (overlay) dari batas wilayah proyek, ekologis, sosial dan administratif? <input type="checkbox"/> Ya <input type="checkbox"/> Tidak</p> <p>(catatan: peta batas wilayah studi dan 4 peta unsur pembentuknya tidak harus dalam peta terpisah maupun dalam satu peta gabungan, melainkan disesuaikan dengan kebutuhan dengan menekankan pada tampilan yang informatif, sesuai dengan kaidah kartografi dan bermanfaat bagi proses pengambilan keputusan)</p> <p>Rincian bagian proses penentuan batas waktu kajian:</p> <p>a. Apakah terdapat uraian/penjelasan yang</p>	

No.	Hal Yang Dinilai/Diperiksa	Hasil Penilaian/ Pemeriksaan	Keterangan
		<p>menyimpulkan mengenai batas waktu kajian untuk setiap DPH?</p> <p><input type="checkbox"/> Ya</p> <p><input type="checkbox"/> Tidak</p> <p>(catatan: Setiap dampak penting hipotetik yang dikaji memiliki batas waktu kajian tersendiri. Penentuan batas waktu kajian ini selanjutnya digunakan sebagai dasar untuk melakukan penentuan perubahan rona lingkungan tanpa adanya rencana usaha dan/atau kegiatan atau dengan adanya rencana usaha dan/atau kegiatan)</p> <p>b. Apakah dalam bagian ini telah disampaikan justifikasi penentuan batas waktu kajian untuk setiap DPH?</p> <p><input type="checkbox"/> Ya</p> <p><input type="checkbox"/> Tidak</p> <p>c. Apakah batas waktu kajian yang disampaikan relevan dengan input-input pelingkupan (deskripsi kegiatan, deksripsi rona lingkungan, dan hasil pelibatan masyarakat)?</p> <p><input type="checkbox"/> Ya</p> <p><input type="checkbox"/> Tidak</p>	
8.	Apakah dalam muatan Pelingkupan juga dilengkapi dengan tabel ringkasan proses pelingkupan?	<p><input type="checkbox"/> Ya</p> <p><input type="checkbox"/> Tidak</p> <p>(catatan: contoh tabel ringkasan proses pelingkupan terdapat pada Lampiran I PERMENLH 16/2012)</p>	
9.	Apakah dalam muatan Metode Studi telah disajikan penjelasan dan informasi mengenai:	<p><input type="checkbox"/> Ya</p> <p><input type="checkbox"/> Tidak</p>	

No.	Hal Yang Dinilai/Diperiksa	Hasil Penilaian/ Pemeriksaan	Keterangan
	<p>a. Metode pengumpulan dan analisis data yang akan digunakan</p> <p>b. Metode prakiraan dampak penting yang akan digunakan</p> <p>c. Metode evaluasi secara holistik terhadap dampak lingkungan?</p>	<p>Rincian bagian metode pengumpulan dan analisis data:</p> <p>a. Apakah pada bagian ini telah dicantumkan secara jelas metode yang digunakan dalam proses pengumpulan data berikut dengan jenis peralatan, instrumen, dan tingkat ketelitian alat yang digunakan dalam pengumpulan data? <input type="checkbox"/> Ya <input type="checkbox"/> Tidak</p> <p>b. Apakah pada bagian ini telah diuraikan metode yang digunakan untuk menganalisis data hasil pengukuran dengan mencantumkan jenis peralatan, instrumen, dan rumus yang digunakan dalam proses analisis data? <input type="checkbox"/> Ya <input type="checkbox"/> Tidak</p> <p>(catatan: metode pengumpulan dan analisis data wajib disajikan untuk setiap DPH yang akan dikaji dalam Andal)</p> <p>c. Apakah pada bagian ini menjelaskan jumlah dan lokasi pengambilan sampel? <input type="checkbox"/> Ya <input type="checkbox"/> Tidak</p> <p>d. Apakah pada bagian ini menjelaskan alasan Penetapan Titik Sampling? <input type="checkbox"/> Ya <input type="checkbox"/> Tidak</p> <p>e. Apakah pada bagian ini disampaikan peta titik sampling yang di-overlay-kan dengan batas wilayah studi (batas proyek, batas ekologis, batas sosial, batas administrasi)? <input type="checkbox"/> Ya <input type="checkbox"/> Tidak</p> <p>f. Untuk aspek sosial,</p>	

No.	Hal Yang Dinilai/Diperiksa	Hasil Penilaian/ Pemeriksaan	Keterangan
		<p>ekonomi, budaya dan kesehatan,</p> <p>a) Apakah menjelaskan jumlah responden?</p> <p>b) Apakah menjelaskan justifikasi penetapan jumlah responden?</p> <p>c) Apakah metode yang digunakan?</p> <p><input type="checkbox"/> Ya</p> <p><input type="checkbox"/> Tidak</p> <p>g. Apakah Parameter yang dikumpulkan dan dianalisis datanya sesuai dengan dampak penting hipotetik?</p> <p><input type="checkbox"/> Ya</p> <p><input type="checkbox"/> Tidak</p> <p>h. Apakah Metode/alat yang digunakan sesuai dengan parameter yang dianalisis?</p> <p><input type="checkbox"/> Ya</p> <p><input type="checkbox"/> Tidak</p> <p>Rincian bagian Metode prakiraan dampak penting yang akan digunakan:</p> <p>a. Apakah pada bagian ini telah diuraikan metode prakiraan dampak penting yang digunakan untuk memprakirakan besaran dan sifat penting dampak dalam studi Andal untuk masing-masing DPH?</p> <p><input type="checkbox"/> Ya</p> <p><input type="checkbox"/> Tidak</p> <p>b. Untuk prakiraan dampak dengan menggunakan metode kuantitatif, apakah Benar dapat digunakan untuk DPH yang dapat dikuantifikasikan?</p> <p><input type="checkbox"/> Ya</p> <p><input type="checkbox"/> Tidak</p> <p>c. Apabila menggunakan metode analogi, apakah menjelaskan kegiatan yang dianalogikan dan lokasi kegiatan tersebut?</p> <p><input type="checkbox"/> Ya</p> <p><input type="checkbox"/> Tidak</p> <p>d. Terkait angka 3 di atas,</p>	

No.	Hal Yang Dinilai/Diperiksa	Hasil Penilaian/ Pemeriksaan	Keterangan
		<p>apakah kegiatan dan lokasi tersebut dapat dianalogikan? <input type="checkbox"/> Ya</p> <p><input type="checkbox"/> Tidak</p> <p>e. Apabila menggunakan metode penilaian ahli, apakah tenaga ahli tersebut sesuai dengan keahliannya? <input type="checkbox"/> Ya</p> <p><input type="checkbox"/> Tidak</p> <p>f. Untuk penentuan sifat penting dampak, apakah menggunakan kriteria penentuan dampak penting pada: a. KEPKABAPEDAL 056/1994; b. UU 32/2009; c. PP 27/2012; atau d. Kriteria lain? <input type="checkbox"/> Ya</p> <p><input type="checkbox"/> Tidak</p> <p>g. Terkait dengan nomor 6 di atas, apabila menggunakan kriteria lain, apakah menjelaskan kriterianya? <input type="checkbox"/> Ya</p> <p><input type="checkbox"/> Tidak</p> <p>Rincian bagian Metode evaluasi secara holistik terhadap dampak lingkungan</p> <p>a. Apakah pada bagian ini telah diuraikan metode yang akan digunakan dalam studi Andal untuk mengevaluasi keterkaitan dan interaksi dampak lingkungan yang diperkirakan timbul (seluruh dampak penting hipotetik) secara keseluruhan dalam rangka: a) penentuan karakteristik dampak rencana usaha dan/atau kegiatan secara total terhadap lingkungan hidup; dan b) menentukan kelayakan atau ketidaklayakan lingkungan hidup? <input type="checkbox"/> Ya</p> <p><input type="checkbox"/> Tidak</p>	

No.	Hal Yang Dinilai/Diperiksa	Hasil Penilaian/ Pemeriksaan	Keterangan
		<p>b. Jika pada bagian ini disampaikan akan digunakan metode matriks evaluasi holistik, apakah disampaikan nama metode dan cara penggunaan metodenya (Leopold, Lohani Than, Fisher Davis, dll)? <input type="checkbox"/> Ya</p> <p><input type="checkbox"/> Tidak</p> <p>c. Jika pada bagian ini disampaikan bahwa akan digunakan metode evaluasi holistik berupa matriks evaluasi, Apakah telah dijelaskan pula indeks skala kualitas lingkungan untuk masing-masing komponen lingkungan (termasuk tiap parameter)? <input type="checkbox"/> Ya</p> <p><input type="checkbox"/> Tidak</p> <p>d. Terkait dengan angka 3 di atas, Apakah telah dijelaskan pula referensi yang digunakan untuk indeks skala kualitas lingkungan? <input type="checkbox"/> Ya</p> <p><input type="checkbox"/> Tidak</p>	
10.	Apakah dalam muatan Metode Studi telah dilengkapi pula dengan tabel ringkasan metode studi?	<input type="checkbox"/> Ya <input type="checkbox"/> Tidak (catatan: contoh tabel ringkasan proses metode studi terdapat pada Lampiran I Permen LH 16/2012)	
11.	Apakah dalam muatan Daftar Pustaka telah diuraikan pustaka atau literatur yang digunakan untuk keperluan penyusunan dokumen KA?	<input type="checkbox"/> Ya <input type="checkbox"/> Tidak	
12.	Apakah dalam muatan Daftar Pustaka disampaikan pustaka atau literatur yang relevan atau sesuai dengan uraian dalam dokumen KA?	<input type="checkbox"/> Ya <input type="checkbox"/> Tidak	

No.	Hal Yang Dinilai/Diperiksa	Hasil Penilaian/ Pemeriksaan	Keterangan
13.	Apakah penulisan muatan Daftar Pustaka sesuai dengan kaidah penulisan kepustakaan ilmiah yang mutakhir?	<input type="checkbox"/> Ya <input type="checkbox"/> Tidak	
14.	<p>Apakah dalam muatan Lampiran telah dilampirkan informasi tambahan sebagai berikut:</p> <p>a. Bukti Formal yang menyatakan bahwa jenis usaha kegiatan tersebut secara prinsip dapat dilakukan;</p> <p>b. copy sertifikat kompetensi penyusun Amdal;</p> <p>c. copy tanda registrasi lembaga penyedia jasa penyusunan (LPJP) Amdal untuk dokumen Amdal yang disusun oleh LPJP atau tanda registrasi penyusun perorangan, untuk dokumen amdal yang disusun oleh tim penyusun perorangan;</p> <p>d. Keputusan Pembentukan Tim Pelaksana Studi Amdal, untuk dokumen amdal yang disusun oleh tim penyusun perorangan;</p> <p>e. biodata singkat personil penyusun Amdal;</p> <p>f. surat pernyataan bahwa personil tersebut benar-benar melakukan penyusunan dan ditandatangani di atas materai;</p> <p>g. Informasi detail lain mengenai rencana kegiatan (jika dianggap perlu);</p> <p>h. bukti formal bahwa rencana lokasi Usaha dan/atau</p>	<input type="checkbox"/> Ya <input type="checkbox"/> Tidak <input type="checkbox"/> Ya <input type="checkbox"/> Tidak <input type="checkbox"/> Ya <input type="checkbox"/> Tidak <input type="checkbox"/> Ya <input type="checkbox"/> Tidak	

No.	Hal Yang Dinilai/Diperiksa	Hasil Penilaian/ Pemeriksaan	Keterangan
	<p>Kegiatan telah sesuai dengan rencana tata ruang yang berlaku (kesesuaian tata ruang ditunjukkan dengan adanya surat dari Badan Koordinasi Perencanaan Tata Ruang Nasional (BKPTRN), atau instansi lain yang bertanggung jawab di bidang penataan ruang);</p> <p>i. Data dan informasi mengenai rona lingkungan hidup, antara lain berupa tabel, data, grafik, foto rona lingkungan hidup, jika diperlukan;</p> <p>j. Bukti pengumuman studi Amdal;</p> <p>k. Butir-butir penting hasil pelibatan masyarakat yang antara lain dapat berupa:</p> <p>1) hasil konsultasi publik;</p> <p>2) diskusi dengan pihak-pihak yang terlibat; dan</p> <p>3) pengolahan data hasil konsultasi publik; dan</p> <p>l. Data dan informasi lain yang dianggap perlu</p>	<p><input type="checkbox"/> Ya</p> <p><input type="checkbox"/> Tidak</p> <p><input type="checkbox"/> Ya</p> <p><input type="checkbox"/> Tidak</p> <p><input type="checkbox"/> Ya</p> <p><input type="checkbox"/> Tidak</p> <p><input type="checkbox"/> Ya</p> <p><input type="checkbox"/> Tidak</p>	

No.	Hal Yang Dinilai/Diperiksa	Hasil Penilaian/ Pemeriksaan	Keterangan
		<input type="checkbox"/> Ya <input type="checkbox"/> Tidak <input type="checkbox"/> Ya <input type="checkbox"/> Tidak <input type="checkbox"/> Ya <input type="checkbox"/> Tidak <input type="checkbox"/> Ya	

No.	Hal Yang Dinilai/Diperiksa	Hasil Penilaian/ Pemeriksaan	Keterangan
		<input type="checkbox"/> Tidak	

PENILAIAN RINCI ANDAL

No.	Hal yang Dinilai/Diperiksa	Hasil Penilaian/Pemeriksaan	Keterangan
1.	<p>Apakah dokumen Andal terdiri atas muatan dokumen sesuai dengan Lampiran II Peraturan Menteri LH Nomor 16 Tahun 2012?</p> <p>(terdiri atas:</p> <ul style="list-style-type: none"> a. Pendahuluan b. Deskripsi Rinci Rona Lingkungan Hidup Awal c. Prakiraan Dampak Penting d. Evaluasi secara holistik terhadap dampak lingkungan e. Daftar Pustaka f. Lampiran) 	<input type="checkbox"/> Ya <input type="checkbox"/> Tidak	
2.	<p>Apakah dalam muatan Pendahuluan telah disajikan informasi mengenai:</p> <ul style="list-style-type: none"> a. ringkasan deskripsi rencana usaha dan/atau kegiatan; b. ringkasan dampak penting hipotetik yang ditelaah/dikaji; c. batas wilayah studi dan Batas waktu kajian 	<input type="checkbox"/> Ya <input type="checkbox"/> Tidak	
3.	<p>Apakah dalam sub muatan ringkasan deskripsi rencana usaha dan/atau kegiatan telah menguraikan secara singkat mengenai deskripsi rencana usaha dan/atau kegiatan dengan fokus pada komponen-komponen kegiatan yang berpotensi menimbulkan dampak lingkungan, berikut alternatif-alternatif dari rencana usaha dan/atau kegiatan tersebut jika ada?</p> <p>Catatan:</p>	<input type="checkbox"/> Ya <input type="checkbox"/> Tidak	

No.	Hal yang Dinilai/Diperiksa	Hasil Penilaian/Pemeriksaan	Keterangan
	<p>perlu diingat bahwa uraian ini disampaikan dengan mengacu pada proses pelingkupan yang tercantum dalam dokumen KA</p>		
4.	<p>Apakah dalam sub muatan Ringkasan Dampak Penting Hipotetik yang Ditelaah telah diuraikan secara singkat mengenai daftar dampak penting hipotetik (DPH) yang akan dikaji dalam dokumen Andal mengacu pada hasil pelingkupan dalam dokumen KA?</p> <p>Catatan: Uraian singkat tersebut agar dilengkapi dengan bagan alir proses pelingkupan</p>	<input type="checkbox"/> Ya <input type="checkbox"/> Tidak	
5.	<p>Apakah dalam sub muatan Batas wilayah studi dan batas waktu kajian, telah diuraikan mengenai:</p> <p>a. wilayah studi dan menampilkannya dalam bentuk peta atau data informasi spasial batas wilayah studi yang dapat menggambarkan batas wilayah proyek, ekologis, sosial dan administratif dengan mengacu pada hasil pelingkupan dalam dokumen KA</p> <p>b. batas waktu kajian yang akan digunakan dalam melakukan prakiraan setiap dampak penting hipotetik yang akan dikaji dalam Andal dengan mengacu pada batas waktu kajian hasil pelingkupan?</p>	<input type="checkbox"/> Ya <input type="checkbox"/> Tidak	

No.	Hal yang Dinilai/Diperiksa	Hasil Penilaian/Pemeriksaan	Keterangan
6.	<p>Apakah dalam muatan Deskripsi Rinci Rona Lingkungan Hidup Awal telah disajikan informasi mengenai rona lingkungan hidup (<i>environmental setting</i>) secara rinci dan mendalam di lokasi rencana usaha dan/atau kegiatan, yang mencakup:</p> <p>a. Komponen lingkungan terkena dampak dari rencana usaha dan/atau kegiatan (komponen/<i>features</i> lingkungan yang ada disekitar lokasi rencana usaha dan/atau kegiatan serta kondisi lingkungannya); dan</p> <p>b. Usaha dan/atau kegiatan yang ada di sekitar lokasi rencana usaha dan/atau kegiatan yang diusulkan beserta dampak yang ditimbulkannya terhadap lingkungan hidup?</p>	<p><input type="checkbox"/> Ya</p> <p><input type="checkbox"/> Tidak</p> <p>Catatan:</p> <p>a. Uraian rona lingkungan hidup awal pada dasarnya memuat data dan informasi dalam wilayah studi yang relevan dengan dampak penting yang akan dikaji dan proses pengambilan keputusan atas rencana usaha dan/atau kegiatan yang diusulkan.</p> <p>b. Data dan informasi rinci terkait dengan rona lingkungan hidup dimaksud dapat disampaikan dalam lampiran.</p> <p>c. Dalam hal terdapat beberapa alternatif lokasi, maka uraian rona lingkungan hidup awal tersebut dilakukan untuk masing-masing alternatif lokasi tersebut.</p> <p>d. Uraian rona lingkungan hidup sedapat mungkin agar menggunakan data runtun waktu (<i>time series</i>).</p> <p>e. komponen lingkungan hidup yang memiliki arti ekologis dan ekonomis perlu mendapat perhatian.</p> <p>f. Uraian rona lingkungan hidup awal tersebut juga dapat dilengkapi dengan peta yang sesuai dengan kaidah kartografi dan/atau label dengan skala memadai dan bila perlu dapat dilengkapi dengan diagram, gambar, grafik atau foto sesuai dengan kebutuhan.</p>	
7.	<p>Apakah dalam sub muatan mengenai Komponen lingkungan terkena dampak dari rencana usaha dan/atau kegiatan telah memuat informasi mengenai komponen lingkungan yang paling sedikit mencakup:</p> <p>a. komponen geo-fisik-kimia, seperti sumber daya geologi, tanah,</p>	<p><input type="checkbox"/> Ya</p> <p><input type="checkbox"/> Tidak</p>	

No.	Hal yang Dinilai/Diperiksa	Hasil Penilaian/Pemeriksaan	Keterangan
	<p>air permukaan, air bawah tanah, udara, kebisingan, dan lain sebagainya.</p> <p>b. komponen biologi, seperti vegetasi/flora, fauna, tipe ekosistem, keberadaan spesies langka dan/atau endemik serta habitatnya, dan lain sebagainya.</p> <p>c. komponen sosio-ekonomi-budaya, seperti tingkat pendapatan, demografi, mata pencaharian, budaya setempat, situs arkeologi, situs budaya dan lain sebagainya.</p> <p>d. komponen kesehatan masyarakat, seperti perubahan tingkat kesehatan masyarakat</p>		
8.	<p>Apakah dalam sub muatan mengenai Usaha dan/atau kegiatan yang ada di sekitar lokasi rencana usaha dan/atau kegiatan telah memberikan gambaran utuh tentang kegiatan-kegiatan lain (yang sudah ada di sekitar lokasi rencana usaha dan/atau kegiatan) yang memanfaatkan sumber daya alam dan mempengaruhi lingkungan setempat?</p>	<p><input type="checkbox"/> Ya</p> <p><input type="checkbox"/> Tidak</p> <p>Catatan:</p> <p>a. Pada bagian ini penyusun dokumen Amdal juga harus menguraikan kondisi kualitatif dan kuantitatif berbagai sumberdaya alam yang ada di wilayah studi rencana usaha dan/atau kegiatan, baik yang sudah atau yang akan dimanfaatkan maupun yang masih dalam bentuk potensi.</p> <p>b. Penyajian kondisi sumber daya alam ini perlu dikemukakan dalam peta dan/atau label dengan skala memadai dan bila perlu harus dilengkapi dengan diagram, gambar, grafik atau foto sesuai dengan kebutuhan.</p>	
9.	<p>Apakah dalam muatan mengenai Prakiraan Dampak Penting telah disajikan proses analisis dampak lingkungan yang</p>	<p><input type="checkbox"/> Ya</p> <p><input type="checkbox"/> Tidak</p>	

No.	Hal yang Dinilai/Diperiksa	Hasil Penilaian/Pemeriksaan	Keterangan
	<p>menghasilkan informasi mengenai:</p> <p>a. besaran dampak dan</p> <p>b. sifat penting dampak untuk setiap dampak penting hipotetik (DPH) yang dikaji?</p>	<p>Catatan:</p> <p>a. dalam bagian ini, penyusun dokumen Amdal menguraikan hasil prakiraan secara cermat mengenai besaran dan sifat penting dampak untuk setiap dampak penting hipotetik (DPH) yang dikaji.</p> <p>b. Perhitungan dan analisis prakiraan dampak penting hipotetik tersebut menggunakan metode prakiraan dampak yang tercantum dan disetujui dalam kerangka acuan.</p> <p>c. Ringkasan dasar-dasar teori, asumsi-asumsi yang digunakan, tata cara, rincian proses dan hasil perhitungan-perhitungan yang digunakan dalam prakiraan dampak, dapat dilampirkan sebagai bukti.</p>	
10.	<p>Apakah prakiraan dampak penting telah dilakukan dengan memperhatikan penggunaan data runtun waktu (<i>time series</i>) yang menunjukkan perubahan kualitas lingkungan dari waktu ke waktu.</p>	<p><input type="checkbox"/> Ya</p> <p><input type="checkbox"/> Tidak</p>	
11.	<p>Apakah prakiraan dampak penting telah dilakukan dengan cermat mengenai besaran dampak penting dari aspek biogeofisik-kimia, sosial, ekonomi, budaya, tata ruang, dan kesehatan masyarakat pada tahap prakonstruksi, konstruksi, operasi, dan pascaoperasi usaha dan/atau kegiatan sesuai dengan jenis rencana usaha dan/atau kegiatannya?</p>	<p><input type="checkbox"/> Ya</p> <p><input type="checkbox"/> Tidak</p>	
12.	<p>Apakah prakiraan dampak penting telah dilakukan dengan cara:</p> <p>a. menganalisis perbedaan antara</p>	<p><input type="checkbox"/> Ya</p> <p><input type="checkbox"/> Tidak</p>	

No.	Hal yang Dinilai/Diperiksa	Hasil Penilaian/Pemeriksaan	Keterangan
	<p>kondisi kualitas lingkungan hidup yang diprakirakan dengan adanya usaha dan/atau kegiatan, dan kondisi kualitas lingkungan hidup yang diprakirakan tanpa adanya usaha dan/atau kegiatan;</p> <p>b. dalam batas waktu kajian yang telah ditetapkan; dan</p> <p>c. dengan menggunakan metode prakiraan dampak yang disetujui dalam KA?</p>		
13.	<p>Apakah prakiraan dampak penting telah dilakukan dengan telah memperhatikan dampak yang bersifat langsung dan/atau tidak langsung?</p> <p>Perlu diingat bahwa terdapat mekanisme aliran dampak pada berbagai komponen lingkungan hidup yang perlu diperhatikan, antara lain sebagai berikut:</p> <p>a. kegiatan menimbulkan dampak penting yang bersifat langsung pada komponen sosial, ekonomi, budaya dan kesehatan masyarakat;</p> <p>b. kegiatan menimbulkan dampak penting yang bersifat langsung pada komponen geofisik-kimia-biologi;</p> <p>c. kegiatan menimbulkan dampak penting yang bersifat langsung pada komponen sosial, ekonomi, budaya dan kesehatan</p>	<p><input type="checkbox"/> Ya</p> <p><input type="checkbox"/> Tidak</p> <p>Catatan:</p> <p>Dampak langsung adalah dampak yang ditimbulkan secara langsung oleh adanya usaha dan/atau kegiatan, sedangkan dampak tidak langsung adalah dampak yang timbul sebagai akibat berubahnya suatu komponen lingkungan hidup dan/atau usaha atau kegiatan primer oleh adanya rencana usaha dan/atau kegiatan</p>	

No.	Hal yang Dinilai/Diperiksa	Hasil Penilaian/Pemeriksaan	Keterangan
	<p>masyarakat, kemudian menimbulkan rangkaian dampak lanjutan berturut-turut terhadap komponen geofisik-kimia dan biologi;</p> <p>d. kegiatan menimbulkan dampak penting yang bersifat langsung pada komponen geofisik-kimia-biologi, kemudian menimbulkan rangkaian dampak lanjutan berturut-turut terhadap komponen biologi, sosial, ekonomi, budaya dan kesehatan masyarakat;</p> <p>e. dampak penting berlangsung saling berantai di antara komponen sosial, ekonomi, budaya dan kesehatan masyarakat dan geofisik-kimia dan biologi itu sendiri;</p> <p>f. dampak penting pada huruf a sampai dengan huruf e yang telah diutarakan selanjutnya menimbulkan dampak balik pada rencana usaha dan/atau kegiatan.</p>		
14.	<p>Apakah prakiraan dampak penting dilakukan untuk masing-masing alternatif, apabila rencana usaha dan/atau kegiatan masih berada pada tahap pemilihan alternatif komponen rencana usaha dan/atau kegiatan?</p> <p>(beberapa contoh alternatif yang mungkin ada misalnya: alternatif lokasi, penggunaan alat-alat produksi, kapasitas,</p>	<input type="checkbox"/> Ya <input type="checkbox"/> Tidak	

No.	Hal yang Dinilai/Diperiksa	Hasil Penilaian/Pemeriksaan	Keterangan
	spesifikasi teknik, sarana usaha dan/atau kegiatan, tata letak bangunan, waktu dan durasi operasi, dan/atau bentuk alternatif lainnya)		
15.	<p>Apakah prakiraan dampak penting dilakukan dengan mengutamakan penggunaan metode-metode formal secara matematis, terutama untuk dampak-dampak penting hipotetik yang dapat dikuantifikasikan?</p> <p>Perlu diingat bahwa penggunaan metode non formal hanya dilakukan bilamana dalam melakukan analisis tersebut tidak tersedia formula-formula matematis atau hanya dapat didekati dengan metode non formal.</p>	<input type="checkbox"/> Ya <input type="checkbox"/> Tidak	
16.	<p>Apakah yang diprakirakan dampaknya konsisten dengan Dampak Penting Hipotetik (termasuk sumber dampaknya)?</p>	<input type="checkbox"/> Ya <input type="checkbox"/> Tidak	
17.	<p>Apakah dalam muatan Evaluasi secara holistik terhadap dampak lingkungan telah dilakukan proses evaluasi holistik dengan:</p> <p>a. menguraikan hasil evaluasi atau telaahan keterkaitan dan interaksi seluruh dampak penting hipotetik (DPH)</p>	<input type="checkbox"/> Ya <input type="checkbox"/> Tidak	

No.	Hal yang Dinilai/Diperiksa	Hasil Penilaian/Pemeriksaan	Keterangan
	<p>dalam rangka penentuan karakteristik dampak rencana usaha dan/atau kegiatan secara total terhadap lingkungan hidup;</p> <p>b. menggunakan metode evaluasi dampak yang tercantum dan disetujui dalam kerangka acuan; dan</p> <p>c. dilakukan evaluasi untuk masing-masing alternatif, apabila rencana usaha dan/atau kegiatan masih berada pada pemilihan alternative</p>		
18.	<p>Jika kajian Andal memberikan beberapa alternatif komponen rencana usaha dan/atau kegiatan, apakah dalam muatan evaluasi secara holistik terhadap dampak lingkungan telah diuraikan dan diberikan rekomendasi pilihan alternatif terbaik serta dasar pertimbangan pemilihan alternatif terbaik tersebut?</p>	<input type="checkbox"/> Ya <input type="checkbox"/> Tidak	
19.	<p>Apakah dalam muatan Evaluasi secara holistik terhadap dampak lingkungan telah menghasilkan kesimpulan mengenai:</p> <p>a. Bentuk hubungan keterkaitan dan interaksi DPH beserta karakteristiknya antara lain seperti frekuensi terjadi dampak, durasi dan intensitas dampak, yang pada akhirnya dapat digunakan untuk menentukan sifat penting dan besaran dari dampak-dampak yang telah berinteraksi pada</p>	<input type="checkbox"/> Ya <input type="checkbox"/> Tidak	

No.	Hal yang Dinilai/Diperiksa	Hasil Penilaian/Pemeriksaan	Keterangan
	<p>ruang dan waktu yang sama.</p> <p>b. Komponen-komponen rencana usaha dan/atau kegiatan yang paling banyak menimbulkan dampak lingkungan.</p> <p>c. Area-area yang perlu mendapat perhatian penting (area of concerns) beserta luasannya (lokal, regional, nasional, atau bahkan international lintas batas negara), antara lain sebagai contoh seperti:</p> <ol style="list-style-type: none"> 1) area yang mendapat paparan dari beberapa dampak sekaligus dan banyak dihuni oleh berbagai kelompok masyarakat; 2) area yang rentan/rawan bencana yang paling banyak terkena berbagai dampak lingkungan; dan/atau 3) kombinasi dari area sebagaimana dimaksud pada angka 1) dan angka 2) atau lainnya. 		
20.	<p>Apakah dalam muatan evaluasi secara holistik terhadap dampak lingkungan, penyusun dokumen Amdal telah melakukan telahaan atas berbagai opsi pengelolaan dampak lingkungan yang mungkin dilakukan?</p> <p>Catatan:</p> <p>Telahaan dimaksud dilakukan dengan cara</p>	<input type="checkbox"/> Ya <input type="checkbox"/> Tidak	

No.	Hal yang Dinilai/Diperiksa	Hasil Penilaian/Pemeriksaan	Keterangan
	<p>meninjau dari ketersediaan opsi pengelolaan terbaik (<i>best available technology</i>), kemampuan pemrakarsa untuk melakukan opsi pengelolaan terbaik (<i>best achievable technology</i>) dan relevansi opsi pengelolaan yang tersedia dengan kondisi local.</p>		
21.	<p>Apakah dalam muatan evaluasi secara holistik terhadap dampak lingkungan telah disajikan rumusan arahan pengelolaan dan pemantauan lingkungan hidup yang menjadi dasar bagi penyusunan RKL-RPL yang lebih detail/rinci dan operasional?</p>	<p><input type="checkbox"/> Ya <input type="checkbox"/> Tidak</p> <p>Catatan: Perlu diingat bahwa arahan pengelolaan dilakukan terhadap seluruh komponen kegiatan yang menimbulkan dampak, baik komponen kegiatan yang paling banyak memberikan dampak turunan (dampak yang bersifat strategis) maupun komponen kegiatan yang tidak banyak memberikan dampak turunan. Arahan pemantauan dilakukan terhadap komponen lingkungan yang relevan untuk digunakan sebagai indikator untuk mengevaluasi penataan (<i>compliance</i>), kecenderungan (<i>trendline</i>) dan tingkat kritis (<i>critical level</i>) dari suatu pengelolaan lingkungan hidup.</p>	
22.	<p>Apakah dalam muatan evaluasi secara holistik terhadap dampak lingkungan, pemrakarsa/penyusun Amdal dapat menyimpulkan atau memberikan pernyataan kelayakan lingkungan hidup atas rencana usaha dan/atau kegiatan yang dikaji, dengan mempertimbangkan kriteria kelayakan lingkungan hidup?</p>	<p><input type="checkbox"/> Ya <input type="checkbox"/> Tidak</p>	

No.	Hal yang Dinilai/Diperiksa	Hasil Penilaian/Pemeriksaan	Keterangan
23.	<p>Apakah terdapat analisis mengenai kesimpulan kelayakan/ketidaklayakan lingkungan hidup dari rencana usaha dan/atau kegiatan terhadap kriteria kelayakan lingkungan hidup berupa rencana tata ruang sesuai ketentuan peraturan perundang-undangan?</p> <p>Catatan:</p> <p>a. Perlu diingat bahwa penyusun amdal harus:</p> <p>1) Menyimpulkan kesesuaian tapak proyek dengan tata ruang apakah seluruh tapak proyek sesuai dengan tata ruang, atau ada sebagian yang tidak sesuai, atau seluruhnya tidak sesuai</p> <p>(Dalam hal masih ada hambatan atau keraguan terkait informasi kesesuaian dengan RTRW, maka pemrakarsa dapat meminta bukti formal/fatwa dari instansi yang bertanggung jawab di bidang penataan ruang seperti BKPTRN atau BKPRD. Bukti-bukti yang mendukung kesesuaian dengan tata ruang wajib</p>	<p><input type="checkbox"/> Ya</p> <p><input type="checkbox"/> Tidak</p> <p>Pertanyaan rincian nomor 23:</p> <p>a. Apakah lokasi tapak proyek rencana usaha dan/atau kegiatan telah sesuai dengan RTRW yang berlaku sesuai ketentuan peraturan perundang-undangan?;</p> <p><input type="checkbox"/> Ya</p> <p><input type="checkbox"/> Tidak</p> <p>Catatan:</p> <p>1) Telaahan mengenai benar tidaknya kesesuaian tata ruang dilakukan oleh anggota KPA atau tim teknis dari instansi yang bertanggung jawab mengenai penataan ruang;</p> <p>2) Perlu diperhatikan berbagai peraturan perundangan terkait penataan ruang seperti: UU 26/2007; PP 26/2008; KEPPRES 04/2009; PERMENPU 16/2009; PERMENPU 20/2011; dan lain-lain.</p> <p>b. Apakah jika terdapat sebagian tapak proyek yang tidak sesuai dengan RTRW yang berlaku, telah terdapat meminta bukti formal/fatwa dari instansi yang bertanggung jawab di bidang penataan ruang bahwa lokasi dimaksud adalah sesuai dengan RTRW yang berlaku?</p> <p><input type="checkbox"/> Ya</p> <p><input type="checkbox"/> Tidak</p>	

No.	Hal yang Dinilai/Diperiksa	Hasil Penilaian/Pemeriksaan	Keterangan
	<p>dilampirkan);</p> <p>2) Menyimpulkan berdasarkan analisis spasial mengenai kesesuaian lokasi rencana usaha dan/atau kegiatan dengan peta indikatif penundaan izin baru (PIPIB) yang tercantum dalam Inpres Nomor 10 Tahun 2011, atau peraturan revisinya maupun terbitnya ketentuan baru yang mengatur mengenai hal ini</p>		
24.	<p>Apakah terdapat analisis mengenai kesimpulan kelayakan/ketidaklayakan lingkungan hidup dari rencana usaha dan/atau kegiatan terhadap kriteria kelayakan lingkungan hidup berupa kebijakan di bidang perlindungan dan pengelolaan lingkungan hidup serta sumber daya alam (PPLH dan SDA) yang diatur dalam peraturan perundang-undangan?</p> <p>Catatan:</p> <p>Perlu diingat bahwa kebijakan di bidang PPLH dan SDA sangat banyak, variatif dan spesifik. Sehingga setiap anggota KPA maupun tim teknis memiliki peran penting untuk melakukan telahaan mengenai benar tidaknya rencana usaha dan/atau</p>	<p><input type="checkbox"/> Ya</p> <p><input type="checkbox"/> Tidak</p> <p>Pertanyaan rincian nomor 24:</p> <p>a. Apakah rencana usaha dan/atau kegiatan yang diusulkan adalah diperbolehkan untuk dilakukan pada rencana lokasi tapak proyek sesuai ketentuan peraturan perundangan?</p> <p><input type="checkbox"/> Ya</p> <p><input type="checkbox"/> Tidak</p> <p>Sebagai contoh:</p> <ol style="list-style-type: none"> 1) Dalam PP 24 tahun 2010 Penggunaan Kawasan Hutan, telah diatur bahwa hanya ada 12 kegiatan yang dibolehkan di kawasan hutan lindung; 2) Dalam PP 28 tahun 2011 tentang Kawasan Suaka Alam dan Kawasan Pelestarian Alam, terdapat beberapa kegiatan yang dibolehkan dilakukan di kawasan tersebut; 	

No.	Hal yang Dinilai/Diperiksa	Hasil Penilaian/Pemeriksaan	Keterangan
	<p>kegiatan yang diusulkan adalah diperbolehkan berdasarkan seluruh ketentuan peraturan perundang-undangan mengenai PPLH dan SDA</p>	<p>3) Dalam UU 26/2007 tentang Penataan Ruang dan Keppres 32 Tahun 1990 telah diatur bahwa suatu area hanya dapat dikatakan sebagai kawasan lindung jika memenuhi kriteria dan telah ditetapkan sesuai ketentuan peraturan perundangan;</p> <p>4) Berbagai peraturan perundangan lainnya yang mengatur cara-cara memanfaatkan sumber daya alam dan melakukan perlindungan dan pengelolaan lingkungan hidup.</p> <p>b. Apakah seluruh kajian dalam Andal dan RKL-RPL menunjukkan bahwa rencana usaha dan/atau kegiatan yang diusulkan adalah tidak bertentangan dengan kebijakan di bidang perlindungan dan pengelolaan lingkungan hidup serta sumber daya alam (PPLH dan SDA) yang diatur dalam peraturan perundang-undangan? ;</p> <p><input type="checkbox"/> Ya</p> <p><input type="checkbox"/> Tidak</p> <p>Catatan:</p> <p>1) Dalam PP 38/2011 tentang Sungai, telah diatur berbagai ketentuan mengenai tata cara perizinan untuk melakukan pengambilan barang tambang di sungai; pemanfaatan ruas bekas sungai dan lain sebagainya;</p> <p>2) Berbagai peraturan perundangan lainnya yang mengatur cara-cara memanfaatkan sumber daya alam dan melakukan perlindungan dan pengelolaan lingkungan hidup.</p>	

No.	Hal yang Dinilai/Diperiksa	Hasil Penilaian/Pemeriksaan	Keterangan
25.	Apakah terdapat analisis mengenai kesimpulan kelayakan/ketidaklayakan lingkungan hidup dari rencana usaha dan/atau kegiatan terhadap kriteria kelayakan lingkungan hidup berupa Kepentingan pertahanan keamanan negara?	<input type="checkbox"/> Ya <input type="checkbox"/> Tidak Pertanyaan rincian nomor 25: Apakah rencana usaha dan/atau kegiatan yang diusulkan tidak mengganggu kepentingan pertahanan dan keamanan negara sesuai dengan ketentuan peraturan perundang-undangan? <input type="checkbox"/> Ya <input type="checkbox"/> Tidak Catatan: Perlu diingat bahwa informasi mengenai hal ini harus hadir dari anggota KPA yang merupakan wakil dari instansi yang bertanggung jawab terhadap pertahanan dan keamanan negara, sebagai contoh: Terdapat beberapa wilayah laut NKRI yang merupakan zona latihan militer, atau zona lain terkait kepentingan pertahanan dan keamanan negara	
26.	Apakah terdapat analisis mengenai kesimpulan kelayakan/ketidaklayakan lingkungan hidup dari rencana usaha dan/atau kegiatan terhadap kriteria kelayakan lingkungan hidup berupa Prakiraan secara cermat mengenai besaran dan sifat penting dampak dari aspek biogeofisik kimia, sosial, ekonomi, budaya, tata ruang, dan kesehatan masyarakat	<input type="checkbox"/> Ya <input type="checkbox"/> Tidak Pertanyaan rincian nomor 26: a. Apakah setiap dampak yang diperkirakan telah menyajikan prakiraan besaran dan sifat pentingnya? <input type="checkbox"/> Ya <input type="checkbox"/> Tidak	

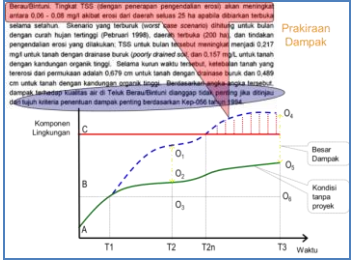
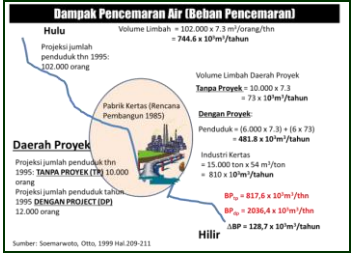
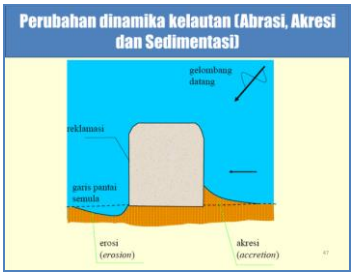
No.	Hal yang Dinilai/Diperiksa	Hasil Penilaian/Pemeriksaan	Keterangan
	<p>pada tahap prakonstruksi, konstruksi, operasi, dan pasca operasi Usaha dan/atau Kegiatan?</p>	<p>Sebagai contoh:</p>  <p>atau</p>  <p>b. Apakah dalam menentukan kelayakan atau ketidaklayakan lingkungan telah mempertimbangkan hasil prakiraan cermat mengenai besaran dan sifat penting dari keseluruhan dampak yang diperkirakan timbul?</p> <p><input type="checkbox"/> Ya</p> <p><input type="checkbox"/> Tidak</p> <p>Contoh dampak spesifik pada pembangunan struktur di pesisir pantai:</p> 	
27.	<p>Apakah terdapat analisis mengenai kesimpulan kelayakan/ketidaklayakan lingkungan hidup dari rencana usaha dan/atau kegiatan terhadap kriteria kelayakan</p>	<p><input type="checkbox"/> Ya</p> <p><input type="checkbox"/> Tidak</p> <p>Pertanyaan rincian nomor 27: Apakah hasil evaluasi holistik</p>	

No.	Hal yang Dinilai/Diperiksa	Hasil Penilaian/Pemeriksaan	Keterangan															
	<p>lingkungan hidup berupa Hasil evaluasi secara holistik terhadap seluruh dampak penting sebagai sebuah kesatuan yang saling terkait dan saling mempengaruhi sehingga diketahui perimbangan dampak penting yang bersifat positif dengan yang bersifat negatif?</p> <p>Catatan:</p> <p>Perimbangan dampak penting positif dengan dampak penting negatif berarti bahwa dapat disajikan daftar dampak positif dan dampak negatif beserta arahan pengelolaan dan pemantauan lingkungannya sehingga dapat menjadi referensi bagi KPA untuk menentukan kesimpulan kelayakan atau ketidaklayakan dari rencana usaha dan/atau kegiatan yang dinilai.</p> <p>Sebagai contoh daftar tersebut:</p> <table border="1" data-bbox="331 1739 673 2053"> <thead> <tr> <th data-bbox="331 1739 379 1839">NO</th> <th data-bbox="379 1739 453 1839">DAMPAK POSITIF</th> <th data-bbox="453 1739 526 1839">ARAHAN PENGELOLAAN DAN PEMANTAUAN DAMPAK POSITIF</th> <th data-bbox="526 1739 600 1839">DAMPAK NEGATIF</th> <th data-bbox="600 1739 673 1839">ARAHAN PENGELOLAAN DAN PEMANTAUAN DAMPAK NEGATIF</th> </tr> </thead> <tbody> <tr> <td data-bbox="331 1839 379 2013">1.</td> <td data-bbox="379 1839 453 2013">Peningkatan pendapatan dari kesempatan bekerja pada tahap konstruksi</td> <td data-bbox="453 1839 526 2013">Memprioritaskan warga lokal dalam proses rekrutmen tenaga kerja pada tahap konstruksi</td> <td data-bbox="526 1839 600 2013">Penurunan kualitas air sungai akibat air limbah tambang untuk parameter pH, Fe, Mn dan TSS</td> <td data-bbox="600 1839 673 2013">Membuat kolam pengendapan</td> </tr> <tr> <td data-bbox="331 2013 379 2053">2.</td> <td data-bbox="379 2013 453 2053">Dit.....</td> <td data-bbox="453 2013 526 2053"></td> <td data-bbox="526 2013 600 2053"></td> <td data-bbox="600 2013 673 2053"></td> </tr> </tbody> </table> <p>Dengan daftar perimbangan ini dapat diketahui apakah arahan pengelolaan untuk masing-masing dampak</p>	NO	DAMPAK POSITIF	ARAHAN PENGELOLAAN DAN PEMANTAUAN DAMPAK POSITIF	DAMPAK NEGATIF	ARAHAN PENGELOLAAN DAN PEMANTAUAN DAMPAK NEGATIF	1.	Peningkatan pendapatan dari kesempatan bekerja pada tahap konstruksi	Memprioritaskan warga lokal dalam proses rekrutmen tenaga kerja pada tahap konstruksi	Penurunan kualitas air sungai akibat air limbah tambang untuk parameter pH, Fe, Mn dan TSS	Membuat kolam pengendapan	2.	Dit.....				<p>digunakan sebagai salah satu acuan dalam menentukan kelayakan atau ketidaklayakan lingkungan?</p> <p><input type="checkbox"/> Ya</p> <p><input type="checkbox"/> Tidak</p>	
NO	DAMPAK POSITIF	ARAHAN PENGELOLAAN DAN PEMANTAUAN DAMPAK POSITIF	DAMPAK NEGATIF	ARAHAN PENGELOLAAN DAN PEMANTAUAN DAMPAK NEGATIF														
1.	Peningkatan pendapatan dari kesempatan bekerja pada tahap konstruksi	Memprioritaskan warga lokal dalam proses rekrutmen tenaga kerja pada tahap konstruksi	Penurunan kualitas air sungai akibat air limbah tambang untuk parameter pH, Fe, Mn dan TSS	Membuat kolam pengendapan														
2.	Dit.....																	

No.	Hal yang Dinilai/Diperiksa	Hasil Penilaian/Pemeriksaan	Keterangan
	<p>adalah tepat sasaran, seperti contoh di atas, KPA dapat:</p> <p>a. Mengetahui bauran/komposisi dampak positif dan dampak negatif yang ditimbulkan dari rencana usaha dan/atau kegiatan, beserta arahan pengelolaan dan pemantauannya sehingga dapat disimpulkan apakah rencana usaha dan/atau kegiatan yang dinilai adalah layak lingkungan atau tidak; dan</p> <p>b. mengklarifikasi efektifitas arahan pengelolaan dan pemantauan, sebagai contoh: apakah hanya dengan membuat kolam pengendapan benar-benar dapat mengendalikan dampak berupa memburuknya kualitas air untuk parameter pH, Fe, Mn dan TSS atau tidak.</p>		
28.	<p>Apakah terdapat analisis mengenai kesimpulan kelayakan/ketidaklayakan lingkungan hidup dari rencana usaha dan/atau kegiatan terhadap kriteria kelayakan lingkungan hidup berupa Kemampuan pemrakarsa dan/atau pihak terkait yang bertanggung jawab dalam menanggulangi dampak penting negatif yang akan ditimbulkan dari Usaha dan/atau Kegiatan yang direncanakan dengan pendekatan teknologi, sosial, dan kelembagaan?</p>	<p><input type="checkbox"/> Ya</p> <p><input type="checkbox"/> Tidak</p> <p>Catatan:</p> <p>Sebagai contoh, untuk rencana kegiatan pembangunan dan pengoperasian bendungan, pasti akan timbul dampak berupa erosi dan sedimentasi yang nantinya akan berpengaruh terhadap masa layan/umur bendungan itu sendiri.</p>  <p>Namun demikian, pengendalian</p>	

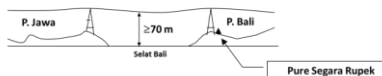
No.	Hal yang Dinilai/Diperiksa	Hasil Penilaian/Pemeriksaan	Keterangan
		<p>terhadap dampak ini tidak mungkin menjadi tanggung jawab pemrakarsa sendiri saja (ada beberapa lokasi, terutama yang di hulu sungai yang di luar ruang kendali pemrakarsa untuk mengendalikan dampaknya)</p> <p>Sehingga untuk lokasi tersebut sesungguhnya adalah tanggung jawab pemerintah atau pemerintah daerah yang memiliki ruang kendali dampaknya.</p> <p>Untuk kasus seperti ini, maka kesimpulan kelayakan atau ketidaklayakan lingkungan dari rencana usaha dan/atau kegiatan yang dinilai wajib mempertimbangkan pula kemampuan pihak terkait (dalam kasus bendungan, adalah pemerintah atau pemerintah daerah) untuk mengendalikan dampak erosi dan sedimentasi, khususnya pada lokasi di hilir sungai yang dibendung.</p>	
29.	Apakah terdapat analisis mengenai kesimpulan kelayakan/ ketidaklayakan lingkungan hidup dari rencana usaha dan/atau kegiatan terhadap kriteria kelayakan lingkungan hidup berupa Rencana usaha dan/atau kegiatan tidak mengganggu nilai-nilai sosial atau pandangan masyarakat (<i>emic view</i>)?	<p><input type="checkbox"/> Ya</p> <p><input type="checkbox"/> Tidak</p> <p>Sebagai contoh:</p> <p>Terdapat kasus rencana kegiatan berupa pembangunan SUTT yang pada suatu lokasi akan melewati suatu situs tempat ibadah yang sakral bagi masyarakat local.</p> <p>Dalam kasus ini pada akhirnya diputuskan bahwa rencana kegiatan tersebut adalah tidak layak lingkungan.</p> <div data-bbox="699 2006 1106 2245" style="border: 1px solid black; padding: 5px;"> <p>Misal: Hal-hal terkait kepercayaan/agama, budaya dsb</p> <p>Contoh Kasus: Rencana pembangunan jalur transmisi SUTET Paiton-Bali, Propinsi Jawa Timur-Bali</p>  <p style="text-align: right; font-size: small;">56</p> </div>	

No.	Hal yang Dinilai/Diperiksa	Hasil Penilaian/Pemeriksaan	Keterangan
		<div data-bbox="699 358 959 642" data-label="Image"> </div> <div data-bbox="970 508 1102 563" data-label="Text"> <p>PERTIMBANGAN: 1. Keberatan dari DEPHUT 2. Keberatan dari DAERAH</p> </div> <div data-bbox="699 732 1107 1026" data-label="Image"> </div> <div data-bbox="699 1123 1125 1664" data-label="Text"> <p>Catatan: Jika terjadi gangguan yang tidak bisa dielakkan, maka pemrakarsa dan KPA juga dapat merumuskan bentuk RKL yang kreatif dan tepat sasaran untuk mengendalikan dampak gangguan tersebut. Sebagai contoh lain: Perubahan alur pelayaran yang diusulkan, karena alur awal akan melewati batu karang yang suci bagi masyarakat.</p> </div> <div data-bbox="699 1697 1125 1996" data-label="Diagram"> </div>	
30.	Apakah terdapat analisis mengenai kesimpulan kelayakan/ketidaklayakan	<input type="checkbox"/> Ya <input type="checkbox"/> Tidak	

No.	Hal yang Dinilai/Diperiksa	Hasil Penilaian/Pemeriksaan	Keterangan
	<p>lingkungan hidup dari rencana usaha dan/atau kegiatan terhadap kriteria kelayakan lingkungan hidup berupa Rencana usaha dan/atau kegiatan tidak akan mempengaruhi dan/atau mengganggu entitas ekologis yang merupakan:</p> <ol style="list-style-type: none"> 1. entitas dan/atau spesies kunci (<i>key species</i>); 2. memiliki nilai penting secara ekologis (<i>ecological importance</i>); 3. memiliki nilai penting secara ekonomi (<i>economic importance</i>); dan/atau 4. memiliki nilai penting secara ilmiah (<i>scientific importance</i>)? 	<p>Catatan:</p> <p>Sebagai contoh, jalur migrasi elang yang memiliki fungsi ekologis penting dapat dijadikan pertimbangan utama untuk menentukan kelayakan atau ketidaklayakan lingkungan, atau direkomendasikan untuk mengubah desain rencana kegiatan atau dirumuskan RKL-RPL yang tepat untuk tetap mengakomodir migrasi spesies yang memiliki arti penting secara ekologis tersebut.</p> <div data-bbox="699 1041 1121 1273" data-label="Image"> </div> <p>Contoh lain:</p> <div data-bbox="699 1430 1121 1697" data-label="Image"> </div> <p>Kawasan gumuk pasir di selatan Yogyakarta adalah entitas ekologis yang memiliki arti penting secara ilmiah, karena tidak ditemukan di tempat lain di Indonesia, sehingga jika direncanakan terdapat usaha dan/atau kegiatan yang akan mengganggu entitas ini, maka harus dipertimbangkan dengan matang untuk memutuskan kelayakan atau ketidaklayakan lingkungannya</p>	

No.	Hal yang Dinilai/Diperiksa	Hasil Penilaian/Pemeriksaan	Keterangan
31.	Apakah terdapat analisis mengenai kesimpulan kelayakan/ ketidaklayakan lingkungan hidup dari rencana usaha dan/atau kegiatan terhadap kriteria kelayakan lingkungan hidup berupa Rencana usaha dan/atau kegiatan tidak menimbulkan gangguan terhadap usaha dan/atau kegiatan yang telah ada di sekitar rencana lokasi usaha dan/atau kegiatan?	<input type="checkbox"/> Ya <input type="checkbox"/> Tidak Catatan: Kriteria ini dimaksudkan untuk memberikan ruang penilaian bahwa rencana usaha dan/atau kegiatan yang dinilai harus tidak memberikan gangguan terhadap kegiatan yang telah ada di lokasi maupun di sekitar tapak proyek, sebagai contoh: tidak diperkenankan ada rencana kegiatan pertambangan yang tapak proyeknya tumpang tindih dengan kegiatan perkebunan sawit yang telah ada/eksis terlebih dahulu di lokasi yang sama.	
32.	Apakah terdapat analisis mengenai kesimpulan kelayakan/ ketidaklayakan lingkungan hidup dari rencana usaha dan/atau kegiatan terhadap kriteria kelayakan lingkungan hidup berupa Tidak dilampauinya daya dukung dan daya tampung lingkungan hidup dari lokasi rencana usaha dan/atau kegiatan, dalam hal terdapat perhitungan daya dukung dan daya tampung lingkungan dimaksud.	<input type="checkbox"/> Ya <input type="checkbox"/> Tidak Catatan: Kriteria ini hanya bisa diterapkan jika telah ada perhitungan daya dukung dan daya tampung lingkungan yang merupakan tanggung jawab pemerintah dan/atau pemerintah daerah.	
33.	Apakah dalam Andal juga dilengkapi dengan tabel ringkasan analisis dampak?	<input type="checkbox"/> Ya <input type="checkbox"/> Tidak (catatan: contoh tabel ringkasan analisis dampak terdapat pada Lampiran II PERMENLH 16/2012)	
34.	Apakah dalam muatan Daftar Pustaka telah diuraikan pustaka atau literatur yang digunakan untuk keperluan penyusunan dokumen	<input type="checkbox"/> Ya <input type="checkbox"/> Tidak	

No.	Hal yang Dinilai/Diperiksa	Hasil Penilaian/Pemeriksaan	Keterangan
	Andal?		
35.	Apakah dalam muatan Daftar Pustaka disampaikan pustaka atau literatur yang relevan atau sesuai dengan uraian dalam dokumen Andal?	<input type="checkbox"/> Ya <input type="checkbox"/> Tidak	
36.	Apakah penulisan muatan Daftar Pustaka sesuai dengan kaidah penulisan kepubstakaan ilmiah yang mutakhir?	<input type="checkbox"/> Ya <input type="checkbox"/> Tidak	
37.	<p>Apakah dalam muatan Lampiran telah dilampirkan informasi tambahan sebagai berikut:</p> <ul style="list-style-type: none"> a. Surat Persetujuan Kesepakatan Kerangka Acuan atau Pernyataan Kelengkapan Administrasi Dokumen Kerangka Acuan. b. Data dan informasi rinci mengenai rona lingkungan hidup, antara lain berupa tabel, data, grafik, foto rona lingkungan hidup, jika diperlukan. c. Ringkasan dasar-dasar teori, asumsi-asumsi yang digunakan, tata cara, rincian proses dan hasil perhitungan-perhitungan yang digunakan dalam prakiraan dampak. d. Ringkasan dasar-dasar teori, asumsi-asumsi yang digunakan, tata cara, rincian proses dan hasil perhitungan-perhitungan yang digunakan dalam evaluasi secara holistik terhadap dampak lingkungan. e. Data dan informasi lain yang dianggap perlu atau relevan 	<input type="checkbox"/> Ya <input type="checkbox"/> Tidak	

PANDUAN PENILAIAN RINCI RKL-RPL

NO.	Hal Yang Dinilai/Diperiksa	Hasil Penilaian/Pemeriksaan	Keterangan
1.	<p>Apakah dokumen RKL-RPL terdiri atas muatan dokumen sesuai dengan Lampiran III PERMEN 16/2012?</p> <p>(terdiri atas:</p> <ul style="list-style-type: none"> a. Pendahuluan b. Rencana Pengelolaan Lingkungan Hidup c. Rencana Pemantauan Lingkungan Hidup d. Jumlah dan Jenis Izin PPLH yang Dibutuhkan e. Pernyataan komitmen pelaksanaan RKL-RPL f. Daftar Pustaka g. Lampiran) 	<input type="checkbox"/> Ya <input type="checkbox"/> Tidak	
2.	<p>Apakah dalam muatan Pendahuluan telah disajikan informasi mengenai:</p> <ul style="list-style-type: none"> a. Pernyataan tentang maksud dan tujuan pelaksanaan RKL-RPL secara umum dan jelas; b. Pernyataan kebijakan lingkungan dari pemrakarsa; <p>Catatan:</p> <p>(pada bagian ini harus diuraikan dengan singkat mengenai komitmen pemrakarsa usaha dan/atau kegiatan untuk:</p> <ul style="list-style-type: none"> 1) memenuhi (melaksanakan) ketentuan peraturan perundang-undangan di bidang lingkungan yang relevan; 2) melakukan penyempurnaan pengelolaan dan 	<input type="checkbox"/> Ya <input type="checkbox"/> Tidak	

NO.	Hal Yang Dinilai/Diperiksa	Hasil Penilaian/Pemeriksaan	Keterangan
	<p>pemantauan lingkungan hidup secara berkelanjutan; dan</p> <p>3) melakukan pelatihan bagi karyawannya di bidang pengelolaan lingkungan hidup)</p>		
3.	<p>Apakah dalam muatan Rencana Pengelolaan Lingkungan Hidup telah disampaikan bentuk-bentuk pengelolaan lingkungan hidup yang dilakukan atas dampak yang ditimbulkan dalam rangka untuk menghindari, mencegah, meminimisasi dan/atau mengendalikan dampak negatif dan meningkatkan dampak positif (dalam bentuk matriks/tabel)?</p>	<p><input type="checkbox"/> Ya</p> <p><input type="checkbox"/> Tidak</p>	
4.	<p>Apakah matriks/tabel Rencana Pengelolaan Lingkungan Hidup (matriks/tabel RKL) yang disampaikan telah mencakup elemen-elemen sebagai berikut:</p> <p>a. Dampak lingkungan (dampak penting dan dampak lingkungan hidup lainnya).</p> <p>b. Sumber dampak (dampak penting dan dampak lingkungan hidup lainnya).</p> <p>c. Indikator keberhasilan pengelolaan lingkungan hidup.</p> <p>d. Bentuk Pengelolaan</p>	<p><input type="checkbox"/> Ya</p> <p><input type="checkbox"/> Tidak</p> <p>(catatan:</p> <p>a. contoh matriks/tabel Rencana Pengelolaan Lingkungan Hidup terdapat pada Lampiran III PERMENLH 16/2012</p> <p>b. referensi rinci mengenai cara menyusun matriks/tabel RKL terdapat pada Lampiran III PERMENLH 16/2012))</p>	

NO.	Hal Yang Dinilai/Diperiksa	Hasil Penilaian/Pemeriksaan	Keterangan
	lingkungan hidup. e. Lokasi pengelolaan lingkungan hidup. f. Periode pengelolaan lingkungan hidup. g. Institusi pengelolaan lingkungan hidup (PLH)?		
5.	Apakah dalam kolom Dampak lingkungan pada matriks/tabel RKL telah diuraikan mengenai dampak-dampak lingkungan hidup yang terjadi akibat adanya rencana usaha dan/atau kegiatan secara singkat dan jelas?	<input type="checkbox"/> Ya <input type="checkbox"/> Tidak	
6.	Apakah dampak-dampak lingkungan hidup yang disampaikan konsisten/relevan dengan hasil pelingkupan pada KA dan hasil kajian pada Andal?	<input type="checkbox"/> Ya <input type="checkbox"/> Tidak	
7.	Apakah dalam kolom sumber dampak pada matriks/tabel RKL telah diuraikan mengenai komponen kegiatan penyebab dampak secara singkat?	<input type="checkbox"/> Ya <input type="checkbox"/> Tidak	
8.	Apakah sumber dampaknya konsisten/relevan dengan penjelasan sebelumnya pada KA dan Andal?	<input type="checkbox"/> Ya <input type="checkbox"/> Tidak	
9.	Apakah dalam kolom Indikator keberhasilan pengelolaan lingkungan hidup pada matriks/tabel RKL telah dijelaskan mengenai indikator keberhasilan dari pengelolaan lingkungan hidup yang dilakukan untuk mengendalikan dampak	<input type="checkbox"/> Ya <input type="checkbox"/> Tidak (catatan: contoh indikator keberhasilan terdapat pada lampiran III PERMENLH 16/2012)	

NO.	Hal Yang Dinilai/Diperiksa	Hasil Penilaian/Pemeriksaan	Keterangan
	lingkungan hidup?		
10.	Apakah Indikator keberhasilan pengelolaan lingkungan hidup konsisten/relevan dengan dampak dan sumber dampaknya?	<input type="checkbox"/> Ya <input type="checkbox"/> Tidak	
11.	Apakah dalam kolom Bentuk Pengelolaan Lingkungan Hidup pada matriks/tabel RKL telah diuraikan secara rinci upaya-upaya pengelolaan lingkungan hidup yang akan dilakukan?	<input type="checkbox"/> Ya <input type="checkbox"/> Tidak (catatan: beberapa contoh bentuk pengelolaan yang dapat menjadi referensi terdapat pada lampiran III PERMENLH 16/2012)	
12.	Apakah Bentuk Pengelolaan Lingkungan Hidup relevan dengan dampak dan sumber dampaknya?	<input type="checkbox"/> Ya <input type="checkbox"/> Tidak	
13.	Apakah dalam kolom Lokasi pengelolaan lingkungan hidup pada matriks/tabel RKL telah diuraikan mengenai rencana lokasi kegiatan bentuk pengelolaan lingkungan hidup dengan memperhatikan sifat persebaran dampak yang dikelola?	<input type="checkbox"/> Ya <input type="checkbox"/> Tidak (catatan: elemen ini wajib didukung pula dengan dengan peta lokasi pengelolaan, sketsa, dan/atau gambar dengan skala yang memadai. Peta yang disertakan harus memenuhi kaidah-kaidah kartografi)	
14.	Apakah Lokasi pengelolaan lingkungan hidup relevan dengan dampak, sumber dampak dan bentuk pengelolaannya?	<input type="checkbox"/> Ya <input type="checkbox"/> Tidak	
15.	Apakah dalam kolom Periode pengelolaan lingkungan hidup pada matriks/tabel RKL telah diuraikan secara	<input type="checkbox"/> Ya <input type="checkbox"/> Tidak (catatan: uraian ini harus memperhatikan sifat dampak	

NO.	Hal Yang Dinilai/Diperiksa	Hasil Penilaian/Pemeriksaan	Keterangan
	singkat mengenai rencana tentang kapan dan berapa lama kegiatan pengelolaan lingkungan dilaksanakan?	penting dan dampak lingkungan lainnya yang dikelola (lama berlangsung, sifat kumulatif, dan berbalik tidaknya dampak))	
16.	Apakah Periode pengelolaan lingkungan hidup relevan dengan dampak, sumber dampak dan bentuk pengelolaannya?	<input type="checkbox"/> Ya <input type="checkbox"/> Tidak	
17.	Apakah dalam kolom Institusi pengelolaan lingkungan hidup (PLH) pada matriks/tabel RKL telah dicantumkan institusi dan/atau kelembagaan yang akan berurusan, berkepentingan, dan berkaitan dengan kegiatan pengelolaan lingkungan hidup, sesuai dengan peraturan perundang-undangan yang berlaku baik di tingkat nasional maupun daerah pada setiap rencana pengelolaan lingkungan hidup?	<input type="checkbox"/> Ya <input type="checkbox"/> Tidak	
18.	Apakah Institusi pengelolaan lingkungan hidup (PLH) relevan dengan dampak, sumber dampak dan bentuk pengelolaannya?	<input type="checkbox"/> Ya <input type="checkbox"/> Tidak	
19.	Apakah dalam muatan Rencana Pemantauan Lingkungan Hidup telah disampaikan secara singkat dan jelas rencana pemantauan untuk dampak yang ditimbulkan dalam bentuk matrik atau tabel?	<input type="checkbox"/> Ya <input type="checkbox"/> Tidak	
20.	Apakah matriks/tabel Rencana Pengelolaan	<input type="checkbox"/> Ya	

NO.	Hal Yang Dinilai/Diperiksa	Hasil Penilaian/Pemeriksaan	Keterangan
	<p>Lingkungan Hidup (matriks/tabel RKL) yang disampaikan telah mencakup elemen-elemen sebagai berikut:</p> <p>a. Dampak yang dipantau, yang terdiri dari: jenis dampak yang terjadi, komponen lingkungan yang terkena dampak, dan indikator/parameter yang dipantau dan sumber dampak.</p> <p>b. Bentuk pemantauan lingkungan hidup yang terdiri dari metode pengumpulan dan analisis data, lokasi pemantauan, waktu dan frekuensi pemantauan.</p> <p>c. Institusi pemantau lingkungan hidup, yang terdiri dari pelaksana pemantauan, pengawas pemantauan dan penerima laporan pemantauan?</p>	<p><input type="checkbox"/> Tidak</p> <p>(catatan: contoh matriks/tabel Rencana Pengelolaan Lingkungan Hidup terdapat pada Lampiran III PERMENLH 16/2012)</p>	
21.	<p>Apakah dalam kolom Dampak Lingkungan Yang Dipantau pada matriks/tabel RPL telah diuraikan secara singkat dan jelas mengenai:</p> <p>a. Jenis dampak lingkungan hidup yang dipantau.</p> <p>b. Indikator/parameter pemantauan.</p> <p>c. Sumber dampak lingkungan?</p>	<p><input type="checkbox"/> Ya</p> <p><input type="checkbox"/> Tidak</p>	
22.	<p>Apakah dampak-dampak lingkungan hidup yang disampaikan konsisten/relevan dengan hasil pelingkupan pada KA dan hasil kajian pada</p>	<p><input type="checkbox"/> Ya</p> <p><input type="checkbox"/> Tidak</p>	

NO.	Hal Yang Dinilai/Diperiksa	Hasil Penilaian/Pemeriksaan	Keterangan
	Andal?		
23.	Apakah sumber dampaknya konsisten/relevan penjelasan sebelumnya pada KA dan Andal?	<input type="checkbox"/> Ya <input type="checkbox"/> Tidak	
24.	<p>Apakah dalam kolom Bentuk Pemantauan Lingkungan Hidup pada matriks/tabel RPL telah diuraikan secara singkat mengenai metode yang akan digunakan untuk memantau indikator/parameter dampak lingkungan (dampak penting dan dampak lingkungan lainnya)?</p> <p>Catatan:</p> <p>Bentuk Pemantauan dimaksud mencakup elemen-elemen:</p> <p>a. Metode pengumpulan dan analisis data (Perlu diperhatikan bahwa metode pengumpulan dan analisis data sejauh mungkin konsisten dengan metode yang digunakan disaat penyusunan Andal);</p> <p>b. Lokasi pemantauan lingkungan hidup (Perlu diperhatikan bahwa pada bagian ini perlu didukung dengan gambaran lokasi pemantauan yang tepat disertai dengan peta lokasi pemantauan berskala yang memadai dan menunjukkan lokasi pemantauan dimaksud)</p> <p>c. Waktu dan frekuensi pemantauan (Perlu diperhatikan bahwa pada bagian ini</p>	<input type="checkbox"/> Ya <input type="checkbox"/> Tidak (catatan: referensi rinci mengenai cara menyusun matriks/tabel RPL terdapat pada Lampiran III PERMENLH 16/2012)	

NO.	Hal Yang Dinilai/Diperiksa	Hasil Penilaian/Pemeriksaan	Keterangan
	perlu diuraikan tentang jangka waktu atau lama periode pemantauan berikut dengan frekuensinya per satuan waktu)		
25.	Apakah seluruh elemen Bentuk Pemantauan Lingkungan Hidup relevan dengan dampak dan sumber dampaknya?	<input type="checkbox"/> Ya <input type="checkbox"/> Tidak	
26.	Apakah dalam kolom Institusi Pemantauan Lingkungan Hidup pada matriks/tabel RPL telah dicantumkan secara singkat mengenai institusi atau kelembagaan yang akan berurusan, berkepentingan, dan berkaitan dengan kegiatan pemantauan lingkungan hidup, sesuai dengan peraturan perundang-undangan yang berlaku baik ditingkat nasional maupun daerah pada setiap rencana pemantauan lingkungan hidup?	<input type="checkbox"/> Ya <input type="checkbox"/> Tidak (Catatan: institusi pemantau lingkungan hidup yang perlu diutarakan meliputi: a. Pelaksana pemantauan lingkungan hidup; b. Pengawas pemantauan lingkungan hidup c. Penerima laporan hasil pemantauan lingkungan hidup)	
27.	Apakah Institusi pemantauan lingkungan hidup (PLH) relevan dengan dampak, sumber dampak dan bentuk pengelolaannya?	<input type="checkbox"/> Ya <input type="checkbox"/> Tidak	
28.	Apakah dalam muatan Jumlah dan Jenis Izin PPLH yang Dibutuhkan telah disampaikan mengenai identifikasi dan rumusan daftar jumlah dan jenis izin perlindungan dan pengelolaan lingkungan hidup yang dibutuhkan berdasarkan rencana pengelolaan lingkungan hidup?	<input type="checkbox"/> Ya <input type="checkbox"/> Tidak Catatan: Bagian ini hanya dapat diisi dalam hal rencana usaha dan/atau kegiatan yang diajukan memerlukan izin PPLH	

NO.	Hal Yang Dinilai/Diperiksa	Hasil Penilaian/Pemeriksaan	Keterangan
29.	Apakah dalam muatan Pernyataan komitmen pelaksanaan RKL-RPL telah disampaikan pernyataan dari pemraksarsa untuk melaksanakan RKL-RPL yang ditandatangani di atas kertas bermaterai?	<input type="checkbox"/> Ya <input type="checkbox"/> Tidak	
30.	Apakah dalam muatan daftar pustaka telah disampaikan mengenai sumber data dan informasi yang digunakan dalam penyusunan RKL-RPL?	<input type="checkbox"/> Ya <input type="checkbox"/> Tidak Catatan: Bahan-bahan pustaka tersebut agar ditulis dengan berpedoman pada tata cara penulisan pustaka.	
31.	Apakah dalam muatan lampiran telah disampaikan data dan informasi lain yang dianggap perlu atau relevan?	<input type="checkbox"/> Ya <input type="checkbox"/> Tidak	

BUPATI MOROWALI UTARA,

TTD

APTRIPEL TUMIMOMOR

LAMPIRAN VII : PERATURAN BUPATI MOROWALI UTARA
 NOMOR : TAHUN 2017
 TANGGAL :
 TENTANG : PEDOMAN PENILAIAN DAN PEMERIKSAAN DOKUMEN LINGKUNGAN HIDUP.

TATA CARA PENGAJUAN DAN PENILAIAN DOKUMEN AMDAL

A. BAGI KPA PROVINSI YANG TIDAK BERLISENSI

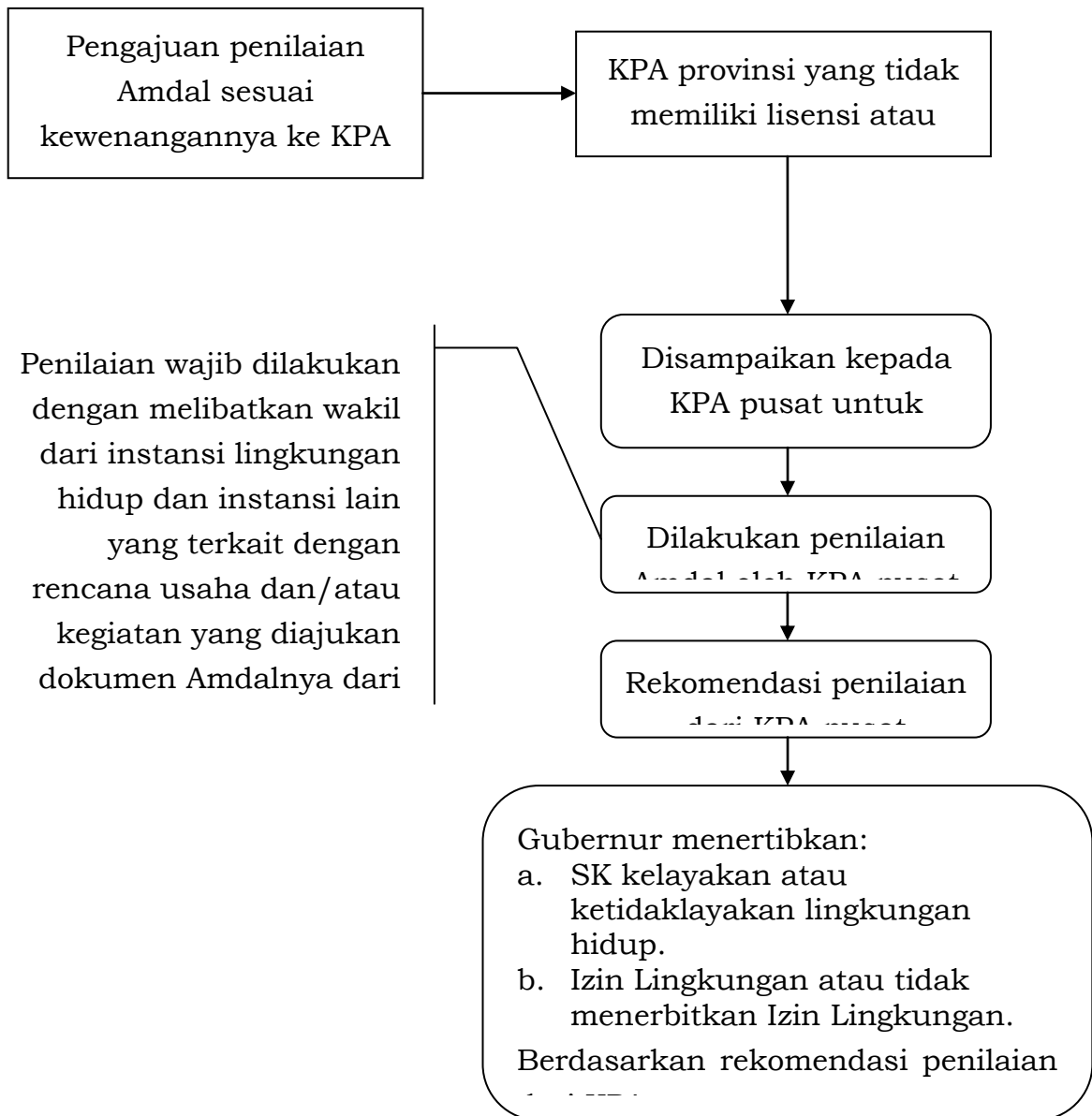

B. BAGI KPA KABUPATEN/KOTA YANG TIDAK BERLISENSI

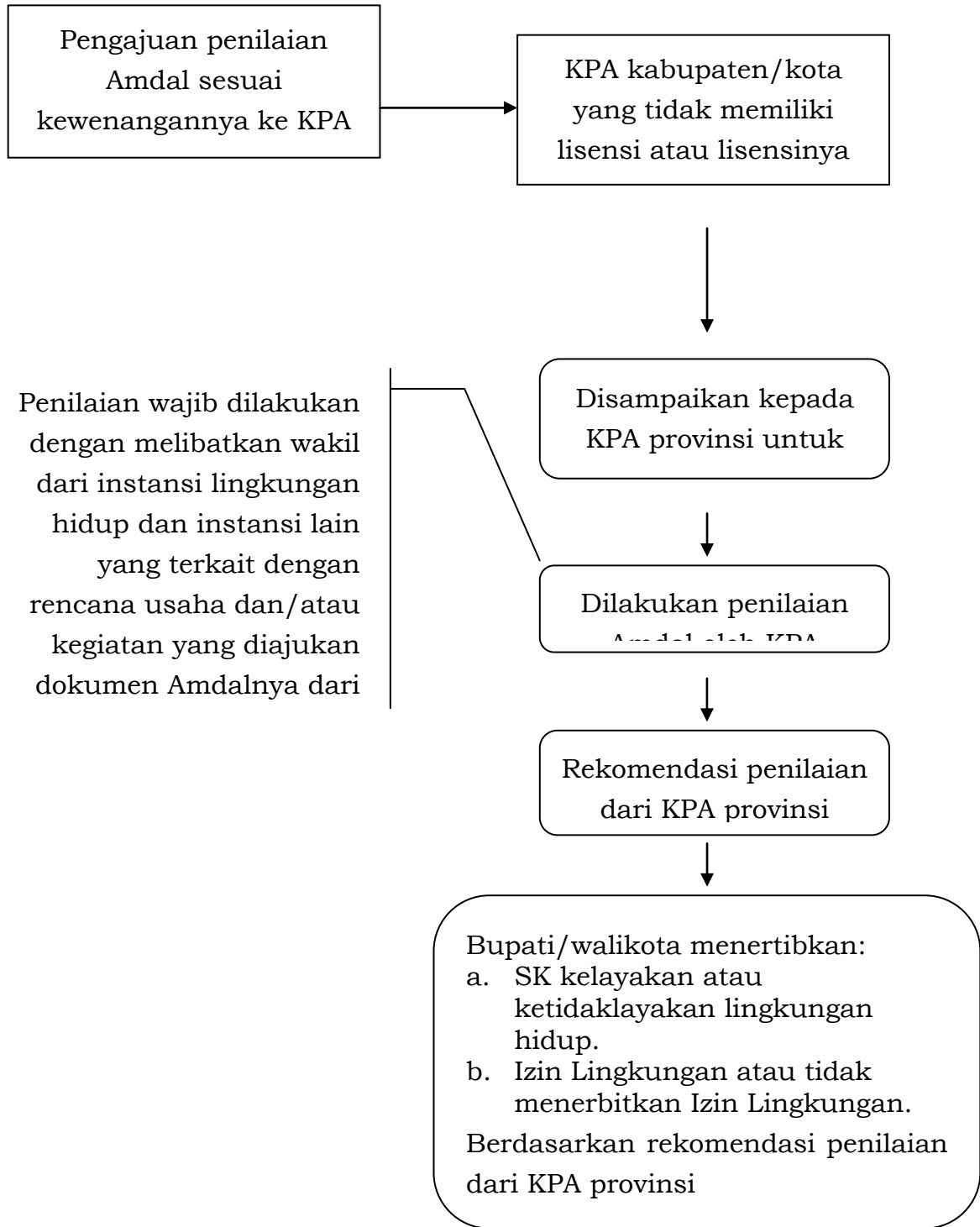

BUPATI MOROWALI UTARA,

TTD

APTRIPPEL TUMIMOMOR