



SALINAN

**BUPATI BARITO SELATAN
PROVINSI KALIMANTAN TENGAH**

**PERATURAN BUPATI BARITO SELATAN
NOMOR 21 TAHUN 2018**

TENTANG

**RENCANA KERJA PEMERINTAH DAERAH (RKPD)
KABUPATEN BARITO SELATAN TAHUN 2019**

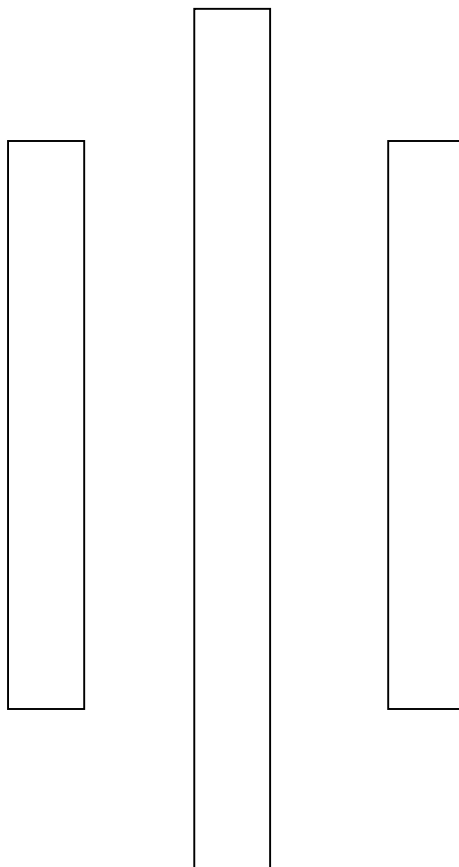

**PEMERINTAH KABUPATEN BARITO SELATAN
TAHUN 2018**



**BUPATI BARITO SELATAN
PROVINSI KALIMANTAN TENGAH**

**PERATURAN BUPATI BARITO SELATAN
NOMOR)21)TAHUN)2018**

TENTANG

**RENCANA KERJA PEMERINTAH DAERAH
KABUPATEN BARITO SELATAN TAHUN 2019**

DENGAN RAHMAT TUHAN YANG MAHA ESA

BUPATI BARITO SELATAN,

- Menimbang) :) a.) bahwa pelaksanaan pembangunan di daerah harus berjalan dengan baik, mencapai sasaran serta berkesinambungan, sehingga diperlukan dokumen perencanaan pembangunan daerah tahunan yang dituangkan ke dalam Rencana Kerja Pemerintah Daerah;
- b.) bahwa Rencana Kerja Pemerintah Daerah Kabupaten Barito Selatan Tahun 2019 disusun secara konkrit, sistematis dan berdasarkan hasil Musyawarah Perencanaan Pembangunan Rencana Kerja Pemerintah Daerah, baik yang dilaksanakan di Kecamatan maupun Musyawarah Perencanaan Pembangunan Rencana Kerja Pemerintah Daerah Tingkat Kabupaten Barito Selatan, serta mengacu pada Hasil Musyawarah Perencanaan Pembangunan Provinsi Kalimantan Tengah dan Hasil Musyawarah Perencanaan Pembangunan Nasional Tahun 2018;
- c.) bahwa untuk melaksanakan ketentuan pasal 102 ayat (1) dan pasal 104 ayat (2) Peraturan Menteri Dalam Negeri Nomor 86 Tahun 2017 tentang Tata Cara Perencanaan, Pengendalian Dan Evaluasi Pembangunan Daerah, Tata Cara Evaluasi Rancangan Peraturan Daerah tentang Rencana Pembangunan Jangka Panjang Daerah dan Rencana Pembangunan Jangka Menengah Daerah, serta Tata Cara Perubahan Rencana Pembangunan Jangka Panjang Daerah, Rencana Pembangunan Jangka Menengah Daerah, dan Rencana Kerja pemerintah daerah.
- d.) bahwa berdasarkan pertimbangan sebagaimana dimaksud dalam huruf a, huruf b dan huruf c di atas, perlu menetapkan Peraturan Selatan tentang

Rencana Kerja Pemerintah Daerah Kabupaten Barito Selatan Tahun 2019;

- Mengingat :
1. Undang-Undang Nomor 27 Tahun 1959 tentang Penetapan Undang-Undang Darurat Nomor 3 Tahun 1953 tentang Perpanjangan Pembentukan Daerah Tingkat II di Kalimantan (Lembaran Negara Republik Indonesia Tahun 1953 Nomor 9, sebagai Undang-Undang (Lembaran Negara Republik Indonesia Tahun 1959 Nomor 72, Tambahan Lembaran Negara Republik Indonesia Nomor 1820);
 2. Undang-Undang Nomor 17 Tahun 2003 tentang Keuangan Negara (Lembaran Negara Republik Indonesia Tahun 2003 Nomor 47, Tambahan Lembaran Negara Republik Indonesia Nomor 4286);
 3. Undang-Undang Nomor 1 Tahun 2004 tentang Perbendaharaan Negara (Lembaran Negara Republik Indonesia Tahun 2004 Nomor 5, Tambahan Lembaran Negara Republik Indonesia Nomor 4355);
 4. Undang-Undang Nomor 25 Tahun 2004 tentang Sistem Perencanaan Pembangunan Nasional (Lembaran Negara Republik Indonesia Tahun 2005 Nomor 104, Tambahan Lembaran Negara Republik Indonesia Nomor 4421);
 5. Undang-Undang Nomor 33 Tahun 2004 tentang Perimbangan Keuangan Antara Pemerintah Pusat dan Pemerintahan Daerah (Lembaran Negara Republik Indonesia Tahun 2004 Nomor 47, Tambahan Lembaran Negara Republik Indonesia Nomor 3149);
 6. Undang-Undang Nomor 17 Tahun 2007 tentang Rencana Pembangunan Jangka Panjang Nasional Tahun 2005 – 2025 (Lembaran Negara Republik Indonesia Tahun 2007 Nomor 33, Tambahan Lembaran Negara Republik Indonesia Nomor 4700);
 7. Undang-Undang Nomor 28 Tahun 2009 tentang Pajak Daerah dan Retribusi Daerah (Lembaran Negara Republik Indonesia Tahun 2009 Nomor 130, Tambahan Lembaran Negara Republik Indonesia Nomor 5049);
Undang-Undang Nomor 12 Tahun 2011 tentang Pembentukan Peraturan Perundang-Undangan (Lembaran Negara Republik Indonesia Tahun 2011 Nomor 82, Tambahan Lembaran Negara Republik Indonesia Nomor 5234);
 8. Undang-Undang Nomor 23 Tahun 2014 tentang Pemerintahan Daerah (Lembaran Negara Republik Indonesia Tahun 2014 Nomor 244, Tambahan Lembaran Negara Republik Indonesia Nomor 5587) sebagaimana telah diubah beberapa kali terakhir dengan Undang-Undang Nomor 9 Tahun 2015 tentang Perubahan Kedua Atas Undang-Undang

- Nomor 23 Tahun 2014 tentang Pemerintahan Daerah (Lembaran Negara Republik Indonesia Tahun 2015 Nomor 58, Tambahan Lembaran Negara Republik Indonesia Nomor 5679);
9. Peraturan Pemerintah Nomor 55 Tahun 2005) tentang Dana Perimbangan (Lembaran Negara) Republik Indonesia Tahun 2005 Nomor 139,) Tambahan) Lembaran Negara Republik Indonesia) Nomor 4577);
 10. Peraturan Pemerintah Nomor 58 Tahun 2005) tentang Pengelolaan Keuangan Daerah (Lembaran) Negara Republik Indonesia Tahun 2005 Nomor) 140, Tambahan Lembaran Negara Republik) Indonesia Nomor 4578);
 11. Peraturan Pemerintah Nomor 8 Tahun 2008) tentang Tahapan, Tata Cara Penyusunan,) Pengendalian dan Evaluasi Pelaksanaan Rencana) Pembangunan Daerah (Lembaran Negara Republik) Indonesia Tahun 2008 Nomor 21, Tambahan) Lembaran Negara Nomor 4817);
 12. Peraturan Pemerintah Nomor) 18 Tahun 2016) tentang) Perangkat) Daerah (Lembaran Negara) Republik Indonesia Tahun 2016 Nomor 114,) Tambahan Lembaran Negara) Republik Indonesia) Nomor 5887);
 13. Peraturan Menteri Dalam Negeri Nomor 13 Tahun) 2006 tentang Pedoman Pengelolaan Keuangan) Daerah, sebagaimana) telah diubah beberapakali,) terakhir diubah dengan Peraturan Menteri Dalam) Negeri Nomor 21 Tahun 2011 tentang perubahan) kedua atas Peraturan Menteri Dalam Negeri Nomor) 13 Tahun 2006 tentang Pedoman Pengelolaan) Keuangan Daerah) (Berita Negara Republik) Indonesia Tahun 2006 Nomor 310);
 14. Peraturan Menteri Dalam Negeri Nomor 86 Tahun) 2017 tentang) Tata Cara Perencanaan, Pengendalian) Dan Evaluasi Pembangunan Daerah, Tata Cara) Evaluasi Rancangan Peraturan Daerah Tentang) Rencana Pembangunan Jangka Panjang Daerah) Dan) Rencana Pembangunan Jangka Menengah) Daerah, Serta Tata Cara Perubahan Rencana) Pembangunan Jangka Panjang Daerah, Rencana) Pembangunan Jangka Menengah Daerah, Dan) Rencana Kerja Pemerintah Daerah) (Berita Negara) Republik Indonesia Tahun 2017 Nomor 1312);
 15. Peraturan Menteri Dalam Negeri Nomor) 22) Tahun) 2018) tentang) Penyusunan Rencana Kerja) Pemerintah Daerah Tahun 2019) (Berita Negara) XXX.);
 16. Peraturan Daerah Kabupaten Barito Selatan Nomor) 18 Tahun 2008 tentang Pokok-Pokok Pengelolaan) Keuangan Daerah Kabupaten Barito) Selatan

- (Lembaran Daerah Kabupaten Barito Selatan Tahun 2008 Nomor 18);
17. Peraturan Daerah Kabupaten Barito Selatan Nomor 4 Tahun 2009 tentang Rencana Pembangunan Jangka Panjang Daerah (RPJPD) Tahun 2006-2026 (Lembaran Daerah Kabupaten Barito Selatan Tahun 2009 Nomor 4);
Peraturan Daerah Kabupaten Barito Selatan Nomor 3 Tahun 2016 tentang Pembentukan dan Susunan Perangkat Daerah Kabupaten Barito Selatan (Lembaran Daerah Kabupaten Barito Selatan Tahun 2016 Nomor 3), (Tambahan Lembaran Daerah Kabupaten Barito Selatan Nomor 2);
 18. Peraturan Daerah Kabupaten Barito Selatan Nomor 4 Tahun 2014 tentang Rencana Tata Ruang Wilayah Kabupaten Barito Selatan Tahun 2014-2034 (Tambahan Lembaran Daerah Kabupaten Barito Selatan Tahun 2014 Nomor 4, Tambahan Lembaran Daerah Kabupaten Barito Selatan Nomor 4);
 19. Peraturan Daerah Kabupaten Barito Selatan Nomor 13 Tahun 2017 tentang Rencana Pembangunan Jangka Menengah Daerah Kabupaten Barito Selatan Tahun 2017-2022 (Lembaran Daerah Kabupaten Barito Selatan Tahun 2017 Nomor 13, Tambahan Lembaran Daerah Kabupaten Barito Selatan Nomor 13);

MEMUTUSKAN :

Menetapkan : PERATURAN BUPATI TENTANG RENCANA KERJA PEMERINTAH DAERAH KABUPATEN BARITO SELATAN TAHUN 2019.

Pasal 1

Dalam Peraturan Bupati ini yang dimaksud dengan:

1. Daerah adalah Daerah Kabupaten Barito Selatan.
2. Pemerintah Daerah adalah Bupati sebagai unsur Penyelenggara Pemerintahan Daerah yang memimpin Pelaksanaan Urusan Pemerintahan yang menjadi Kewenangan Daerah Otonom.
3. Dewan Perwakilan Rakyat Daerah yang selanjutnya disingkat DPRD adalah Dewan Perwakilan Rakyat Daerah Kabupaten Barito Selatan.
4. Rencana Kerja Pemerintah Daerah yang selanjutnya disingkat RKPD adalah Dokumen Perencanaan Pembangunan Daerah untuk periode 1 (satu) Tahun.
5. Rencana Kerja Perangkat Daerah yang selanjutnya disingkat Renja Perangkat Daerah adalah Dokumen Perencanaan Perangkat Daerah Untuk Periode 1 (satu) tahun.

6. Perangkat Daerah adalah Unsur Pembantu Bupati dan DPRD dalam penyelenggaraan urusan Pemerintahan yang menjadi Kewenangan Daerah.

Pasal 2

- (1) Rencana Kerja Pemerintah Daerah Kabupaten Barito Selatan Tahun 2019 merupakan rencana pembangunan tahunan, yang disusun berdasarkan hasil Musyawarah Perencanaan Pembangunan Rencana Kerja Pemerintah Daerah, baik yang dilaksanakan di Kecamatan maupun Musyawarah Perencanaan Pembangunan Rencana Kerja Pemerintah Daerah Tingkat Kabupaten Barito Selatan, serta mengacu pada Hasil Musyawarah Perencanaan Pembangunan Rencana Kerja Pemerintah Daerah Provinsi Kalimantan Tengah dan Hasil Musyawarah Perencanaan Pembangunan Nasional Tahun 2018.
- (2) RKPD sebagaimana dimaksud pada ayat (1), tercantum dalam Lampiran yang merupakan bagian tidak terpisahkan dari Peraturan Bupati ini, terdiri dari 7 (tujuh) BAB yang disusun dengan sistematika sebagai berikut :
 - a. BAB I : PENDAHULUAN;
 - b. BAB II : GAMBARAN UMUM KONDISI DAERAH;
 - c. BAB III : KERANGKA EKONOMI DAERAH DAN KEUANGAN DAERAH;
 - d. BAB IV : SASARAN DAN PRIORITAS PEMBANGUNAN DAERAH;
 - e. BAB V : RENCANA KERJA DAN PENDANAAN DAERAH;
 - f. BAB VI : KINERJA PENYELENGGARAAN PEMERINTAHAN DAERAH; dan
 - g. BAB VII : PENUTUP

Pasal 3

Rencana Kerja Pemerintah Daerah Kabupaten Barito Selatan Tahun 2019 sebagaimana dimaksud dalam Pasal 2 menjadi :

- a. Dokumen Perencanaan Tahunan Pemerintah Kabupaten Barito Selatan Tahun 2019;
- b. Pedoman bagi Pemerintah Kabupaten Barito Selatan dalam menyusun Kebijakan Umum APBD Tahun 2019;
- c. Pedoman bagi Pemerintah Kabupaten Barito Selatan dalam menyusun Rancangan APBD Tahun 2019; dan
- d. Pedoman bagi Perangkat Daerah dalam menyempurnakan Rencana Kerja Perangkat Daerah Tahun 2019.

Pasal 4

- (1) Perangkat Daerah melaksanakan program dalam kegiatan pembangunan Tahun 2019 yang dituangkan dalam Rencana Kerja Perangkat Daerah Tahun 2019.
- (2) Perangkat Daerah melakukan konsultasi dan koordinasi dengan Badan Perencanaan Pembangunan Daerah Kabupaten Barito Selatan dalam merumuskan program prioritas pembangunan Tahun 2019.

Pasal 5

Badan Perencanaan Pembangunan Daerah) Kabupaten Barito Selatan) melakukan pemantauan dan pengendalian program prioritas)Perangkat Daerah dan lintas)Perangkat Daerah.

Pasal 6

Dalam hal RKPD yang ditetapkan sebagaimana dimaksud dalam Pasal 2 berbeda dengan hasil Kesepakatan Bersama antara Pemerintah) Kabupaten Barito Selatan dengan DPRD Kabupaten Barito Selatan) tentang Kebijakan Umum APBD Tahun Anggaran 2019 serta Prioritas) dan Plafon Anggaran Sementara Tahun Anggaran 2019, maka) Pemerintah Kabupaten Barito Selatan) akan) menggunakan Program dan) Kegiatan hasil Kesepakatan Bersama antara Pemerintah Kabupaten) Barito Selatan dengan DPRD Kabupaten Barito Selatan

Pasal 7

Peraturan) Bupati) ini mulai berlaku pada tanggal) 31 Mei 2018.

Agar setiap orang mengetahuinya, memerintahkan) pengundangan) Peraturan Bupati) ini dengan) Penempatannya) dalam Berita Daerah) Kabupaten Barito Selatan.

Ditetapkan di Buntok
pada tanggal 29 Juni 2018

BUPATI BARITO SELATAN,

ttd

EDDY RAYA SAMSURI

Diundangkan di Buntok
pada tanggal 29 Juni 2018

SEKRETARIS DAERAH
KABUPATEN BARITO SELATAN,

ttd

EDI KRISTIANTO

BERITA DAERAH KABUPATEN BARITO SELATAN TAHUN 2018 NOMOR 21



KATA PENGANTAR

Puji syukur kepada Allah SWT, Tuhan Yang Maha Esa yang telah memberikan taufik dan hidayahNya kepada kita, sehingga kita mampu menyusun dokumen perencanaan tahunan yakni Rencana Kerja Pemerintah Daerah Kabupaten Barito Selatan Tahun 2019.

Dokumen Rencana Kerja Pemerintah Daerah Kabupaten Barito Selatan ini disusun dalam rangka memenuhi amanat Undang-Undang Nomor 17 Tahun 2003 tentang Keuangan Negara, Undang-Undang Nomor 25 Tahun 2004 tentang Sistem Perencanaan Pembangunan Nasional, Undang-Undang Nomor 23 Tahun 2014 tentang Pemerintahan Daerah, serta merupakan hasil kesepakatan seluruh stakeholders di daerah melalui forum MUSRENBANG Kabupaten yang dilaksanakan pada tanggal, 20 Maret 2018.

Dokumen Rencana Kerja Pemerintah Daerah adalah dokumen perencanaan tahunan yang merupakan pedoman utama perencanaan teknis operasional bagi masing-masing Perangkat Daerah dan menjadi pedoman utama dalam penyusunan APBD. Oleh karena itu, kedudukan dan peran Rencana Kerja Pemerintah Daerah sangat penting dalam menentukan arah perkembangan pembangunan daerah dalam kurun 1 (satu) tahun kedepan.

Dengan demikian, maka diharapkan seluruh Perangkat Daerah di lingkungan Pemerintah Kabupaten Barito Selatan mentaatinya serta melakukan langkah-langkah sinkronisasi rencana program serta kegiatan hingga pelaksanaannya sebagaimana yang telah dituangkan didalam Rencana Kerja Pemerintah Daerah tersebut.

Kepada berbagai pihak yang secara langsung maupun tidak langsung telah berpartisipasi dalam proses penyusunan dokumen Rencana Kerja Pemerintah Daerah Kabupaten Barito Selatan Tahun 2019 ini kami ucapkan terimakasih dan semoga pelaksanaan pembangunan yang kita laksanakan dapat meningkatkan kesejahteraan masyarakat.

Buntok, Mei 2018.

BUPATI BARITO SELATAN

ttd

EDDY RAYA SAMSURI

DAFTAR ISI

	Hal
KATA PENGANTAR	i
DAFTAR ISI	ii
DAFTAR TABEL	iii
DAFTAR GAMBAR	vii
BAB I Pendahuluan	1
1.1 Latar Belakang	1
1.2 Dasar Hukum Penyusunan	2
1.3 Hubungan Antar Dokumen	5
1.4 Maksud dan Tujuan	7
1.5 Sistematika Dokumen RKPD	8
BAB II Gambaran Umum Kondisi Daerah	10
2.1 Kondisi Umum Kondisi Daerah	10
2.2 Evaluasi Pelaksanaan Program dan Kegiatan RKPD sampai Tahun Berjalan dan Realisasi RPJMD	86
2.3 Permasalahan Pembangunan Daerah	105
BAB III Kerangka Ekonomi dan Keuangan Daerah	120
3.1 Arah Kebijakan Ekonomi Daerah	120
3.2 Arah Kebijakan Keuangan Daerah	132
BAB IV Sasaran dan Prioritas Pembangunan Daerah	155
4.1 Tujuan dan Sasaran Pembangunan Tahun 2019	155
4.2 Prioritas Pembangunan Tahun 2019	164
BAB V Rencana Kerja dan Pendanaan Daerah	185
BAB VI Kinerja Penyelenggaraan Pemerintahan Daerah	188
BAB VII Penutup	207

DAFTAR GAMBAR

		Hal
Gambar 2.1	Peta Pembagian Wilayah dan Batas Administrasi Kabupaten Barito Selatan	9
Gambar 2.2	Persentase Penduduk Miskin Kabupaten Barito Selatan Tahun 2007 s.d. 2014	26
Gambar 2.3	Kontribusi PDRB Menurut Lapangan Usaha Tahun 2014	30
Gambar 3.1	Kerangka Ekonomi Makro 2015-2019	78
Gambar 3.2	Asumsi Makro APBN 2016	79
Gambar 3.3	Pertumbuhan Ekonomi Kalimantan Tengah dan Nasional Tahun 2013-2015	80
Gambar 3.4	Produk Domestik Regional Bruto (PDRB) Kabupaten Barito Selatan 2010-2014	81
Gambar 3.5	Struktur Ekonomi Barito Selatan Tahun 2014	82
Gambar 3.6	Pertumbuhan Ekonomi Barito Selatan Tahun 2011-2014	83
Gambar 3.7	Laju Pertumbuhan Riil PDRB Menurut Lapangan Usaha Tahun 2014	83

DAFTAR TABEL

		Hal
Tabel 2.1.	Luas Wilayah dan Persentase Terhadap Luas Kabupaten Barito Selatan Menurut Kecamatan	11
Tabel 2.2.	Luas Daerah Menurut Kemiringan Lahan di Kabupaten Barito Selatan	13
Tabel 2.3.	Tinggi Wilayah di Atas Permukaan Laut (DPL) Menurut Kecamatan di Kabupaten Barito Selatan, 2016	13
Tabel 2.4.	Jenis Tanah di Kabupaten Barito Selatan	15
Tabel 2.5.	Temperatur, Kelembaban Relatif, dan Tekanan Udara Di Kabupaten Barito Selatan	16
Tabel 2.6.	Banyaknya Curah Hujan, Kecepatan Angin dan Penyinaran Matahari di Kabupaten Barito Selatan	17
Tabel 2.7.	Luas Lahan Sawah Menurut Kecamatan dan Jenis Pengairan di Kabupaten Barito Selatan	18
Tabel 2.8.	Luas Kawasan Hutan dan Perairan di Kabupaten Barito Selatan	18
Tabel 2.9.	Produksi Kayu Hutan Menurut Jenis Produksi di Kabupaten Barito Selatan, Tahun 2011-2015	19
Tabel 2.10.	Luas Wilayah Berdasarkan Rencana Tata Ruang Wilayah Kabupaten (RTRWK) Barito Selatan	30
Tabel 2.11.	Jumlah Penduduk Berdasarkan Jenis Kelamin Menurut Kecamatan di Kabupaten Barito Selatan	31
Tabel 2.12.	Jumlah dan Tingkat Kepadatan Penduduk Menurut Kecamatan di Kabupaten Barito Selatan	32
Tabel 2.13.	Jumlah Desa dan Kelurahan per Kecamatan di Kabupaten Barito Selatan	33
Tabel 2.14.	Komposisi Penduduk Menurut Jenis Pendidikan	33
Tabel 2.15.	Penduduk Usia 15 Tahun ke atas Menurut Jenis Kegiatan di Kabupaten Barito Selatan	34
Tabel 2.16.	Distribusi Persentase Produk Domestik Regional Bruto Menurut Lapangan Usaha di Kabupaten Barito Selatan Tahun 2013-2016	37

Tabel 2.17	PDRB Kabupaten Barito Selatan Atas Dasar Berlaku Menurut Lapangan Usaha Tahun 2013 s/d 2016 (Juta Rupiah)	38
Tabel 2.18	PDRB Kabupaten Barito Selatan Atas Dasar Harga Konstan Menurut Lapangan Usaha Tahun 2013 s/d 2016 (Juta Rupiah)	39
Tabel 2.19	Laju Pertumbuhan Produk Domestik Regional Bruto Tahun 2013-2016 Menurut Lapangan Usaha di Kabupaten Barito Selatan (Miliar Rupiah)	41
Tabel 2.20	Persentase Angka Melek Huruf (AMH) Penduduk Berumur 15 Tahun Ke Atas di Kabupaten Barito Selatan, Tahun 2016	49
Tabel 2.21	Perkembangan Seni, Budaya dan Olahraga Tahun 2011 s.d 2015 Kabupaten Barito Selatan	52
Tabel 2.22	Angka Partisipasi Sekolah (APS) Penduduk Berumur 7-18 Tahun Menurut Jenis Kelamin di Kabupaten Barito Selatan, 2015-2016	53
Tabel 2.23	Jumlah Sekolah Menurut Jenjang Pendidikan Di Kabupaten Barito Selatan, 2016	56
Tabel 2.24	Jumlah dan Rasio Guru/Murid Menurut Jenjang Pendidikan dan Jenis Kelamin Di Kabupaten Barito Selatan, 2016	56
Tabel 2.25	Capaian Kinerja Urusan Kesehatan Kabupaten Barito Selatan Th 2016-2017	57
Tabel 2.26	Capaian Kinerja Urusan Pekerjaan Umum dan Penataan Ruang Kabupaten Barito Selatan Tahun 2016-2017	58
Tabel 2.27	Capaian Kinerja Urusan Perumahan Rakyat dan Kawasan Permukiman Kabupaten Barito Selatan Th 2016-2017	59
Tabel 2.28	Capaian Kinerja Urusan Ketentraman, Ketertiban Umum, dan Perlindungan Masyarakat Kabupaten Barito Selatan Th 2016-2017	59
Tabel 2.29	Capaian Kinerja Urusan Sosial Kabupaten Barito Selatan Th 2016-2017	60
Tabel 2.30	Jumlah Penduduk Berumur 15 Tahun Ke Atas Yang Bekerja Menurut Lapangan Pekerjaan Utama di Kabupaten Barito Selatan	61
Tabel 2.31	Capaian Kinerja Urusan Tenaga Kerja Kabupaten Barito Selatan Th 2016-2017	61

Tabel 2.32	Capaian Kinerja Urusan Pemberdayaan Perempuan dan Perlindungan Anak Kabupaten Barito Selatan Th 2016-2017	62
Tabel 2.33	Capaian Kinerja Urusan Pangan Kabupaten Barito Selatan Th 2016-2017	63
Tabel 2.34	Capaian Kinerja Urusan Pertanahan Kabupaten Barito Selatan Th 2016-2017	63
Tabel 2.35	Capaian Kinerja Urusan Lingkungan Hidup Kabupaten Barito Selatan Th 2016-2017	64
Tabel 2.36	Capaian Kinerja Urusan Administrasi Kependudukan dan Pencatatan Sipil Kabupaten Barito Selatan Th 2016-2017	64
Tabel 2.37	Capaian Kinerja Urusan Pemberdayaan Masyarakat dan Desa Kabupaten Barito Selatan Th 2016-2017	65
Tabel 2.38	Capaian Kinerja Urusan Pengendalian Penduduk dan Keluarga Berencana Kabupaten Barito Selatan Th 2016-2017	66
Tabel 2.39	Capaian Kinerja Urusan Perhubungan Kabupaten Barito Selatan Th 2016-2017	67
Tabel 2.40	Capaian Kinerja Urusan Komunikasi dan Informatika Kabupaten Barito Selatan Th 2016-2017	68
Tabel 2.41	Capaian Kinerja Urusan Koperasi, Usaha kecil dan Menengah Kabupaten Barito Selatan Th 2016-2017	68
Tabel 2.42	Capaian Kinerja Urusan Penanaman Modal Kabupaten Barito Selatan Th 2016-2017	68
Tabel 2.43	Capaian Kinerja Urusan Kepemudaan dan Olah Raga Kabupaten Barito Selatan Th 2016-2017	69
Tabel 2.44	Capaian Kinerja Urusan Statistik Kabupaten Barito Selatan Th 2016-2017	69
Tabel 2.45	Capaian Kinerja Urusan Persandian Kabupaten Barito Selatan Th 2016-2017	69
Tabel 2.46	Capaian Kinerja Urusan Perpustakaan Kabupaten Barito Selatan Th 2016-2017	70
Tabel 2.47	Capaian Kinerja Urusan Kearsipan Kabupaten Barito Selatan Th 2016-2017	70
Tabel 2.48	Capaian Kinerja Urusan Pariwisata Kabupaten Barito Selatan Th 2016-2017	71

Tabel 2.49	Capaian Kinerja Urusan Pertanian Kabupaten Barito Selatan Th 2016-2017	72
Tabel 2.50	Capaian Kinerja Urusan Energi dan Sumber Daya Mineral Kabupaten Barito Selatan Th 2016-2017	73
Tabel 2.51	Capaian Kinerja Urusan Perdagangan Kabupaten Barito Selatan Th 2016-2017	73
Tabel 2.52	Capaian Kinerja Urusan Perindustrian Kabupaten Barito Selatan Th 2016-2017	74
Tabel 2.53	Capaian Kinerja Urusan Trasmigrasi Kabupaten Barito Selatan Th 2016-2017	74
Tabel 2.54	Capaian Kinerja Urusan Kelautan dan Perikanan Mineral Kabupaten Barito Selatan Th 2016-2017	74
Tabel 2.55	Capaian Kinerja Urusan Perencanaan Pembangunan Kabupaten Barito Selatan Th 2016-2017	76
Tabel 2.56	Capaian Kinerja Urusan Keuangan Kabupaten Barito Selatan Th 2016-2017	76
Tabel 2.57	Capaian Kinerja Urusan Kepegawaian serta Pendidikan dan Pelatihan Kabupaten Barito Selatan Th 2016-2017	77
Tabel 2.58	Capaian Kinerja Urusan Pengawasan Kabupaten Barito Selatan Th 2016-2017	78
Tabel 2.59	Capaian Kinerja Urusan Sekretariat Dewan Kabupaten Barito Selatan Th 2016-2017	78
Tabel 2.60	Rata-rata Pengeluaran per Kapita Menurut Jenis Pengeluaran di Kabupaten Barito Selatan (rupiah) Tahun 2015-2016	80
Tabel 2.61	Distribusi Penduduk Menurut Kelompok Pengeluaran per Kapita/Bulan di Kabupaten Barito Selatan (%)	81
Tabel 2.62	Rata-rata Pengeluaran untuk Makanan per Kapita Sebulan Menurut Golongan Pengeluaran di Kabupaten Barito Selatan, 2015-2016	82
Tabel 2.63	Rata-rata Pengeluaran Bukan Makanan per Kapita Sebulan Menurut Golongan Pengeluaran di Kabupaten Barito Selatan, 2015-2016	82
Tabel 2.64	Jumlah Tindak Pidana Menurut Kepolisian Resort di Kabupaten Barito Selatan Tahun 2014-2016	85
Tabel 2.65	Kriteria Capaian Kinerja	88

Tabel 2.66	Evaluasi Hasil Pelaksanaan Perencanaan Daerah sampai Tahun 2017 Kabupaten Barito Selatan	88
Tabel 3.1	Sumber Pertumbuhan Riil PDRB Barito Selatan Menurut Sektor	129
Tabel 3.2	Prakiraan Target Pendapatan Daerah Kabupaten Barito Selatan Tahun Anggaran 2019	142
Tabel 3.3	Perkiraan Target Belanja Daerah Kabupaten Barito Selatan Tahun Anggaran 2019	153
Tabel 3.4	Pembiayaan Daerah Kabupaten Barito Selatan Tahun Anggaran 2019	154
Tabel 4.1	Keterkaitan dan Konsistensi dengan Misi Pembangunan Jangka Menengah Daerah (RPJMD) Provinsi Kalimantan Tengah Tahun 2016-2021	157
Tabel 6.1	Penetapan Indikator Kinerja Utama Kabupaten Barito Selatan	189
Tabel 6.2	Aspek dan Indikator Kinerja Menurut Bidang Urusan Penyelenggaraan Tingkat Sasaran (dampak/impact) Pemerintah Daerah	199
Tabel 6.3	Aspek dan Indikator Kinerja Menurut Bidang Urusan Penyelenggaraan Tingkat Outcome Pemerintah Daerah	200

DAFTAR GAMBAR

		Hal
Gambar 1.1	Hubungan Antar Dokumen Perencanaan Pembangunan	6
Gambar 2.1	Peta Pembagian Wilayah dan Batas Administrasi Kabupaten Barito Selatan	11
Gambar 2.2	Jumlah Penduduk Per Kecamatan berdasarkan jenis Kelamin	32
Gambar 2.3	Persentase Penduduk yang Bekerja Menurut Lapangan Usaha Di Kabupaten Barito Selatan, 2015	35
Gambar 2.4	Perubahan Struktur Ekonomi Menurut Lapangan Usaha Kabupaten Barito Selatan Tahun 2012-2016	41
Gambar 2.5	PDRB per Kapita Menurut Kabupaten/Kota di Kalimantan Tengah (Juta Rupiah) Tahun 2016	44
Gambar 2.6	Perkembangan Penduduk Miskin Kabupaten Barito Selatan Tahun 2008 s.d. 2016	45
Gambar 2.7	TPT Kabupaten Barito Selatan, Tahun 2014-2015	46
Gambar 2.8	Indeks Gini Kabupaten Barito Selatan Tahun 2012-2016	47
Gambar 2.9	Indeks Pembangunan Manusia (IPM) Kabupaten Barito Selatan Tahun 2012-2016	48
Gambar 2.10	Rata-rata Lama Sekolah (Tahun) Penduduk Berumur 10 Ke Atas di Kabupaten Barito Selatan Tahun 2012-2016	50
Gambar 2.11	Angka Harapan Hidup Kabupaten Barito Selatan Tahun 2010-2016	51
Gambar 2.12	Angka Partisipasi Murni (APM) Penduduk Menurut Tingkat Pendidikan di Kabupaten Barito Selatan, 2014-2016	55
Gambar 2.13	Produksi Padi Sawah dan Padi Ladang di Kabupaten Barito Selatan (ton), Tahun 2011-2016	72
Gambar 2.14	Rata-rata Pengeluaran Perkapita Sebulan Menurut Kabupaten/Kota Di Provinsi Kalimantan Tengah, Tahun 2016	83

Gambar 2.15	Statistik Pelanggan Listrik Kabupaten Barito Selatan Tahun 2013-2015	84
Gambar 2.16	Jumlah Pencari Kerja Terdaftar Menurut Tingkat Pendidikan Tertinggi yang Ditamatkan di Kabupaten Barito Selatan Tahun 2016	86
Gambar 3.1	Kerangka Ekonomi Makro 2015-2019	121
Gambar 3.2	Asumsi Makro APBN 2016	122
Gambar 3.3	Asumsi Dasar Ekonomi Makro Tahun 2017	123
Gambar 3.4	Pertumbuhan Ekonomi Kalimantan Tengah dan Nasional Tahun 2013-2016	124
Gambar 3.5	Produk Domestik Regional Bruto (PDRB) Kabupaten Barito Selatan 2010-2015 (dalam Milyar Rupiah)	125
Gambar 3.6	Struktur Ekonomi Barito Selatan Tahun 2015	126
Gambar 3.7	Pertumbuhan Ekonomi Barito Selatan Tahun 2011-2014 (Persen)	127
Gambar 3.8	Laju Pertumbuhan Riil PDRB Menurut Lapangan Usaha Tahun 2014 (Persen)	128
Gambar 4.1	Hubungan antar-elemen Visi	155
Gambar 4.2	Fokus/Tema Pembangunan Tahunan, RKPD Tahun 2017-2022	160

**LAMPIRAN : PERATURAN BUPATI
BARITO SELATAN
NOMOR : 21 TAHUN 2018
TENTANG : RENCANA KERJA
PEMERINTAH DAERAH
KABUPATEN BARITO
SELATAN TAHUN 2019.**

BAB I

PENDAHULUAN

1.1 Latar Belakang

Rencana Kerja Pemerintah Daerah yang selanjutnya disingkat dengan RKPD adalah Dokumen Perencanaan Daerah untuk periode satu tahun atau disebut dengan Rencana Pembangunan Tahunan Daerah. Konsistensi perencanaan pembangunan dapat dinilai dari RKPD sebagai dokumen rencana tahunan, dimana RKPD sebagai dokumen rencana tahunan merupakan pelaksanaan dari Rencana Pembangunan Jangka Menengah Daerah (RPJMD).

Proses penyusunan RKPD dilakukan melalui beberapa tahapan yaitu Tahap Persiapan, Tahap Penyusunan Rancangan Awal RKPD, Tahap Penyusunan Rancangan RKPD, Tahap Pelaksanaan Musrenbang RKPD dalam rangka menampung seluruh aspirasi masyarakat dan usulan dari *stakeholders* yang diselaraskan dengan Dokumen Perencanaan yaitu Rencana Pembangunan Jangka Panjang Daerah (RPJPD) dan Rencana Pembangunan Jangka Menengah Daerah (RPJMD) untuk dijabarkan dari program lima tahunan ke dalam Program Tahunan dengan indikasi Rencana Program Prioritas dan Tahap terakhir adalah Perumusan Rancangan Akhir RKPD Dan Tahap Penetapan RKPD melalui Peraturan Kepala Daerah.

Proses penyusunan RKPD harus dilakukan berdasarkan keterkaitan dan konsistensi antara berbagai dokumen perencanaan, sehingga akhirnya menghasilkan Rancangan Anggaran Pendapatan dan Belanja Daerah (RAPBD) yang terdiri dari dokumen RKPD, Kebijakan Umum APBD (KUA), Prioritas dan Plafon Anggaran (PPA) dan Rencana Kerja Anggaran Perangkat Daerah (RKA - PD).

Salah satu proses penyusunan RKPD adalah melalui pelaksanaan Musrenbang RKPD. Proses ini mengacu kepada *Pendekatan Teknokratik, Partisipatif, Bottom-Up Dan Top-Down*. Hal ini dimaksudkan untuk menjamin terciptanya integrasi, sinkronisasi dan sinergitas baik antar wilayah, antar ruang, antar waktu, dan antar urusan pemerintah yaitu Pemerintah Pusat, Pemerintah Provinsi Kalimantan Tengah dan Pemerintah Kabupaten Barito Selatan.

Pendekatan teknokratik dilakukan dengan menggunakan metode dan kerangka berfikir ilmiah oleh lembaga atau satuan kerja yang secara fungsional bertugas untuk menyusun rencana pendapatan, rencana belanja dan rencana pembiayaan, melalui proses konsultasi dengan para pakar. *Proses partisipatif* dilakukan dengan mengikutsertakan seluruh pemangku kepentingan (*stakeholders*) di Kabupaten Barito Selatan antara lain melalui mekanisme Musyawarah Perencanaan Pembangunan (Musrenbang), sedangkan proses *bottom-up* dilakukan secara berjenjang dari tingkat RW, Kelurahan, Kecamatan dan Kabupaten.

Selain dengan proses diatas, perencanaan pembangunan harus berorientasi pada substansi dengan menggunakan pendekatan *holistic-tematik, integrative, dan spasial*. Pendekatan *holistik-tematik* dalam perencanaan pembangunan daerah dilaksanakan dengan mempertimbangkan keseluruhan unsur/bagian/kegiatan pembangunan sebagai satu kesatuan faktor potensi, tantangan, hambatan dan/atau permasalahan yang saling berkaitan satu dengan lainnya. Pendekatan *integratif* dilaksanakan dengan menyatukan beberapa kewenangan kedalam satu proses terpadu dan fokus yang jelas dalam upaya pencapaian tujuan pembangunan daerah. Sedangkan pendekatan *spasial* dilaksanakan dengan mempertimbangkan dimensi keruangan dalam perencanaan.

1.2 Dasar Hukum Penyusunan

Dasar hukum penyusunan Rencana Kerja Pemerintah Daerah (RKPD) Kabupaten Barito Selatan Tahun 2017 adalah sebagai berikut:

1. Undang-Undang Nomor 27 Tahun 1959 tentang Penetapan Undang-Undang Darurat Nomor 3 Tahun 1953 tentang Perpanjangan Pembentukan Daerah Tingkat II di Kalimantan (Lembaran Negara

- Republik Indonesia Tahun 1953 Nomor 9, sebagai Undang-Undang (Lembaran Negara Republik Indonesia Tahun 1959 Nomor 72, Tambahan Lembaran Negara Republik Indonesia Nomor 1820);
2. Undang-Undang Nomor 17 Tahun 2003 tentang Keuangan Negara (Lembaran Negara Republik Indonesia Tahun 2003 Nomor 47, Tambahan Lembaran Negara Republik Indonesia Nomor 4286);
 3. Undang-Undang Nomor 1 Tahun 2004 tentang Perbendaharaan Negara (Lembaran Negara Republik Indonesia Tahun 2004 Nomor 5, Tambahan Lembaran Negara Republik Indonesia Nomor 4355);
 4. Undang-Undang Nomor 25 Tahun 2004 tentang Sistem Perencanaan Pembangunan Nasional (Lembaran Negara Republik Indonesia Tahun 2005 Nomor 104, Tambahan Lembaran Negara Republik Indonesia Nomor 4421);
 5. Undang-Undang Nomor 33 Tahun 2004 tentang Perimbangan Keuangan Antara Pemerintah pusat dan Pemerintah Daerah (Lembaran Negara Republik Indonesia Tahun 2004 Nomor 47, Tambahan Lembaran Negara Republik Indonesia Nomor 3149);
 6. Undang-Undang Nomor 17 Tahun 2007 tentang Rencana Pembangunan Jangka Panjang Nasional Tahun 2005 – 2025 (Lembaran Negara Republik Indonesia Tahun 2007 Nomor 33, Tambahan Lembaran Negara Republik Indonesia Nomor 4700);
 7. Undang-Undang Nomor 28 Tahun 2009 tentang Pajak Daerah dan Retribusi Daerah (Lembaran Negara Republik Indonesia Tahun 2009 Nomor 130, Tambahan Lembaran Negara Republik Indonesia Nomor 5049);
 8. Undang-Undang Nomor 12 Tahun 2011 tentang Pembentukan Peraturan Perundang-Undangan (Lembaran Negara Republik Indonesia Tahun 2011 Nomor 82, Tambahan Lembaran Negara Republik Indonesia Nomor 5234);
 9. Undang-Undang Nomor 23 Tahun 2014 tentang Pemerintahan Daerah (Lembaran Negara Republik Indonesia Tahun 2014 Nomor 244, Tambahan Lembaran Negara Republik Indonesia Nomor 5587) sebagaimana telah diubah beberapa kali terakhir dengan Undang-Undang Nomor 9 Tahun 2015 tentang Perubahan Kedua Atas Undang-Undang Nomor 23 Tahun 2014 tentang Pemerintahan Daerah

- (Lembaran Negara Republik Indonesia Tahun 2015 Nomor 58, Tambahan Lembaran Negara Republik Indonesia Nomor 5679);
10. Peraturan Pemerintah Nomor 55 Tahun 2005 tentang Dana Perimbangan (Lembaran Negara Republik Indonesia Tahun 2005 Nomor 139, Tambahan Lembaran Negara Republik Indonesia Nomor 4577);
 11. Peraturan Pemerintah Nomor 58 Tahun 2005 tentang Pengelolaan Keuangan Daerah (Lembaran Negara Republik Indonesia Tahun 2005 Nomor 140, tambahan Lembaran Negara Republik Indonesia Nomor 4578);
 12. Peraturan Pemerintah Nomor 8 Tahun 2008 tentang Tahapan, Tata Cara Penyusunan, Pengendalian dan Evaluasi Pelaksanaan Rencana Pembangunan Daerah (Lembaran Negara Republik Indonesia Tahun 2008 Nomor 21, Tambahan Lembaran Negara Nomor 4817);
 13. Peraturan Pemerintah Nomor 18 Tahun 2016 tentang Perangkat Daerah (Lembaran Negara Republik Indonesia Tahun 2016 Nomor 114, Tambahan Lembaran Negara Nomor 5887);
 14. Peraturan Menteri Dalam Negeri Nomor 13 Tahun 2006 tentang Pedoman Pengelolaan Keuangan Daerah, sebagaimana telah diubah beberapa kali, terakhir diubah dengan Peraturan Menteri Dalam Negeri Nomor 21 Tahun 2011 tentang perubahan kedua atas Peraturan Menteri Dalam Negeri Nomor 13 Tahun 2006 tentang Pedoman Pengelolaan Keuangan Daerah (Berita Negara Republik Indonesia Tahun 2006 Nomor 310);
 15. Peraturan Menteri Dalam Negeri Nomor 86 Tahun 2017 tentang Tata Cara Perencanaan, Pengendalian Dan Evaluasi Pembangunan Daerah, Tata Cara Evaluasi Rancangan Peraturan Daerah Tentang Rencana Pembangunan Jangka Panjang Daerah Dan Rencana Pembangunan Jangka Menengah Daerah, Serta Tata Cara Perubahan Rencana Pembangunan Jangka Panjang Daerah, Rencana Pembangunan Jangka Menengah Daerah, Dan Rencana Kerja Pemerintah Daerah (Berita Negara Republik Indonesia Tahun 2017 Nomor 1312);
 16. Peraturan Menteri Dalam Negeri Nomor 22 Tahun 2018 tentang Penyusunan Rencana Kerja Pemerintah Daerah Tahun 2019 (Berita Negara Republik Indonesia Tahun 2018 Nomor xxx);
 17. Peraturan Daerah Kabupaten Barito Selatan Nomor 18 Tahun 2008 tentang Pokok-Pokok Pengelolaan Keuangan Daerah Kabupaten Barito

- Selatan (Lembaran Daerah Kabupaten Barito Selatan Tahun 2008 Nomor 18);
18. Peraturan Daerah Kabupaten Barito Selatan Nomor 4 Tahun 2009 tentang Rencana Pembangunan Jangka Panjang Daerah (RPJPD) Tahun 2006-2026 (Lembaran Daerah Kabupaten Barito Selatan Tahun 2009 Nomor 4);
 19. Peraturan Daerah Kabupaten Barito Selatan Nomor 3 tahun 2016 tentang Pembentukan dan Susunan Perangkat Daerah Kabupaten Barito Selatan (Lembaran Daerah Kabupaten Barito Selatan Tahun 2016 Nomor 3), (Tambahan Lembaran Daerah Kabupaten Barito Selatan Nomor 2);
 20. Peraturan Daerah Kabupaten Barito Selatan Nomor 4 Tahun 2014 tentang Rencana Tata Ruang Wilayah Kabupaten Barito Selatan Tahun 2014-2034 (Lembaran Daerah Kabupaten Barito Selatan Tahun 2014 Nomor 4);
 21. Peraturan Daerah Kabupaten Barito Selatan Nomor 13 Tahun 2017 tentang Rencana Pembangunan Jangka Menengah Daerah Kabupaten Barito Selatan Tahun 2017-2022 (Lembaran Daerah Kabupaten Barito Selatan Tahun 2017 Nomor 13), (Tambahan Lembaran Daerah Kabupaten Barito Selatan Nomor 13);

1.3 Hubungan Antar Dokumen

Pasal 75 Peraturan Menteri Dalam Negeri Nomor 86 Tahun 2017 tentang Tata Cara Perencanaan, Pengendalian Dan Evaluasi Pembangunan Daerah, Tata Cara Evaluasi Rancangan Peraturan Daerah Tentang Rencana Pembangunan Jangka Panjang Daerah Dan Rencana Pembangunan Jangka Menengah Daerah, Serta Tata Cara Perubahan Rencana Pembangunan Jangka Panjang Daerah, Rencana Pembangunan Jangka Menengah Daerah, Dan Rencana Kerja Pemerintah Daerah, mengamanatkan bahwa Penyusunan Rancangan Awal RKPD Kabupaten/Kota disusun berpedoman RPJMD Kabupaten/kota, Rancangan Awal RKPD Provinsi, Rencana Kerja Pemerintah (RKP), Program Prioritas Nasional dan Pedoman Penyusunan RKPD.

Oleh sebab itu, dokumen RKPD yang disusun oleh Kabupaten/kota mempunyai hubungan dengan dokumen-dokumen perencanaan lainnya, baik terhadap dokumen perencanaan pada Kabupaten/kota itu sendiri, maupun terhadap dokumen perencanaan Provinsi serta mengacu kepada dokumen perencanaan pemerintah pusat, agar terciptanya keselarasan dan sinkronisasi program prioritas antar Nasional dan Daerah.

Untuk jelasnya secara skematis hubungan antar dokumen tersebut dapat dilihat pada gambar 1.1. pada halaman selanjutnya berikut ini:

Gambar 1.1.
Hubungan Antar Dokumen Perencanaan Pembangunan

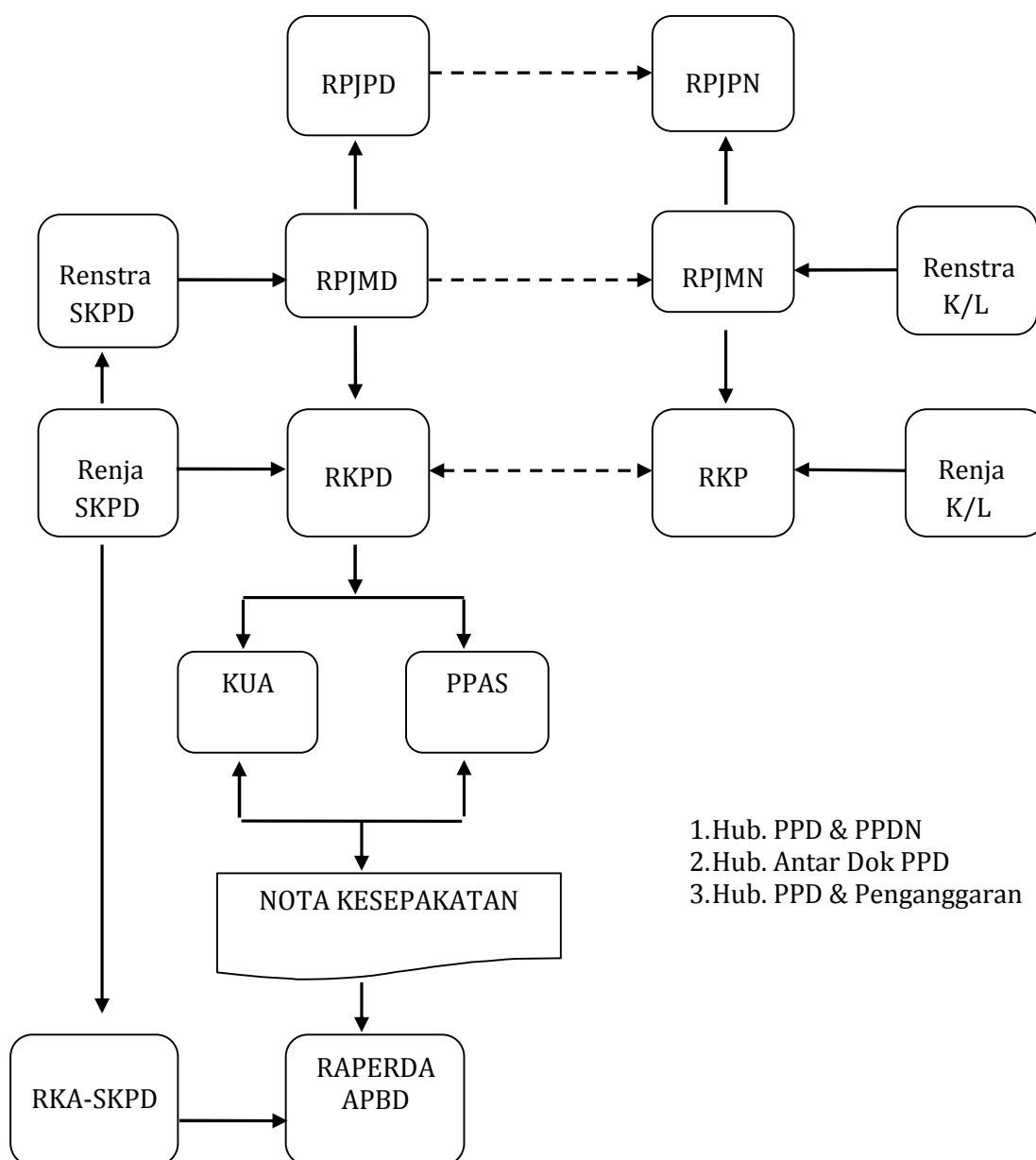

Dari gambar 1.1 tersebut, tampak bahwa sebagai dokumen perencanaan tahunan, RKPD disusun dengan menjaga keterkaitan (linkage) dan konsistensi dengan berbagai dokumen dalam perencanaan pembangunan daerah, yang ditunjukkan oleh kebijakan, program, dan kegiatan yang tidak saling bertentangan namun selaras satu sama lain.

1.4 Maksud dan Tujuan

RKPD Tahun 2019 dimaksudkan sebagai pedoman dalam penyusunan Rancangan Kebijakan Umum APBD (KUA), Prioritas dan Plafon Anggaran Sementara (PPAS) yang akan disampaikan kepada Badan Anggaran DPRD untuk dibahas, disepakati dan dituangkan dalam Nota Kesepakatan KUA dan PPA antara Bupati dan Pimpinan DPRD. Selanjutnya akan dijabarkan ke dalam RKA PD sebagai lampiran Raperda APBD untuk dibahas dan memperoleh persetujuan DPRD.

Adapun tujuannya adalah untuk mewujudkan program pembangunan Kabupaten Barito Selatan yang terintegrasi dan berkelanjutan sesuai dengan Visi, Misi dan amanat RPJPD dan RPJMD yang dilaksanakan dengan:

1. Mensinkronkan agenda dan program prioritas Pemerintah Kabupaten Barito Selatan dengan Prioritas pembangunan Nasional yang tertuang dalam Rencana Kerja Pemerintah (RKP) Tahun 2019 dengan rencana kegiatan pemerintah provinsi, dalam hal pendanaan dekonsentrasi dan tugas pembantuan.
2. Menciptakan kepastian kebijakan sebagai komitmen Pemerintah Kabupaten Barito Selatan dalam penyelenggaraan urusan Pemerintahan melalui penjabaran rencana strategis ke dalam rencana kegiatan operasional dan memelihara konsistensi antara capaian tujuan perencanaan strategis jangka menengah dengan tujuan perencanaan dan penganggaran tahunan daerah.
2. Memberikan gambaran mengenai proyeksi Rencana Kerangka Ekonomi Daerah Tahun 2019 sebagai patokan dalam penyusunan rencana pendapatan yang akan digunakan untuk membiayai belanja dan pembiayaan pembangunan daerah.

3. Memberikan arah bagi stakeholder dalam pembangunan daerah serta merumuskan dan menyusun perencanaan yang partisipatif dalam pembangunan daerah Tahun 2019.
4. Menyatukan tujuan kegiatan semua Perangkat Daerah melalui penetapan target Indikator Kinerja Utama (IKU) dalam rangka pencapaian Visi dan Misi Pemerintah Kabupaten Barito Selatan sehingga menjadi instrumen bagi Pemerintah Daerah dalam menyusun Laporan Keterangan Pertanggung Jawaban (LKPJ), Laporan Penyelenggaraan Pemerintahan Daerah (LPPD) dan Laporan Kinerja Pemerintah Daerah (LKPD).
5. Menetapkan program prioritas untuk masing-masing urusan pemerintahan dalam rangka pencapaian target Indikator Kinerja Utama (IKU), Aspek dan Indikator Kinerja Menurut Bidang Urusan Penyelenggaraan Tingkat Sasaran (dampak/impact) Pemerintah Daerah, serta Aspek dan Indikator Kinerja Menurut Bidang Urusan Penyelenggaraan Tingkat *Outcome* Pemerintah Daerah.
6. Sebagai dasar penyusunan Renja Perangkat Daerah dalam rangka penentuan kegiatan prioritas.
7. Sebagai rujukan utama dalam penyusunan Kebijakan Umum Anggaran (KUA) dan Prioritas dan Plafon Anggaran Sementara (PPAS), serta RAPBD Kabupaten Barito Selatan Tahun Anggaran 2019.
8. Merupakan media konsultasi publik dan segenap stakeholders daerah dalam pelaksanaan dan penyelenggaraan program/ kegiatan daerah serta sebagai bahan rekomendasi/ kebijakan guna mendukung implementasi program/kegiatan pada tahun anggaran berikutnya.

1.5 Sistematika Dokumen RKPD

Pasal 79 ayat (2), Peraturan Menteri Dalam Negeri Nomor 86 Tahun 2017 tentang Tata Cara Perencanaan, Pengendalian Dan Evaluasi Pembangunan Daerah, Tata Cara Evaluasi Rancangan Peraturan Daerah Tentang Rencana Pembangunan Jangka Panjang Daerah Dan Rencana Pembangunan Jangka Menengah Daerah, Serta Tata Cara Perubahan Rencana Pembangunan Jangka Panjang Daerah, Rencana Pembangunan Jangka Menengah Daerah, Dan Rencana Kerja Pemerintah Daerah, mengisyaratkan bahwa Rancangan Rencana Kerja Pemerintah Daerah disusun dan disajikan dengan Sistematika paling sedikit memuat :

- a. Pendahuluan;
- b. Gambaran Umum Kondisi Daerah;
- c. Kerangka Ekonomi dan Keuangan Daerah;
- d. Sasaran dan Prioritas Pembangunan Daerah;
- e. Rencana Kerja dan Pendanaan Daerah;
- f. Kinerja Penyelenggaraan Pemerintahan Daerah; dan
- g. Penutup.

Selanjutnya Sistematika tersebut diatas, disusun per BAB, sehingga terdiri dari 7 (tujuh) BAB, dengan ringkasan sebagai berikut :

BAB I : Pendahuluan, menjelaskan (1) Latar Belakang, yang mengemukakan pengertian ringkas tentang RKPD; (2) Dasar Hukum Penyusunan RKPD; (3) Hubungan antar Dokumen; (4) Maksud dan Tujuan Penyusunan RKPD; (5) Sistematika Dokumen RKPD.

BAB II : Gambaran Umum Kondisi Daerah, memuat (1) Kondisi Umum Kondisi Daerah; (2) Evaluasi Pelaksanaan Program dan Kegiatan RKPD sampai Tahun Berjalan dan Realisasi RPJMD dan 3) Permasalahan Pembangunan Daerah.

BAB III : Kerangka Ekonomi dan Keuangan Daerah, memuat (1) Arah Kebijakan Ekonomi; dan (2) Arah Kebijakan Keuangan Daerah.

BAB IV : Sasaran dan Prioritas Pembangunan Daerah, memuat (1) Tujuan dan Sasaran Pembangunan; dan (2) Prioritas dan Sasaran Pembangunan Tahun 2019.

BAB V : Rencana Kerja dan Pendanaan Daerah, mengemukakan secara eksplisit rencana program dan kegiatan yang disusun dan yang nantinya akan menjadi Rencana Kerja (Renja) Perangkat Daerah, disertai dengan pendanaan berdasarkan evaluasi pembangunan tahunan, kedudukan tahun rencana (RKPD) dan capaian kinerja yang direncanakan dalam RPJMD.

BAB VI : Kinerja Penyelenggaraan Pemerintahan Daerah, Mengemukakan secara eksplisit rencana program dan kegiatan prioritas daerah yang disusun berdasarkan evaluasi pembangunan tahunan, kedudukan tahun rencana (RKPD) dan capaian kinerja yang direncanakan dalam RPJMD.

BAB VI : Penutup

BAB II

GAMBARAN UMUM KONDISI DAERAH

2.1 Kondisi Umum Kondisi Daerah

Pada bagian ini akan menyajikan dan menjelaskan data-data mengenai gambaran umum kondisi daerah Kabupaten Barito Selatan yang meliputi aspek geografi dan demografi serta berbagai aspek indikator kinerja penyelenggaraan daerah.

2.1.1. Aspek Geografi dan Demografi

2.1.1.1. Karakteristik Lokasi dan Wilayah

1. Luas dan Batas Wilayah Administrasi

Berdasarkan pembentukan wilayah menurut Undang-Undang Nomor 27 Tahun 1959 tentang Pembentukan Daerah Tingkat II Kalimantan Tengah, luas Kabupaten Barito Selatan adalah 12.664 km². Setelah pemekaran pada tahun 2002, berdasarkan Undang Undang Nomor 5 tahun 2002 tentang Pembentukan Kabupaten Katingan, Kabupaten Seruyan, Kabupaten Sukamara, Kabupaten Lamandau, Kabupaten Gunung Mas, Kabupaten Pulang Pisau, Kabupaten Murung Raya, dan Kabupaten Barito Timur di Provinsi Kalimantan Tengah, maka Luas Kabupaten Barito Selatan adalah seluas 8.830 km² yang terdiri dari 6 (enam) kecamatan, yaitu Kecamatan Dusun Selatan, Kecamatan Dusun Utara, Kecamatan Karau Kuala, Kecamatan Gunung Bintang Awai, Kecamatan Jenamas, dan Kecamatan Dusun Hilir.

Terkait luas Kabupaten Barito Selatan diatas, maka berdasarkan perkembangan kesepakatan tata batas administrasi dengan beberapa kabupaten tetangga, antara lain Kabupaten Barito Utara dan Kabupaten Barito Timur, serta *update* informasi data *spatial* secara real luas kabupaten Barito Selatan yang digunakan dalam dokumen teknis Rencana Tata Ruang Wilayah Kabupaten Barito Selatan tahun 2011-2031, maka titik batas Kabupaten Barito Selatan mengacu kepada Keputusan Gubernur Kalimantan Tengah Nomor 188.44/329/2013 tentang Evaluasi Rancangan Peraturan Daerah Kabupaten *Barito* Selatan tentang Rencana Tata Ruang Wilayah Kabupaten Barito Selatan. Berdasarkan penetapan titik batas Kabupaten tersebut, maka diperoleh luas Kabupaten Barito Selatan yaitu 702.009,90 (tujuh ratus dua ribu sembilan koma sembilan) hektar.

Untuk lebih jelasnya mengenai Luas wilayah dan persentasenya terhadap luas Kabupaten masing-masing Kecamatan dan batas administrasi Kabupaten Barito Selatan dapat dilihat pada Tabel 2.1 dan Gambar 2.1 berikut ini.

Tabel 2.1
Luas Wilayah dan Persentase Terhadap Luas Kabupaten Barito Selatan Menurut Kecamatan

No.	Kecamatan	Luas Wilayah (Ha)	Persentase Terhadap Luas Kabupaten (%)
1	Jenamas	66.215,92	9,43
2	Dusun Hilir	136.973,28	19,51
3	Karau Kuala	82.522,94	11,76
4	Dusun Selatan	113.347,45	16,15
5	Dusun Utara	127.164,46	18,11
6	Gunung Bintang Awai	175.785,85	25,04
Barito Selatan		702.009,90	100,00

Sumber : Kabupaten Barito Selatan Dalam Angka 2017

Gambar 2.1
Peta Pembagian Wilayah dan Batas Administrasi Kabupaten Barito Selatan

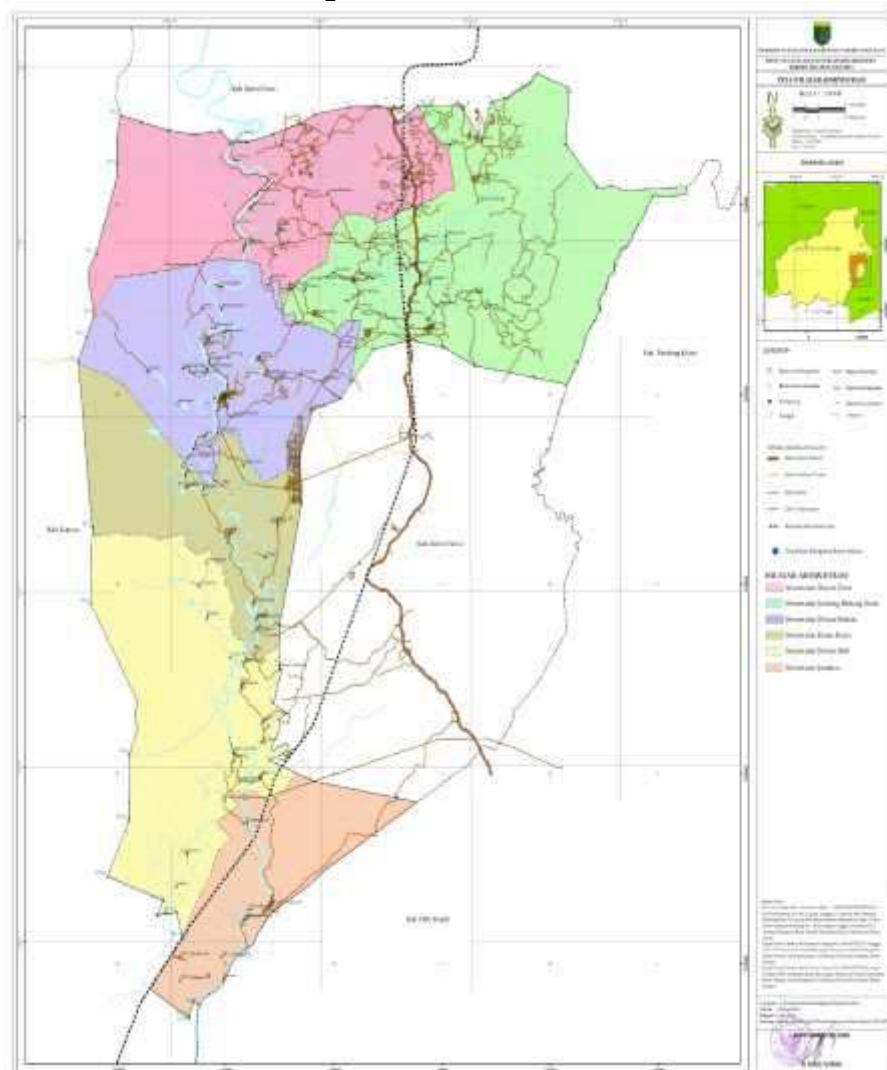

Sumber : Peraturan Daerah Kabupaten Barito Selatan Nomor 4 Tahun 2014

Berdasarkan gambar 2.1 tersebut, bisa dilihat bahwa secara administrasi batas wilayah Kabupaten Barito Selatan yaitu :

- Sebelah Utara : Kabupaten Barito Utara.
- Sebelah Selatan : Kabupaten Hulu Sungai Utara Provinsi Kalimantan Selatan dan Kabupaten Kapuas
- Sebelah Barat : Kabupaten Kapuas.
- Sebelah Timur : Kabupaten Barito Timur dan Kabupaten Tabalong Provinsi Kalimantan Selatan.

2. Letak dan Kondisi Geografis

Secara geografis terletak membujur di sepanjang Sungai Barito dengan letak astronomis diantara $1^{\circ}20'LS$ - $2^{\circ}35'LS$ dan 114° - 115° BT. Ditinjau dari letaknya Kabupaten Barito Selatan dilalui oleh jalan nasional dan menjadi Kota perlintasan yang menghubungkan antara Kota Palangka Raya – Kabupaten Pulang Pisau – Kabupaten Kapuas – Kabupaten Barito Selatan – Kabupaten Barito Timur – Kota Banjarmasin. Dengan demikian lokasi Kabupaten ini memiliki lokasi strategis karena adanya pola pergerakan orang dan barang, sehingga menjadi kota transit, baik dari arah Kota Banjarmasin maupun Kota Palangka Raya. Sedangkan dilihat dari letak wilayah dalam kesatuan Provinsi Kalimantan Tengah, dengan letak dan posisi demikian sehingga perkembangan wilayahnya cenderung menuju ke arah Provinsi Kalimantan Tengah.

3. Topografi

Sebagian besar wilayah Kabupaten Barito Selatan merupakan dataran rendah dengan ketinggian berkisar antara 0-40 meter dari permukaan air laut, kecuali sebagian wilayah Kecamatan Gunung Bintang Awai yang merupakan daerah perbukitan. Pada bagian tengah mulai dijumpai perbukitan dengan variasi topografi dari landai sampai miring, dengan pola intensitas kemiringan yang meningkat ke arah utara. Bagian utara merupakan rangkaian pegunungan dengan dominasi topografi curam, bagian wilayah ini memanjang dari barat daya ke timur. Sejalan dengan fisiografi wilayah, pada areal yang bertopografi bergunung berada pada daerah-daerah di kawasan atas, sebaliknya pada areal bertopografi rendah berada pada daerah-daerah di kawasan bawah.

Tabel 2.2
Luas Daerah Menurut Kemiringan Lahan di Kabupaten Barito Selatan

No.	Kemiringan Lahan	Luas (Ha)
1	0 - 2%	555.747
2	2 - 15%	199.075
3	15 - 40%	107.195
4	>40%	20.983
Jumlah		883.000

Sumber : RTRWP Kalimantan Tengah

Tabel 2.3
Tinggi Wilayah di Atas Permukaan Laut (DPL)
Menurut Kecamatan di Kabupaten Barito Selatan, 2016

No.	Kecamatan	Ibukota Kecamatan	Tinggi (meter)
1	Jenamas	Rantau Kujang	27,00
2	Dusun Hilir	Mengkatip	31,00
3	Karau Kuala	Bengkuang	33,00
4	Dusun Selatan	Buntok	35,00
5	Dusun Utara	Pendang	38,00
6	Gunung Bintang Awai	Tabak Kanilan	55,00

Sumber : Kabupaten Barito Selatan Dalam Angka 2017

4. Geologi

Kabupaten Barito Selatan berasal dari formasi-formasi geologis yang tergolong tua. Informasinya untuk pengembangan wilayah meliputi potensi kesuburan tanah, bahan tambang, air tanah, daya dukung dan kerawanan fisik. Berdasarkan formasi batuanannya, potensi kesuburan tanah di Kabupaten Barito Selatan tidak tinggi. Penyebaran formasi batuanannya terdiri dari: Aluvium, endapan sungai dan laut; wilayah berawa dan bergambut; Batuan sedimen yang kaya akan mineral kuarsa. Selain itu, terdapat Batuan sedimen klastik, mineral kuarsa dengan sedikit material vulkanik; Batuan beku; Batuan vulkanik tua, menghasilkan jenis tanah yang kaya unsur hara; Batuan metamorf. Jenis tanah daerah selatan berbeda dengan jenis tanah yang terdapat pada daerah hulu utara. Jenis tanah yang terbentuk erat hubungannya dengan bahan induk (geologi), iklim dan keadaan medannya. Secara garis besar, jenis tanah yang terdapat di wilayah Kabupaten Barito Selatan adalah sebagai berikut:

- **Aluvial**, dijumpai di sepanjang kiri kanan jalur aliran sungai Barito, mulai dari bagian Selatan sampai ke Utara sungai Barito. Tanah endapan sungai ini merupakan suatu tanggul sungai dataran banjir, terbentuk dari bahan induk liat dan pasir. Lapisan-lapisan tanahnya terlihat jelas bentuk wilayah datar, warna coklat tua sampai coklat kekuningan, tekstur agak halus, drainase agak terlambat dan reaksi tanah masam. Lebih masuk dari tepi sungai daerahnya lebih rendah dan sering tergenang, sehingga dijumpai tanah aluvial hidromorfik kelabu yang memanjang disamping tanah aluvial, bersolum dalam, terbentuk warna kelabu tekstur halus sampai agak kasar, drainase terhambat dan reaksi tanah masam. Setelah aluvial hidromorfik terdapat tanah *gley* yang berasosiasi dengan endapan tanah organik yang telah mengalami pelapukan lanjut. Tanah yang terbentuk dikenal sebagai tanah *gley* humus. Tanah ini sering berasosiasi dengan organosol sehingga disebut tanah kompleks organosol - *gley* humus, mempunyai solum dalam, warna gelap, tekstur dari halus sampai sedang, drainase terhambat dan reaksi tanah masam. Solum dalam, tekstur halus, kasar, warna dari cerah sampai gelap, drainase tergenang periodik sampai baik, reaksi tanah basa kandungan garam tinggi sampai sedang.
- **Regosol**, dijumpai menyebar dibagian tengah kabupaten Barito Selatan. Tanah ini bersolum dalam terbentuk dari bahan induk endapan pasir yang didominasi mineral kwarsa. Bentuk wilayahnya datar sampai berombak, dengan warna tanah coklat sampai kelabu muda, tekstur kasar, drainase baik dan reaksi tanah masam.
- **Padsolik**, merupakan jenis tanah yang cukup luas di jumpai menyebar di tengah sampai hulu sungai. Tanah ini telah mengalami perkembangan lanjut, solum dalam, terbentuk dari induk batu liat, bentuk wilayahnya berombak samapai agak berbukit, warna tanah coklat sampai merah kuning, tekstur halus sampai kasar, drainase baik dan reaksi tanah masam. Jenis tanah lain adalah litosol yang mempunyai solum dangkal dan berbatu, membentang di puncak perbukitan Muller dengan ketinggian sekitar 500 sampai lebih dari 1.500 meter keadaan medan yang terjal dan curah hujan tinggi menyebabkan erosi yang cukup berat sehingga terjadilah tanah dangkal berbatu.

- **Organosol**, merupakan tanah organik (tanah gambut) yang terdapat di sebelah Barat sungai Barito mulai dari selatan hingga ke bagian Utara Kabupaten Barito Selatan. Ketebalan gambut umumnya dalam (90 cm) terdapat pada bentuk wilayah datar dan di daerah cekungan, warna merah kehitaman sampai coklat tua, drainase sangat terhambat, reaksi tanah sangat masam.
- **Podsolik**, terletak menyebar di bagian tengah dan hilir. Solum agak dangkal terbentuk dari bahan induk batu pasir (kwarsa) pada bentuk wilayah berombak dan agak berombak, warna coklat tua kemerahan sampai kuning pucat, tekstur sedang, drainase agak terhambat dan reaksi masam.
- **Podsol**, terletak di hulu Kabupaten Barito Selatan serta sebelah Barat sungai Barito. Tanah ini menyebar di daerah bergelombang, mempunyai tekstur yang halus, berwarna kecoklatan.
- **Regosol**, tanah tersebut terletak di Utara bagian tengah dari kabupaten Barito selatan, yaitu kecamatan Dusun Utara.

Untuk lebih jelasnya mengenai jenis tanah dan penyebarannya di Kabupaten Barito Selatan dapat dilihat pada Tabel 2.4.

Tabel 2.4
Jenis Tanah di Kabupaten Barito Selatan

No.	Jenis Tanah	Luas (Ha)	Persentase (%)
1.	Aluvial	263.151,5	41,5
2.	Organosol	131.892,8	20,8
3.	Podsolik	71.019,2	11,2
4.	Podsol	48.925,7	7,7
5.	Litosol	39.948,3	6,3
6.	Kambisol	27.266,3	4,3
7.	Regosol	52.630,3	8,2

Sumber : Badan Pertanahan Nasional Kabupaten Barito Selatan, 2009

5. Hidrologi

Sejalan dengan kondisi fisiografi wilayah, sungai-sungai utama mempunyai *verval* yang rendah hingga ke sektor tengah maka jangkauan pengaruh pasang air laut relatif jauh, khususnya pada musim kemarau. Sebaliknya di musim hujan, air sungai sering meluap ke wilayah dataran yang dilintasinya. Rawa gambut terdapat hingga ke bagian tengah; pada bagian yang lebih hilir terdapat rawa pasang surut. Wilayah lebih hulu dialiri anak-anak sungai berpola dendritik dengan *verval* tinggi bahkan beriam.

Dengan demikian, kawasan hulu sangat berpotensi bagi pembangkit listrik tenaga air disamping sebagai sumber air mineral. Kawasan berawa disektor tengah dan pesisir berfungsi retensi saat kelebihan air musim penghujan. Dengan satu sungai besar (Sungai Barito) dan banyak sungai kecil/anak sungai, keberadaannya menjadi salah satu ciri khas Kabupaten Barito Selatan. Sungai Barito dengan panjang mencapai 900 km dengan rata-rata kedalaman 8 m merupakan sungai terpanjang di Barito Selatan.

6. Klimatologi

Kabupaten Barito Selatan merupakan wilayah yang beriklim tropis sehingga sangat dipengaruhi oleh perubahan angin yang melewatinya. Selain itu unsur-unsur iklim lainnya seperti temperatur, suhu dan curah hujan ikut berpengaruh terhadap kondisi perubahan cuaca dari tahun ke tahun. Sebagai daerah yang beriklim tropis, wilayah Kabupaten Barito Selatan udaranya relatif panas, yaitu siang hari mencapai sekitar 34°C dan malam hari sekitar 22°C, sedangkan rata-rata curah hujan per tahunnya mencapai 49,78 mm. Untuk lebih lebih jelasnya mengenai kondisi temperatur dan curah hujan di Kabupaten Barito Selatan dapat dilihat pada Tabel 2.5 dan Tabel 2.6 berikut ini:

Tabel 2.5
Temperatur, Kelembaban Relatif, dan Tekanan Udara
di Kabupaten Barito Selatan

No.	Bulan	Temperatur(°C)		Kelembaban Relatif (%)		Rata-Rata Tekanan Udara (mb)
		Maks	Min	Maks	Min	
1	Januari	35,20	22,90	99,00	49,00	1.014,50
2	Pebruari	35,20	23,00	100,00	52,00	1.014,30
3	Maret	35,90	23,40	99,00	36,00	1.014,50
4	April	35,30	23,60	99,00	51,00	1.013,50
5	M e i	35,20	24,00	100,00	49,00	1.012,80
6	J u n i	35,00	22,40	99,00	54,00	1.013,60
7	J u l i	35,30	21,40	100,00	53,00	1.013,10
8	Agustus	35,20	21,00	100,00	49,00	1.012,90
9	September	34,80	22,40	98,00	50,00	1.013,40
10	Oktober	34,20	22,60	100,00	54,00	1.013,10
11	Nopember	34,60	23,00	100,00	56,00	1.012,90
12	Desember	33,60	21,40	98,00	57,00	1.012,10
Rata-rata		34,96	22,59	99,33	50,83	1.013,39

Sumber : Kabupaten Barito Selatan Dalam Angka 2017

Tabel 2.6
Banyaknya Curah Hujan, Kecepatan Angin dan Penyinaran Matahari
di Kabupaten Barito Selatan

No.	Bulan	Hujan		Kecepatan Angin (Knots)	Penyinaran Matahari (%)
		Curah Hujan(mm)	Jumlah Hari Hujan		
1	Januari	383,50	24	12,00	38,20
2	Pebruari	422,90	23	12,00	43,80
3	Maret	392,40	22	10,00	55,30
4	April	257,90	22	18,00	53,40
5	M e i	330,90	22	12,00	64,60
6	J u n i	112,60	18	11,00	60,80
7	J u l i	342,70	18	13,00	65,50
8	Agustus	112,90	6	11,00	62,80
9	September	186,10	19	13,00	51,30
10	Oktober	386,70	22	12,00	49,00
11	Nopember	585,00	21	21,00	46,80
12	Desember	319,10	25	10,00	20,40
Rata-rata		317.27	20,17	12,92	50,99

Sumber : Kabupaten Barito Selatan Dalam Angka 2017

7. Penggunaan Lahan

Penggunaan lahan merupakan faktor yang sangat berkaitan dengan penataan ruang, dengan adanya tatanan penggunaan lahan maka penataan ruang akan semakin terkendali dan teratur. Kondisi dimana terjadi ketidaksesuaian lahan dengan kemampuan tanah juga dapat mempengaruhi penataan ruang. Penggunaan lahan merupakan dasar penentuan kesejahteraan masyarakat di suatu wilayah yang pada hakekatnya merupakan gabungan antara aktivitas masyarakat dengan tingkat teknologi, jenis usaha, serta jumlah manusia. Perkembangan pola penggunaan tanah di Kabupaten Barito Selatan terdiri atas permukiman, ladang/tegalan, sawah, dan lain-lain. Luas penggunaan lahan pertanian berdasarkan jenis pengairannya di Kabupaten Barito Selatan tahun 2015 adalah 42.123 Ha, dengan penggunaan seluruhnya merupakan sawah jenis pengairan irigasi sederhana. Untuk lebih jelasnya bisa dilihat pada tabel 2.7 berikut ini.

Tabel 2.7
Luas Lahan Sawah Menurut Kecamatan dan Jenis Pengairan
di Kabupaten Barito Selatan

No.	Kecamatan	Irigasi	Non Irigasi		Jumlah Total
			Tadah Hujan	Lainnya	
1	Jenamas	-	-	5.040	5.040
2	Dusun Hilir	-	-	2.000	2.000
3	Karau Kuala	-	1.252	-	1.252
4	Dusun Selatan	-	29.056	-	29.056
5	Dusun Utara	-	4.085	-	4.085
6	Gunung Bintang Awai	-	701	-	701
Barito Selatan		-	35.094	7.040	42.134

Sumber : Kabupaten Barito Selatan Dalam Angka 2016

Kabupaten Barito Selatan berdasarkan luas kawasan hutan dan perairan mempunyai luas 702.009,9 Ha yang terbagi dalam beberapa kawasan, yaitu hutan lindung, suaka alam dan pelestarian alam, hutan produksi (Hutan produksi terbatas, tetap dan dapat dikonversi), areal penggunaan lain dan sungai. Untuk lebih jelasnya dapat dilihat pada tabel 2.8 berikut ini.

Tabel 2.8
Luas Kawasan Hutan dan Perairan
di Kabupaten Barito Selatan

No.	Fungsi/Peruntukan	Luas (Ha)
1	Hutan Lindung	82.707,5
2	Suaka Alam dan Pelestarian Alam	76.829,5
3	Hutan Produksi Terbatas	85.070,3
4	Hutan Produksi Tetap	203.445,4
5	Hutan Produksi dapat di konversi	93.378,9
6	Areal Penggunaan Lain	144.971,1
7	Sungai	15.607,3
Barito Selatan		702009,9

Sumber : Kabupaten Barito Selatan Dalam Angka 2017.

Hutan alam Barito Selatan memiliki berbagai macam ragam jenis pohon dan hasil hutan ikutan lainnya yang memiliki potensi ekonomi cukup tinggi khususnya kayu, sedangkan hasil hutan ikutan seperti berbagai jenis rotan, damar, gaharu dan lain-lain. Produksi kayu hutan menurut jenis produksi di Kabupaten Barito Selatan tahun 2011-2015 adalah sebagai berikut:

Tabel 2.9
Produksi Kayu Hutan Menurut Jenis Produksi
di Kabupaten Barito Selatan, Tahun 2011-2015

Tahun	Kayu Bulat (m³)	Kayu Gergajian (m³)
2011	5.217,64	905,79
2012	7.411,73	267,19
2013	888,83	583,38
2014	1.706,20	774,01
2015	2.161,51	121,61

Sumber : Kabupaten Barito Selatan Dalam Angka 2017.

8. Potensi Pengembangan Wilayah

Berdasarkan Peraturan Daerah Kabupaten Barito Selatan Nomor 4 Tahun 2014 tentang Rencana Tata Ruang Wilayah Kabupaten Barito Selatan Tahun 2014-2034, terdapat beberapa rencana untuk pengembangan wilayah Kabupaten Barito Selatan yaitu untuk: 1) Rencana untuk Kawasan Lindung; dan 2) Rencana untuk Kawasan Budaya.

1. Kawasan Lindung

Kawasan lindung meliputi:

a. Kawasan hutan lindung

Kawasan hutan lindung tersebar di Kecamatan Dusun Hilir, Karau Kuala, Dusun Selatan, dan Gunung Bintang Awai dengan luas kurang lebih 67.566,60 (enam puluh tujuh ribu lima ratus enam puluh enam koma enam puluh) hektar.

b. Kawasan yang memberikan perlindungan terhadap kawasan bawahannya

Kawasan yang memberikan perlindungan terhadap kawasan bawahannya yaitu kawasan resapan air tersebar di Kecamatan Dusun Utara, Gunung Bintang Awai, Dusun Selatan, Karau Kuala dan Dusun Hilir dengan luas kurang lebih 2.789,30 (dua ribu tujuh ratus delapan puluh sembilan koma tiga puluh) hektar.

c. Kawasan perlindungan setempat

Kawasan perlindungan setempat meliputi: 1) Kawasan sempadan sungai; dan 2) Kawasan sempadan danau/waduk.

Kawasan sempadan sungai dengan luas kurang lebih 2.904,53 (Dua ribu sembilan ratus empat koma lima puluh tiga) hektar terdapat di sepanjang Sungai Barito, dengan ketentuan: 1) Perlindungan pada sungai besar di luar kawasan permukiman ditetapkan minimum 100 (seratus) meter; 2) Perlindungan terhadap anak-anak sungai di luar permukiman ditetapkan minimum 50 (lima puluh) meter; dan 3) Pada sungai besar dan anak sungai yang melewati kawasan permukiman ditetapkan minimum 15 (lima belas) meter.

Kawasan sempadan danau atau waduk diarahkan ke seluruh kawasan sekitar danau/waduk dengan luas 1.593,67 (seribu lima ratus sembilan puluh tiga koma enam puluh tujuh) hektar yang tersebar di Kabupaten, meliputi Danau Bambaler, Danau Madara, Danau Karen, Danau Maguru, Danau Buntal, Danau Buritkumpai, Danau Kararen, Danau Raya, Danau Bundar, Danau Mangkarai, Danau Ganting, Danau Palui, Danau Melawen, Danau Jutuh, Danau Sadar, Danau Hampalam, Danau Sabur, Danau Lambuhang, Danau Jaman, Danau Letek, Danau Muaradanau, Danau Pamarahan, Danau Bahalang, Danau Surapanji, Danau Rakutan, Danau Kalahien, Danau Mutar, Danau Sanggu, Danau Limut, Danau Sababilah, Danau Masura, Danau Baleleng, Danau Jayo, Danau Mentarem, Danau Pulut, dan Danau Telang, lebarnya berimbang dengan bentuk kondisi fisik danau/waduk antara 50-100 (lima puluh – seratus) meter dari titik pasang tertinggi ke arah darat.

d. Kawasan suaka alam atau kawasan pelestarian alam

Kawasan Suaka Alam atau kawasan Pelestarian seluas 76.829,50 (tujuh puluh enam ribu delapan ratus dua puluh Sembilan koma lima puluh) hektar berupa Habitat Orang Utan di Madara, Batilap, dan Muara Puning.

e. Kawasan ekosistem air hitam

Kawasan ekosistem air hitam adalah kawasan hutan rawa yang gambutnya sangat tebal, atau sering disebut sebagai kubah gambut, sehingga perairan disekitarnya (sungai dan danau) airnya berwarna hitam, dengan luas 13.719,02 (tiga belas ribu tujuh ratus sembilan belas koma nol dua) hektar.

f. Kawasan perairan

Kawasan perairan dimaksud adalah kawasan sungai barito beserta cabang-cabang sungainya yang menempati ruang dan tersebar di seluruh kecamatan wilayah kabupaten Barito Selatan, dengan luas 15.607,30 (lima belas ribu enam ratus tujuh koma tiga puluh) hektar.

2. Kawasan Budidaya

Kawasan budidaya meliputi:

a) Kawasan peruntukan hutan produksi

Kawasan peruntukan hutan produksi dimaksud meliputi: 1) Hutan produksi terbatas (HPT) yang terletak di Kecamatan Gunung Bintang Awai, Dusun Utara, dan Dusun Selatan dengan luas kurang lebih 85.070,30 (Delapan puluh lima ribu tujuh puluh koma tiga puluh) hektar; 2) Hutan produksi tetap (HP) yang tersebar di seluruh kecamatan dusun utara, kecamatan gunung bintang awai, kecamatan dusun selatan, dan kecamatan karau kuala dengan luas kurang lebih 203.445,40 (dua ratus tiga ribu empat ratus empat puluh lima koma empat puluh) hektar; dan 3) Hutan produksi yang dapat dikonversi (HPK) yang tersebar di kecamatan dusun selatan, kecamatan karau kuala, kecamatan dusun hilir dan kecamatan jenamas dengan luas kurang lebih 93.378,90 (Sembilan puluh tiga ribu tiga ratus tujuh puluh delapan koma sembilan puluh) hektar.

b) Kawasan peruntukan hutan rakyat

Kawasan peruntukan hutan rakyat adalah lahan yang telah dimanfaatkan dan dimiliki oleh masyarakat dengan dibuktikan oleh alas titel berupa sertifikat lahan. Hutan rakyat atau hutan hak terdapat di Kecamatan Gunung Bintang Awai dengan luas kurang lebih 288,02 (dua ratus delapan puluh

delapan koma nol dua) hektar, dan di Kecamatan Dusun Selatan dengan luas kurang lebih 280,12 (dua ratus delapan puluh koma dua belas) hektar.

c) Kawasan peruntukan pertanian

Kawasan peruntukan pertanian meliputi: 1) Kawasan peruntukan tanaman pangan; 2) Kawasan peruntukan perkebunan rakyat; 3) Kawasan peruntukan perkebunan besar; dan 4) Kawasan peruntukan peternakan.

Kawasan peruntukan tanaman pangan tersebar di seluruh kecamatan wilayah kabupaten Barito Selatan, dengan luas kurang lebih 7.105,38 (tujuh ribu seratus lima koma tiga puluh delapan) hektar.

Kawasan peruntukan perkebunan rakyat yang berupa kebun karet, kebun rotan, kebun buah-buahan (cempedak, durian, pisang), dan kebun sayur-sayuran, tersebar di Kecamatan Dusun Utara, Kecamatan Gunung Bintang Awai, Kecamatan Dusun Selatan, Kecamatan Karau Kuala, Kecamatan Dusun Hilir dan Kecamatan Jenamas dengan luas 7.481,65 (tujuh ribu empat ratus delapan puluh satu koma enam puluh lima) hektar.

Kawasan peruntukan perkebunan besar dengan luas 64.808,12 (enam puluh empat ribu delapan ratus delapan koma dua belas) hektar.

Kawasan peruntukan peternakan seluas kurang lebih 10.151,18 (sepuluh ribu seratus lima puluh satu koma delapan belas) hektar terletak di Kecamatan Jenamas dan Kecamatan Dusun Hilir.

d) Kawasan peruntukan perikanan

Kawasan peruntukan perikanan meliputi: 1) Kawasan peruntukan perikanan tangkap; dan 2) kawasan peruntukan perikanan budidaya. Kawasan peruntukan perikanan terdapat di sungai-sungai dan danau-danau yang ada di seluruh kecamatan dengan luas 745,62 (tujuh ratus empat puluh lima koma enam puluh dua) hektar.

- e) Kawasan peruntukan pertambangan
Kawasan peruntukan pertambangan meliputi pertambangan mineral dan batubara terdapat di Kecamatan Gunung Bintang Awai dengan luas kurang lebih 93.400,43 (sembilan puluh tiga ribu empat ratus koma empat puluh tiga) hektar.
- f) Kawasan peruntukan permukiman
Kawasan peruntukan permukiman terdiri atas: 1) Kawasan peruntukan permukiman perkotaan; dan 2) Kawasan peruntukan permukiman perdesaan.
Kawasan peruntukan permukiman perkotaan berada di Buntok dengan luas kurang lebih 3.831,46 (tiga ribu delapan ratus tiga puluh satu koma empat puluh enam) hektar. Sedangkan kawasan peruntukan permukiman perdesaan berada tersebar di setiap kecamatan dengan luas kurang lebih 24.655,45 (dua puluh empat ribu enam ratus lima puluh lima koma empat puluh lima) hektar. Kawasan permukiman perkotaan pengembangannya diarahkan di desa Sababilah, Mangaris, dan Sanggu Kecamatan Dusun Selatan dengan luas kurang lebih 1.500,20 (seribu lima ratus koma dua puluh) hektar.
- g) Kawasan peruntukan industri
Kawasan peruntukan industri seluas 2.120,35 (dua ribu seratus dua puluh koma tiga puluh lima) hektar terdiri atas: 1) Kawasan peruntukan industri besar; 2) Kawasan peruntukan industri sedang; dan 3) Kawasan peruntukan industri rumah tangga.
Kawasan peruntukan industri besar terdiri dari: a) Kawasan industri karet di Kecamatan Dusun Selatan; b) Kawasan industri Crop Palm Oil (CPO) di Kecamatan Dusun Utara; dan c) kawasan industri pencampuran batubara di sepanjang sungai Barito Kecamatan Dusun Utara, Dusun Selatan, Karau Kuala, dan Dusun Hilir.
Kawasan peruntukan industri sedang terdiri dari: a) Kawasan industri rotan di Kecamatan Dusun Hilir, Dusun Utara, dan Dusun Selatan; b) Kawasan industri kayu di Kecamatan Gunung Bintang Awai; dan c) Kawasan industri pengolahan bahan konstruksi dan jalan di Kecamatan Dusun Selatan.

Kawasan peruntukan industri rumah tangga terdiri dari: a) Kawasan industri anyaman rotan dan purun di kecamatan Karau Kuala, Jenamas, Dusun Hilir dan Dusun Selatan; b) Kawasan industri penganeekaragaman pangan di kecamatan Dusun Selatan dan Gunung Bintang Awai.

h) Kawasan peruntukan pariwisata

Kawasan peruntukan pariwisata seluas 50,80 (lima puluh koma delapan puluh) hektar, terdiri atas terdiri dari: 1) Wisata alam; 2) Wisata budaya; dan 3) Wisata buatan.

Kawasan peruntukan wisata alam meliputi: a) Wisata Jelajah Goa dan/atau Liang di Desa Bintang Ara dan Desa Bipak Kali; dan b) Wisata air terjun Senango di Desa Bintang Ara. Kawasan peruntukan wisata budaya adalah wisata situs Gunung Bawo di Desa Bintang Ara; dan Kawasan peruntukan wisata buatan adalah wisata kuliner di Desa Pamait.

i) Kawasan areal penggunaan lain;

Kawasan areal penggunaan lain adalah kawasan seluas 54.428,25 (lima puluh empat ribu empat ratus dua puluh delapan koma dua puluh lima) hektar, terletak di Kecamatan Dusun Utara, Kecamatan Gunung Bintang Awai, Kecamatan Dusun Selatan, Kecamatan Karau Kuala, Kecamatan Dusun Hilir dan Kecamatan Jenamas.

j) Kawasan *holding zone*.

Kawasan Yang Belum Ditetapkan Perubahan Peruntukan dan Ruangnya adalah kawasan hutan yang diusulkan perubahan peruntukan dan fungsinya atau bukan kawasan hutan yang diusulkan menjadi kawasan hutan oleh Gubernur kepada Menteri Kehutanan dalam revisi peraturan daerah tentang rencana tata ruang wilayah provinsi yang belum mendapat persetujuan perubahan peruntukan dan fungsi kawasan hutannya oleh Menteri Kehutanan, meliputi:

- 1) Kawasan peruntukan hutan rakyat yang berdasarkan peraturan perundangundangan di bidang kehutanan masih sebagai kawasan hutan produksi terbatas, selanjutnya disebut kawasan hutan/kawasan peruntukan hutan rakyat. Kawasan hutan/ kawasan peruntukan hutan

rakyat (hutan hak) berada di sebagian wilayah kecamatan Dusun Utara, kecamatan Gunung Bintang Awai dan kecamatan Dusun Selatan seluas 4.161,19 (empat ribu seratus enam puluh satu koma sembilan belas) hektar.

- 2) Kawasan peruntukan hutan rakyat yang berdasarkan peraturan perundangundangan di bidang kehutanan masih sebagai kawasan hutan produksi tetap, selanjutnya disebut kawasan hutan/kawasan peruntukan hutan rakyat. Kawasan hutan/ kawasan peruntukan hutan rakyat (hutan hak) berada di sebagian wilayah kecamatan Dusun Utara, kecamatan Gunung Bintang Awai, dan kecamatan Dusun Selatan seluas 5.414,97 (lima ribu empat ratus empat belas koma sembilan puluh tujuh) hektar.
- 3) Kawasan peruntukan hutan rakyat yang berdasarkan peraturan perundangundangan di bidang kehutanan masih sebagai kawasan hutan produksi yang dapat di konversi, selanjutnya disebut kawasan hutan/kawasan peruntukan hutan rakyat. Kawasan hutan/ kawasan peruntukan hutan rakyat (hutan hak) berada di sebagian wilayah kecamatan Gunung Bintang Awai, dan kecamatan Dusun Selatan seluas 1.157,43 (seribu seratus lima puluh tujuh koma empat puluh tiga) hektar.
- 4) Kawasan peruntukan pertanian (tanaman pangan) yang berdasarkan peraturan perundang-undangan di bidang kehutanan masih sebagai kawasan hutan lindung, selanjutnya disebut kawasan hutan/kawasan peruntukan pertanian (tanaman pangan). Kawasan hutan/kawasan peruntukan pertanian (tanaman pangan) berada di sebagian wilayah kecamatan Dusun Selatan dan kecamatan Karau Kuala seluas 115,92 (seratus lima belas koma sembilan puluh dua) hektar.
- 5) Kawasan peruntukan pertanian (tanaman pangan) yang berdasarkan peraturan perundang-undangan di bidang kehutanan masih sebagai kawasan hutan produksi tetap, selanjutnya disebut kawasan hutan/kawasan peruntukan pertanian (tanaman pangan). Kawasan hutan/kawasan

peruntukan pertanian (tanaman pangan) berada di sebagian wilayah kecamatan Dusun Utara, kecamatan Gunung Bintang Awai, kecamatan Dusun Selatan dan kecamatan Jenamas seluas 125,82 (seratus dua puluh lima koma delapan puluh dua) hektar.

- 6) Kawasan peruntukan pertanian (tanaman pangan) yang berdasarkan peraturan perundang-undangan di bidang kehutanan masih sebagai kawasan hutan produksi yang dapat di konversi, selanjutnya disebut kawasan hutan/kawasan peruntukan pertanian (tanaman pangan). Kawasan hutan/kawasan peruntukan pertanian (tanaman pangan) berada di sebagian wilayah kecamatan Dusun Utara, kecamatan Gunung Bintang Awai, kecamatan Dusun Selatan, kecamatan Karau Kuala, kecamatan Dusun Hilir, dan kecamatan Jenamas seluas 4.317,15 (empat ribu tiga ratus tujuh belas koma lima belas) hektar.
- 7) Kawasan peruntukan pertanian (perkebunan rakyat) yang berdasarkan peraturan perundang-undangan di bidang kehutanan masih sebagai kawasan suaka alam/kawasan pelestarian alam, selanjutnya disebut kawasan hutan/kawasan peruntukan perkebunan rakyat. Kawasan hutan/kawasan peruntukan pertanian (perkebunan rakyat) berada di sebagian wilayah kecamatan Dusun Selatan seluas 86,96 (delapan puluh enam koma sembilan puluh enam) hektar.
- 8) Kawasan peruntukan pertanian (perkebunan rakyat) yang berdasarkan peraturan perundang-undangan di bidang kehutanan masih sebagai kawasan hutan lindung, selanjutnya disebut kawasan hutan/kawasan peruntukan perkebunan rakyat. Kawasan hutan/kawasan peruntukan pertanian (perkebunan rakyat) berada di sebagian wilayah kecamatan Karau Kuala seluas 1.638,85 (seribu enam ratus tiga puluh delapan koma delapan puluh lima) hektar.
- 9) Kawasan peruntukan pertanian (perkebunan rakyat) yang berdasarkan peraturan perundang-undangan di bidang kehutanan masih sebagai kawasan hutan produksi

terbatas, selanjutnya disebut kawasan hutan/kawasan peruntukan perkebunan rakyat. Kawasan hutan/kawasan peruntukan pertanian (perkebunan rakyat) berada di sebagian wilayah kecamatan Dusun Selatan seluas 2.349,29 (dua ribu tiga ratus empat puluh sembilan koma dua puluh sembilan) hektar.

- 10) Kawasan peruntukan pertanian (perkebunan rakyat) yang berdasarkan peraturan perundang-undangan di bidang kehutanan masih sebagai kawasan hutan produksi tetap, selanjutnya disebut kawasan hutan/kawasan peruntukan perkebunan rakyat. Kawasan hutan/kawasan peruntukan pertanian (perkebunan rakyat) berada di sebagian wilayah kecamatan Dusun Utara, kecamatan Gunung Bintang Awai, kecamatan Dusun Selatan, kecamatan Karau Kuala, kecamatan Dusun Hilir, dan kecamatan Jenamas seluas 28.079,26 (dua puluh delapan ribu tujuh puluh sembilan koma dua puluh enam) hektar.
- 11) Kawasan peruntukan pertanian (perkebunan rakyat) yang berdasarkan peraturan perundang-undangan di bidang kehutanan masih sebagai kawasan hutan produksi yang dapat dikonversi, selanjutnya disebut kawasan hutan/kawasan peruntukan perkebunan rakyat. Kawasan hutan/kawasan peruntukan pertanian (perkebunan rakyat) berada di sebagian wilayah kecamatan Dusun Utara, kecamatan Gunung Bintang Awai, kecamatan Dusun Selatan, kecamatan Karau Kuala, dan kecamatan Jenamas seluas 16.110,27 (enam belas ribu seratus sepuluh koma dua puluh tujuh) hektar.
- 12) Kawasan peruntukan peternakan yang berdasarkan peraturan perundang-undangan di bidang kehutanan masih sebagai kawasan hutan produksi tetap, selanjutnya disebut kawasan hutan/kawasan peruntukan peternakan. Kawasan hutan/kawasan peruntukan peternakan berada di sebagian wilayah kecamatan Dusun Hilir dan kecamatan Jenamas seluas 528,98 (lima ratus dua puluh delapan koma sembilan puluh delapan) hektar.

- 13) Kawasan peruntukan peternakan yang berdasarkan peraturan perundangundangan di bidang kehutanan masih sebagai kawasan hutan produksi yang dapat di konversi, selanjutnya disebut kawasan hutan/kawasan peruntukan peternakan. Kawasan hutan/kawasan peruntukan peternakan berada di sebagian wilayah kecamatan Dusun Hilir dan kecamatan Jenamas seluas 601,79 (enam ratus satu koma tujuh puluh sembilan) hektar;
- 14) Kawasan peruntukan permukiman yang berdasarkan peraturan perundangundangan di bidang kehutanan masih sebagai kawasan suaka alam/kawasan pelestarian alam, selanjutnya disebut kawasan hutan/kawasan peruntukan permukiman. Kawasan hutan/kawasan peruntukan permukiman berada di sebagian wilayah kecamatan Dusun Selatan dan kecamatan Dusun Hilir, seluas 354,57 (tiga ratus lima puluh empat koma lima puluh tujuh) hektar.
- 15) Kawasan peruntukan permukiman yang berdasarkan peraturan perundangundangan di bidang kehutanan masih sebagai kawasan hutan lindung, selanjutnya disebut kawasan hutan/kawasan peruntukan permukiman. Kawasan hutan/kawasan peruntukan permukiman berada di sebagian wilayah kecamatan Dusun Selatan, kecamatan Karau Kuala, dan kecamatan Dusun Hilir, seluas 650,11 (enam ratus lima puluh koma sebelas) hektar.
- 16) Kawasan peruntukan permukiman yang berdasarkan peraturan perundangundangan di bidang kehutanan masih sebagai kawasan hutan produksi tetap, selanjutnya disebut kawasan hutan/kawasan peruntukan permukiman. Kawasan hutan/kawasan peruntukan permukiman berada di sebagian wilayah kecamatan Dusun Utara, kecamatan Gunung Bintang Awai dan kecamatan Dusun Selatan seluas 14.778,92 (empat belas ribu tujuh ratus tujuh puluh delapan koma sembilan puluh dua) hektar.

- 17) Kawasan peruntukan permukiman yang berdasarkan peraturan perundangundangan di bidang kehutanan masih sebagai kawasan hutan produksi yang dapat di konversi, selanjutnya disebut kawasan hutan/kawasan peruntukan permukiman. Kawasan hutan/kawasan peruntukan permukiman berada di sebagian wilayah kecamatan Dusun Utara, kecamatan Gunung Bintang Awai, kecamatan Dusun Selatan, kecamatan Karau Kuala, dan kecamatan Dusun Hilir seluas 6.279,39 (enam ribu dua ratus tujuh puluh sembilan koma tiga puluh sembilan) hektar.
- 18) Kawasan peruntukan pariwisata yang berdasarkan peraturan perundangundangan di bidang kehutanan masih sebagai kawasan hutan produksi terbatas, selanjutnya disebut kawasan hutan/kawasan peruntukan wisata. Kawasan hutan/ kawasan peruntukan pariwisata berada di sebagian wilayah kecamatan Gunung Bintang Awai seluas 604,51 (enam ratus empat koma lima puluh satu) hektar.
- 19) Kawasan peruntukan pariwisata yang berdasarkan peraturan perundangundangan di bidang kehutanan masih sebagai kawasan hutan produksi tetap, selanjutnya disebut kawasan hutan/kawasan peruntukan wisata. Kawasan hutan/ kawasan peruntukan pariwisata berada di sebagian wilayah kecamatan Gunung Bintang Awai seluas 25,64 (dua puluh lima koma enam puluh empat) hektar.
- 20) Kawasan peruntukan kawasan bumi perkemahan yang berdasarkan peraturan perundang-undangan di bidang kehutanan masih sebagai kawasan hutan produksi yang dapat di konversi, selanjutnya disebut kawasan hutan/kawasan peruntukan bumi perkemahan. Kawasan hutan/ kawasan peruntukan bumi perkemahan berada di sebagian wilayah kecamatan Dusun Selatan seluas 87,24 (delapan puluh tujuh koma dua puluh empat) hektar.

21) Kawasan peruntukan areal penggunaan lain yang berdasarkan peraturan perundang-undangan di bidang kehutanan masih sebagai kawasan pelestarian alam/kawasan suaka alam, selanjutnya disebut kawasan hutan/kawasan peruntukan areal penggunaan lain. Kawasan hutan/ kawasan peruntukan areal penggunaan lain berada di sebagian wilayah kecamatan Dusun Selatan seluas 78,51 (tujuh puluh delapan koma lima puluh satu) hektar.

Tabel 2.10
Luas Wilayah Berdasarkan
Rencana Tata Ruang Wilayah Kabupaten (RTRWK) Barito Selatan

Fungsi/Peruntukan	Luas (Ha)
Kawasan hutan lindung;	
• Kawasan yang memberikan perlindungan terhadap kawasan bawahannya;	2.789,30
• Kawasan perlindungan setempat;	2.904,53
• Kawasan suaka alam atau kawasan pelestarian alam;	74.816,80
• Kawasan ekosistem air hitam; dan	13.719,02
• Kawasan perairan.	12.124,36
Total Kawasan Lindung	173.920,61
Kawasan Budidaya	
• kawasan peruntukan hutan produksi;	
Hutan produksi terbatas (HPT)	60.592,01
Hutan <i>produksi tetap</i> (HP)	79.968,06
Hutan produksi yang dapat dikonversi (HPK)	27.541,74
• kawasan peruntukan hutan rakyat;	280,12
• kawasan peruntukan pertanian;	89.546,33
• kawasan peruntukan perikanan;	745,62
• kawasan peruntukan pertambangan;	93.400,43
• kawasan peruntukan permukiman;	26.155,65
• kawasan peruntukan industri;	2.120,35
• kawasan peruntukan pariwisata;	50,80
• kawasan areal penggunaan lain;	54.428,25
• kawasan holding zone.	
Total kawasan Budidaya	266.727,55
Total Kawasan Lindung dan Budidaya	294.269,29

Sumber: Perda RTRW Kab. Barito Selatan No. 4 tahun 2014

9. Wilayah Rawan Bencana

Wilayah rawan bencana di Kabupaten Barito Selatan terbagi ke dalam tiga wilayah yaitu:

- a. Wilayah rawan bencana longsor tebing sungai, yang meliputi sepanjang aliran Sungai Barito dan Sungai Ayuh.
- b. Wilayah rawan bencana longsor, rockfall dan landslide, yang meliputi Kecamatan Gunung Bintang Awai di Kecamatan Dusun Utara.
- c. Wilayah rawan bencana banjir, yang meliputi seluruh kecamatan yang berada di sepanjang aliran Sungai Barito, Sungai Mangkatip dan Sungai Ayuh.

2.1.1.2. Demografi

1. Penduduk dan Ketenagakerjaan

a. Penduduk

Penduduk Kabupaten Barito Selatan pada tahun 2016 sebanyak 138.154 jiwa bertambah menjadi 143.433 jiwa pada Tahun 2017 atau rata-rata sex ratio sebesar 107 per tahun atau terdapat 107 penduduk laki-laki dalam setiap 100 penduduk perempuan. Dengan jumlah penduduk laki-laki 73.977 jiwa dan penduduk perempuan 69.456 jiwa, yang terinci pada tabel 2.11 dan gambar 2.2 berikut ini :

Tabel 2.11
Jumlah Penduduk Berdasarkan Jenis Kelamin
Menurut Kecamatan di Kabupaten Barito Selatan

No.	Kecamatan	Jumlah Penduduk (Jiwa)		Jumlah	Sex Ratio
		Laki-Laki	Perempuan		
1	Jenamas	5.208	5.008	10.216	104
2	Dusun Hilir	8.993	8.336	17.329	108
3	Karau Kuala	8.475	8.049	16.524	105
4	Dusun Utara	9.587	8.896	18.483	108
5	Gunung Bintang Awai	10.838	9.903	20.741	109
6	Dusun Selatan	30.876	29.264	60.140	106
Jumlah		73.977	69.456	143.433	107

Sumber : Dinas Kependudukan dan Pencatatan Sipil Kab. Barsel Tahun 2017

Gambar 2.2
Jumlah Penduduk Per Kecamatan berdasarkan jenis Kelamin



Sumber : Dinas Kependudukan dan Pencatatan Sipil Kab. Barsel Tahun 2017

b. Kepadatan Penduduk

Tingkat kepadatan penduduk Kabupaten Barito Selatan berdasarkan hasil registrasi penduduk (Dinas Dukcatpil) tahun 2017 adalah 20 jiwa/km². Untuk lebih jelasnya tingkat kepadatan tiap kecamatan dapat dilihat pada tabel 2.12 dibawah ini :

Tabel 2.12
Jumlah dan Tingkat Kepadatan Penduduk
Menurut Kecamatan di Kabupaten Barito Selatan

No	Kecamatan	Jumlah Penduduk (Jiwa)	Luas Wilayah (Km ²)	Tingkat Kepadatan (Jiwa/Km ²)
1	Jenamas	10.216	662,2	15,43
2	Dusun Hilir	17.329	1.369,7	12,65
3	Karau Kuala	16.524	825,2	20,02
4	Dusun Utara	18.483	1.271,6	14,54
5	Gunung Bintang Awai	20.741	1.757,9	11,80
6	Dusun Selatan	60.140	1.133,3	53,07
7	Barito Selatan	143.433	7.020,1	20,43

Sumber: Dinas Kependudukan dan Pencatatan Sipil Kab. Barsel Tahun 2017

Berdasarkan data di atas, terlihat bahwa Kecamatan Dusun Selatan merupakan kecamatan yang terpadat penduduknya dengan jumlah 60.140 jiwa atau 53 jiwa per Kilometer persegi, hal ini disebabkan Buntok merupakan ibukota Kabupaten Barito Selatan yang menjadi pusat kegiatan ekonomi, pemerintahan dan pendidikan, sementara sisanya tersebar relatif merata pada lima kecamatan lainnya.

c. Jumlah Desa dan Kelurahan

Selain tingkat kepadatan penduduk menurut kecamatan tersebut di atas, wilayah Kabupaten Barito Selatan dibagi menjadi 6 Kecamatan, yang terdiri atas 86 Desa dan 7 Kelurahan. Untuk lebih jelasnya mengenai jumlah Desa dan Kelurahan menurut Kecamatan dapat dilihat pada tabel 2.13 berikut ini:

Tabel 2.13
Jumlah Desa dan Kelurahan menurut Kecamatan di Kabupaten Barito Selatan

No.	Kecamatan	Jumlah		Jumlah
		Desa	Kelurahan	
1.	Jenamas	4	1	5
2.	Dusun Hilir	9	1	10
3.	Karau Kuala	10	1	11
4.	Dusun Selatan	24	3	27
5.	Dusun Utara	18	1	19
6.	G. Bintang Awai	21	-	21
JUMLAH		86	7	93

Sumber : Kabupaten Barito Selatan Dalam Angka Tahun 2017.

d. Komposisi Penduduk Berumur 15 Tahun ke atas menurut Tingkat Pendidikan yang ditamatkan

Berdasarkan data dari Barito Selatan Dalam Angka Tahun 2015 bahwa Komposisi penduduk menurut jenis pendidikan di Wilayah Kabupaten Barito Selatan terbanyak adalah lulusan SD sebanyak 32,11%, kemudian SMA Kejuruan sebanyak 20,16%, dan SLTP 18,24%. Untuk lebih jelasnya, komposisi penduduk Barito Selatan menurut jenis pendidikan dapat dilihat pada tabel 2.14 berikut ini:

Tabel 2.14
Komposisi Penduduk Menurut Jenis Pendidikan

No	Tingkat Pendidikan	Jumlah	Persen (%)
1	Tidak/Belum Pernah Sekolah	364	0,61%
2	Tidak/Belum Tamat SD	6.462	10,82%
3	SD	19.185	32,11%
4	SLTP	10.900	18,24%
5	SMA	2.652	4,44%
6	SMA Kejuruan	12.044	20,16%
7	Diploma I/II/III/Akademi	832	1,39%
8	Diploma IV/SI/SII/SIII	7.309	12,23%
JUMLAH		59.748	100,00

Sumber: Kabupaten Barito Selatan Dalam Angka Tahun 2017.

e. Penduduk Usia Kerja

Pertumbuhan penduduk usia kerja yang merupakan refleksi dari pertumbuhan penduduk, secara keseluruhan sangat mempengaruhi pertumbuhan angkatan kerja disuatu daerah. Dengan kata lain bahwa keterlibatan penduduk dalam kegiatan ekonomi diukur dengan porsi penduduk yang masuk dalam pasar kerja, yaitu penduduk yang bekerja atau mencari pekerjaan.

Jumlah Pencari Kerja Terdaftar di Kabupaten Barito Selatan Pada Dinas Tenaga Kerja dan Transmigrasi Kabupaten Barito Selatan pada Tahun 2016 sebesar 3.375 pekerja. Perbandingan pencari kerja laki-laki lebih banyak dibandingkan perempuan, terdapat 2.845 laki-laki dan 530 perempuan pencari kerja terdaftar pada Dinas Tenaga Kerja dan Transmigrasi.

Tabel 2.15
Penduduk Usia 15 Tahun ke atas Menurut Jenis Kegiatan
di Kabupaten Barito Selatan

Kegiatan Utama	Total
1. Penduduk Usia 15 Tahun ke atas	93.701
2. Angkatan Kerja	63.709
3. Bukan Angkatan Kerja	29.992
4. TPAK (Tingkat Partisipasi Angkatan Kerja)	67,99 %
5. Bekerja	57.346
6. Pengangguran Terbuka	6.363
7. TPT (Tingkat Pengangguran Terbuka)	9,99%

Sumber: Barito Selatan Dalam Angka tahun 2017

Tabel 2.15 memperlihatkan bahwa dari total jumlah penduduk yang berumur 15 Tahun ke Atas yang bekerja menurut jenis kegiatan utama di Kabupaten Barito Selatan adalah sebanyak 93.701 jiwa. Dari jumlah tersebut sebanyak 63.709 jiwa adalah merupakan Angkatan Kerja dan sebanyak 29.992 jiwa merupakan Bukan Angkatan Kerja. Dari Angkatan kerja, sebanyak 57.346 jiwa atau 90,01 persennya bekerja, dan sebanyak 6.363 jiwa atau 9,99 persennya tidak bekerja. Sedangkan untuk Bukan Angkatan Kerja, sebanyak 8.135 jiwa merupakan siswa sekolah, sebanyak 18.555 jiwa mengurus rumah tangga dan sisanya adalah untuk kegiatan lainnya sebanyak 3.302 jiwa.

f. Tingkat Partisipasi Angkatan Kerja (TPAK)

TPAK adalah ukuran jumlah angkatan kerja yaitu rasio antara jumlah angkatan kerja dengan jumlah penduduk usia kerja (usia produktif 15 tahun keatas). TPAK secara keseluruhan di Kabupaten Barito Selatan sejak tahun 2010 sampai dengan tahun 2015 sudah rata berada pada posisi 67,99 %. Ini berarti bahwa dari setiap 100 penduduk Barito Selatan yang masuk kategori usia kerja terdapat lebih dari 67 orang, atau dapat diartikan juga hanya sekitar 67,99 % penduduk usia kerja di Kabupaten Barito Selatan yang aktif secara ekonomis.

g. Lapangan Usaha Utama

Sama halnya dengan kabupaten lainnya di Indonesia, sektor pertanian (Pertanian, Kehutanan, perburuan dan perikanan) adalah yang paling dominan bagi mata pencaharian penduduk Kabupaten Barito Selatan yakni sebesar 53,75 persen. Sektor kedua yang banyak menyerap tenaga kerja adalah jasa-jasa (perdagangan besar, eceran, rumah makan dan hotel, angkutan, pergudangan, komunikasi, asuransi, usaha persewaan bangunan, tanah, dan jasa perusahaan, serta jasa kemasyarakatan) sebesar 34,85 persen dan di sektor industri (pertambangan dan penggalian, industri pengolahan, listrik, gas dan air serta bangunan/konstruksi) hanya sebesar 11,40 persen.

Gambar 2.3
Persentase Penduduk yang Bekerja Menurut Lapangan Usaha
Di Kabupaten Barito Selatan, 2015



Sumber : Indikator Kesejahteraan Rakyat Barito Selatan 2016

2.1.2. Aspek Kesejahteraan Masyarakat

2.1.4.1. Fokus Kesejahteraan dan Pemerataan Ekonomi

Pada fokus kesejahteraan dan pemerataan ekonomi, indikator yang umum dipakai untuk mengetahui tingkat perekonomian dan kesejahteraan suatu wilayah adalah dengan melihat Produk Domestik Regional Bruto (PDRB) daerah bersangkutan baik migas maupun non migas termasuk turunannya seperti pertumbuhan ekonomi maupun struktur ekonominya. Selain itu, indikator lain yang juga dapat memperlihatkan pemerataan kesejahteraan masyarakat adalah laju inflasi, PDRB per kapita, Angka Kemiskinan, Tingkat Pengangguran Terbuka, Indeks Pembangunan Manusia (IPM) dan indeks gini (*gini ratio*).

1. Pertumbuhan PDRB

Struktur ekonomi yang dibangun oleh sektor-sektor produksi yang bergerak menjadi kekuatan ekonomi. Sektor dengan nilai tambah yang besar menjadi tulang punggung perekonomian Kabupaten Barito Selatan dan semakin besar pula tingkat ketergantungan suatu daerah terhadap sektor ekonomi tersebut. Sedangkan pertumbuhan ekonomi merupakan sebuah gambaran makro mengenai hasil dari proses pembangunan ekonomi yang dilakukan oleh seluruh stakeholder baik pemerintah, dunia usaha maupun masyarakat menuju keadaan yang lebih baik. Pertumbuhan ekonomi juga merupakan suatu gambaran dari peningkatan pendapatan yang berakibat pada peningkatan kemakmuran dan taraf hidup. Karena itu pertumbuhan ekonomi yang tinggi dan berkelanjutan serta lebih cepat dari pada laju pertumbuhan penduduknya merupakan salah satu indikator keberhasilan pembangunan ekonomi dan peningkatan kesejahteraan masyarakat.

Produk Domestik Regional Bruto (PDRB) merupakan salah satu ukuran untuk melihat perkembangan aktivitas perekonomian di masyarakat yang terlihat dari nilai tambah suatu produk/olahan produk di wilayah tersebut. Struktur ekonomi suatu wilayah juga dapat terlihat dari data PDRB karena setiap sektor ekonomi memiliki andil tersendiri dalam membentuk peta perekonomian wilayah.

a. PDRB Atas Dasar Harga Berlaku

Produk Domestik Regional Bruto (PDRB) atas dasar harga berlaku pada tahun 2016 adalah 4.887,2 milyar rupiah atau meningkat 10% dari tahun sebelumnya pada tahun 2015 dengan besarnya PDRB sebesar 4.448,69 milyar rupiah. Tahun 2016 PDRB atas harga berlaku, sektor Pertanian memberikan sumbangan yang terbesar dalam pembentukan PDRB, yaitu 19,62%. Kemudian disusul secara berturut-turut oleh sektor pertambangan sebesar 18,51 % dan sektor transportasi pergudangan sebesar 11,32%. Distribusi Persentase produk domestik regional bruto menurut lapangan usaha di Kabupaten Barito Selatan tahun 2013-2016 bisa dilihat pada Tabel 2.16 di bawah ini:

Tabel 2.16
Distribusi Persentase Produk Domestik Regional Bruto Menurut Lapangan Usaha di Kabupaten Barito Selatan Tahun 2013-2016

No.	Lapangan Usaha	2013	2014	2015*	2016**
1.	Pertanian, Kehutanan, dan Perikanan	20,26	20,54	20,62	19,62
2.	Pertambangan & Penggalian	25,86	22,62	18,91	18,51
3.	Industri Pengolahan	5,78	6,18	6,55	6,61
4.	Pengadaan Listrik dan Gas	0,03	0,03	0,04	0,04
5.	Pengadaan Air, Pengelolaan Sampah, limbah dan daur ulang.	0,12	0,13	0,14	0,14
6.	Konstruksi	5,44	5,86	6,37	6,52
7.	Perdagangan Besar dan Eceran; Reparasi Mobil dan Sepeda Motor	7,14	7,32	7,58	7,84
8.	Transportasi dan Pergudangan	9,55	10,02	10,90	11,32
9.	Penyediaan Akomodasi dan Makan Minum	1,70	1,80	1,96	2,11
10.	Informasi dan Komunikasi	1,11	1,19	1,23	1,24
11.	Jasa Keuangan dan Asuransi	4,16	4,66	4,60	4,67
12.	Real Estate	1,98	2,15	2,28	2,31
13.	Jasa Perusahaan	0,02	0,02	0,02	0,02
14.	Adm Pemerintahan, Pertahanan dan Jaminan Sosial Wajib	6,22	6,52	6,77	6,84
15.	Jasa Pendidikan	6,43	6,58	7,22	7,44
16.	Jasa Kesehatan dan Kegiatan Sosial	2,26	2,38	2,66	2,63
17.	Jasa Lainnya	1,97	2,00	2,15	2,13
	PDRB	100	100	100	100

Sumber : Kabupaten Barito Selatan Dalam Angka 2017

Selanjutnya Perkembangan PDRB Kabupaten Barito Selatan berdasarkan harga berlaku dari tahun 2013 sampai dengan tahun 2016 dapat dilihat pada tabel 2.17 berikut ini :

Tabel 2.17
PDRB Kabupaten Barito Selatan Atas Dasar Berlaku
Menurut Lapangan Usaha Tahun 2013 s/d 2016 (Juta Rupiah)

No.	Lapangan Usaha	2013	2014	2015*	2016**
1.	Pertanian, Kehutanan, dan Perikanan	763.514,1	837.919,2	916.076,1	959.017,1
2.	Pertambangan & Penggalian	974.530,5	922.9118,8	840.306,5	904.374,2
3.	Industri Pengolahan	217.655,2	251.974,6	291.035,2	322.994,2
4.	Pengadaan Listrik dan Gas	1.005,1	1.173,4	1.917,9	2.181,8
5.	Pengadaan Air, Pengelolaan Sampah, limbah dan daur ulang.	4.445,5	5.306,9	6.028,4	6.790,3
6.	Konstruksi	204.873	238.908,6	282.851,3	318.813,9
7.	Perdagangan Besar dan Eceran; Reparasi Mobil dan Sepeda Motor	268.934,6	298.647,3	336.958,4	383.083,3
8.	Transportasi dan Pergudangan	359.788,2	408.948,9	484.302,8	553.265,4
9.	Penyediaan Akomodasi dan Makan Minum	63.890,1	73.284,3	87.138,8	103.069,4
10.	Informasi dan Komunikasi	41.763,2	48.729,6	54.724,8	60.806,7
11.	Jasa Keuangan dan Asuransi	156.706,8	189.904,3	204.577,3	228.178,2
12.	Real Estate	74.496,6	87.517,1	101.270,1	112.809,4
13.	Jasa Perusahaan	591,3	702,6	798,6	888,6
14.	Adm Pemerintahan, Pertahanan dan Jaminan Sosial Wajib	234.175,9	266.042	300.893,9	334.504,5
15.	Jasa Pendidikan	242.124,1	268.042	320.620,5	363.672,2
16.	Jasa Kesehatan dan Kegiatan Sosial	85.049,8	97.259,3	117.987,2	128.690,0
17.	Jasa Lainnya	74,224,3	81.745,4	95.564,0	103.984,6
	PDRB	3.767.768,2	4.068.147,7	4.443.051,7	4.887.178,4

Sumber : Kabupaten Barito Selatan Dalam Angka 2017

b. PDRB Atas Dasar Harga Konstan

Untuk melihat perkembangan pertumbuhan ekonomi tersebut secara riil dari tahun ketahun tergambar melalui penyajian PDRB atas dasar harga konstan. PDRB atas dasar harga Konstan pada tahun 2016 adalah 3.754.045,9 juta rupiah atau meningkat 9,46 persen dari tahun sebelumnya pada tahun 2015 dengan besarnya PDRB sebesar 3.554.129,5 juta rupiah. Tahun 2016 PDRB atas harga Konstan, sektor Pertambangan memberikan sumbangan yang terbesar dalam pembentukan PDRB, yaitu 930.275,4 juta rupiah. Kemudian disusul secara berturut-turut oleh sektor pertanian sebesar 680.700,2 juta rupiah dan sektor transportasi pergudangan sebesar 414.000,5 juta rupiah. Perkembangan PDRB Kabupaten Barito Selatan berdasarkan harga Konstan 2013-2016 dapat dilihat pada tabel 2.18 dibawah ini :

Tabel 2.18
PDRB Kabupaten Barito Selatan Atas Dasar Harga Konstan
Menurut Lapangan Usaha Tahun 2013 s/d 2016 (Juta Rupiah)

No.	Lapangan Usaha	2013	2014	2015*	2016**
1	2	3	4	5	6
1.	Pertanian, Kehutanan, dan Perikanan	615.728,3	632.596,1	665.375,3	680.700,2
2.	Pertambangan & Penggalian	842.704,1	891.016,8	896.438,8	930.273,4
3.	Industri Pengolahan	190.938,6	200.874,3	211.872,8	223.773,5
4.	Pengadaan Listrik dan Gas	1.195,2	1.333,4	1.603,3	1.812,0
5.	Pengadaan Air, Pengelolaan Sampah, limbah dan daur ulang.	4.047,7	4.295,9	4.546,2	4.840,3
6.	Konstruksi	181.822,3	198.311,3	213.882,3	232.540,5
7.	Perdagangan Besar dan Eceran; Reparasi Mobil dan Sepeda Motor	236.168,4	247.677,0	265.412,8	287.010,2
8.	Transportasi dan Pergudangan	324.059,1	341.700,7	375.111,6	414.000,5
9.	Penyediaan Akomodasi dan Makan Minum	50.602,4	55.454,9	61.262,8	68.577,0

1	2	3	4	5	6
10.	Informasi dan Komunikasi	41.187,7	45.064,1	48.427,2	52.512,4
11.	Jasa Keuangan dan Asuransi	127.587,7	140.078,0	147.867,8	157.706,0
12.	Real Estate	64.062,7	68.295,5	73.352,6	77.291,3
13.	Jasa Perusahaan	508,7	534,5	566,7	605,6
14.	Adm Pemerintahan, Pertahanan dan Jaminan Sosial Wajib	188.233,8	197.614,4	218.188,5	224.063,2
15.	Jasa Pendidikan	193.901,5	199.762,5	213.188,5	224.063,2
16.	Jasa Kesehatan dan Kegiatan Sosial	75.548,5	80.523,0	89.297,8	94.991,3
17.	Jasa Lainnya	59.486,8	63.330,9	67.006,0	70.560,3
	PDRB	3.197.783,6	3.367.463,3	3.554.129,5	3.754.045,9

Sumber : Kabupaten Barito Selatan Dalam Angka 2017

Pertumbuhan ekonomi regional sangat erat hubungannya dengan masing-masing sektor yang membentuknya. Hal ini berkaitan erat dengan kontribusi masing-masing sektor yang berpotensi besar maupun sektor-sektor yang masih perlu mendapat perhatian lebih untuk dijadikan prioritas pengembangan sehingga diharapkan dapat menjadi sektor yang mempunyai peranan lebih besar dimasa mendatang. Pertumbuhan ekonomi yang berkesinambungan diharapkan dapat meningkatkan taraf hidup masyarakat, memperluas kesempatan kerja, pemerataan pembagian pendapatan masyarakat, meningkatkan hubungan ekonomi dan mengusahakan adanya pergeseran kegiatan ekonomi dari **sektor primer ke sektor sekunder dan tersier**, sehingga tercipta pendapatan masyarakat meningkat secara mantap dengan tingkat pemerataan sebaik mungkin.

Terjadi transformasi struktur ekonomi dalam 5 tahun terakhir yaitu peran lapangan usaha primer (tergantung dari hasil alam) menurun dan tidak lagi mendominasi sehingga kini didominasi lapangan usaha tersier (Industri, Perdagangan, Transportasi, Komunikasi, Jasa-jasa, dan lainnya). Hal tersebut bisa dilihat pada gambar 2.4 di berikut ini.

Gambar 2.4
Perubahan Struktur Ekonomi Menurut Lapangan Usaha
Kabupaten Barito Selatan Tahun 2012-2016

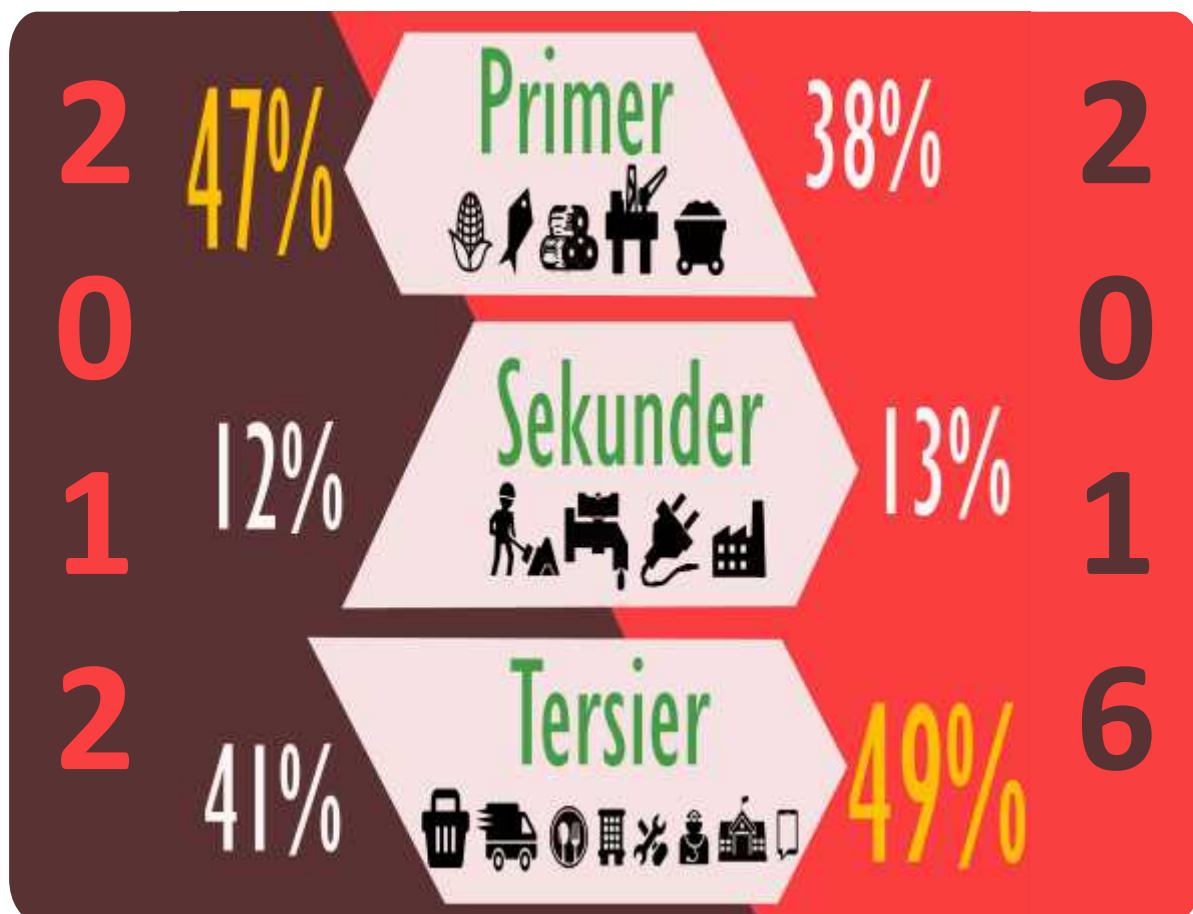

c. Laju Pertumbuhan PDRB

Laju pertumbuhan PDRB Kabupaten Barito Selatan dari tahun ke tahun menunjukkan trend positif yang cukup signifikan. Berdasarkan data laju pertumbuhan Produk Domestik Regional Bruto Kabupaten Barito Selatan sejak tahun 2013 sampai dengan 2016 menunjukkan telah terjadi pertumbuhan PDRB dari 5,24 Milyar Rupiah pada tahun 2013 menjadi 5,62 milyar rupiah pada tahun 2016.

Tabel 2.19
Laju Pertumbuhan Produk Domestik Regional Bruto Tahun 2013-2016
Menurut Lapangan Usaha di Kabupaten Barito Selatan (Miliar Rupiah)

No.	Lapangan Usaha	2013	2014	2015*	2016**
1	2	3	4	5	6
1.	Pertanian, Kehutanan, dan Perikanan	3,12	2,74	5,18	2,30
2.	Pertambangan & Penggalian	4,04	5,73	0,61	3,77
3.	Industri Pengolahan	3,02	5,20	5,48	5,62
4.	Pengadaan Listrik dan Gas	8,03	11,56	20,24	13,01
5.	Pengadaan Air, Pengelolaan Sampah, limbah dan daur ulang.	2,23	6,13	5,83	6,47

1	2	3	4	5	6
6.	Konstruksi	7,57	9,07	7,85	8,72
7.	Perdagangan Besar dan Eceran; Reparasi Mobil dan Sepeda Motor	7,20	4,87	7,16	8,14
8.	Transportasi dan Pergudangan	6,92	5,44	9,78	10,37
9.	Penyediaan Akomodasi dan Makan Minum	9,56	9,59	10,47	11,94
10.	Informasi dan Komunikasi	8,82	9,41	7,46	8,44
11.	Jasa Keuangan dan Asuransi	6,17	9,79	5,56	6,65
12.	Real Estate	7,83	6,61	7,40	5,37
13.	Jasa Perusahaan	6,57	5,08	6,02	6,87
14.	Adm Pemerintahan, Pertahanan dan Jaminan Sosial Wajib	6,44	4,98	7,88	5,10
15.	Jasa Pendidikan	7,21	3,02	9,57	6,36
16.	Jasa Kesehatan dan Kegiatan Sosial	6,65	6,58	10,90	6,38
17.	Jasa Lainnya	6,52	4,78	7,50	5,30
PDRB		5,24	5,31	5,54	5,62

Sumber : Kabupaten Barito Selatan Dalam Angka 2017

Jika dilihat berdasarkan kategori lapangan usaha, pertumbuhan ekonomi tertinggi tahun 2016 dicapai oleh lapangan usaha pertanian, kehutanan dan perikanan. Pada sektor lapangan usaha pertambangan dan penggalian bila dibandingkan dengan tahun 2015 terjadi penurunan cukup besar, hal ini salah satunya disebabkan karena adanya pemberlakuan Undang Undang Mineral dan Batu Bara (Minerba) yang mengatur larangan ekspor mineral dalam bentuk mentah yang mulai berlaku 12 Januari 2014, dengan tujuan untuk meningkatkan nilai tambah dan menciptakan lapangan pekerjaan. Dengan adanya Undang-undang ini, pengusaha dilarang mengekspor enam jenis bahan mentah yaitu emas, nikel, bauksit, bijih besi, tembaga, dan batu bara sebelum diolah. Namun pada tahun 2016, sektor pertambangan dan penggalian mulai tumbuh kembali.

2. Laju Inflasi

Laju inflasi merupakan angka indikator yang menunjukkan kenaikan harga umum secara terus menerus dalam periode tertentu, sedangkan deflasi menunjukkan terjadi penurunan harga barang-barang dan jasa secara umum. Angka Inflasi/Deflasi dapat diperoleh secara data indeks harga konsumen dihitung, yakni indeks harga konsumen dua bulan yang berdekatan.

Angka inflasi yang dihitung setiap bulannya diakomodasikan mulai dari inflasi bulan Januari 2014 hingga bulan Desember 2014 untuk menghasilkan angka inflasi kumulatif yakni angka inflasi Kota Buntok Tahun 2014. Selain angka inflasi kumulatif terdapat juga angka inflasi on year yaitu angka inflasi yang diperoleh dari perbandingan indeks harga konsumen dua bulan yang sama pada tahun yang berbeda.

Selama tahun 2014, Kota Buntok mengalami fluktuasi naik-turun harga inflasi-deflasi. Inflasi kumulatif Kota Buntok tahun 2014 adalah 6,21 %, artinya telah terjadi kenaikan harga barang dan jasa secara umum yang diwakili oleh 285 macam komoditas barang dan jasa sebesar 6,21 % di Kota Buntok pada tahun 2014. Sedangkan laju inflasi tahun ke tahun sebesar 6,38 % yakni angka inflasi yang dihitung berdasarkan indeks harga konsumen bulan Desember 2014 terhadap Indeks Harga Konsumen bulan Desember 2013. Hal tersebut juga mengandung arti bahwa selama kurun waktu tersebut terjadi kenaikan harga secara umum sebesar 6,38 %.

Beberapa hal yang menarik selama tahun 2014 adalah (1) fenomena tingginya permintaan barang dan jasa pada awal tahun, masa puasa dan Hari Raya Idul Fitri serta hari Raya Natal dan tahun Baru, (2) kebijakan Pemerintah menaikkan tarif dasar listrik (3) kenaikan harga bahan bakar minyak jenis Bensin dan Solar pada tanggal 18 November 2014 sehingga mengakibatkan inflasi yang tinggi pada Bulan November dan Desember 2014 (4) Upaya Pemerintah Daerah Kabupaten Barito Selatan untuk menanggulangi dampak inflasi dengan membentuk Tim Penanggulangan Inflasi Daerah dan pengadaan pasar penyeimbang.

3. PDRB Per Kapita

Nilai PDRB ADHB dibagi secara merata untuk setiap penduduk Kabupaten Barito Selatan atau disebut sebagai PDRB per kapita meningkat dari Rp 33,66 juta pada 2015 menjadi sebesar Rp 36,66 juta pada 2016 seiring dengan meningkatnya jumlah penduduk dan rumah tangga. Akan tetapi nilai tersebut lebih rendah dibanding PDRB per kapita Kalimantan Tengah sebesar Rp44,10 juta bahkan menduduki peringkat ke-3 terbawah di antara 14 kabupaten/ kota yang ada, untuk lebih jelasnya bisa dilihat pada gambar 2.5 berikut ini.

Gambar 2.5
PDRB per Kapita Menurut Kabupaten/Kota
di Kalimantan Tengah (Juta Rupiah) Tahun 2016

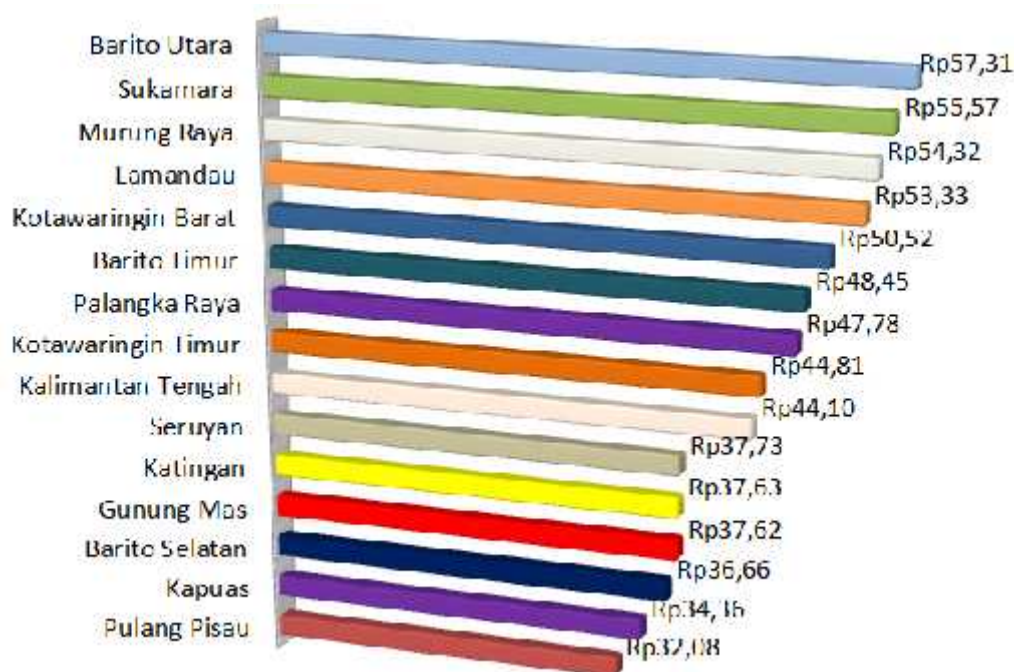

Sumber : Kabupaten Barito Selatan Dalam Angka 2017

4. Angka Kemiskinan

Penduduk miskin di Kabupaten Barito Selatan menunjukkan perkembangan cenderung menurun selama periode 2008-2016. Pada tahun 2008, jumlah penduduk miskin sebesar 13,3 ribu jiwa atau 9,25 persen dari jumlah seluruh penduduk di Kabupaten Barito Selatan. Pemerintah daerah terus berupaya menekan angka kemiskinan, dan pada tahun 2016 jumlah penduduk miskin berkurang menjadi 6,09 ribu jiwa (ke-3 terendah se-Kalimantan Tengah) atau 4,58 persen dari jumlah penduduk (ke-4 terendah se Kalimantan Tengah). Adapun angka persentase penduduk miskin di Barito Selatan tahun 2016 masih di bawah angka Provinsi Kalimantan Tengah yakni sebesar 5,66 persen. Adapun jumlah penduduk miskin Barito Selatan sebanyak 6,09 ribu jiwa merupakan 4,24 persen dari 143,49 ribu jiwa jumlah penduduk miskin di Provinsi Kalimantan Tengah. Perlu diketahui bahwa 41,92 persen penduduk miskin tidak bekerja dan 59,57 persen merupakan tamatan SD atau SLTP. Perkembangan penduduk miskin di Kabupaten BARito Selatan bisa dilihat pada gambar 2.6 di bawah ini :

Gambar 2.6
Perkembangan Penduduk Miskin Kabupaten Barito Selatan
Tahun 2008 s.d. 2016



Sumber : Indikator Kesejahteraan Rakyat Kabupaten Barito Selatan 2016.

5. Tingkat Pengangguran Terbuka (TPT)

Pengangguran terbuka didefinisikan sebagai orang yang sedang mencari pekerjaan atau yang sedang mempersiapkan usaha atau juga yang tidak mencari pekerjaan karena merasa tidak mungkin lagi mendapatkan pekerjaan, termasuk juga mereka yang baru mendapat kerja tetapi belum mulai bekerja. Pengangguran terbuka tidak termasuk orang yang masih sekolah atau mengurus rumah tangga, sehingga hanya orang yang termasuk angkatan kerja saja yang merupakan pengangguran terbuka. TPT dapat mencerminkan besarnya jumlah penduduk dalam kategori usia kerja yang termasuk dalam pengangguran.

Sejak tahun 2009 sampai dengan tahun 2015, Angka TPT di Kabupaten Barito Selatan umum menunjukkan penurunan, dimana pada tahun 2009 Angka TPT berada pada angka 4,00 persen dan secara berangsur turun menjadi 1,73 persen pada tahun 2012. Namun demikian pada tahun 2013 angka pengangguran terbuka Kabupaten Barito Selatan naik sedikit menjadi sebesar 2,17 persen dan pada Tahun 2014 kembali mengalami kenaikan menjadi 3,77 persen. Kemudian pada tahun 2015 TPT meningkat tajam sekitar 6,22 persen menjadi 9,99 persen.

Proporsi penduduk menganggur terhadap angkatan kerja) naik pesat menjadi 9,99 persen selama 2014-2015 dikarenakan naiknya pengangguran pernah kerja secara drastis dari 316 menjadi 3.890 selama 2014- 2015. Adapun proporsi pengangguran pernah kerja yang tadinya pada 2014 hanya sebesar 12,99 persen, pada 2015 justru berbalik mendominasi yaitu sebesar

61,13 persen. Hal ini indikasi bahwa pengangguran terbanyak disebabkan oleh Pemutusan Hubungan Kerja (PHK). Hal ini terjadi karena sebagian besar mata pencaharian penduduk Barito Selatan masih bergantung pada sektor pertanian, khususnya perkebunan. Sejalan dengan fenomena perekonomian tahun 2015 yakni share sektor perkebunan terhadap perekonomian menurun sehingga banyak pekerja menganggur.

Gambar 2.7
TPT Kabupaten Barito Selatan, Tahun 2014-2015

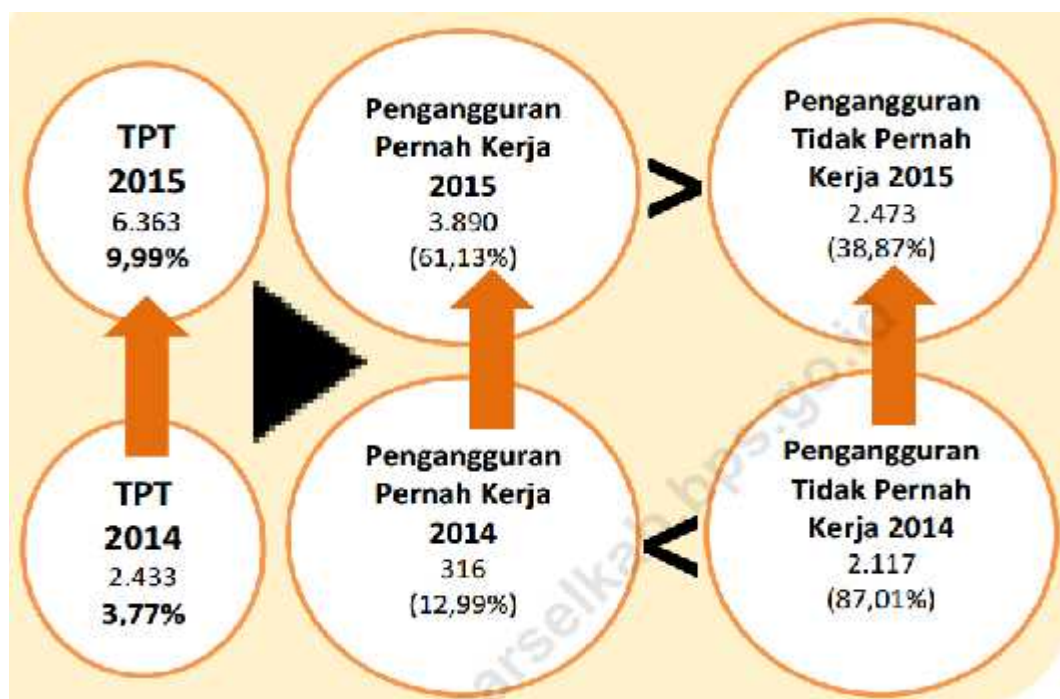

Sumber : Analisis Sensus Ekonomi 2016

6. Indeks Gini

Pembangunan ekonomi maupun sosial yang dilakukan pemerintah tidak selamanya dapat dinikmati secara merata oleh seluruh lapisan masyarakat. Peningkatan pembangunan tidak selalu disertai dengan peningkatan pendapatan penduduk dan kesejahteraan masyarakat secara horisontal. Beberapa faktor yang menjadi sumber perbedaan pendapatan antara lain adalah kesempatan, kualitas pendidikan, dan berbagai modal dasar lainnya dalam menggapai kehidupan yang lebih baik. Salah satu alat ukur yang dapat digunakan untuk melihat kesenjangan pendapatan penduduk dalam suatu wilayah adalah “rasio gini” dengan menganalisis nilai dengan interpretasi semakin mendekati nilai 1 maka semakin tidak merata pendapatan penduduk suatu wilayah.

Gambar 2.8
Indeks Gini Kabupaten Barito Selatan Tahun 2012-2016

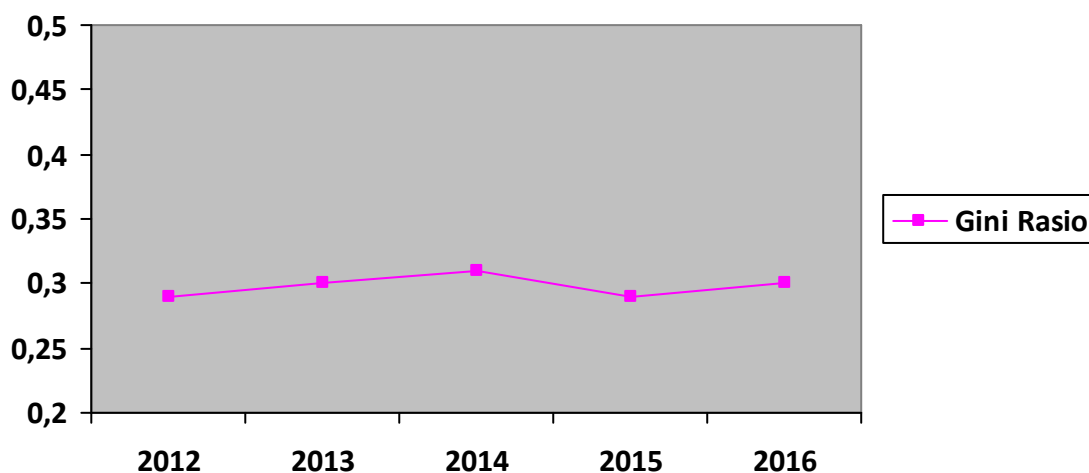

Sumber : Diolah dari Kabupaten Barito Selatan Dalam Angka 2017

Berdasarkan gambar 2.8 di atas, secara umum peningkatan indeks gini Kabupaten Barito Selatan memperlihatkan tingkat kesejahteraan masyarakat semakin “tidak merata” dari tahun ke tahun. Meskipun para ahli ekonomi menganggap “wajar” pada range indeks gini di kisaran 0,3, namun peningkatan ini perlu menjadi perhatian tersendiri dalam bidang kesejahteraan rakyat agar lebih memprioritaskan program dan kegiatan terkait peningkatan dan pemerataan kesejahteraan masyarakat.

2.1.4.2. Fokus Kesejahteraan Sosial

Kondisi kesejahteraan sosial dapat dilihat dari beberapa aspek, antara lain aspek kependudukan, pelayanan pendidikan, pelayanan kesehatan, kondisi pengangguran, kondisi kemiskinan, pemberdayaan perempuan dan perlindungan anak serta seni budaya dan olahraga. Dari aspek-aspek tersebut terdapat aspek utama dalam melihat kesejahteraan sosial masyarakat yakni melalui analisis pencapaian Indeks Pembangunan Manusia (IPM) dari tahun ke tahun. Dengan menggabungkan tiga komponen dasar yakni kesehatan, pendidikan dan ekonomi, menjadikan IPM sebagai salah satu indeks acuan pembangunan suatu daerah untuk memonitor dan mengevaluasi kinerja pemerintah daerah.

1. Indeks Pembangunan Manusia (IPM)

Keberhasilan pembangunan daerah tidak terlepas dari pengembangan kualitas sumber daya manusia. Sebagai subyek sekaligus obyek pembangunan, manusia wajib memiliki persyaratan untuk memenuhi standar minimal kualitas sumber daya agar pencapaian pembangunan daerah lebih efektif dan efisien. Dalam rangka pemenuhan persyaratan tersebut, diperlukan sebuah usaha pembangunan manusia oleh pemerintah daerah dan sebagai alat evaluasi pembangunan manusia digunakan indeks komposit IPM yang terdiri dari komponen kesehatan (angka harapan hidup), pendidikan (angka harapan lama sekolah dan rata-rata lama sekolah), serta ekonomi masyarakat (paritas daya beli).

Gambar 2.9
Indeks Pembangunan Manusia (IPM)
Kabupaten Barito Selatan Tahun 2012-2016

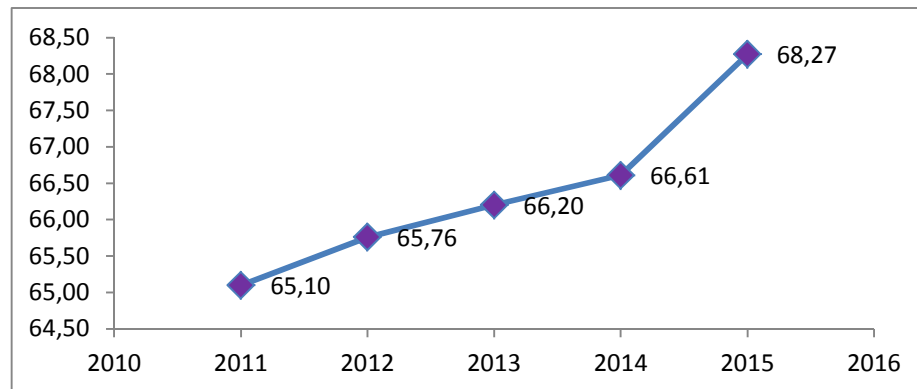

Sumber: Badan Pusat Statistik Provinsi Kalimantan Tengah, 2017

Dalam kurun waktu 6 (enam) tahun terakhir, IPM Kabupaten Barito Selatan mengalami kenaikan yang konsisten. Pada tahun 2012, IPM Kabupaten Barito Selatan sudah termasuk kategori sedang, yakni mencapai angka 65,10 dan seiring berjalannya waktu, IPM terus mengalami kenaikan setiap tahunnya hingga pada tahun 2016 mencapai angka 68,27. Peningkatan IPM yang konsisten setiap tahunnya berbanding lurus dengan peningkatan komponen-komponen pembentuknya, baik aspek pendidikan, kesehatan, maupun perekonomian.

2. Pendidikan

a. Angka Melek Huruf (AMH)

Kegiatan membaca merupakan proses awal bagi seseorang saat akan memasuki dunia pengetahuan yang begitu luas menuju masyarakat maju. Dengan membaca, akan mempermudah seseorang untuk memahami berbagai informasi yang tersedia terkait bidang kerja dan aspek yang menyangkut peningkatan kualitas hidup. Kemampuan baca tulis bagi seseorang dianggap penting karena melibatkan pembelajaran berkelanjutan oleh seseorang untuk dapat mencapai tujuan hidupnya. Hal ini berkaitan langsung dengan bagaimana seseorang mendapatkan pengetahuan, menggali potensinya dan berpartisipasi aktif dalam proses pembangunan. Salah satu indikator mendasar yang digunakan untuk melihat tingkat kemampuan membaca dan menulis adalah Angka Melek Huruf (AMH).

AMH adalah proporsi penduduk berusia 15 tahun ke atas yang dapat membaca dan menulis dalam huruf latin atau lainnya. AMH dapat digunakan untuk: a) mengukur keberhasilan program-program pemberantasan buta huruf, terutama di daerah pedesaan, dimana masih tinggi jumlah penduduk yang tidak pernah bersekolah atau tidak tamat SD; b) menunjukkan kemampuan penduduk di suatu wilayah dalam menyerap informasi dari berbagai media; c) menunjukkan kemampuan untuk berkomunikasi secara lisan dan tertulis. AMH diperoleh dengan membagi jumlah penduduk usia 15 tahun keatas yang dapat membaca dan menulis dengan jumlah penduduk usia 15 tahun keatas kemudian hasilnya dikalikan dengan seratus. Persentase AMH penduduk berumur 15 tahun ke atas di Kabupaten Barito Selatan pada tahun 2016 bisa dilihat pada tabel 2.20 berikut ini.

Tabel 2.20
Persentase Angka Melek Huruf (AMH) Penduduk Berumur
15 Tahun Ke Atas di Kabupaten Barito Selatan, Tahun 2016

No.	Klasifikasi	2016
1.	Melek Huruf Latin	98,32 %
2.	Melek Huruf Arab	18,69 %
3.	Melek Huruf Lainnya	1,10 %
4.	Buta Huruf	0,73 %

Sumber : Indikator Kesejahteraan Rakyat Kabupaten Barito Selatan 2016

Berdasarkan data pada tabel 2.20, secara umum hampir semua penduduk usia 15 tahun ke atas di Barito Selatan pada tahun 2016 sudah dapat membaca dan menulis huruf latin. Namun masyarakat yang berusia 15 tahun ke atas masih ada yang tidak dapat membaca dan menulis, artinya bahwa dari 100 penduduk usia 15 tahun ke atas masih ada sekitar 1 orang yang tidak dapat membaca dan menulis.

b. Rata-rata Lama Sekolah

Rata-rata lama sekolah merupakan indikator yang dapat digunakan untuk melihat kualitas penduduk dalam hal mengenyam pendidikan formal. Rata-rata lama sekolah sendiri memiliki pengertian jumlah tahun belajar penduduk usia 25 tahun ke atas yang telah diselesaikan dalam pendidikan formal (tidak termasuk tahun yang mengulang). Indikator rata-rata lama sekolah sangat penting karena digunakan sebagai salah satu ukuran untuk menghitung Indeks Pembangunan Manusia (IPM) khususnya pada dimensi pendidikan.

Gambar 2.10
Rata-rata Lama Sekolah (Tahun) Penduduk Berumur 10 Ke Atas
di Kabupaten Barito Selatan Tahun 2012-2016



Sumber : Indikator Kesejahteraan Rakyat Kabupaten Barito Selatan 2016

Pada gambar 2.10 bisa kita lihat bahwa rata-rata lama sekolah penduduk berumur 10 tahun ke atas di Barito Selatan terus meningkat dari tahun ke tahun. Pada tahun 2012, rata-rata lama sekolah Kabupaten Barito Selatan sebesar 8,01 tahun, angka tersebut meningkat hingga tahun 2016 mencapai 8,60 tahun. Hal ini menunjukkan bahwa seorang anak hanya mampu menempuh pendidikan selama 8-9 tahun atau setara kelas tiga SMP, yang berarti rata-rata penduduk di Kabupaten Barito Selatan tidak

dapat menamatkan sekolah hingga jenjang SMP. Walaupun selama periode 2012 hingga 2016 angka ini menunjukkan peningkatan, Pemerintah Kabupaten Barito Selatan belum berhasil melaksanakan program wajib belajar 9 tahun.

3. Kesehatan

Capaian di bidang kesehatan Kabupaten Barito Selatan mengalami peningkatan dalam kurun waktu 2013-2016. Hal ini disebabkan karena perbaikan- perbaikan sarana prasarana fasilitas kesehatan diiringi dengan penambahan kuantitas maupun kualitas sumber daya kesehatan baik dokter, tenaga medis, dan lainnya sehingga mampu meningkatkan pelayanan kesehatan kepada masyarakat. Pencapaian positif di bidang kesehatan ini dapat dilihat dari trend kenaikan angka harapan hidup Kabupaten Barito Selatan tahun 2016 yang mencapai 66,48 tahun, yang berarti bahwa bayi yang baru dilahirkan pada tahun 2015 akan memiliki peluang hidup hingga 66-77 tahun. Untuk lebih jelasnya bisa dilihat pada gambar 2.11 di bawah ini.

Gambar 2.11
Angka Harapan Hidup Kabupaten Barito Selatan Tahun 2010-2016

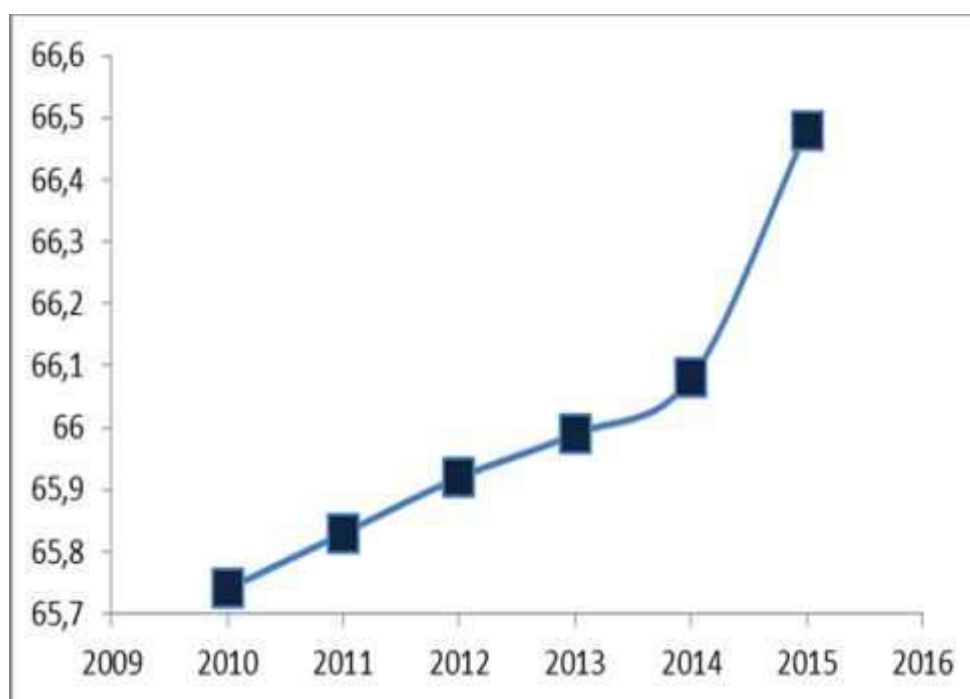

Sumber: Badan Pusat Statistik Provinsi Kalimantan Tengah, 2017

2.2.3 Fokus Seni dan Budaya

Pembangunan bidang seni, budaya dan olahraga sangat terkait erat dengan kualitas hidup manusia dan masyarakat. Hal ini sesuai dengan 2 (dua) sasaran pencapaian pembangunan bidang sosial budaya dan keagamaan yaitu : (1) untuk mewujudkan masyarakat Indonesia yang berakhlak mulia, bermoral, beretika, berbudaya dan beradab serta (ii) mewujudkan bangsa yang berdaya saing untuk mencapai masyarakat yang lebih makmur dan sejahtera.

Pencapaian pembangunan seni, budaya dan olahraga dapat dilihat berdasarkan indikator sebagai berikut:

1. Jumlah grup kesenian adalah jumlah grup kesenian per 10.000 penduduk.
2. Jumlah gedung kesenian adalah jumlah gedung kesenian per 10.000 penduduk.
3. Jumlah klub olahraga adalah jumlah klub olahraga per 10.000 penduduk.
4. Jumlah gedung olahraga adalah jumlah gedung olahraga per 10.000 penduduk.

Selanjutnya penyajian pencapaian pembangunan seni, budaya dan olahraga dapat dilihat pada tabel 2.21 di bawah ini :

Tabel 2.21
Perkembangan Seni, Budaya dan Olahraga Tahun 2011 s.d 2015
Kabupaten Barito Selatan

No	Uraian	2011	2012	2013	2014	2015
1	Jumlah Grup Kesenian per 10.000 penduduk	-	0,0006	0,0008	0,0008	-
2	Jumlah Gedung Kesenian per 10.000 penduduk	-	-	-	-	-
3	Jumlah Klub Olahraga per 10.000 penduduk	-	-	-	4.167	4.037
4	Jumlah Gedung Olahraga per 10.000 penduduk	-	-	-	54.674	52.487

Sumber: Dinas Pendidikan Kab. Barsel

2.1.3. Aspek Pelayanan Umum

2.1.4.1. Fokus Layanan Urusan Wajib (Pelayanan Dasar)

1. Urusan Pendidikan

a. Angka Partisipasi Sekolah

Salah satu tujuan dari Millenium Development Goals (MDGs) adalah menjamin bahwa sampai dengan tahun 2016 semua anak, baik laki-laki maupun perempuan dapat menyelesaikan pendidikan dasar (primary schooling). Salah satu indikator yang dapat digunakan adalah Angka Partisipasi Sekolah (APS) untuk menilai pencapaian MDGs yaitu melihat akses pendidikan pada penduduk usia sekolah. Semakin tinggi APS semakin besar jumlah penduduk yang mempunyai kesempatan untuk mengenyam pendidikan, namun bukan berarti meningkatnya APS juga meningkatkan pemerataan kesempatan masyarakat untuk mengenyam pendidikan.

Tabel 2.22
Angka Partisipasi Sekolah (APS) Penduduk Berumur 7-18 Tahun Menurut Jenis Kelamin di Kabupaten Barito Selatan, 2015-2016

Kelompok Umur dan Jenis Kelamin	Tahun	
	2015	2016
1. 7-12 Tahun		
• Laki-laki	100,00	100,00
• Perempuan	100,00	98,81
• Laki-laki + Perempuan	100,00	99,43
2. 13-15 Tahun		
• Laki-laki	98,68	95,98
• Perempuan	99,35	97,52
• Laki-laki + Perempuan	96,50	96,67
3. 16-18 Tahun		
• Laki-laki	72,83	67,21
• Perempuan	75,45	61,01
• Laki-laki + Perempuan	74,16	63,73

Sumber : Indikator Kesejahteraan Rakyat Kabupaten Barito Selatan 2016

Berdasarkan data tersebut di atas, terjadi penurunan Angka Partisipasi Sekolah (APS) pada sebagian besar kelompok umur bila dibandingkan dengan tahun 2015. Pada kelompok umur tujuh hingga dua belas tahun di Barito Selatan pada tahun 2016 ada sekitar satu persen perempuan yang belum mengenyam pendidikan, sedangkan laki-lakinya sudah semua mengenyam pendidikan. Akan tetapi pada kelompok umur tiga belas hingga lima belas masih ada sekitar 3,33 persen penduduk yang

belum mengenyam pendidikan. Adapun pada kelompok umur 16-18 tahun ada sekitar 36,27 persen penduduk Barito Selatan yang belum mengenyam pendidikan, jumlah ini meningkat dibandingkan tahun sebelumnya yakni hanya sekitar 25,84 persen. Tabel di atas juga menunjukkan bahwa APS penduduk laki-laki maupun perempuan pada kelompok umur 7-12 tahun dan 13-15 tahun, dibandingkan kelompok 16-18 tahun pada tahun 2016 menunjukkan perbedaan yang sangat mencolok. Kelompok umur 7-12 tahun dan 13-15 tahun menunjukkan hampir seluruhnya yakni 99,43 dan 96,67 persen telah mengenyam pendidikan. Akan tetapi pada kelompok umur 16-18 tahun masih sekitar 63,73 persen penduduk Barito Selatan yang masih mengenyam pendidikan.

b. Angka Partisipasi Murni (APM)

Angka Partisipasi Murni (APM) merupakan persentase jumlah anak yang sedang bersekolah pada jenjang pendidikan yang sesuai dengan usianya terhadap jumlah seluruh anak pada kelompok usia sekolah yang bersangkutan. Pada tahun 2016 peningkatan APS diikuti pula dengan peningkatan APM di semua jenjang pendidikan. Hal ini menunjukkan bahwa semakin meningkatnya partisipasi dan kesadaran masyarakat akan pentingnya pendidikan dan menyekolahkan anak-anak mereka dengan tepat waktu.

Secara umum APM Kabupaten Barito Selatan jenjang SD sebesar 99,43 persen. Artinya dari 100 penduduk usia 7-12 tahun terdapat 99 orang telah menempuh pendidikan SD. Sejalan dengan APS, APM cenderung menurun pada kelompok umur yang lebih tua atau menurun dengan semakin meningkatnya jenjang pendidikan. APM terendah pada jenjang SMA yakni hanya sebesar 51,32 persen. APM pada jenjang SMP cenderung mengalami peningkatan dari tahun ke tahun. Pada tahun 2014 APM SMP sebesar 69,43 persen terus meningkat hingga mencapai 90,06 persen. Adapun APM untuk jenjang pendidikan SMA justru mengalami penurunan di tahun 2016 jika dibandingkan tahun sebelumnya yakni dari 64,09 persen menjadi 51,32 persen atau mengalami penurunan sekitar 19,93 persen.

Gambar 2.12
Angka Partisipasi Murni (APM) Penduduk
Menurut Tingkat Pendidikan di Kabupaten Barito Selatan, 2014-2016



Sumber : Indikator Kesejahteraan Rakyat Kabupaten Barito Selatan 2016

APS maupun APM untuk kelompok umur 16- 18 tahun atau setara jenjang pendidikan SMA di Kabupaten Barito Selatan terbilang rendah. Sesuai dengan rata-rata lama sekolah yang hanya mencapai 8,6 tahun atau setara kelas tiga SMP. Hal ini dapat menandakan bahwa program wajib belajar 9 tahun berhasil digalakkan pemerintah daerah Kabupaten Barito Selatan dan perlu adanya perhatian khusus dalam peningkatan partisipasi pendidikan. Peningkatan partisipasi pendidikan mendorong pemerintah secara lebih spesifik memberikan afirmasi kepada daerah-daerah yang masih perlu peningkatan angka partisipasi. Secara khusus, pemerintah memberikan perhatian kepada daerah-daerah Terpencil, Tertinggal, Terdepan/Terluar (3T) yang merupakan kantong-kantong putus sekolah dengan menyediakan bantuan berupa sarana dan prasarana pendidikan serta menyelesaikan permasalahan keterbatasan guru dengan program “Sarjana Mendidik di Daerah 3T” (Renstra Kemendikbud 2015-2019).

Tabel 2.23
Jumlah Sekolah Menurut Jenjang Pendidikan
Di Kabupaten Barito Selatan, 2016

No.	Jenjang Pendidikan	Jumlah Sekolah
1.	Taman Kanak-kanak (TK)	111
2.	Raudahatul Athfal (RA)	18
3.	Sekolah Dasar (SD)	175
4.	Madrasah Ibtidaiyah (MI)	21
5.	Sekolah Menengah Pertama (SMP)	62
6.	Madrasah Tsanawiyah (Mts)	17
7.	Sekolah Menengah Atas	23
8.	Madrasah Aliyah (MA)	11
9.	Sekolah Menengah Kejuruan (SMK)	5

Sumber: Diolah dari Kabupaten Barito Selatan Dalam Angka 2017

c. Rasio Guru/Murid

Rasio guru/murid Kabupaten Barito Selatan pada jenjang pendidikan dasar pada tahun 2016 bisa dilihat pada tabel 2.24 di bawah ini :

Tabel 2.24
Jumlah dan Rasio Guru/Murid Menurut Jenjang Pendidikan dan
Jenis Kelamin Di Kabupaten Barito Selatan, 2016

No.	Jenjang Pendidikan	Murid			Guru			Rasio
		Laki-laki	Perempuan	Jumlah	Laki-laki	Perempuan	Jumlah	
1.	Taman Kanak-kanak (TK)	1389	1528	2917	1	336	337	8
2.	Raudahatul Athfal (RA)	369	358	745	2	105	107	7
3.	Sekolah Dasar (SD)	1408	1326	2734	576	1248	1824	2
4.	Madrasah Ibtidaiyah (MI)	1142	1011	2053	52	127	179	11
5.	Sekolah Menengah Pertama (SMP)	615	570	1185	221	351	572	-
6.	Madrasah Tsanawiyah (Mts)	920	923	1843	119	119	238	8
7.	Sekolah Menengah Atas	1707	1574	3281	162	224	386	-
8.	Madrasah Aliyah (MA)	491	493	984	87	73	160	6
9.	Sekolah Menengah Kejuruan (SMK)	666	502	1168	62	63	125	9

Sumber: Diolah dari Kabupaten Barito Selatan Dalam Angka 2017

2. Urusan Kesehatan

Capaian kinerja layanan umum pada urusan kesehatan diukur dengan indikator kinerja antara lain: Angka Kematian bayi per 1000 Kelahiran Hidup (indeks), Angka Kelangsungan Hidup Bayi, Angka kematian Ibu per 100.000 kelahiran hidup (indeks), Rasio Posyando per satuan balita, Rasio Puskesmas per satuan penduduk, Rasio Pustu per satuan penduduk, Rasio rasio rumah sakit per satuan penduduk, Rasio rasio rumah sakit per satuan penduduk, Rasio Dokter per satuan penduduk, Cakupan Balita Gizi Buruk mendapat perawatan dan Cakupan Pelayanan Nifas.

Tabel 2.25
Capaian Kinerja Urusan Kesehatan
Kabupaten Barito Selatan Th 2016-2017

No.	Indikator	Kondisi Kinerja Tahun 2016	Tahun 2017	
			Target	Capaian
1.	Angka Kematian bayi per 1000 Kelahiran Hidup (indeks)	5,5	5	6
2.	Angka Kelangsungan Hidup Bayi	-	99,75	-
3.	Angka kematian Ibu per 100.000 kelahiran hidup (indeks)	96	89	89
	2	3	4	5
5.	Rasio Puskesmas per satuan penduduk	9,5:100.000	10:100.000	9,5:100.000
6.	Rasio Pustu per satuan penduduk	10:10.000	6:10.000	10:10.000
7.	Rasio rasio rumah sakit per satuan penduduk	4:500.000	4:500.000	4:500.000
8.	Rasio Dokter per satuan penduduk	16:100.000	40:100.000	18,3:100.000
9.	Cakupan Balita Gizi Buruk mendapat perawatan	100%	4%	
10.	Cakupan Pelayanan Nifas		75%	

Sumber: Dinas Kesehatan Kabupaten Barito Selatan

3. Urusan Pekerjaan Umum dan Penataan Ruang

Capaian kinerja layanan umum pada urusan Pekerjaan Umum dan Penataan Ruang diukur dengan indikator kinerja antara lain: Proporsi panjang jaringan jalan dalam kondisi baik, Persentase jalan kabupaten dalam kondisi baik (>40 KM/Jam), Persentase jalan yang memiliki trotoar dan drainase/saluran pembuangan air (minimal 1,5 m), Persentase sempadan jalan yang dipakai pedagang kaki lima atau bangunan rumah liar, Persentase rumah tinggal bersanitasi, Persentase sempadan sungai

yang dipakai bangunan liar, Persentase drainase dalam kondisi baik/pembuangan aliran air tidak tersumbat, Persentase pembangunan turap di wilayah jalan penghubung dan aliran sungai rawan longsor, Persentase irigasi kabupaten dalam kondisi baik, Rasio Jaringan Irigasi, Persentase penduduk berakses air minum, Rasio areal kawasan kumuh, Rasio tempat pemakaman umum per desa/kelurahan, Rasio tempat ibadah per satuan penduduk, dan Rasio Ruang Terbuka Hijau per Satuan Luas Wilayah ber HPL/HGB.

Tabel 2.26
Capaian Kinerja Urusan Pekerjaan Umum dan Penataan Ruang
Kabupaten Barito Selatan Tahun 2016-2017

No.	Indikator	Kondisi Kinerja Tahun 2016	Tahun 2017	
			Target	Capaian
1	2	3	4	5
1.	Proporsi panjang jaringan jalan dalam kondisi baik	54,77	421,66	190,77
2.	Persentase jalan kabupaten dalam kondisi baik (> 40 KM/Jam)		1.500,00	19.60%
4.	Persentase sempadan jalan yang dipakai pedagang kaki lima atau bangunan rumah liar		2	
5.	Persentase rumah tinggal bersanitasi	28,12	30,67	0.11%
6.	Persentase sempadan sungai yang dipakai bangunan liar		2	59,14%
7.	Persentase drainase dalam kondisi baik/ pembuangan aliran air tidak tersumbat		10,00	38.00%
8.	Persentase pembangunan turap di wilayah jalan penghubung dan aliran sungai rawan longsor		1,50	19,60%
9.	Persentase irigasi kabupaten dalam kondisi baik		5.469,60	28.12%
10.	Rasio Jaringan Irigasi	11.970	421,66	28.12%
11.	Persentase penduduk berakses air minum		55,5	38,00%
12.	Rasio areal kawasan kumuh		15	
13.	Rasio tempat pemakaman umum per desa/kelurahan	1:2	1:2	

1	2	3	4	5
14.	Rasio tempat ibadah per satuan penduduk	0,27	1:158	
15.	Rasio Ruang Terbuka Hijau per Satuan Luas Wilayah ber HPL/HGB	10-20%	15.913	

Sumber: Dinas PUPR Kabupaten Barito Selatan

4. Urusan Perumahan Rakyat dan Kawasan Permukiman

Capaian kinerja layanan umum pada urusan Perumahan Rakyat dan Kawasan Permukiman diukur dengan indikator: Jumlah Rumah layak huni.

Tabel 2.27

Capaian Kinerja Urusan Perumahan Rakyat dan Kawasan Permukiman Kabupaten Barito Selatan Th 2016-2017

No.	Indikator	Kondisi Kinerja Tahun 2016	Tahun 2017	
			Target	Capaian
1.	Jumlah rumah layak huni	45.465	28.063	

Sumber : Dinas Perkimtan Kab. Barito Selatan

5. Urusan Ketentraman, Ketertiban Umum, dan Perlindungan Masyarakat

Capaian Kinerja Layanan Umum pada Urusan Ketentraman, Ketertiban Umum, dan Perlindungan Masyarakat diukur dengan indikator : Cakupan petugas Perlindungan Masyarakat (Linmas), Tingkat penyelesaian pelanggaran K3 (ketertiban, ketentraman, keindahan), Cakupan pelayanan bencana kebakaran kabupaten/kota, Tingkat waktu tanggap (response time rate) daerah layanan Wilayah Manajemen Kebakaran (WMK), dan Persentase Penegakan PERDA.

Tabel 2.28

Capaian Kinerja Urusan Ketentraman, Ketertiban Umum, dan Perlindungan Masyarakat Kabupaten Barito Selatan Th 2016-2017

No.	Indikator	Kondisi Kinerja Tahun 2016	Tahun 2017	
			Target	Capaian
1	2	3	4	5
1.	Cakupan petugas Perlindungan Masyarakat (Linmas)		100%	
2.	Tingkat penyelesaian pelanggaran K3 (ketertiban, ketentraman, keindahan)		100%	
3.	Cakupan pelayanan bencana kebakaran kabupaten/kota		50%	

1	2	3	4	5
4.	Tingkat waktu tanggap (response time rate) daerah layanan Wilayah Manajemen Kebakaran (WMK)		20km : 30 50km : 55	
5.	Persentase Penegakan PERDA		100%	

6. Urusan Sosial

Capaian Kinerja Layanan Umum pada Urusan Sosial diukur dengan indikator Persentase PMKS yang memperoleh bantuan sosial.

Tabel 2.29
Capaian Kinerja Urusan Sosial
Kabupaten Barito Selatan Th 2016-2017

No.	Indikator	Kondisi Kinerja Tahun 2016	Tahun 2017	
			Target	Capaian
1.	Persentase PMKS yang memperoleh bantuan sosial		1100	

2.1.4.2. Fokus Pelayanan Urusan Wajib (Non Pelayanan Dasar)

1. Urusan Tenaga Kerja

Dari keseluruhan penduduk Barito Selatan terdapat 57.346 jiwa berumur 15 tahun ke atas yang merupakan penduduk usia produktif secara ekonomis. Berdasarkan Komposisi angkatan kerja menurut kelompok umur di Barito Selatan didominasi oleh penduduk yang berumur 15-49 tahun. Sebagian besar atau 30.824 jiwa (53,75 %) penduduk berumur 15 tahun ke atas bekerja di sektor Pertanian, Kehutanan, Perburuan, dan Perikanan. Sedangkan sektor terkecil penyerapannya adalah sektor Listrik, Gas dan Air yaitu 161 Jiwa atau 0,28 %. Untuk lebih jelasnya bisa dilihat pada tabel berikut ini :

Tabel 2.30
Jumlah Penduduk Berumur 15 Tahun Ke Atas Yang Bekerja Menurut Lapangan Pekerjaan Utama di Kabupaten Barito Selatan

Lapangan Pekerjaan Utama	Jenis Kelamin		Jumlah
	Laki-laki	Perempuan	
Pertanian, Kehutanan, Perburuan, dan Perikanan	21.476	9.348	30.824
Pertambangan dan Penggalian	1.123	-	1.123
Industri Pengolahan	2.106	984	3.090
Listrik, Gas dan Air	161	-	161
Bangunan	3.528	3.697	7.225
Perdagangan Besar, Eceran, Rumah Makan dan hotel	3.528	3.687	7.225
Angkutan, Pergudangan, dan Komunikasi	1.314	191	1.505
Keuangan, Asuransi, Usaha Persewaan Bangunan, Tanah dan Jasa Perusahaan	806	-	806
Jasa Kemasyarakatan, Sosial, dan Perorangan	5.703	4.745	10.448
Jumlah	38.381	18.965	57.346

Sumber : Barito Selatan Dalam Angka 2017

Capaian Kinerja Layanan Umum pada Urusan Tenaga Kerja diukur dengan indikator : Angka sengketa pengusaha-pekerja per tahun, Besaran kasus yang diselesaikan dengan Perjanjian Bersama (PB), Perselisihan buruh dan pengusaha terhadap kebijakan pemerintah daerah dan Besaran tenaga kerja yang mendapatkan pelatihan berbasis kompetensi.

Tabel 2.31
Capaian Kinerja Urusan Tenaga Kerja Kabupaten Barito Selatan Th 2016-2017

No.	Indikator	Kondisi Kinerja Tahun 2016	Tahun 2017	
			Target	Capaian
1.	Angka sengketa pengusaha-pekerja per tahun		5	
2.	Besaran kasus yang diselesaikan dengan Perjanjian Bersama (PB)		62	
3.	Perselisihan buruh dan pengusaha terhadap kebijakan pemerintah daerah		2	
4.	Besaran tenaga kerja yang mendapatkan pelatihan berbasis kompetensi		30	

2. Pemberdayaan Perempuan dan Perlindungan Anak

Capaian Kinerja Layanan Umum pada Urusan Pemberdayaan Perempuan dan Perlindungan Anak diukur dengan indikator : Persentase partisipasi perempuan di lembaga pemerintah, Proporsi kursi yang diduduki perempuan di DPR, Partisipasi perempuan di lembaga swasta, Rasio KDRT, Persentase jumlah tenaga kerja dibawah umur, Partisipasi angkatan kerja perempuan, Cakupan perempuan dan anak korban kekerasan yang mendapatkan penanganan pengaduan oleh petugas terlatih di dalam unit pelayanan terpadu, dan Cakupan perempuan dan anak korban kekerasan yang mendapatkan layanan bantuan hukum

Tabel 2.32
Capaian Kinerja Urusan Pemberdayaan Perempuan dan
Perlindungan Anak Kabupaten Barito Selatan Th 2016-2017

No.	Indikator	Kondisi Kinerja Tahun 2016	Tahun 2017	
			Target	Capaian
1.	Persentase partisipasi perempuan di lembaga pemerintah		25,00	43,54
2.	Proporsi kursi yang diduduki perempuan di DPR		36%	
3.	Partisipasi perempuan di lembaga swasta		15,00	56,46
4.	Rasio KDRT		0,005	0,08
5.	Persentase jumlah tenaga kerja dibawah umur			
6.	Partisipasi angkatan kerja perempuan		47,50%	47,21
7.	Cakupan perempuan dan anak korban kekerasan yang mendapatkan penanganan pengaduan oleh petugas terlatih di dalam unit pelayanan terpadu		40%	
8.	Cakupan perempuan dan anak korban kekerasan yang mendapatkan layanan bantuan hukum		0,25	

3. Pangan

Capaian Kinerja Layanan Umum pada Urusan Pangan diukur dengan indikator : Penguatan Cadangan Pangan, Informasi Pasokan, Harga dan Akses Pangan di daerah, Stabilitas Harga dan Pasokan Pangan, Skor Pola Pangan Harapan (PPH) Masyarakat, Penanganan Daerah Kerawanan Pangan, Ketersediaan Energi dan Protein Perkapital, dan Pengawasan dan pembinaan keamanan pangan.

Tabel 2.33
Capaian Kinerja Urusan Pangan
Kabupaten Barito Selatan Th 2016-2017

No.	Indikator	Kondisi Kinerja Tahun 2016	Tahun 2017	
			Target	Capaian
1.	Penguatan Cadangan Pangan		60,00	
2.	Informasi Pasokan, Harga dan Akses Pangan di daerah		90,00	
3.	Stabilitas Harga dan Pasokan Pangan		90,00	
4.	Skor Pola Pangan Harapan (PPH) Masyarakat		94,00	
5.	Penanganan Daerah Kerawanan Pangan		60,00	
6.	Ketersediaan Energi dan Protein Perkapital		90,00	
7.	Pengawasan dan pembinaan keamanan pangan		70,00	

4. Pertanian

Capaian Kinerja Layanan Umum pada Urusan Pertanian diukur dengan indikator Persentase luas lahan bersertifikat.

Tabel 2.34
Capaian Kinerja Urusan Pertanian
Kabupaten Barito Selatan Th 2016-2017

No.	Indikator	Kondisi Kinerja Tahun 2016	Tahun 2017	
			Target	Capaian
1.	Persentase luas lahan bersertifikat		70,75	

5. Lingkungan Hidup

Capaian Kinerja Layanan Umum pada Urusan Lingkungan Hidup diukur dengan indikator Pengaduan masyarakat terkait izin lingkungan, izin PPLH dan PUU LH yang diterbitkan oleh Pemerintah daerah Kabupaten/Kota, lokasi usaha dan dampaknya di Daerah kabupaten/kota.

Tabel 2.35
Capaian Kinerja Urusan Lingkungan Hidup
Kabupaten Barito Selatan Th 2016-2017

No.	Indikator	Kondisi Kinerja Tahun 2016	Tahun 2017	
			Target	Capaian
1.	Pengaduan masyarakat terkait izin lingkungan, izin PPLH dan PUU LH yang diterbitkan oleh Pemerintah daerah Kabupaten/Kota, lokasi usaha dan dampaknya di Daerah kabupaten/kota		80%	

6. Administrasi Kependudukan dan Pencatatan Sipil

Capaian Kinerja Layanan Umum pada Urusan Lingkungan Hidup diukur dengan indikator : Rasio penduduk ber- KTP per satuan penduduk, Rasio bayi berakte kelahiran, Rasio pasangan berakte nikah, Ketersediaan database kependudukan skala Provinsi, Penerapan KTP Nasional berbasis NIK, Cakupan penerbitan Kartu Tanda Penduduk (KTP), dan Cakupan penerbitan akta kelahiran.

Tabel 2.36
Capaian Kinerja Urusan Administrasi Kependudukan dan
Pencatatan Sipil Kabupaten Barito Selatan Th 2016-2017

No.	Indikator	Kondisi Kinerja Tahun 2016	Tahun 2017	
			Target	Capaian
1	2	3	4	5
1.	Rasio penduduk ber- KTP per satuan penduduk		90	58
2.	Rasio bayi berakte kelahiran		80%	
3.	Rasio pasangan berakte nikah		25	22
4.	Ketersediaan database kependudukan skala Provinsi		Ada	Ada
5.	Penerapan KTP Nasional berbasis NIK		Sudah	Sudah

1	2	3	4	5
6.	Cakupan penerbitan Kartu Tanda Penduduk (KTP)		90%	
7.	Cakupan penerbitan akta kelahiran		40%	

Sumber : Dinas Kependudukan dan Pencatatan Sipil Kab. Barsel

7. Pemberdayaan Masyarakat dan Desa

Capaian Kinerja Layanan Umum pada Urusan Lingkungan Hidup diukur dengan indikator : Rata-rata jumlah kelompok binaan lembaga pemberdayaan masyarakat (LPM), Persentase LSM aktif, Persentase LPM Berprestasi, Persentase PKK aktif, Persentase Posyandu aktif, Swadaya Masyarakat terhadap Program pemberdayaan masyarakat, dan Pemeliharaan Pasca Program pemberdayaan masyarakat.

Tabel 2.37
Capaian Kinerja Urusan Pemberdayaan Masyarakat dan Desa
Kabupaten Barito Selatan Th 2016-2017

No.	Indikator	Kondisi Kinerja Tahun 2016	Tahun 2017	
			Target	Capaian
2.	Persentase LSM aktif		50 Unit	
3.	Persentase LPM Berprestasi		10,75	
4.	Persentase PKK aktif,		93 unit	
5.	Persentase Posyandu aktif		167	
6.	Swadaya Masyarakat terhadap Program pemberdayaan masyarakat		558.940	
7.	Pemeliharaan Pasca Program pemberdayaan masyarakat		2.016.700.000	

8. Pengendalian Penduduk dan Keluarga Berencana

Capaian Kinerja Layanan Umum pada Urusan Lingkungan Hidup diukur dengan indikator : Rata-rata jumlah anak per keluarga, Ratio Akseptor KB, Angka pemakaian kontrasepsi/CPR bagi perempuan menikah usia 15 – 49, Cakupan Pasangan Usia Subur (PUS) yang istrinya dibawah 20 tahun, Cakupan PUS yang ingin ber-KB tidak terpenuhi (unmet need), Persentase Penggunaan Kontrasepsi Jangka Panjang (MKJP), Cakupan anggota Bina Keluarga Balita (BKB) berKB, Cakupan anggota Bina Keluarga

Remaja (BKR) ber-KB, Cakupan anggota Bina Keluarga Lansia (BKL) berKB, Pusat Pelayanan Keluarga Sejahtera (PPKS) di setiap Kecamatan, Cakupan PUS peserta KB anggota Usaha Peningkatan Pendapatan Keluarga Sejahtera (UPPKS) yang ber-KB mandiri, Rasio petugas Pembantu Pembina KB Desa (PPKBD) setiap desa/kelurahan, dan Cakupan penyediaan Informasi Data Mikro Keluarga di setiap desa.

Tabel 2.38
Capaian Kinerja Urusan Pengendalian Penduduk dan Keluarga
Berencana Kabupaten Barito Selatan Th 2016-2017

No.	Indikator	Kondisi Kinerja Tahun 2016	Tahun 2017	
			Target	Capaian
1	2	3	4	5
1.	Rata-rata jumlah anak per keluarga		2,56	
2.	Ratio Akseptor KB		75%	
3.	Angka pemakaian kontrasepsi/CPR bagi perempuan menikah usia 15 – 49		75%	
4.	Cakupan Pasangan Usia Subur (PUS) yang istrinya dibawah 20 tahun		2,13	
5.	Cakupan PUS yang ingin ber-KB tidak terpenuhi (unmet need)		14,93	
6.	Persentase Penggunaan Kontrasepsi Jangka Panjang (MKJP)		18,15%	
8.	Cakupan anggota Bina Keluarga Remaja (BKR) ber-KB		90,25%	
9.	Cakupan anggota Bina Keluarga Lansia (BKL) berKB		83,02%	
10.	Pusat Pelayanan Keluarga Sejahtera (PPKS) di setiap Kecamatan		50%	
11.	Cakupan PUS peserta KB anggota Usaha Peningkatan Pendapatan Keluarga Sejahtera (UPPKS) yang ber-KB mandiri		86,09	
12.	Rasio petugas Pembantu Pembina KB Desa (PPKBD) setiap desa/kelurahan		64,5%	

1	2	3	4	5
13.	Cakupan penyediaan Informasi Data Mikro Keluarga di setiap desa		1	

9. Urusan Perhubungan

Capaian Kinerja Layanan Umum pada Urusan Perhubungan diukur dengan indikator : Jumlah arus penumpang angkutan umum, Rasio ijin trayek, Jumlah uji kir angkutan umum, Jumlah Pelabuhan Sungai/Udara/Terminal Bis, Pemasangan Rambu Lalu Lintas Jalan (Unit), Pemasangan Rambu Sungai (Unit), Rasio panjang jalan per jumlah kendaraan, dan Jumlah orang/barang yang terangkut angkutan umum.

Tabel 2.39
Capaian Kinerja Urusan Perhubungan
Kabupaten Barito Selatan Th 2016-2017

No.	Indikator	Kondisi Kinerja Tahun 2016	Tahun 2017	
			Target	Capaian
1.	Jumlah arus penumpang angkutan umum			
2.	Rasio ijin trayek			
3.	Jumlah uji kir angkutan umum			
4.	Jumlah Pelabuhan Sungai/Udara/Terminal Bis			
5.	Pemasangan Rambu Lalu Lintas Jalan (Unit)			
6.	Pemasangan Rambu Sungai (Unit)			
7.	Rasio panjang jalan per jumlah kendaraan			
8.	Jumlah orang/barang yang terangkut angkutan umum			

10. Urusan Komunikasi dan Informatika

Capaian Kinerja Layanan Umum pada Urusan Komunikasi dan Informatika diukur dengan indikator Persentase penduduk yang menggunakan HP/telepon dan Proporsi rumah tangga dengan akses internet.

Tabel 2.40
Capaian Kinerja Urusan Komunikasi dan Informatika
Kabupaten Barito Selatan Th 2016-2017

No.	Indikator	Kondisi Kinerja Tahun 2016	Tahun 2017	
			Target	Capaian
1.	Persentase penduduk yang menggunakan HP/telepon			
2.	Proporsi rumah tangga dengan akses internet			

11. Urusan Koperasi, Usaha kecil dan Menengah

Capaian Kinerja Layanan Umum pada Urusan Koperasi, Usaha kecil dan Menengah diukur dengan indikator : Persentase koperasi aktif, Persentase UKM non BPR/LKM aktif, Persentase BPR/LKM aktif dan Persentase Usaha Mikro dan Kecil.

Tabel 2.41
Capaian Kinerja Urusan Koperasi, Usaha kecil dan Menengah
Kabupaten Barito Selatan Th 2016-2017

No.	Indikator	Kondisi Kinerja Tahun 2016	Tahun 2017	
			Target	Capaian
1.	Persentase koperasi aktif			
2.	Persentase UKM non BPR/LKM aktif			
3.	Persentase BPR/LKM aktif			
4.	Persentase Usaha Mikro dan Kecil			

12. Urusan Penanaman Modal

Capaian Kinerja Layanan Umum pada Urusan Penanaman Modal diukur dengan indikator Jumlah investor berskala nasional (PMDN/PMA) dan Jumlah nilai investasi berskala nasional (PMDN/PMA).

Tabel 2.42
Capaian Kinerja Urusan Penanaman Modal
Kabupaten Barito Selatan Th 2016-2017

No.	Indikator	Kondisi Kinerja Tahun 2016	Tahun 2017	
			Target	Capaian
1.	Jumlah investor berskala nasional (PMDN/PMA)			
2.	Jumlah nilai investasi berskala nasional (PMDN/PMA)			

13. Urusan Kepemudaan dan Olah Raga

Capaian Kinerja Layanan Umum pada Urusan Kepemudaan dan Olah Raga diukur dengan indikator Persentase organisasi pemuda yang aktif.

Tabel 2.43
Capaian Kinerja Urusan Kepemudaan dan Olah Raga
Kabupaten Barito Selatan Th 2016-2017

No.	Indikator	Kondisi Kinerja Tahun 2016	Tahun 2017	
			Target	Capaian
1.	Persentase organisasi pemuda yang aktif			

14. Urusan Statistik

Capaian Kinerja Layanan Umum pada Urusan Statistik diukur dengan indikator Buku "kabupaten dalam angka" dan Buku "PDRB".

Tabel 2.44
Capaian Kinerja Urusan Statistik
Kabupaten Barito Selatan Th 2016-2017

No.	Indikator	Kondisi Kinerja Tahun 2016	Tahun 2017	
			Target	Capaian
1.	Buku "kabupaten dalam angka"			
2.	Buku "PDRB"			

15. Urusan Persandian

Capaian Kinerja Layanan Umum pada Urusan Persandian diukur dengan indikator Persentase Perangkat daerah yang telah menggunakan sandi dalam komunikasi Perangkat Daerah.

Tabel 2.45
Capaian Kinerja Urusan Persandian
Kabupaten Barito Selatan Th 2016-2017

No.	Indikator	Kondisi Kinerja Tahun 2016	Tahun 2017	
			Target	Capaian
1.	Persentase Perangkat daerah yang telah menggunakan sandi dalam komunikasi Perangkat Daerah			

16. Urusan Perpustakaan

Capaian Kinerja Layanan Umum pada Urusan Perpustakaan diukur dengan indikator : Jumlah pengunjung perpustakaan per tahun, Koleksi buku yang tersedia di perpustakaan Daerah, Rasio perpustakaan persatuan penduduk, Jumlah rata-rata pengunjung perpustakaan/tahun, Jumlah koleksi judul buku perpustakaan dan Jumlah pustakawan, tenaga teknis, dan penilai yang memiliki sertifikat.

Tabel 2.46
Capaian Kinerja Urusan Perpustakaan
Kabupaten Barito Selatan Th 2016-2017

No.	Indikator	Kondisi Kinerja Tahun 2016	Tahun 2017	
			Target	Capaian
1.	Jumlah pengunjung perpustakaan per tahun			
2.	Koleksi buku yang tersedia di perpustakaan Daerah			
3.	Rasio perpustakaan persatuan penduduk			
4.	Jumlah rata-rata pengunjung perpustakaan/tahun			
5.	Jumlah koleksi judul buku perpustakaan			
6.	Jumlah pustakawan, tenaga teknis, dan penilai yang memiliki sertifikat			

17. Urusan Kearsipan

Capaian Kinerja Layanan Umum pada Urusan Kearsipan diukur dengan indikator Persentase Perangkat Daerah yang mengelola arsip secara baku dan Peningkatan SDM pengelola kearsipan.

Tabel 2.47
Capaian Kinerja Urusan Kearsipan
Kabupaten Barito Selatan Th 2016-2017

No.	Indikator	Kondisi Kinerja Tahun 2016	Tahun 2017	
			Target	Capaian
1.	Persentase Perangkat Daerah yang mengelola arsip secara baku			
2.	Peningkatan SDM pengelola kearsipan			

2.1.4.3. Fokus Pelayanan Urusan Pilihan

1. Urusan Pariwisata

Pembangunan pariwisata merupakan salah satu pembangunan sektoral yang dapat melibatkan masyarakat dalam jumlah besar. Hal tersebut berdampak pada bidang ketenagakerjaan dimana akan memberikan kesempatan kepada masyarakat untuk berkembang sekaligus meningkatkan perekonomian daerah secara keseluruhan. Pengembangan pariwisata tidak akan terlepas dari pembangunan di bidang lain, seperti pengembangan infrastruktur daerah dan peningkatan kesadaran masyarakat dalam proses pembangunan. Capaian Kinerja Layanan Umum pada Urusan pariwisata diukur dengan indikator Kunjungan wisata.

Tabel 2.48
Capaian Kinerja Urusan Pariwisata
Kabupaten Barito Selatan Th 2016-2017

No.	Indikator	Kondisi Kinerja Tahun 2016	Tahun 2017	
			Target	Capaian
1.	Kunjungan wisata			

2. Urusan Pertanian

Besarnya kontribusi sektor pertanian terhadap devisa maupun lapangan pekerjaan menunjukkan bahwa sektor ini memegang peranan penting dalam kehidupan social budaya masyarakat Barito Selatan. Pada tahun 2015 luas panen padi sawah adalah 5.667 Ha dengan produksi 19.786,47 ton, sedangkan luas ladang adalah 1.483 Ha dengan produksi 3.802,01 ton. Penghasil padi terbesar adalah kecamatan Dusun Selatan yaitu seluas 2.071 Ha dan produksi 7.015,24 ton.

Gambar 2.13
Produksi Padi Sawah dan Padi Ladang di
Kabupaten Barito Selatan (ton), Tahun 2011-2016

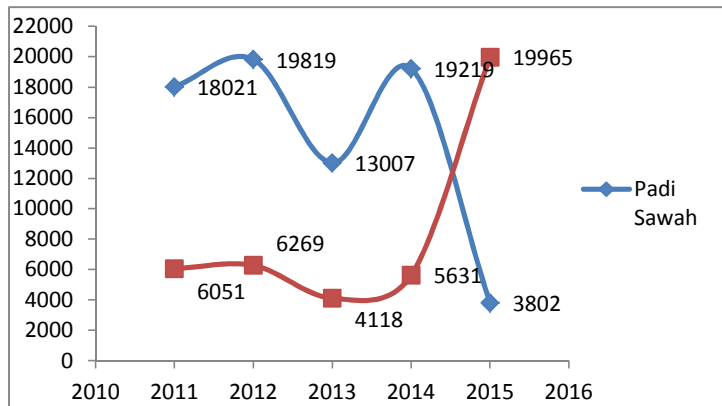

Sumber: Kabupaten Barito Selatan Dalam Angka, 2017

Perkebunan karet masih menjadi komoditas utama Kabupaten Barito Selatan dengan luas kebun pada tahun 2017 adalah 32.764,50 Ha dan produksi 17.965,50 ton. Kabupaten Barito Selatan hanya memproduksi kayu bulatan dan kayu hasil gergajian dengan produksi di tahun 2016 secara berurutan 2.161,51 m³ dan 121,61 m³.

Capaian Kinerja Layanan Umum pada Urusan Pertanian diukur dengan indikator Kontribusi sektor pertanian (palawija) terhadap PDRB dan Kontribusi sektor perkebunan (tanaman keras) terhadap PDRB.

Tabel 2.49
Capaian Kinerja Urusan Pertanian
Kabupaten Barito Selatan Th 2016-2017

No.	Indikator	Kondisi Kinerja Tahun 2016	Tahun 2017	
			Target	Capaian
1.	Kontribusi sektor pertanian (palawija) terhadap PDRB			
2.	Kontribusi sektor perkebunan (tanaman keras) terhadap PDRB			

3. Urusan Energi dan Sumber Daya Mineral

Capaian Kinerja Layanan Umum pada Urusan Energi dan Sumber Daya Mineral diukur dengan indikator Persentase rumah tangga pengguna listrik.

Tabel 2.50
Capaian Kinerja Urusan Energi dan Sumber Daya Mineral
Kabupaten Barito Selatan Th 2016-2017

No.	Indikator	Kondisi Kinerja Tahun 2016	Tahun 2017	
			Target	Capaian
1.	Persentase rumah tangga pengguna listrik			

4. Urusan Perdagangan

Capaian Kinerja Layanan Umum pada Urusan Perdagangan diukur dengan indikator Cakupan bina kelompok pedagang/usaha informal.

Tabel 2.51
Capaian Kinerja Urusan Perdagangan
Kabupaten Barito Selatan Th 2016-2017

No.	Indikator	Kondisi Kinerja Tahun 2016	Tahun 2017	
			Target	Capaian
1.	Cakupan bina kelompok pedagang/usaha informal			

5. Urusan Perindustrian

Sektor industri pengolahan di Barito Selatan hanya mencakup sub sektor industri non migas karena di kabupaten ini tidak terdapat industri migas. Berdasarkan NTB yang terbentuk, sektor ini mengalami pertumbuhan yaitu sebesar 5,73 persen dan kontribusi sebesar 6,54 persen terhadap pembentukan PDRB pada tahun 2016.

Pertumbuhan sektor industri pengolahan dipengaruhi oleh pertumbuhan sektor pertanian, dikarenakan industri di Kabupaten Barito Selatan masih merupakan industri berbasis sumber daya alam atau industri yang menggunakan output sektor pertanian sebagai bahan baku, seperti karet, kayu, dan hasil pertanian lainnya.

Jumlah perusahaan industri kecil dan mikro di Barito Selatan tahun 2016 sebanyak 181 perusahaan, yang menyerap tenaga kerjanya sebanyak 567 orang. Usaha umumnya didominasi oleh industri makanan dan minuman serta industri kayu, barang dari kayu dan gabus dan barang anyaman dari bambu, rotan dan sejenisnya dengan jumlah usaha masing-masing sebesar 86 dan 64 usaha. Capaian Kinerja Layanan Umum pada Urusan Perindustrian diukur dengan indikator Cakupan bina kelompok pengrajin.

Tabel 2.52
Capaian Kinerja Urusan Perindustrian
Kabupaten Barito Selatan Th 2016-2017

No.	Indikator	Kondisi Kinerja Tahun 2016	Tahun 2017	
			Target	Capaian
1.	Cakupan bina kelompok pedagang/usaha informal			

6. Transmigrasi

Capaian Kinerja Layanan Umum pada Urusan Transmigrasi diukur dengan indikator Persentase transmigran swakarsa.

Tabel 2.53
Capaian Kinerja Urusan Trasmigrasi
Kabupaten Barito Selatan Th 2016-2017

No.	Indikator	Kondisi Kinerja Tahun 2016	Tahun 2017	
			Target	Capaian
1.	Persentase transmigran swakarsa			

7. Kelautan dan Perikanan

Capaian Kinerja Layanan Umum pada Urusan Kelautan dan Perikanan diukur dengan indikator : Produksi perikanan, Konsumsi ikan, Cakupan bina kelompok nelayan, Jumlah Kelompok Budidaya/Nelayan Yang di Bina (Klpk), Jumlah Petugas Yang Mengikuti Diklat Teknis (Org), Produksi Hasil Budidaya Ikan, Kolam Ikan, Keramba dan KJA, Kesadaran Masyarakat Dalam Pengelolaan Sumber Daya Yang Lestari, Jumlah Pokmaswas Yang Di Bina (Klpk), Jumlah Penanganan Kasus Ilegal Fishing (Kasus), Jumlah Kegiatan Operasional Pengawasan Perikanan (Kali), Usaha Pengelolaan, Nilai tukar nelayan, Pengembangan Wilayah Konservasi Sumber Daya Perikanan (-Reservaat (Danau), -Restocking (Ekor), -Rehabilitasi Dan Revitalisasi Beje)

Tabel 2.54
Capaian Kinerja Urusan Kelautan dan Perikanan
Mineral Kabupaten Barito Selatan Th 2016-2017

No.	Indikator	Kondisi Kinerja Tahun 2016	Tahun 2017	
			Target	Capaian
1	2	3	4	5
1.	Produksi perikanan			
2.	Konsumsi ikan			

1	2	3	4	5
3.	Cakupan bina kelompok nelayan : - Jumlah Kelompok Budidaya/Nelayan Yang di Bina (Klpk) - Jumlah Petugas Yang Mengikuti Diklat Teknis (Org)			
4.	Produksi Hasil Budidaya Ikan : - Kolam Ikan - Keramba dan KJA			
5.	Kesadaran Masyarakat Dalam Pengelolaan Sumber Daya Yang Lestari : - Jumlah Pokmaswas Yang Di Bina (Klpk) - Jumlah Penanganan Kasus Ilegal Fishing (Kasus) - Jumlah Kegiatan Operasional Pengawasan Perikanan (Kali)			
6.	Usaha Pengelolaan			
7.	Nilai tukar nelayan			
8.	Pengembangan Wilayah Konservasi Sumber Daya Perikanan : - Resevaat (Danau) - Restocking (Ekor) - Rehabilitasi Dan Revitalisasi Beje (Buah)			

2.1.4.4. Penunjang Urusan

1. Perencanaan Pembangunan

Capaian Kinerja Layanan Umum pada Urusan Perencanaan Pembangunan diukur dengan indikator : Tersedianya dokumen perencanaan RPJPD yang telah ditetapkan dengan PERDA, Tersedianya Dokumen Perencanaan : RPJMD yang telah ditetapkan dengan PERDA/PERKADA, Tersedianya Dokumen Perencanaan : RKPD yang telah ditetapkan dengan PERKADA, Tersedianya dokumen RTRW yang telah ditetapkan dengan PERDA dan Penjabaran Konsistensi Program RPJMD kedalam RKPD.

Tabel 2.55
Capaian Kinerja Urusan Perencanaan Pembangunan
Kabupaten Barito Selatan Th 2016-2017

No.	Indikator	Kondisi Kinerja Tahun 2016	Tahun 2017	
			Target	Capaian
1.	Tersedianya dokumen perencanaan RPJPD yang telah ditetapkan dengan PERDA,			
2.	Tersedianya Dokumen Perencanaan : RPJMD yang telah ditetapkan dengan PERDA/PERKADA,			
3.	Tersedianya Dokumen Perencanaan : RKPD yang telah ditetapkan dengan PERKADA,			
4.	Tersedianya dokumen RTRW yang telah ditetapkan dengan PERDA			
5.	Penjabaran Konsistensi Program RPJMD kedalam RKPD			

2. Keuangan

Capaian Kinerja Layanan Umum pada Urusan Keuangan diukur dengan indikator : Opini BPK terhadap laporan keuangan, Persentase SILPA, Persentase SILPA terhadap APBD, Persentase program/kegiatan yang tidak terlaksana, Persentase belanja pendidikan (20%), Persentase belanja kesehatan (10%), Perbandingan antara belanja langsung dengan belanja tidak langsung, Bagi hasil kabupaten/kota dan desa, dan Penetapan APBD.

Tabel 2.56
Capaian Kinerja Urusan Keuangan
Kabupaten Barito Selatan Th 2016-2017

No.	Indikator	Kondisi Kinerja Tahun 2016	Tahun 2017	
			Target	Capaian
1	2	3	4	5
1.	Opini BPK terhadap laporan keuangan			
2.	Persentase SILPA			
3.	Persentase SILPA terhadap APBD			
4.	Persentase program/kegiatan yang tidak terlaksana			

1	2	3	4	5
5.	Persentase belanja pendidikan (20%)			
6.	Persentase belanja kesehatan (10%)			
7.	Perbandingan antara belanja langsung dengan belanja tidak langsung			
8.	Bagi hasil kabupaten/kota dan desa			
9.	Penetapan APBD			

3. Kepegawaian serta Pendidikan dan Pelatihan

Capaian Kinerja Layanan Umum pada Urusan Kepegawaian serta pendidikan dan pelatihan diukur dengan indikator : Rata-rata lama pegawai mendapatkan pendidikan dan pelatihan, Persentase ASN yang mengikuti pendidikan dan pelatihan formal, Persentase Pejabat ASN yang telah mengikuti pendidikan dan pelatihan struktural, Jumlah jabatan pimpinan tinggi pada instansi pemerintah, Jumlah jabatan administrasi pada instansi pemerintah, dan Jumlah pemangku jabatan fungsional tertentu pada instansi pemerintah.

Tabel 2.57
Capaian Kinerja Urusan Kepegawaian serta Pendidikan dan Pelatihan Kabupaten Barito Selatan Th 2016-2017

No.	Indikator	Kondisi Kinerja Tahun 2016	Tahun 2017	
			Target	Capaian
1.	Rata-rata lama pegawai mendapatkan pendidikan dan pelatihan			
2.	Persentase ASN yang mengikuti pendidikan dan pelatihan formal			
3.	Persentase Pejabat ASN yang telah mengikuti pendidikan dan pelatihan struktural			
4.	Jumlah jabatan pimpinan tinggi pada instansi Pemerintah			
5.	Jumlah jabatan administrasi pada instansi Pemerintah			
6.	Jumlah pemangku jabatan fungsional tertentu pada instansi pemerintah			

4. Pengawasan

Capaian Kinerja Layanan Umum pada Urusan Pengawasan diukur dengan indikator : Persentase tindak lanjut temuan, Persentase pelanggaran pegawai dan Jumlah temuan BPK.

Tabel 2.58
Capaian Kinerja Urusan Pengawasan
Kabupaten Barito Selatan Th 2016-2017

No.	Indikator	Kondisi Kinerja Tahun 2016	Tahun 2017	
			Target	Capaian
1.	Persentase tindak lanjut temuan		39%	
2.	Persentase pelanggaran pegawai		40%	
3.	Jumlah temuan BPK		20	

5. Sekretariat Dewan

Capaian Kinerja Layanan Umum pada Urusan Sekretariat Dewan diukur dengan indikator : Tersedianya Rencana Kerja Tahunan pada setiap Alat-alat Kelengkapan DPRD, Tersusun dan terintegrasinya Program-Program Kerja DPRD untuk melaksanakan Fungsi Pengawasan, Fungsi Pembentukan Perda, dan Fungsi Anggaran dalam Dokumen Rencana Lima Tahunan (RPJM) maupun Dokumen Rencana Tahunan (RKPD) dan Terintegrasi program- program DPRD untuk melaksanakan fungsi pengawasan, pembentukan Perda dan Anggaran ke dalam Dokumen Perencanaan dan Dokumen Anggaran Setwan DPRD.

Tabel 2.59
Capaian Kinerja Urusan Sekretariat Dewan
Kabupaten Barito Selatan Th 2016-2017

No.	Indikator	Kondisi Kinerja Tahun 2016	Tahun 2017	
			Target	Capaian
1	2	3	4	5
1.	Tersedianya Rencana Kerja Tahunan pada setiap Alat-alat Kelengkapan DPRD		Ada	
2.	Tersusun dan terintegrasinya Program-Program Kerja DPRD untuk melaksanakan Fungsi Pengawasan, Fungsi Pembentukan Perda, dan Fungsi Anggaran dalam Dokumen Rencana Lima Tahunan (RPJM) maupun Dokumen Rencana Tahunan (RKPD)		Ada	

1	2	3	4	5
3.	Terintegrasi program- program DPRD untuk melaksanakan fungsi pengawasan, pembentukan Perda dan Anggaran ke dalam Dokumen Perencanaan dan Dokumen Anggaran Setwan DPRD.		Ada	

2.1.4. Aspek Daya Saing Daerah

Daya saing daerah merupakan salah satu aspek tujuan penyelenggaraan otonomi daerah sesuai dengan potensi, kekhasan, dan keunggulan daerah. Suatu daya saing (*competitiveness*) merupakan salah satu faktor kunci keberhasilan pembangunan ekonomi yang berhubungan dengan tujuan pembangunan daerah dalam rangka mencapai peningkatan kesejahteraan masyarakat yang berkelanjutan. Aspek daya saing daerah Kabupaten Barito Selatan terdiri dari fokus kemampuan ekonomi daerah dan fokus fasilitas wilayah/infrastruktur.

2.1.4.1. Fokus Kemampuan Ekonomi Daerah

Fokus kemampuan ekonomi daerah salah satunya diukur dengan indikator pengeluaran konsumsi rumah tangga per kapita. Pengeluaran konsumsi rumah tangga perkapita adalah pengeluaran berupa uang yang dikeluarkan oleh satu penduduk dalam rumah tangga untuk dikonsumsi baik komoditas makanan maupun bukan makanan selama sebulan. Pola konsumsi rumah tangga merupakan salah satu indikator kesejahteraan rumah tangga/keluarga. Selama ini berkembang pengertian bahwa besar kecilnya proporsi pengeluaran untuk konsumsi makanan terhadap seluruh pengeluaran rumah tangga dapat memberikan gambaran kesejahteraan rumah tangga tersebut. Rumah tangga dengan proporsi pengeluaran yang lebih besar untuk konsumsi makanan mengindikasikan rumah tangga tersebut berpenghasilan rendah. Makin tinggi penghasilan rumah tangga, maka makin kecil proporsi pengeluaran untuk makanan terhadap seluruh pengeluaran rumah tangga. Dengan kata lain rumah tangga/keluarga cenderung semakin sejahtera bila persentase pengeluaran untuk makanan jauh lebih kecil dibandingkan persentase pengeluaran untuk non makanan.

Tabel 2.60
Rata-rata Pengeluaran per Kapita Menurut Jenis Pengeluaran
di Kabupaten Barito Selatan (rupiah) Tahun 2015-2016

Jenis Pengeluaran	Rata-rata Pengeluaran Perkapita Sebulan			
	Nominal		Persentase	
	2015	2016	2015	2016
Makanan	474.468	492.189	59,32	56,28
Non Makanan	325.433	382.282	40,68	43,72
Perumahan	220.664	219.817	27,59	25,14
Barang dan Jasa	59.379	86.220	7,42	9,86
Pakaian	19.744	24.128	2,47	2,76
Barang Tahan Lama	12.659	32.466	1,58	3,71
Lainnya	12.986	19.651	1,62	2,25
JUMLAH	799.901	874.470	100,00	100,00

Sumber: Indikator Kesejahteraan Rakyat Barito Selatan 2017

Salah satu indikator untuk mengetahui tingkat kesejahteraan masyarakat ialah dengan melihat pola pengeluaran konsumsi masyarakatnya. Jika persentase pengeluaran untuk non makanan semakin tinggi, maka hal tersebut menunjukkan adanya perbaikan kesejahteraan, begitu pula sebaliknya. Dari tabel tersebut terlihat bahwa pada tahun 2015-2016 rata-rata pengeluaran per kapita sebulan penduduk meningkat dari Rp 799.901,- menjadi Rp 874.470,-. Bila dilihat persentasenya, proporsi pengeluaran untuk makanan mengalami penurunan dari 59,32 persen pada tahun 2015 menjadi 56,28 persen pada tahun 2016.

Di sisi lain, proporsi pengeluaran bukan makanan meningkat selama 2015-2016 dari 40,68 persen menjadi 43,72 persen. Hal ini mengindikasikan adanya peningkatan kesejahteraan. Peningkatan pengeluaran pada kelompok bukan makanan terjadi pada hampir semua subpengeluaran bukan makanan kecuali pengeluaran untuk perumahan mengalami sedikit penurunan. Adapun dominasi proporsi pengeluaran untuk perumahan terhadap pengeluaran bukan makanan juga menurun sebesar 2,45 persen selama 2015-2016 dari 27,59 persen menjadi 25,14 persen. Hal tersebut berarti bahwa pengeluaran penduduk Barito Selatan semakin bervariasi dan menunjukkan pergeseran ke arah pengeluaran untuk kebutuhan tersier (selain sandang, pangan, papan).

Peningkatan terbesar pada pengeluaran bukan makanan selama 2015-2016 terdapat pada pengeluaran barang dan jasa meningkat sebesar Rp 26.841,- (2,44 persen). Kabupaten Barito Selatan berada di peringkat ke-3 tertinggi se-Kalimantan Tengah untuk proporsi pengeluaran makanan dan peringkat ke-3 terendah untuk pengeluaran per kapita sebulan. Dapat

dikatakan, kesejahteraan penduduk Kabupaten Barito selatan masih terbilang rendah di antara 14 kabupaten/kota yang ada di Provinsi Kalimantan Tengah. Berdasarkan Susenas 2016, terjadi pergeseran golongan yang ditunjukkan dengan tidak ada lagi golongan pengeluaran kurang dari Rp 200.000,-. Adapun 28,94 persen penduduk termasuk golongan pengeluaran Rp 500.000,- sampai Rp 749.999,-, 18,81 persen termasuk golongan pengeluaran Rp 300.000,- sampai Rp 499.999,- dan hanya 6,91persen termasuk golongan pengeluaran Rp 200.000,- sampai Rp 299.999,- serta 22,29 persen termasuk golongan pengeluaran Rp 750.000,- ke atas. Selain itu terjadi penurunan persentase penduduk yang pengeluarannya diatas satu juta rupiah pada tahun 2016 yakni hanya sekitar 16,38 persen. Jumlah ini lebih kecil jika dibandingkan dengan tahun 2015 dengan persentase penduduk mencapai 17,50 persen.

Tabel 2.61
Distribusi Penduduk Menurut Kelompok Pengeluaran per Kapita/Bulan di Kabupaten Barito Selatan (%)

Pengeluaran Per Kapita/Bulan	2014	2015	2016
100.000-149.999	-	-	-
150.000-199.999	0,26	-	0,59
200.000-299.999	5,60	0,34	6,91
300.000-499.999	43,36	27,33	18,81
500.000-749.999	27,85	30,90	28,94
750.000-999.999	11,49	20,53	22,29
≥ 1.000.000	11,44	17,50	16,38

Sumber : Hasil Susenas Kalteng, 2014-2016

Rata-rata pengeluaran untuk makanan pada tahun 2016 mengalami kenaikan sebesar 3,74 persen, yaitu dari Rp 474.468,- menjadi Rp 492.189,- per kapita sebulan. Akan tetapi, proporsi pengeluaran makanan menurun dari 59,32 persen pada 2015 menjadi 56,28 persen pada 2016. Kenaikan pengeluaran makanan terjadi pada golongan pengeluaran Rp 200.000,- sampai dengan Rp 299.999,- dan Rp 750.000,- sampai dengan Rp 1.499.999,-, sedangkan golongan pengeluaran yang lainnya mengalami penurunan. Selain itu, proporsi pengeluaran untuk makanan pada tahun 2016 dibanding tahun 2015, menurun pada golongan pengeluaran kurang dari Rp 750.000,- dan meningkat pada golongan pengeluaran Rp 750.000,- sampai dengan Rp 1.499.999 lalu menurun pada golongan pengeluaran Rp 1.500.000,- ke atas. Pengeluaran untuk makanan per kapita sebulan mengambil porsi lebih dari separuh pengeluaran pada golongan pengeluaran kurang dari Rp 1.500.000,- dan porsi kurang dari separuh pengeluaran pada golongan pengeluaran Rp 1.500.000,- ke atas.

Tabel 2.62
Rata-rata Pengeluaran untuk Makanan per Kapita Sebulan Menurut
Golongan Pengeluaran di Kabupaten Barito Selatan, 2015-2016

Golongan Pengeluaran Perkapita	Rata-rata Pengeluaran Makanan Perkapita Sebulan			
	Nominal		Persentase	
	2015	2016	2015	2016
< 150.000	0	0	0	0
150.000-199.999	126.929	0	70,08	0
200.000-299.999	178.419	186.433	67,90	66,02
300.000-499.999	308.455	263.964	75,87	62,92
500.000-749.999	407.373	395.572	64,40	64,39
750.000-999.999	541.176	545.569	61,85	63,17
1.000.000-1.499.999	664.732	702.198	55,18	58,40
≥ 1.500.000	921.333	839.836	43,45	41,05
Rata-rata Pengeluaran Makanan Perkapita	474.468	492.189	59,32	56,28

Sumber : Indikator Kesejahteraan Rakyat Barito Selatan Tahun 2017

Sedangkan pada pengeluaran bukan makanan, terjadi peningkatan sebesar 17,47 persen yaitu dari Rp 325.433,- pada 2015 menjadi Rp 382.282,- pada 2016. Akan tetapi, terjadi penurunan pengeluaran bukan makanan pada golongan pengeluaran Rp 500.000,- sampai Rp 1.499.999,- yang merupakan 66,33 persen golongan pengeluaran penduduk Barito Selatan. Meski begitu, sebagian besar golongan pengeluaran mengalami peningkatan porsi pengeluaran bukan makanan kecuali golongan pengeluaran Rp 150.000,- sampai Rp 199.999,- dan golongan pengeluaran Rp 750.000,- sampai Rp 1.499.999,-. Berkebalikan dengan pengeluaran makanan, pengeluaran bukan makanan per kapita sebulan mengambil porsi kurang dari separuh pengeluaran pada golongan pengeluaran kurang dari Rp 1.500.000,- dan porsi lebih dari separuh pengeluaran pada golongan pengeluaran Rp 1.500.000,- ke atas.

Tabel 2.63
Rata-rata Pengeluaran Bukan Makanan per Kapita Sebulan Menurut
Golongan Pengeluaran di Kabupaten Barito Selatan, 2015-2016

Golongan Pengeluaran Perkapita	Rata-rata Pengeluaran Bukan Makanan Perkapita Sebulan			
	Nominal		Persentase	
	2015	2016	2015	2016
< 150.000	0	0	0	0
150.000-199.999	54.197	0	29,92	0
200.000-299.999	84.367	95.973	32,10	33,98
300.000-499.999	98.099	155.556	24,13	37,08
500.000-749.999	225.166	218.778	35,60	35,61
750.000-999.999	333.834	318.021	38,15	36,83
1.000.000-1.499.999	539.972	500.141	44,82	41,60
≥ 1.500.000	1.199.000	1.205.810	56,55	58,95
Rata-rata Pengeluaran Bukan Makanan Perkapita	325.433	382.282	40,68	43,72

Sumber : Indikator Kesejahteraan Rakyat Barito Selatan Tahun 2017

Dari 34,01 persen penduduk Barito Selatan pada golongan pengeluaran Rp 500.000,- sampai Rp 749.999,- mengalami penurunan rata-rata pengeluaran per kapita sebulan makanan dan bukan makanan secara nominal dengan proporsi pengeluaran makanan dan bukan makanan yang cenderung tetap.

Gambar 2.14
Rata-rata Pengeluaran Perkapita Sebulan Menurut Kabupaten/Kota Di Provinsi Kalimantan Tengah, Tahun 2016



Sumber : Indikator Kesejahteraan Rakyat Kabupaten barito Selatan 2017

Pada tahun 2016, pengeluaran rata-rata per kapita penduduk di Kalimantan Tengah sebesar Rp 1.044.770,- sedangkan pengeluaran rata-rata penduduk Barito Selatan hanya sebesar Rp 874.470,- (ke-3 terendah) dan masih berada di bawah rata-rata pengeluaran per kapita sebulan Kalimantan Tengah dengan 55,93 persen penduduknya termasuk golongan pengeluaran kurang dari Rp 750.000,- (ke-3 dengan proporsi tertinggi dari 14 kabupaten/kota se-Kalimantan Tengah) dan hanya 11,75 persen penduduknya termasuk golongan pengeluaran lebih dari Rp 1.500.000,- (ke-3 dengan proporsi terendah dari 14 kabupaten/kota se-Kalimantan Tengah).

2.1.4.2. Fokus Fasilitas Wilayah/Infrastruktur

1. Luas Wilayah (RTRW Kabupaten)

Perencanaan pembangunan daerah harus memiliki integrasi dan sinkronisasi dengan perencanaan tata ruang wilayah dalam hal ini Kabupaten Barito Selatan. Sebagai wilayah yang sebagian besar masih tergolong hutan bioregion, Barito Selatan memiliki RTRW Kabupaten Barito

Selatan yang berfokus pada pengelolaan hutan. Dalam pengelolaannya, RTRW membagi wilayah menjadi dua kawasan yakni kawasan lindung (173.920,61 ha) dan kawasan budidaya (294.269,69 ha).

2. Kelistrikan

Listrik adalah infrastruktur yang mendorong aktivitas proses produksi sektoral maupun pemenuhan kebutuhan masyarakat. Produksi listrik sebagian besar dihasilkan oleh Perusahaan Listrik Negara (PLN) dan sebagian oleh non PLN.

Gambar 2.15
Statistik Pelanggan Listrik Kabupaten Barito Selatan Tahun 2013-2015

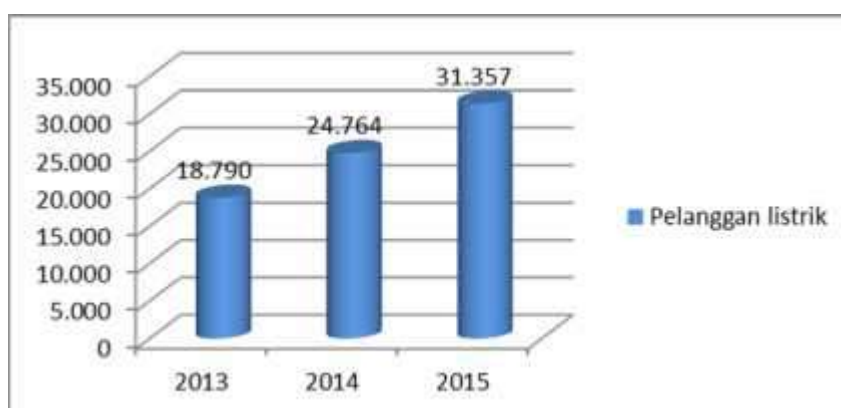

Sumber : Kabupaten Barito Selatan Dalam Angka 2017

Kondisi kelistrikan di Kabupaten Barito Selatan hingga tahun 2015 mempunyai daya terpasang sebesar 31,51 (juta VA) mengalami peningkatan dibandingkan kondisi tahun 2013 dan 2014 masing-masing sebesar 18,30 dan 24,41 (juta VA). Jumlah pelanggan mengalami peningkatan setiap tahunnya (lihat gambar 2.16). Hal ini menunjukkan bahwa secara umum kondisi kelistrikan Kabupaten Barito Selatan saat ini telah mengalami perbaikan.

2.1.4.3. Fokus Iklim Berinvestasi

Iklim berinvestasi suatu wilayah sangat dipengaruhi oleh berbagai kondisi baik eksternal maupun internal. Iklim investasi akan bergerak positif jika kondusivitas suatu wilayah terjaga dengan baik dan memiliki jaminan terhadap keamanan, kondisi demokrasi, hingga aspek sosial-budaya masyarakat. Oleh karena itulah, keberlangsungan dan kekonsistenan investasi yang masuk ke suatu wilayah menjadi penting adanya untuk menentukan kestabilan pertumbuhan ekonomi. Salah satu indikatornya adalah angka kriminalitas. Tingginya kriminalitas di suatu

wilayah akan memicu penurunan status kenyamanan dalam berinvestasi oleh para investor. Situasi wilayah akan menjadi damai dan aman jika pihak yang berwenang dapat meredam atau meminimalisir kriminalitas yang terjadi di Kabupaten Barito Selatan. Secara umum, angka kriminalitas di Kabupaten Barito Selatan cukup fluktuatif meningkat dan menurun secara tidak konsisten.

Tabel 2.64
Jumlah Tindak Pidana Menurut Kepolisian Resort di
Kabupaten Barito Selatan Tahun 2014-2016

Kepolisian Resort	2014	2015	2016
Polres Barito Selatan	70	99	109
Jenamas	4	5	3
Dusun Hilir	5	9	6
Karau Kuala	7	6	6
Dusun Selatan	28	20	13
Dusun Utara	11	6	12
Gunung Bintang Awai	8	7	5

Sumber : Kabupaten Barito Selatan Dalam Angka 2017

2.1.4.4. Fokus Sumber Daya Manusia

Sumber daya manusia merupakan subyek sekaligus obyek pembangunan yang akan menentukan arah tujuan pembangunan daerah maupun nasional. Sebagai pondasi pelaksana pembangunan, setiap individu menjadi penentu dalam setiap pergerakan pembangunan melalui partisipasinya terhadap program kegiatan yang telah direncanakan. Oleh karena itulah, kuantitas disertai kualitas sumber daya manusia akan menjadi salah satu fokus tujuan awal pembangunan untuk memperkuat pondasi dalam merealisasikan perencanaan pembangunan daerah.

Tenaga kerja merupakan salah satu motor penggerak roda perekonomian suatu wilayah dimana memiliki andil dalam meningkatkan kualitas sistem pembangunan daerah. Semakin tinggi kualitas tenaga kerja di suatu wilayah, maka diasumsikan semakin tinggi pula kualitas perekonomian di wilayah tersebut. Meskipun begitu, tingginya kualitas tenaga kerja dalam hal ini tidak dipisahkan antara tenaga kerja yang berasal dari dalam wilayah maupun luar wilayah selama mereka bekerja untuk peningkatan perekonomian daerah tersebut.

Sebagian penduduk yang bekerja di Kabupaten Barito Selatan yang pernah mengenyam pendidikan hingga SD sederajat yakni sebesar 2,7 persen, sedangkan sebesar 2,9 persen tidak pernah mengenyam pendidikan atau belum tamat SD. Selain itu, tenaga kerja yang memiliki pendidikan hingga SLTA sederajat juga cukup tinggi yakni mencapai 62,2 persen. Sedangkan tenaga kerja yang sekolah hingga perguruan tinggi sebesar 17,2 persen hingga sarjana dan diploma mencapai 1,0 persen (Gambar 2.17).

Gambar 2.16
Jumlah Pencari Kerja Terdaftar Menurut Tingkat Pendidikan Tertinggi yang Ditamatkan di Kabupaten Barito Selatan Tahun 2016

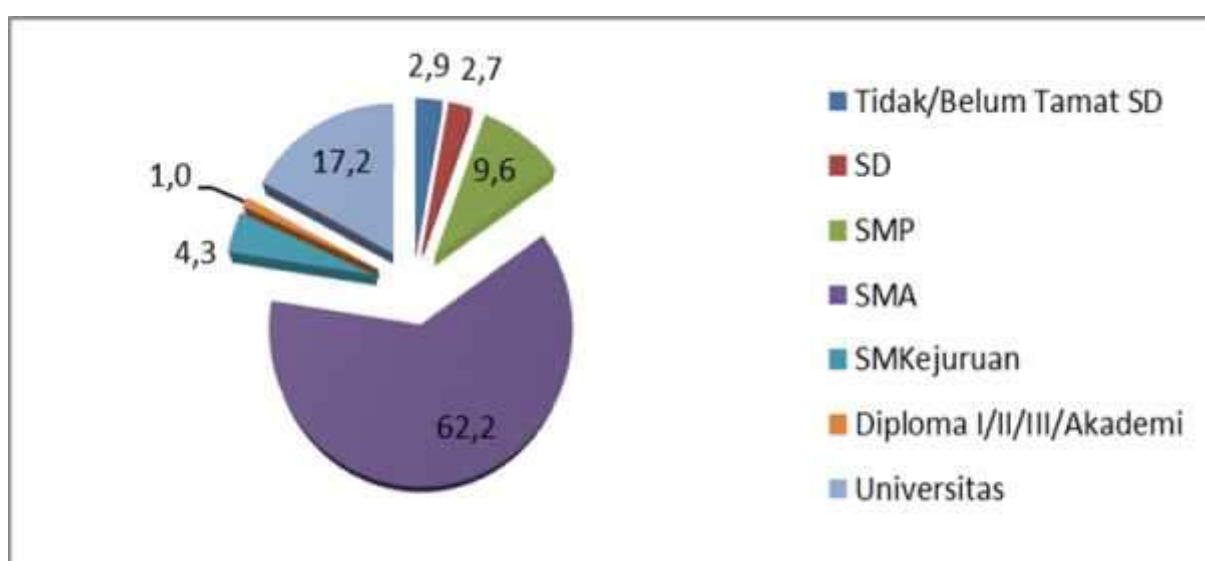

Sumber: Kabupaten Barito Selatan Dalam Angka, 2017

2.2 Evaluasi Pelaksanaan Program dan Kegiatan RKPD sampai Tahun Berjalan dan Realisasi RPJMD

Permasalahan pembangunan daerah merupakan “gap expectation” antara kinerja pembangunan yang dicapai saat ini dengan yang direncanakan serta antara apa yang ingin dicapai dimasa datang dengan kondisi riil saat perencanaan sedang dibuat. Permasalahan pembangunan diperoleh dari hasil analisis gambaran umum daerah dan analisis capaian kinerja daerah.

Potensi permasalahan pembangunan daerah pada umumnya timbul dari kekuatan yang belum didayagunakan secara optimal dan kelemahan yang tidak diatasi untuk menggapai peluang dan

meminimalisasi hambatan. Untuk mengefektifkan sistem perencanaan pembangunan daerah dan bagaimana visi/misi daerah dibuat dengan sebaik-baiknya, dibutuhkan pengetahuan yang mendalam tentang kekuatan, kelemahan, peluang dan tantangan yang dihadapi.

Tujuan dari perumusan permasalahan pembangunan daerah adalah untuk mengidentifikasi berbagai faktor yang mempengaruhi keberhasilan/kegagalan kinerja pembangunan daerah dimasa lalu, khususnya yang berhubungan dengan kemampuan manajemen pemerintahan dalam memberdayakan kewenangan yang dimilikinya. Selanjutnya, identifikasi permasalahan pembangunan dilakukan terhadap seluruh bidang urusan penyelenggaraan pemerintahan daerah secara terpisah atau sekaligus terhadap beberapa urusan. Hal ini bertujuan agar dapat dipetakan berbagai permasalahan yang terkait dengan urusan yang menjadi kewenangan dan tanggungjawab penyelenggaraan pemerintahan daerah.

Tidak semua permasalahan tiap urusan dijadikan sasaran pokok selama 20 (dua puluh) tahun ke depan, mengingat keterbatasan pendanaan, isu strategis yang muncul, fokus kepada agenda paling strategis, dan hubungannya dengan agenda-agenda pembangunan yang telah berhasil dicapai di periode sebelumnya. Dengan pendekatan manajemen strategis, permasalahan pada urusan atau gabungan urusan yang akan dijadikan sebagai dasar penentuan sasaran pokok adalah permasalahan-permasalahan yang memiliki dampak paling tinggi terhadap pembangunan dan kriteria-kriteria lain yang sesuai peraturan perundang-undangan.

Untuk mendapatkan gambaran awal bagaimana permasalahan daerah dipecahkan, tiap-tiap permasalahan juga diidentifikasi faktor-faktor penentu keberhasilannya dimasa datang.

Faktor-faktor penentu keberhasilan adalah faktor kritis, hasil kinerja, dan faktor-faktor lainnya yang memiliki daya ungkit yang tinggi dalam memecahkan permasalahan pembangunan atau dalam mewujudkan keberhasilan penyelenggaraan urusan pemerintahan.

Tabel 2.65
Kriteria Capaian Kinerja

Sangat Baik	Target tercapai (100 % - > 100 %)
Baik	Mendekati Target (> 75 % - < 100 %)
Cukup	Dibawah Target (50 % - 75 %)
Rendah	Jauh dibawah target (0 - < 50 %)

Perumusan permasalahan pembangunan pada tiap penyelenggaraan urusan pemerintah daerah dilakukan dengan memperhatikan capaian indikator kinerja pembangunan tiap penyelenggaraan urusan pemerintah guna mendapatkan rumusan permasalahan pada masing masing urusan tersebut, sebagaimana Tabel 2.67 berikut ini.

Tabel 2.66
Evaluasi Hasil Pelaksanaan Perencanaan Daerah sampai Tahun 2017
Kabupaten Barito Selatan

No	Aspek/Fokus/Urusan/ Indikator Kinerja Pembangunan Daerah	TAHUN					Standar	Interprestasi
		2011	2012	2013	2014	2015		
1	2	3	4	5	6	7	8	9
A	Aspek Kesejahteraan Masyarakat							
1	Fokus Kesejahteraan dan Pemerataan Ekonomi							
1.1	PDRB AD Harga Berlaku	Dalam milyar rupiah						
1.1.1	Pertanian, kehutanan, dan perikanan		697,12	762,08	844,97			
1.1.2	Pertambangan dan penggalian		936,20	987,51	918,56			
1.1.3	Industri pengolahan		206,03	217,90	249,40			
1.1.4	Pengadaan listrik dan		0,99	1.01	1,171			

1.1.5	Pengadaan Air, Pengelolaan Sampah, Limbah dan Daur Ulang		4,21	4.45	5,11			
1.1.6	Konstruksi		184,76	204,87	241,51			
1.1.7	Perdagangan besar dan eceran; reparasi mobil dan sepeda motor		241,61	261,93	297,59			
1.1.8	Transportasi dan pergudangan		316,57	355,79	397,96			
1.1.9	Penyediaan akomodasi dan makan minum		53,44	63,89	73,28			
1.1.10	Informasi dan komunikasi		38,63	41,76	48,73			
1.1.11	Jasa keuangan dan asuransi		137,03	156,31	194,90			
1.1.12	Real estate		66,67	74,49	87,52			
1.1.13	Jasa perusahaan		0,53	0,59	0,69			
1.1.14	Administrasi pemerintahan, pertahanan dan jamsos wajib		204,11	234,16	267,04			
1.1.15	Jasa pendidikan		210,05	236,12	258,60			
1.1.16	Jasa kesehatan dan keg sosial		77,66	84,85	97,26			
1.1.17	Jasa lainnya		63,49	73,82	83,85			
	Total		3.439,09	3.761,55	4.068,14			
1.1	PDRB AD Harga Konstan	Dalam milyar rupiah						
1.1.1	Pertanian, kehutanan, dan perikanan		597,12	615,16	637,07			
1.1.2	Pertambangan dan penggalian		809,97	852,20	906,07			
1.1.3	Industri pengolahan		185,34	191,05	198,16			

1.1.4	Pengadaan listrik dan			1,10	1,19	1,33			
1.1.5	Pengadaan Air, Pengelolaan Sampah, Limbah dan Daur Ulang			3,96	4,05	4,29			
1.1.6	Konstruksi			169,03	181,82	198,81			
1.1.7	Perdagangan besar dan eceran; reparasi mobil dan sepeda motor			220,31	235,17	247,67			
1.1.8	Transportasi dan pergudangan			303,10	321,86	341,47			
1.1.9	Penyediaan akomodasi dan makan minum			46,18	50,60	55,45			
1.1.10	Informasi dan komunikasi			37,85	41,29	45,06			
1.1.11	Jasa keuangan dan asuransi			120,17	126,84	139,08			
1.1.12	Real estate			59,41	64,06	68,19			
1.1.13	Jasa perusahaan			477,31	503,65	529,49			
1.1.14	Administrasi pemerintahan, pertahanan dan jamsos wajib			176,85	186,33	197,31			
1.1.15	Jasa pendidikan			180,87	189,90	195,55			
1.1.16	Jasa kesehatan dan keg sosial			70,84	75,35	80,32			
1.1.17	Jasa lainnya			55,85	59,68	62,53			
	Total			3.038,44	3.197,07	3.378,93			
1.2	Pertumbuhan Ekonomi		7,06	5,32	5,22	5,69			
1.3	Laju Inflasi								

1.4	PDRB Perkapita								
1.5	Indeks Gini								
1.6	Prosentase Penduduk Miskin		7,56%	7,25%	6,26	6,3			
2	Fokus Kesejahteraan Sosial								
2.1	Pendidikan								
2.1.1	Angka Melek Huruf			98,25	99,18	87,85	99,81		
2.1.2	Angka Rata-rata lama sekolah								
2.1.3	APK SD/MI/Paket A		116,83	116,51	116,51	160,79	139,69		
2.1.4	APK SMP/MI/Paket B		94,59	94,61	92,16	139,38	122,02		
2.1.5	APK SMA/SMK/MA/Paket C		73,25	73,36	73,80	83,58	94,85		
2.1.6	APM SD/MI/Paket A		98,24	98,36	98,36	150,27	118,84		
2.1.7	APM SMP/MTs/Paket B		91,09	91,45	91,45	117,92	67,25		
2.1.8	APM SMA/SMK/MA/Paket C		72,08	72,78	72,78	72,92	63,31		
2.1.9	<i>Pendidikan yang ditamatkan</i>	<i>SD</i>				2.909	3.307		
		<i>SMP</i>				2.088	2.297		
		<i>SMA</i>				1.372	1.420		
2.2	Kesehatan								
2.2.1	Angka Kematian Bayi/1000KH		8,2	8	1	0	1,4	≤ 5	
2.2.2	Angka Umur Harapan Hidup		68,21	68,4	68,47	-	68,48	71,56	
2.2.3	Peravalensi Balita Gizi Buruk		0	1	2	1	2	≤ 5	
2.2.4	Angka Kesakitan Kasar		-	-	-	-	-	-	

2.2.5	Angka Kematian Ibu/100.000 KH	117,3	117	390	96	165	≤ 240	
2.3	Pertanahan							
2.3.1	Persentase Penduduk yang memiliki Lahan							
2.4	Ketenagakerjaan							
2.4.1	Rasio Penduduk yang bekerja							
3	Fokus Seni Budaya dan Olahraga							
3.1	Kebudayaan							
3.1.1	Jumlah group kesenian per 10.000 pdd		0,0006	0,0008	0,0008	-		
3.1.2	Gedung Kesenian							
3.2	Kinerja Pemuda dan Olahraga							
3.2.1	Jumlah Klub Olahraga Kesenian per 10.000				4.167	4.037		
3.2.2	Jumlah Gedung Olahraga per 10.000				54.674	52.487		
B	Aspek Pelayanan Umum							
1	Fokus Layanan Urusan Wajib							
1.1	Pendidikan							
1.1.1	Angka Partisipasi Sekolah SD/MI	117,89	116,87	116,68	150,27	118,44		
1.1.2	Rasio ketersediaan sekolah per penduduk usia sekolah SD/MI	73,94	82,02	80,98	55,95	61,61		
1.1.3	Rasio ketersediaan sekolah per penduduk usia sekolah SMP/MTs	73,64	98,59	98,23	71,64	82,17		

1.1.4	Rasio ketersediaan sekolah SMA				67,08	63,18		
1.1.5	Rasio guru: murid SD/MI				1 : 8	1 : 9		
1.1.6	Rasio guru: murid SMA/MA				1 : 14	1 : 8		
1.1.7	Rasio guru: murid per kelas rata-rata murid SD/MI				1 : 14	1 : 14		
1.1.8	Rasio guru: murid per kelas rata-rata murid SMP/MTs				1 : 20	1 : 20		
1.1.9	Rasio guru: murid per kelas rata-rata murid SMA/MA				1 : 19	1 : 20		
1.2	Kesehatan							
1.2.1	Rasio Posyandu per Satuan Balita 10.000	82	82	82	80	80	50	
1.2.2	Rasio Puskesmas, Poliklinik, Pustu per 10.000 penduduk	6,2	6,1	5,46	5,4	10	-	
1.2.3	Rasio Rumah Sakit per 500.000 Penduduk	4	4	4	4	4	4	
1.2.4	Rasio Dokter per 100.000 Penduduk	23	23	29,3	16,2	22	40	
1.2.5	Rasio Tenaga Medis per 100.000 Penduduk	255	251	267	287,4	261	233	
1.2.6	Cakupan pertolongan persalinan oleh tenaga kesehatan yang memiliki kompetensi kebidanan	81,60 %	84,60 %	88,80 %	90,40 %	90,50 %	90 %	
1.2.7	Cakupan desa kelurahan UCI	58,10 %	96,80 %	73,40 %	85%	92%	100 %	
1.2.8	Cakupan Balita Gizi buruk mendapat perawatan	-	100%	100%	100%	100%	100 %	
1.2.9	Cakupan Penemuan dan penanganan penderita	54,5	79,7	84,72	49,09	74	100	

	penyakit TBC BTA							
1.2.10	Cakupan Penemuan dan penanganan penderita penyakit DBD	0	0	0	0	100%	100%	
1.2.11	Cakupan Pelayanan kesehatan rujukan pasien masyarakat miskin	3%	4,60%	13,12%	9,80%	13,40%	100%	
1.2.12	Cakupan kunjungan bayi	80,50%	80,10	83,80%	83%	77%	90%	
1.3	Pekerjaan Umum							
1.3.1	Proporsi panjang jaringan jalan dalam kondisi baik (%)		44,2	54,4	60,5	54,77		
1.3.2	Rasio jaringan irigasi (m/ha)			11.970	11.970	11.970		
1.3.3	Persentase rumah tinggal bersanitas (%)				10.12	28,12		
1.3.4	Total Panjang Jalan			1.013,57	1.037,52	1.077,16		
1.4	Perumahan							
1.4.1	Rumah tangga pengguna air bersih (%)				8.950	KK		
1.4.2	Rumah tangga pengguna listrik				11.117	KK		
1.4.3	Rumah tangga bersanitasi (%)				63%			
1.4.4	Rumah layak huni (%)				33.726	Unit	33.776 unit (89,53%)	
1.5	Penataan Ruang							
1.5.1	Rasio ruang terbuka hijau persatuan luas wilayah berHPL/HGB (%)							
1.5.2	Rasio bangunan ber-IMB							

	persatuan bangunan (%)								
1.6	Perencanaan Pembangunan Daerah								
1.6.1	Tersedianya dokumen perencanaan RPJPD yang telah ditetapkan dengan Perda	1	1	1	1	1			
1.6.2	Tersedianya dokumen perencanaan RPJMD yang telah ditetapkan dengan Perda/Perkada	1	1	1	1	1			
1.6.3	Tersedianya dokumen perencanaan RKPD yang telah ditetapkan dengan Perkada	1	1	1	1	1			
1.6.4	Penjabaran Program RPJMD kedalam RKPD	1	1	1	1	1			
1.7	Urusan Perhubungan								
1.7.1	Arus penumpang angkutan umum (%)	24,43 2	21,01 0	13,52 5	11,28 3	17.36 1			
1.7.2	Rasio Ijin Trayek (%)	0	0	0	0	0			
1.7.3	Jumlah uji kir angkutan umum (kali)	213	426	428	439	450			
1.7.4	Jumlah pelabuhan laut/udara/terminal bis	1/2	1/2	1/2	1/2	½			
1.8	Lingkungan Hidup								
1.8.1	Persentase penanganan sampah	72,87	64,06	58,19	52,32	75%			

1.8.2	Pengelolaan kualitas air (% penetapan kelas air)	20%	20%	23%	26,70 %	40%		
1.8.3	Cakupan pengawasan terhadap pelaksanaan amdal	80	80	90	95	90%		
1.8.4	Tempat pembuangan sampah (TPS) per satuan penduduk	11,02	10,02	9,89	9,02	10%		
1.8.5	Penegakan hukum lingkungan	80%	80%	90%	100%	100%		
1.9	Urusan Pertanahan							
1.9.1	Persentase luas lahan bersertifikat	1,10%	1,12%	1,15%	1,17%			
1.9.2	Penyelesaian kasus tanah negara	5	1	10	8			
1.9.3	Penyelesaian ijin lokal	0	0	1				
1.10	Kependudukan dan Catatan Sipil							
1.10.1	% kepemilikan KTP	30,50 %	46,51 %	54%	54,95 %	76,28 %		
1.10.2	Kepemilikan akta kelahiran	10.993	12.862	16.415	20.553	33.606		
1.10.3	Kepemilikan akta kelahiran per 1000 penduduk	106,58	116,65	133,90	163,21	258,38		
1.11	Urusan Pemberdayaan Perempuan dan Perlindungan Anak							
1.11.1	Persentase partisipasi perempuan di lembaga pemerintah	70,46	91,7	92,08	88,47	91,56		
1.11.2	Rasio KDRT	0,01157	0	0,00286	0,00286	0,00006		
1.11.3	Persentase jumlah tenaga kerja dibawah umur	0	0	0	0	0		

1.11.4	Penyelesaian pengaduan perlindungan perempuan dan anak dari tindakan kekerasan	100	0	100	100	100		
1.12	Urusan Keluarga Berencana dan Keluarga Sejahtera							
1.12.1	Rata-rata jumlah anak per keluarga	2,56	2,39	2,13	2,13	2,13		
1.12.2	Rasio akseptor KB	0,78	0,84	0,88	0,81	0,75		
1.12.3	Cakupan peserta KB aktif	77,67	84,42	88,19	81,07	75,47		
1.12.4	Keluarga Pra Sejahtera dan Keluarga Sejahtera I	18,03	16,16	15,47	15,47	15,47		
1.13	Urusan Sosial							
1.13.1	Sarana sosial seperti panti asuhan, panti jompo dan panti rehabilitasi	2	2	2	2			
1.13.2	PMKS yang memperoleh bantuan sosial	2.011	1.064	16.346	685			
1.13.3	Penanganan penyandang masalah kesejahteraan sosial	2.011	1.064	16.346	685			
1.14	Urusan Ketenagakerjaan							
1.14.1	Angka partisipasi angkatan kerja	-	-	-	-			
1.14.2	Angka angkatan kerja	-	70,69%	-				
1.14.3	Angka kesempatan kerja	-	-	-				
1.14.4	Pengangguran	-	2,17%	-				
1.14.5	Angka sengketa pengusaha pekerja pertahun	-	-	-	-			

1.14.6	Pencari kerja yang ditempatkan (%)	13 orang	27 orang	63 orang	30 orang			
1.14.7	Tingkat penangguran terbuka	-	-	-	-			
1.14.8	Keselamatan dan perlindungan			1 kasus	2 kasus			
1.14.9	Perselisihan buruh dan pengusaha terhadap kebijakan pemerintah daerah	-	-	-	-			
1.15	Urusan Koperasi dan UKM							
1.15.1	Persentase koperasi aktif	84%	86%	87%	88%	88%		
1.15.2	Usaha mikro dan kecil		2.095 Unit	2.510 Unit	2.704 Unit	2.789 unit		
1.16	Urusan Penanaman Modal							
1.16.1	Lama proses perizinan		3 Hari	3 Hari	3 Hari			
1.16	Jumlah Perda yang mendukung iklim usaha	4 Perda	4 Perda	4 Perda	4 Perda			
1.17	Urusan Kebudayaan							
1.17.1	Penyelenggaraan festival seni budaya	-	-	-	-	9		
1.17.2	Jumlah sarana penyelenggaraan seni dan budaya	-	-	4	4	4		
1.17.3	Jumlah benda, situs dan kawasan cagar budaya yang dilestarikan	-	-	8	8	8		
1.18	Urusan Kepemudaan dan Olahraga							
1.18.1	Jumlah Klub Olah Raga	-	-	-	315	325		
	Jumlah Gedung Olah Raga	-	-	-	24	25		

1.18 .2	Jumlah Organisasi Pemuda	-	-	-	16	19		
1.18 .3	Jumlah Organisasi Olah Raga	-	-	-	21	22		
1.18 .4	Jumlah Kegiatan Kepemudaan	-	-	-	6	6		
1.18 .5	Jumlah Kegiatan Olah Raga	-	-	-	15	20		
1.19	Urusan Kesatuan Bangsa dan Politik Dalam Negeri							
1.19 .1	Jumlah kegiatan pembinaan politik daerah	1	1	1	1			
1.19 .2	Jumlah kegiatan pembinaan terhadap LSM, Ormas dan OKP	1	1	1	1			
1.20	Urusan Otonomi Daerah, Pemerintahan Umum, Administrasi Keuangan Daerah, Perangkat Daerah, Kepegawaian dan Persandian							
1.20 .1	Rasio jumlah polisi pamong praja per 10.000 penduduk	7	7	7	7	7		
1.20 .2	Jumlah Linmas per jumlah 10.000 penduduk	12	12	12	12	12		
1.20 .3	Frekwensi penanganan unjuk rasa	2	1	2	2	3		
1.20 .4	Jumlah / frekwensi kegiatan pengamanan dalam setahun	4	5	6	7	7		
1.20 .5	Kemiskinan	7,56	7,25	6,26	6,13	0		
1.20 .6	Sistem informasi pelayanan perijinan dan	1	1	1	1	1		

	administrasi pemerintah							
1.20 .7	Penegakan Perda	1	1	1	1	2		
1.21	Urusan Ketahanan Pangan							
1.21 .1	Menguatnya Cad. Pangan 60%	10,75	15	15	16	57,97		
1.21 .2	Ketersediaan pangan utama	0	18.39 3,32	19.26 4,62	22.14 8,20	22.15 4		
1.21 .3	Tersedianya informasi pasokan harga dan akses pangan 90% utk 93 desa/Kel	8,33	18	44	47	68		
1.21 .4	Tertanganinya daerah rawan pangan 60%	4,4	10	0	0	44		
1.21 .5	Stabilnya harga	15	14,7	14,3	12,89	13,8		
1.21 .6	Stabilnya Pasokan Pangan	10	9,7	11,58	12,89	8,8		
1.21 .7	Terpenuhiya ketersediaan Energi dan Protein perkapita	131 145,6	131 145,6	131 145,6	131 145,6	131 145,6		
1.21 .8	Terpenuhiya ketersediaan Energi dan Protein perkapita 2.041,5 kkal/hr, dan 52,8 gr/hr	0	0	0	0	0		
1.21 .9	Tercapainya skor PPH	83,7	84,96	88,4	88,4	89,5		
1.21 .10	Terawasinya dan terbinanya keamanan pangan	21,5	37	29	69	85		
1.21 .11	Jumlah pengembangan DEMAPAN	48	59	14	14	14		
1.21 .12	Regulasi Ketahanan Pangan (PERBUP)	1	1	1	1	1		
1.21 .13	Berkembangnya lembaga penyuluhan	65	70	48	62,25	96		
1.21	Tersusunnya rencana kerja PP	50	50	70	78,72	96		

.14								
1.21	Terdeseminasinya	13	30	44,2	51,74	85		
.15	Informasi teknologi pertanian							
1.21	Tersusunnya peta wilayah komoditas unggulan	0	0	0	0	0		
.16								
1.21	Tersusun dan terlaksananya program penyuluhan	50	60	70	78,88	90		
.17								
1.22	Urusan Pemberdayaan Masyarakat Desa							
1.22	Rata-rata jumlah kelompok binaan lembaga pemberdayaan masyarakat (LPM)							
.1								
1.22	Rata-rata jumlah kelompok binaan PKK							
.2								
1.23	Urusan Statistik							
1.23	Buku "Kabupaten Dalam Angka"	1	1	1				
.1								
1.23	Buku "PDRB Kabupaten "	1	1	1				
.2								
1.24	Urusan Kearsipan							
1.24	Pengelolaan arsip secara buku	6	7	8	8	8		
.1								
1.24	Rasio jumlah pengunjung perpustakaan	5.159	5.085	3.428	7.358	4.934		
.2								
1.25	Urusan Komunikasi dan Informatika							
1.25	Jumlah jaringan komunikasi	2	2	3	3			
.1								
1.25	Jumlah wartel/warnet terhadap penduduk							
.2								
1.25	Jumlah surat kabar	3	4	5	5			
.3								

	nasional/lokal							
1.25	Jumlah penyiar radio/TV lokal	20	20	21	23			
.4								
1.25	Webside milik pemerintah daerah	1	1	1	1			
.5								
1.25	Pameran/Ex po	2	2	2	2			
.6								
1.26	Urusan Perpustakaan							
1.26	Jumlah tenaga perpustakaan	6	7	8	8	8		
.1								
1.26	Jumlah pengelola kearsipan	3	3	3	3	3		
.2								
1.26	Jumlah desa dan kelurahan yang cerdas	-	-	KI 3 Ds	KI 3 Ds	KeI 3 Desa 61		
.3								
2	Layanan Urusan Pilihan							
2.1	Urusan Pertanian							
2.1.1	Kontribusi sektor peternakan terhadap PDRB (%)	-	-	-	-			
2.1.2	Produktivitas padi Ton/Ha	1.142,12	2.871,50	533,99	2.075,24			
2.1.3	Produktivitas sayuran Ton/Ha	4,07	5,42	1,78	3,32			
2.2	Urusan Kehutanan							
2.2.1	Rehabilitasi Hutan dan Lahan	5,74%	5,74%	5,74%	5,74%	-		
2.2.2	Kerusakan kawasan hutan	24,71%	23,44%	23,44%	23,44%	25,17%		
2.2.3	Kawasan Hutan Tetap dikelola oleh Institusi permanen pada Tingkat Tapak (unit)	-	-	-	-	-		
2.3	Urusan Energi dan Sumber Daya Mineral							
2.3.1	% Pertambangan	-	-	-	-			

1	tanpa izin/liar							
2.3.2	% Kontribusi sektor pertambangan terhadap PDRB	15.77 %	18.90 %	22.90 %	-			
2.3.3	% Energi listrik dan energi baru terbarukan	76%	79%	80,54 %	81,30 %	89,25 %		
2.4	Urusan Pariwisata							
2.4.1	Kunjungan wisata				165	7.759		
2.4.2	Kontribusi sektor pariwisata terhadap PDRB				16,93 %	35,58 %		
2.5	Urusan Kelautan dan Perikanan							
2.5.1	Jumlah produksi ikan	9.750,96	13.517,13	12.133,05	14.231,33	14.427,39		
2.5.2	% Capaian target	77,73	82,42	108,64	103,89	103,48%		
2.5.3	Jumlah rata-rata konsumsi ikan	31,42	32,5	33,62	38,6	39,85		
2.6	Urusan Perdagangan							
2.6.1	% kontribusi sektor perdagangan terhadap PDRB	25,18 %	30,38 %	31,97 %	33,79 %			
2.6.2	Ekspor bersih perdagangan	44.063.180	36.964.040	43.429.360	40.261.280	39.759.860		
2.7	Urusan Perindustrian							
2.7.1	% kontribusi sektor industri terhadap PDRB	-	-	-	-	-		
2.7.2	Pertumbuhan industri secara keseluruhan	115 IKM	124 IKM	130 IKM	146 IKM	184 IKM		
2.8	Transmigrasi							
2.8.1	Transmigrasi swakarsa							
2.8.	Kontribusi							

2	transmigrasi terhadap PDRB								
C	Aspek Daya Saing Daerah								
1	Angka konsumsi RT (Rumah Tangga) per kapita								
2	Perbandingan faktor produksi dengan produk yang menggambarkan nilai tukar petani								
3	Persentase konsumsi RT non pangan								
D	Fokus Fasilitas Wilayah/Infrastruktur								
1	Rasio panjang jalan perjumlah kendaraan								
2	Jumlah orang/barang yang terangkut angkutan umum								
3	Jumlah orang/barang melalui dermaga/bandara /terminal per tahun								
E	Fokus iklim berinvestasi								
1	Angka kriminalitas								
2	Jumlah demo								
3	Lama proses perijinan		3 hari	3 hari	3 hari	3 hari	3 hari		
4	Jumlah Perda yang mendukung Iklim Usaha		4 Perda	4 Perda	4 Perda	4 Perda	4 Perda		
5	Persentase desa berstatus swasembada								
F	Fokus Sumber Daya Manusia								

1	Rasio ketergantungan								
2	Rasio lulusan S-1, S-2 dan S-3 terhadap total penduduk								

2.3 Permasalahan Pembangunan Daerah

Permasalahan Pembangunan Daerah dapat dibedakan menjadi dua kelompok yaitu : 1) Permasalahan Daerah Yang Berhubungan Dengan Prioritas Dan Sasaran Pembangunan Daerah, dan 2) Identifikasi permasalahan Penyelenggaraan Urusan Pemerintah Daerah.

2.3.1 Permasalahan Daerah yang berhubungan dengan Prioritas dan Sasaran Pembangunan

Meskipun pembangunan di Kabupaten Barito Selatan relatif telah mengalami kemajuan, namun masalah-masalah mendasar yang akan dihadapi tahun-tahun mendatang yang berhubungan dengan prioritas dan sasaran pembangunan adalah sebagai berikut :

1. Ketersediaan infrastruktur dan aksesibilitas yang belum memadai,
2. Masih rendahnya kapasitas ekonomi daerah,
3. Masalah sumberdaya manusia,
4. Masalah Pertanian, dan
5. Belum optimalnya pelaksanaan tata kelola pemerintahan yang baik
6. Kemampuan pendanaan pembangunan untuk mencapai prioritas program sangat terbatas.
7. Masih ditemukan adanya salah penganggaran (misalnya salah kode rekening belanja sehingga tidak bisa direalisasikan).

2.3.2 Identifikasi Permasalahan Penyelenggaraan Urusan Pemerintahan Daerah

2.3.2.1 Permasalahan Daerah pada Fokus Layanan Urusan Wajib

1. Urusan Pendidikan

Beberapa permasalahan pada urusan pendidikan di Kabupaten Barito Selatan antara lain :

- a. Sarana Prasarana Pendidikan masih kurang dan perlu diperbaharui.
- b. Tenaga kependidikan belum merata baik jumlah maupun latar belakang pendidikannya.
- c. Tingkat pelayanan pendidikan kepada publik masih perlu ditingkatkan terutama pelayanan pendidikan pada daerah terpencil/pedalaman.
- d. Kompetensi dan relevansi serta daya saing lulusan satuan pendidikan perlu ditingkatkan.
- e. Masih rendahnya kualitas dan kuantitas tenaga pendidik dan tenaga kependidikan.

2. Urusan Kesehatan

Beberapa permasalahan yang masih ada di Dinas Kesehatan Kabupaten Barito Selatan yang diantaranya adalah :

- a. Sumber Daya Manusia
 - 1). Distribusi tenaga kesehatan masih belum sesuai dengan kebutuhan. Ada sarana kesehatan yang memiliki tenaga kesehatan berlebih / melebihi beban kerja namun dilain pihak ada sarana kesehatan yang masih kurang tenaganya.
 - 2). Tenaga kesehatan di Kabupaten Barito Selatan belum bisa dikatakan mencukupi karena untuk saat ini tenaga kesehatan yang berstatus PNS masih kurang , seperti misalnya tenaga Dokter umum, Dokter gigi di Puskesmas masih di dominasi oleh tenaga PTT / Kontrak. Begitupun dengan Tenaga Bidan dan Perawat sebagian berstatus PTT Pusat dan kontark daerah.
 - 3). Terbatasnya Kuota penerimaan CPNS di kabupaten Barito Selatan pada tahun lalu serta masih adanya puskesmas yang tidak memiliki tenaga kesehatan seperti Asisten Apoteker,

Sanitarian / Kesehatan Lingkungan, Analisis Laboratorium dan tenaga nutrisisionis.

- 4). Kemampuan dan kapabilitas tenaga kesehatan masih belum memenuhi standar sehingga masih ada tenaga kesehatan yang belum mampu melakukan pelayanan kesehatan yang dibebankan.

b. Pembiayaan Kesehatan.

Pengalokasian dana Kesehatan di tahun 2017 meningkat dibanding tahun lalu, akan tetapi seiring dengan peningkatan anggaran maka akan semakin banyak kegiatan yang dilaksanakan pada tahun 2017, disamping Panjangnya Proses anggaran di awal tahun yang memakan waktu sehingga beberapa kegiatan tertunda dan pada akhirnya berdampak menjadi kurang maksimal dalam pelaksanaannya dan penyerapan anggaran.

c. Peran serta masyarakat

- 1). Masyarakat masih belum banyak terlibat aktif dalam pembangunan kesehatan dimasing-masing wilayah.
- 2). Masih kurangnya kesadaran, kemauan, dan kemampuan hidup sehat bagi setiap masyarakat untuk mewujudkan derajat kesehatan yang optimal.
- 3). Pelaksanaan Posyandu yang merupakan kegiatan dari, oleh dan untuk masyarakat masih mengandalkan kehadiran petugas kesehatan untuk memulai pelaksanaan sehingga rasa memiliki Posyandu oleh masyarakat masih kurang.

3. Urusan Pekerjaan Umum dan Penataan Ruang

Permasalahan dan kendala utama yang dihadapi berkaitan dengan peningkatan kinerja

Dinas Pekerjaan Umum dan Penataan Ruang Kabupaten Barito Selatan adalah :

Pekerjaan Umum

- a. Terjadinya ketidaksesuaian gambar rencana dari beberapa kegiatan dengan kondisi di lapangan.
- b. Terjadinya rangkap dalam hal pengawasan pekerjaan.
- c. Keberadaan dari jasa pelaksanaan bangunan yang kadang tidak sesuai dengan pengajuan pendaftaran penawaran.

- d. Kurangnya waktu pelaksanaan terutama pada akhir tahun.
- e. Terbatasnya anggaran yang menyebabkan tertundanya pekerjaan.
- f. Musim hujan yang berkepanjangan menyebabkan turunnya kualitas hasil pekerjaan.

Penataan Ruang

Permasalahan yang ada dalam pelaksanaan urusan penataan ruang adalah bahwa saat ini pembangunan di wilayah perkotaan lebih memprioritaskan kepada pembangunan fisik dan lebih menekankan pada fungsi ekonomi daripada fungsi ekologis dan kelestarian lingkungan.

4. Perumahan Rakyat dan Kawasan Permukiman

Permasalahan Perumahan di Kabupaten Barito Selatan masih dihadapkan pada masih kurangnya kesadaran masyarakat untuk menciptakan lingkungan perumahan yang sehat dan bersih, solusi yang diambil bekerja dengan unsur terkait untuk memberikan pemahaman kepada masyarakat tentang budaya hidup bersih.

5. Urusan Ketentraman, Ketertiban Umum, dan Perlindungan Masyarakat

Rasa Nasionalisme dan Kebangsaan di Kabupaten Barito Selatan sudah cukup baik, namun demikian kedepan selalu diupayakan untuk dilaksanakan sosialisasi kepada masyarakat terutama dalam rangka menangkal isu-isu seperti terorisme, munculnya kelompok-kelompok yang mengarah ke disintegrasi bangsa, kekerasan dan lain-lainnya.

6. Urusan Sosial

Permasalahan yang dihadapi dalam kegiatan pembangunan kesejahteraan sosial di Kabupaten Barito Selatan antara lain adanya pendatang dari luar daerah dengan pelbagai kasus PMKS sulit untuk dapat diatasi secara tuntas. Berbagai upaya yang dilakukan untuk mengatasi permasalahan tersebut, bersama-sama dengan trantib Kabupaten Barito Selatan memberikan penyuluhan-penyuluhan dan bimbingan sosial dalam upaya menyadarkan dan menumbuhkan potensi mereka (PMKS) sehingga kasus-kasus PMKS kedepan dapat ditekan seminimal mungkin.

7. Urusan Tenaga Kerja

Pada bidang penempatan tenaga kerja permasalahan yang dihadapi adalah masih banyaknya pengangguran dan terbatasnya lapangan kerja, Job order pemagangan dan pengiriman tenaga kerja ke luar negeri masih ditentukan oleh pihak penerima, sistim pelaksanaan seleksi pemagangan ke luar negeri sangat ketat dan selektif, sedangkan permasalahan yang dihadapi pada bidang hubungan industrial dan pengawasan adalah kurangnya dukungan dana yang dimiliki Sekretariat LKS tripartit sehingga untuk melakukan inventarisasi permasalahan ke lapangan sangat terbatas, rendahnya penyerapan perusahaan tentang peraturan perUndang-Undangan ketenagakerjaan, masih ada perusahaan yang belum memiliki peraturan perusahaan, masih ada pemikiran dalam perusahaan bahwa keberadaan LKS Tripartit belum dianggap penting, masih banyak perusahaan yang belum menyertakan karyawannya dalam program Jamsostek, masih banyak perusahaan yang belum membuat laporan keadaan tenaga kerjanya (Wajib Lapor Ketenagakerjaan), masih banyak tenaga kerja belum mengerti dan memahami hak dan kewajiban Normatif berdasarkan Peraturan PerUndang-Undangan ketenagakerjaan.

8. Urusan Pemberdayaan Perempuan dan Perlindungan Anak

Permasalahan yang dihadapi adalah :

- a. Belum optimalnya lembaga perlindungan anak.
- b. Belum optimalnya kegiatan organisasi perempuan yang ada, belum optimalnya fungsi Kesekretariatan Satgas GSI-B Tingkat Kecamatan dan Desa dan kurangnya peran serta masyarakat dalam kegiatan GSI- Bayi Baru Lahir.
- c. Belum tersedianya dana untuk visum KDRT dan ruang konseling

9. Urusan Pangan

Permasalahan yang dihadapi adalah :

- a. Sekitar 63,4% – 65,4% adalah untuk gaji dan tunjangan Aparatur Sipil Negara (ASN), terdiri dari BOP, Gaji PPL dan perjalanan tetap PPI @ 500.000,00/bln x 12 x 125 orang. Dan 33,6% - 35,6% untuk operasional Badan Ketahanan Pangan dan Pelaksana Penyuluhan

- (BKPPP), lebih dari separuh anggaran hanya untuk Belanja Pegawai dan Belanja Langsung.
- b. Penyediaan cadangan tanaman pangan (stok pangan) untukantisipasi kejadian Rawan Pangan akibat kondisi *Force Majeure* dan bencana alam tidak bisa dianggarkan optimal sesuai amanat SPM.
 - c. Sertifikasi legal aspek kelembagaan petani; Kelompok tani dan gapoktan (petani, nelayan) masih belum bisa dianggarkan karena keterbatasan anggaran sehingga tidak ada satupun kelembagaan petani yang berbadan hukum (legal aspek) di Kabupaten Barito Selatan.
 - d. Usulan rehab berat kap atas sudah diusulkan sejak tahun 2012 namun hingga tahun 2016 masih belum bisa disetujui permintaan anggaran untuk rehab gedung kantor SKPD Badan Ketahanan Pangan dan Pelaksana Penyuluhan (BKPPP) Kabupaten Barito Selatan.
 - e. Masih terdapat indikator capaian kinerja yang belum bisa dipenuhi pencapaian target sebagaimana tercantum dalam RPJM dan Renstra 2012 – 2016 sebagai turunannya.

10. Urusan Lingkungan Hidup

Permasalahan/hambatan yang dihadapi dalam pelaksanaan Program dan Kegiatan yang dijumpai adalah sebagai berikut :

- a. Penanganan Sampah baru dapat terlaksana sekitar 75%, sedangkan sisanya sekitar 25% dikelola masyarakat (dibakar, dikubur, dan dibuang kesungai)
- b. Data Kualitas air hanya diperoleh dari perusahaan, sehingga apabila pihak perusahaan tidak menyampaikan laporannya, maka capaian pengelolaan kualitas air akan rendah. Beberapa perusahaan yang secara rutin menyampaikan laporannya adalah antara lain : PT Adaro, PT MTU, PT Artha Cantorator, PT PLN dan PT BAP.
- c. Banyak pelaku usaha yang tidak melakukan kegiatan, disebabkan harga batubara yang masih terus menurun.
- d. Sebagian penduduk berada di Kecamatan diluar Kota Buntok, sedangkan tempat pembuangan sampah (TPS) yang ada hanya di Kota Buntok.
- e. Kurangnya SDM dan prasarana kerja dan dana

- f. Pengelolaan sampah masih menggunakan sistim open damping

11. Urusan Administrasi Kependudukan dan Catatan Sipil

- a. Keterbatasan tenaga operator, petugas pelayanan serta dana dan peralatan keperluan pengolahan data kependudukan untk verifikasi serta input data langsung ke lapangan data dimaksud.
- b. Adanya kegiatan pada bidang-bidang yang pelaksanaannya mengacu pada ketentuan yang berlaku, sehingga dari keluruhan pagu anggaran pada Dinas Kependudukan danPencatatan Sipil tidak dapat terserap secara 100% atau seluruhnya, dan sisa anggaran disettor kembali ke kas daerah.
- c. Seringnya terjadi gangguan jaringan komunikasi data sehingga data tidak dapat diakses dengan baik dan juga pengiriman data kepusat terjadi keterlambatan, sehingga menghambat proses pencetakan dokumen terkait.
- d. Tidak tertibnya petugas register desa/kelurahan dalam menyampaikan laporan data kependudukan, hal ini dikarenakan tidak tersedianya dana transport bagi petugas regiater.
- e. Pemerintah Desa tida ada menganggarkan dana baik dari ADD maupun Dana Desa untuk pembuatan data kependudukan secara lengkap.
- f. Penerbitan Akta Kelahiran berdasarkan Undang-Undang Nomor 23 Tahun 2006 tentang Administrasi Kependudukan dan Undang-Undang Nomor 24 Tahun 2013 tentang Perubahan atas Undang-Undang Nomor 23 Tahun 2006 tentang Administrasi Kependudukan, pasal 52 ayat (1) point e, yang mensyaratkan Akta Perkawinan Orang tua bagi Non muslim dan Buku Nikah orang tua bagi muslim. Sedangkan kepemilikan Akta Perkawinan/Buku Nikah di Kabupaten Barito Selatan baru ada sekitar 20,18%.
- g. Penerbitan Kartu Keluarga baru bersasarkan Undang-Undang Nomor 23 Tahun 2006 tentang Administrasi Kependudukan dan Undang-Undang Nomor 24 Tahun 2013 tentang Perubahan atas Undang-Undang Nomor 23 Tahun 2006 tentang Administrasi Kependudukan, pasal 5 ayat (1) point b.5, yang juga mensyaratkan Akta Perkawinan Orang tua bagi Non Muslim dan Buku Nikah orang tua bagi yang muslim.

12. Urusan Pemberdayaan Masyarakat dan Desa

Kegiatan Penyelenggaraan Pendidikan dan Pelatihan Teknis Permasalahannya antara lain :

- a. Pengetahuan dan Keterampilan pemanfaatan Teknologi Tepat Guna yang telah diberikan kepada masyarakat belum sepenuhnya diterapkan dalam pengelolaan usaha, sehingga nilai tambah yang didapatkan belum optimal.
- b. Teknologi Tepat Guna yang diterapkan oleh Pokmas belum sepenuhnya merupakan rekayasa murni Pokmas (mereka yang sudah ada) sehingga produk yang dihasilkan memiliki spesifikasi yang hampir sama sehingga daya saingnya kurang optimal.

13. Urusan Pengendalian Penduduk dan Keluarga Berencana

Permasalahan pada KB dan Keluarga sejahtera adalah terbatasnya dan tenaga penyuluh KB. Permasalahan yang dihadapi antara lain masih rendahnya partisipasi pria dalam ber KB, masih adanya PUS Unmetneed, dan PUS Muda.

14. Urusan Perhubungan

Beberapa permasalahan yang dihadapi dalam bidang Perhubungan adalah sebagai berikut :

- a. Terbatasnya Sumber daya manusia yang memiliki kompetensi memadai sebagai tenaga teknis di bidang perhubungan.
- b. Terbatasnya tenaga Penyidik Pegawai Negeri Sipil (PPNS saat ini yang tersedia hanya 1 orang) di bidang perhubungan, khususnya penyidikan terhadap pelanggaran UU lalu lintas, sehingga pelaksanaan sidang di tempat operasi belum dapat berjalan secara optimal.
- c. Kurang tertib dan disiplinnya masyarakat dalam berlalu lintas.
- d. Masih kurangnya kesadaran masyarakat terutama pemilik kendaraan bermotor wajib uji untuk menguji/kir secara berkala kendaraannya.
- e. Kurangnya kesadaran masyarakat terutama pemilik kendaraan angkutan untuk mencari ijin trayek dan usaha ijin angkutan.
- f. Terbatasnya sarana dan prasarana di bidang perhubungan

15. Urusan Komunikasi dan Informatika

Secara umum pencapaian sasaran tersebut telah berhasil dengan baik karena adanya kesadaran masyarakat akan arti pentingnya IPTEK dalam era globalisasi sangat tinggi namun demikian masih terdapat kendala masalah anatara lain:

- a. Terbatasnya kualitas sumber daya manusia yang memiliki kompetensi yang memadai sebagai tenaga teknis di bidang infokom.
- b. Terbatasnya jumlah SDM dibandingkan dengan lingkup tupoksi serta masih ada tenaga IT yang diperbantukan di Kecamatan.
- c. Terbatasnya sarana dan prasarana operasional infokom yang memadai, seperti mobil unit siaran keliling untuk penyebarluasan informasi melalui multimedia, serta sarana yang lain untuk mendukung kelancaran tugas infokom.
- d. Belum optimalnya dukungan lembaga desa maupun sekolah dalam pelaksanaan tugas di bidang informatika.
- e. Belum tersedianya sarana dan prasarna yang memadai untuk mengakomodasi kepentingan para wartawan sebagai partner pemerintah dalam mempublikasikan hasil-hasil pembangunan.
- f. Belum tersedianya ruangan telepon kedaruratan atau call centre dan petugas yang menjaganya selama 24 jam.

16. Urusan Koperasi dan UKM

Dalam upaya mencapai sasaran masih ditemukan adanya permasalahan sebagai berikut :

- a. Kualifikasi Koperasi yang telah terbentuk perkembangannya relatif Belum optimal.
- b. Dengan Jumlah Koperasi yang semakin banyak menyebabkan terjadinya persaingan yang kurang sehat diantara Koperasi sehingga berdampak buruk bagi perkembangan Koperasi kedepan secara kualitatif.
- c. Kemitraan Koperasi dengan Perusahaan swasta, BUMN ataupun dengan Bank masih sangat rendah (sedikit), hal ini disebabkan karena Koperasi kesulitan dalam memenuhi persyaratan teknis Bank (tidak Bankable).

17. Urusan Penanaman Modal

Peningkatan investasi di Kabupaten Barito Selatan masih kecil, belum optimalnya minat investasi dan belum mantapnya sistem administrasi penanaman modal.

18. Urusan Kepemudaan dan Olahraga

Dinas Pemuda, Olahraga dan Pariwisata Kabupaten Barito Selatan baru berjalan pada tahun 2014, berdasarkan Peraturan Daerah Kabupaten Barito Selatan Nomor 1 Tahun 2013 tentang Organisasi dan Tata Kerja Satuan Kerja Perangkat Daerah Kabupaten Barito Selatan sedangkan pada Tahun 2010, 2011, 2012, dan 2013 masih melekat pada instansi lain. Permasalahan dan kendala yang dihadapi pada Urusan kepemudaan dan Olahraga adalah :

- a. Penanganan Kepemudaan dan Olahraga masih sangat terkendala terbatasnya jumlah Pegawai Negeri Sipil/Aparatur Sipil Negara dengan kualifikasi yang sesuai dengan bidangnya, Sehingga penangan tugas- tugas teknis tidak dapat dilaksanakan dengan baik.
- b. Keterbatasan dana / anggaran merupakan permasalahan yang sangat nyata dalam pengembangan kepemudaan dan Olahraga di Daerah.

Pemecahan Masalah.

- a. Keterbatasan sumber daya manusia (SDM) sesuai dengan Bidang Kepemudaan dan Olahraga, diatasi dengan pemberian kesempatan kepada pegawai untuk mengikuti / melanjutkan pendidikan, penjenjangan, kursus, bimbingan teknis dan pelatihan sesuai dengan ketentuan yang berlaku.
- b. Diperlukan Penambahan dana / anggaran yang bersumber pada APBD Kabupaten Barito Selatan maupaun sumber lain seperti APBD Propinsi Kalteng dan APBN, sehingga peningkatan pembangunan bidang Pemuda dan Olahraga ,dapat lebih ditingkatkan dan hasil yang dicapai akan lebih meyakinkan.
- c. Upaya penggalan dan pengembangan Kepemudaan dan Olahraga dilaksanakan melalui pendekatan terpadu dengan memperhatikan aspek sosial Kepemudaan dan Olahraga, Kearifan lokal, faktor teknis

dan sisi ekonomi dalam rangka memperkuat prinsip – prinsip konservasi Kepemudaan, Olahraga dan Pariwisata.

- d. Peningkatan kualitas komunikasi, informasi dan pemasaran Kepemudaan dan Olahraga, senantiasa diupayakan dalam berbagai metode guna memperkuat daya saing Daerah dalam rangka menghadapi tantangan globalisasi yang kian dinamis.
- e. Diupayakan administrasi pengelolaan Pajak Hotel, Rumah Makan dan Hiburan yang dilaksanakan oleh Dinas Pendapatan Daerah Kabupaten Barito Selatan dapat disampaikan dalam bentuk laporan berkala kepada Dinas Pemuda, Olahraga dan Pariwisata Kabupaten Barito Selatan sehingga mempermudah pembinaan teknis.
- f. Upaya penggalian dan pengembangan daya tarik wisata dilaksanakan melalui pendekatan terpadu dengan memperhatikan aspek sosial budaya, kearifan lokal, faktor teknis dan sisi ekonomi dalam rangka memperkuat prinsip-prinsip konservasi alam dan busaya melalui pendekatan yang ramah lingkungan.
- g. Perlu dibuat perda masalah TDUP untuk kepentingan terdaftarnya hotel yang ada sebagai penunjang fasilitas Pariwisata.
- h. Perlu dilakukan sinergitas berbagai komponen pendukung pada dinas-dinas terkait dalam menunjang Pariwisata.

19. Urusan Statistik

Permasalahan yang ditemui dalam pelaksanaan urusan statistik yaitu data yang didapatkan dari sumber yang tersedia sering kurang lengkap dan kurang akurat, sebagai akibat lemahnya administrasi dimasing-masing SKPD yang menangani.

20. Urusan Perpustakaan

Permasalahan yang dihadapi dalam hal pengembangan Perpustakaan Umum Kabupaten Barito Selatan adalah :

- a. Masih kurangnya kemampuan aparatur yang bertugas dalam pengelolaan Perpustakaan sehingga perlu dilaksanakan Bimbingan teknis dan juga adanya petugas fungsional Pustakawan.
- b. Masih rendahnya minat baca bagi Masyarakat Umum, dengan indikator masih sedikitnya kunjungan ke Perpustakaan Umum,

sehingga perlu ditingkatkan kesadaran dari masyarakat tentang pentingnya budaya baca dan gemar membaca.

- c. Masih terbatasnya sarana Perpustakaan Umum di Kabupaten Barito Selatan.

21. Urusan Kearsipan

Permasalahan yang dihadapi dalam pelaksanaan program kearsipan adalah

- a. Terbatasnya jumlah petugas kearsipan
- b. Rendahnya kualitas Sumber Daya Manusia (SDM) petugas Kearsipan
- c. Belum adanya Jabatan Fungsional Kearsipan / Arsiparis.

2.3.2.2 Permasalahan Daerah pada Fokus Layanan Urusan Pilihan

1. Urusan Pariwisata

Permasalahan dan kendala yang dihadapi pada Urusan Pariwisata adalah

- a. Penanganan pengelolaan Pariwisata terkendala kurangnya Pegawai Negeri Sipil dengan Kualifikasi Sarjana Pariwisata, sehingga penanganan tugas-tugas teknis belum dapat berjalan maksimal.
- b. Keterbatasan ketersediaan dana dan anggaran.
- c. Pengelolaan Pajak Hotel, Rumah Makan dan Hiburan tidak dilaksanakan oleh Dinas Pemuda, Olahraga dan Pariwisata Kabupaten Barito Selatan tetapi oleh Dinas Pendapatan Dearah Kabupaten Barito Selatan, Sehingga mengalami kendala dalam pembinaan teknis.

Pemecahan Permasalahah.

- a. Keterbatasan sumber daya manusia di bidang pariwisata, diatasi dengan pemberian kesempatan kepada pegawai untuk mengikuti/melanjutkan pendidikan, penjenjangan,kursus, bimbingan teknis dan pelatihan pariwisata.
- b. Diusulkan penambahan dana / anggaran yang bersumber dari APBD dan APBN.

2. Urusan Pertanian

Permasalahan yang dihadapi dalam pelaksanaan urusan pertanian adalah sebagai berikut:

- a. Menurunnya debit air irigasi dan sebagian besar jaringan irigasi dalam keadaan rusak.
- b. Masih banyaknya Jalan Usaha Tani (JUT) yang rusak/jalan tanah.
- c. Terjadinya alih fungsi lahan pertanian (sawah) menjadi non pertanian.
- d. Masih tingginya konsumsi beras dan masih rendahnya diversifikasi pangan, sehingga gizi kurang berimbang.
- e. Adanya serangan organisme pengganggu tanaman (OPT).
- f. Pada saat musim banjir dan puncaknya musim kemarau, banyak lahan pertanian tidak bisa menghasilkan, sehingga mengurangi ketersediaan pangan bagi masyarakat.

3. Urusan Energi dan Sumber Daya Mineral

- a. Bidang Pertambangan
 - 1). Dari 32 (tiga puluh dua) Izin Usaha Pertambangan (IUP) hanya ada 1 IUP Produksi yakni PT. Bara Prima Mandiri yang melaksanakan operasi dan terakhir tahun 2015 memproduksi sekitar 10.439 ton Batu Bara, dan sejak tahun 2016 sudah tidak melaksanakan operasi sampai sekarang.
 - 2). Sesuai dengan Undang-Undang Nomor 23 Tahun 2014 tentang Pemerintahan Daerah, maka sejak tahun Oktober 2014 kewenangan bidang pertambangan dan kelistrikan dipegang oleh Pemerintah Provinsi Kalimantan Tengah.
- b. Bidang Kelistrikan
 - 1). Tahun 2015 Rasio Kelistrikan sekitar 89,25%.
 - 2). Ada 14 (empat belas) desa yakni sebanyak 6.220 Rumah Tangga yang masih belum mendapat pasokan listrik.

4. Urusan Perdagangan

Permasalahan utama urusan Perdagangan adalah sebagai berikut :

- a. Kurangnya kesadaran masyarakat akan perlunya kepemilikan SIUP dan TDP.

- b. Adanya peraturan pusat yang menyatakan bahwa untuk pengurusan perizinan yaitu SIUP/TDP dikenakan biaya Rp 0,- (Nol rupiah) itu menyebabkan pemenuhan PAD dari sektor perijinan SIUP/TDP tidak bisa mencapai target.
- c. Rendahnya kuantitas dan kualifikasi SDM aparat pembina dan pengusaha industri dan perdagangan.
- d. Masih adanya para pengusaha yang tidak melakukan perpanjangan/pembaharuan SIUP/TDP dengan alasan karena kegiatan usahanya tidak aktif dan sebagian lagi pemiliknya tidak ada ditempat.
- e. Rendahnya wawasan pelaku usaha UKM terhadap promosi.
- f. Terbatasnya prasarana dan sarana operasional aparat pembina termasuk sarana transportasi roda 4.
- g. Terbatasnya sarana dan prasarana kemetrolgian serta tenaga tekhnis kemetrolgian yang tersedia.

5. Urusan Perindustrian

Permasalahan utama urusan perindustrian adalah antara lain :

- a. Kurang memadainya Sumber Daya Manusia dari segi kualitas maupun kuantitas.
- b. Kurang memadainya sarana dan prasarana pembinaan.
- c. Ketatnya tingkat persaingan pasar.
- d. Dinamisnya selera konsumen.
- e. Tingginya *cost* produksi.
- f. Kurang kondusifnya iklim usaha.

6. Urusan Transmigrasi

Permasalahan utama terkait dengan Transmigrasi di Kabupaten Barito Selatan adalah bahwa sampai saat ini Kabupaten Barito Selatan Khususnya dan Provinsi Kalimantan Tengah pada umum sejak ditetapkannya Keputusan Gubernur Kalimantan Tengah tentang Moratorium penerimaan Transmigrasi di Provinsi Kalimantan Tengah, sehingga untuk Wilayah Kabupaten Barito Selatan tidak terdapat lokasi baru untuk Transmigrasi. Dengan demikian pelaksanaan urusan transmigrasi adalah hanya dalam rangka untuk melakukan pembinaan terhadap para transmigran yang sudah ada.

7. Urusan Kelautan dan Perikanan

Permasalahan dan kendala yang dihadapi dalam pembangunan perikanan di Kabupaten Barito Selatan adalah sebagai berikut :

- a. Biaya produksi yang masih tinggi terutama harga pakan ikan sedangkan kemampuan modal usaha dan akses permodalan terbatas sehingga usaha budidaya ikan masih dalam skala kecil.
- b. Masih maraknya kegiatan Ilegal Fishing (Penangkapan ikan menggunakan Setrom dan bahan kimia berbahaya) , sehingga merusak kelestarian sumberdaya perairan.
- c. Pengolahan Hasil Perikanan masih bersifat tradisional dan musiman, belum mengarah kepada perindustrian perikanan.
- d. Masih belum optimalnya Balai Benih Ikan (BBI) Palu Rejo dalam memproduksi benih ikan sehingga kebutuhan benih ikan dalam daerah masih tergantung pasokan Benih Ikan masih dari luar daerah.

2.3.2.2 Permasalahan Daerah pada Penunjang Urusan

1. Urusan Perencanaan Pembangunan

Pelaksanaan Musyawarah Pembangunan (Musrenbang) dari tingkat Desa/Kelurahan sampai Musrenbang pembangunan Nasional serta penyusunan Rancangan KUA dan PPAS dapat dilaksanakan sesuai petunjuk pemerintah pusat sehingga Perda APBD dan Perbub tentang penjabaran APBD dapat diselesaikan pada akhir tahun.

Penyusunan Laporan Kinerja pemerintah Daerah tidak mengalami hambatan karena tim Penyusunan LAKIP dapat bekerja dengan baik. SKPD dapat menyampaikan Kontribusi lakip dan capaian Kinerja yang lengkap. Monitoring Evaluasi, Pengendalian dan Pelaporan perencanaan pembangunan, sering terlambat karena data dilapangan sering berbeda dengan lapaoran yang disampaikan oleh SKPD.

BAB III

KERANGKA EKONOMI DAERAH DAN KEUANGAN DAERAH

Kondisi perekonomian Kabupaten Barito Selatan tahun 2016 berikut karakteristik dan proyeksi perekonomian untuk tahun 2017-2018 digambarkan melalui rancangan kerangka ekonomi daerah berdasarkan atas analisis statistik perekonomian daerah. Bab ini membahas kinerja perekonomian daerah Kabupaten Barito Selatan beserta dinamika faktor eksternal dan internal yang diperkirakan akan mempengaruhi kinerja perekonomian daerah. Rancangan kerangka ekonomi daerah juga memuat penjelasan yang mencakup indikator pertumbuhan ekonomi daerah, sumber-sumber pendapatan dan kebijakan pemerintah daerah yang diperlukan dalam pembangunan perekonomian daerah yang meliputi pendapatan daerah, belanja daerah dan pembiayaan daerah.

3.1 Arah Kebijakan Ekonomi Daerah

3.1.1 Telaah Ekonomi Nasional

Berdasarkan Laporan Perekonomian Indonesia tahun 2016 yang dilansir oleh Bank Indonesia, perekonomian Indonesia tahun 2016 mencatat kinerja positif yang ditandai dengan stabilitas makroekonomi semakin baik serta momentum pertumbuhan ekonomi yang semakin bergulir. Namun perekonomian belum sepenuhnya terkendali karena masih terdapat permasalahan defisit anggaran belanja, defisit neraca perdagangan dan neraca berjalan. Kondisi ekonomi secara global yang tidak menentu dan rentan terhadap krisis ekonomi turut mempengaruhi perekonomian Indonesia. Melambatnya pertumbuhan ekonomi di Tiongkok yang menjadi mitra dagang terbesar Indonesia berdampak langsung terhadap pertumbuhan ekonomi. Realisasi pertumbuhan ekonomi sepanjang tahun 2016 mencapai 5,00 %. Hasil ini lebih rendah dari asumsi dalam APBN Perubahan (APBN-P) sebesar 5,2 %. Sementara itu, terjaganya stabilitas ekonomi juga tercermin dari rata-rata nilai tukar rupiah sepanjang 2016. Realisasi rata-rata nilai tukar rupiah sepanjang tahun 2016 adalah Rp.13.307 per dollar Amerika Serikat (USD), lebih kuat dibanding asumsi pada APBN-P 2016 yang sebesar Rp13.500 per dollar

USD (Sumber: <https://ekbis.sindonews.com/read/1167789/33/sri-mulyani-ekonomi-ri-2016-hanya-tumbuh-50-1483427038>).

Depresiasi mata uang Indonesia dipengaruhi oleh faktor internal yaitu permintaan valuta asing untuk pembayaran utang dan dividen, serta faktor eksternal yang dipicu oleh kenaikan suku bunga acuan Bank Sentral Amerika Serikat (*The Fed*) dan depresiasi Yuan. Selain itu, penerimaan negara dari sektor perminyakan mengalami penurunan akibat rendahnya harga minyak dunia. Tingginya pasokan minyak dunia yang tidak diiringi dengan meningkatnya permintaan global menyebabkan harga minyak dunia menjadi rendah. Realisasi rata-rata harga minyak mentah Indonesia (*Indonesian Crude Price/ICP*) tahun 2016 mencapai 40 dolar AS per barel. Pertumbuhan ekonomi Indonesia di tahun 2016 masih bertumpu pada konsumsi rumah tangga. Namun demikian, percepatan pengeluaran pemerintah melalui berbagai paket kebijakan turut mendorong pertumbuhan ekonomi. Kerangka ekonomi makro Indonesia tahun 2015 sampai dengan tahun 2019 dapat dilihat pada gambar berikut.

Gambar 3.1

KERANGKA EKONOMI MAKRO 2015-2019						
INDIKATOR MAKRO	2014 (BASELINE)	2015	2016	2017	2018*	2019*
Pertumbuhan Ekonomi (%) (Target Awal RP/MK 2015-2019)	5,0 (5,1)	4,8 (5,8)	5,3** (6,0)	5,5-5,9 (7,1)	5,8-6,6 (7,5)	5,4-7,4 (8,0)
Pengangguran (%) (Target Awal RP/MK 2015-2019)	5,84 (5,6-5,7)	6,18 (5,5-5,8)	5,2-5,5	5,3-5,6 (5,0-5,3)	5,0-5,3 (4,6-5,1)	4,0-5,0 (4,0-5,0)
Angka Kemiskinan (%) (Target Awal RP/MK 2015-2019)	10,96 (11,1-10,0)	11,13 (11,1-10,1)	9,0-10,0 (10,1-10,0)	9,5-10,5 (8,5-9,5)	8,0-9,5 (7,1-8,5)	7,0-8,0 (7,1-8,0)
Gini ratio (indeks) (Target Awal RP/MK 2015-2019)	0,41 n.a.	0,41 (0,40)	0,39 (0,39)	0,38 (0,38)	0,37 (0,37)	0,36 (0,36)
Indeks Pembangunan Manusia (IPM)	73,8	74,8	75,3	75,7	n.a.	76,3
Indeks Pembangunan Masyarakat (PMAS)***	0,59	n.a.	n.a.	n.a.	n.a.	Meningkat

*) Dengan perkembangan kondisi saat ini, target RP/MK 2015-2019 perlu dipertimbangkan kembali.
 **) Target APBN 2016.
 ***) Indeks baru dengan parameter: gaji, ongkos, tabung, dan rasa aman. Konsep masih dalam proses penyempurnaan dan penastigian. Termasuk perubahan variabel, sehingga target masih belum dapat ditetapkan secara kuantitatif.
 Realisasi 2014 dan perkiraan realisasi 2015.

Sumber: RP/MK 2015-2019

Sumber : RKP 2017 Kementerian PPN/Bappenas

Asumsi Ekonomi Makro Indonesia di Tahun 2018 dapat dilihat pada gambar 3.2 di bawah ini.

Gambar 3.2

Asumsi Ekonomi Makro 2018

INDIKATOR EKONOMI	Range	Titik
Pertumbuhan Ekonomi (%)	5,4-6,1	5,6
Inflasi (%): average	3,5 ± 1	4,0
Nilai Tukar (USD/IDR): average	13.600 – 13.900	13.700
ICP (USD/Barrel)	-	55
Lifting Minyak (ribu barrel/hari)	-	800
Lifting Gas (BOE/hari)	-	1200

Risiko

- Asumsi ekonomi makro 2018 disusun dengan asumsi terjadi perbaikan pada pertumbuhan ekonomi, dan volume perdagangan dunia.
- Harga minyak dunia yang lebih tinggi dapat berdampak positif terhadap penerimaan. Namun dapat berdampak juga pada kenaikan inflasi

Sumber : http://musrenbangnas.bappenas.go.id/files/rakorbangpus/01 Menteri PPN_Paparan Rancangan Awal RKP 2018

Kondisi ekonomi Indonesia tahun 2017 diprediksi akan lebih baik dibandingkan tahun 2016. Walaupun perekonomian Indonesia dipengaruhi kondisi ekonomi global yang berubah-ubah yang antara lain masih disebabkan oleh tiga hal mendasar yaitu perlambatan ekonomi Tiongkok, rendahnya harga minyak dunia dan kebijakan suku bunga Bank Sentral Amerika Serikat. Perlambatan ekonomi Tiongkok memberi pengaruh pada kegiatan ekspor. Melihat hal ini, tentunya pola ekspor Indonesia pun harus mulai diubah, dari barang mentah menjadi barang jadi atau barang konsumsi. Terkait dengan harga minyak yang rendah, Indonesia berusaha untuk mengurangi ketergantungan terhadap minyak mentah sebagai sumber utama penerimaan negara. Kebijakan suku bunga Bank Sentral Amerika Serikat yang mempengaruhi sektor keuangan dalam negeri harus diantisipasi agar sektor keuangan Indonesia tetap dalam kondisi stabil.

Pemerintah berkomitmen untuk melakukan koordinasi agar dapat menjaga fundamental ekonomi baik makro, moneter, maupun fiskal dengan mengoptimalkan belanja dalam Anggaran Pendapatan dan Belanja (APBN). Belanja dalam APBN menjadi salah satu faktor penyokong

pertumbuhan tahun 2017. Tahun ini, pemerintah mengupayakan adanya penyerapan yang lebih merata, dimana distribusi penyerapannya juga akan terlihat di semester I. Pemerintah berkomitmen untuk menjalankan APBN 2017 dengan lebih baik, baik dari sisi penerimaan, belanja, maupun pembiayaan. Lebih lanjut, pemerintah juga berharap APBN yang lebih baik dapat memberikan dampak pertumbuhan ekonomi yang lebih kuat, sehingga kinerja perekonomian Indonesia 2017 menjadi lebih baik dari 2016. Asumsi makroekonomi Indonesia tahun 2017 dapat dilihat pada gambar berikut.

Gambar 3.3
Asumsi Dasar Ekonomi Makro Tahun 2017

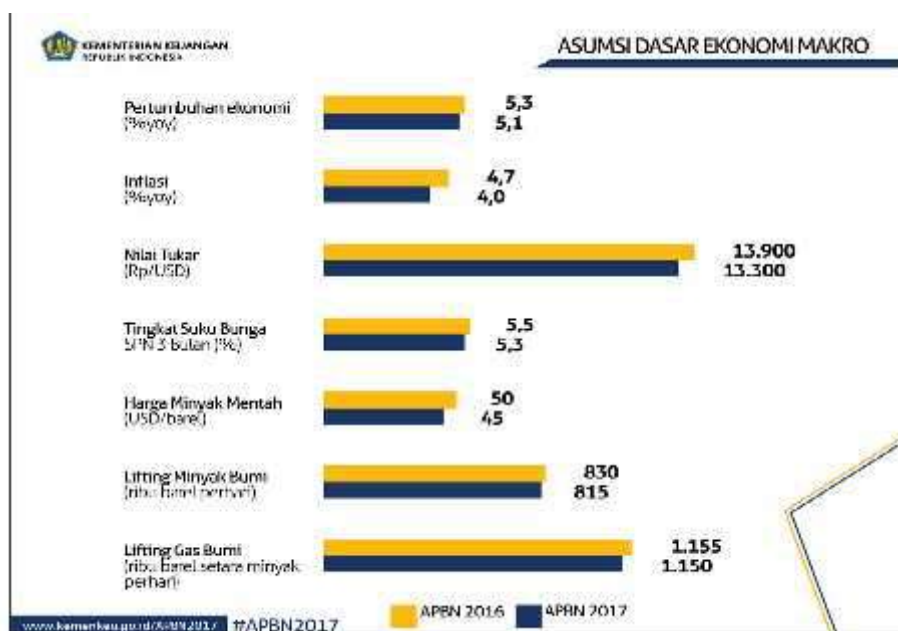

Sumber : <http://www.kemenkeu.go.id/apbn2017>

3.1.2 Telaah Ekonomi Provinsi Kalimantan Tengah

Pertumbuhan Ekonomi Kalimantan Tengah secara kumulatif tahunan pada tahun 2016 tumbuh sebesar 6,4 % (ctc) atau mengalami perlambatan jika dibandingkan pertumbuhan ekonomi di tahun 2015 yang sebesar 7,0 % (ctc). Perekonomian Kalimantan Tengah pada triwulan IV 2016 tumbuh sebesar 8,6 % (yoy) atau meningkat dari triwulan sebelumnya yang sebesar 6,0 % (yoy) . Akselerasi kinerja ekonomi Kalimantan Tengah meningkat pada triwulan IV 2016 dipengaruhi oleh adanya peningkatan komponen ekspor di sisi permintaan, serta perbaikan sektor pertanian dan pertambangan di sisi penawaran. (Sumber : *Kajian Ekonomi dan Keuangan Regional Provinsi Kalimantan Tengah Februari 2017, Bank Indonesia*).

Berikut ini merupakan grafik pertumbuhan ekonomi Kalimantan Tengah dan Nasional Tahun 2013-2016.

Gambar 3.4
Pertumbuhan Ekonomi Kalimantan Tengah dan Nasional
Tahun 2013-2016

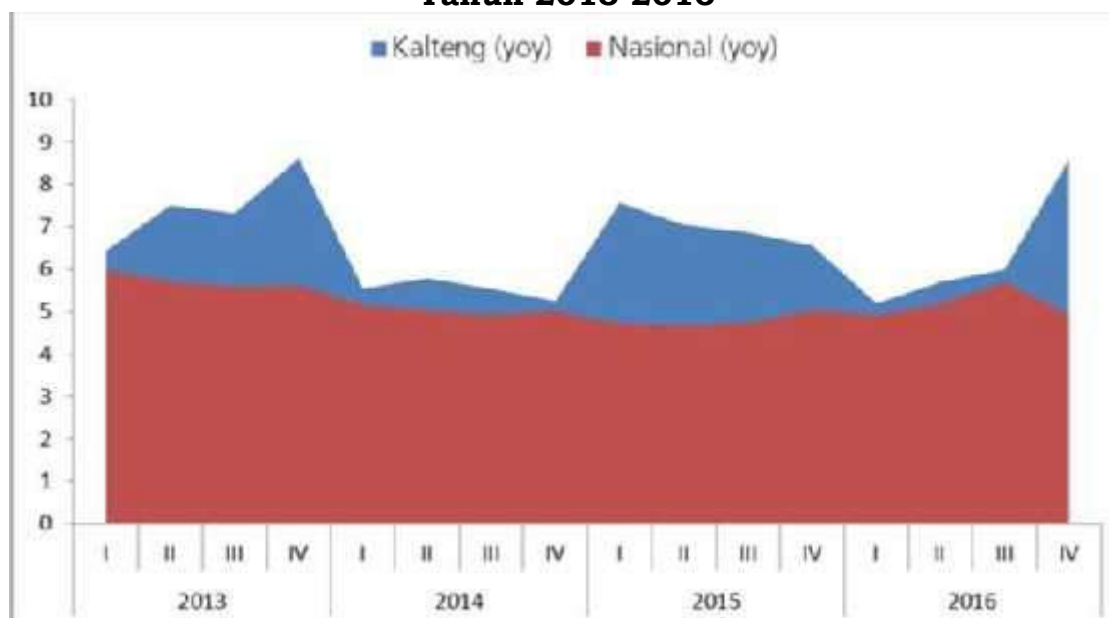

Sumber : KEKR Provinsi Kalimantan Tengah Februari 2017, Bank Indonesia

Bank Indonesia Perwakilan Kalimantan Tengah memprediksi pertumbuhan ekonomi Provinsi Kalimantan Tengah di tahun 2017 cenderung melambat namun masih berada dalam level tinggi yaitu > 5% (yoy). Penyebab perlambatan pertumbuhan ekonomi di Provinsi Kalimantan Tengah tahun 2017 antara lain diakibatkan oleh tren keterbatasan fiskal yang dialami sejak akhir tahun 2016 diperkirakan akan berdampak pada penurunan kegiatan investasi pemerintah pada triwulan I 2017. Sementara itu, sektor pertanian diperkirakan melambat tertahan oleh penurunan produksi TBS (Tandan Buah Segar) dan Tabama (Tanaman Bahan Makanan).

Dari segi ketenagakerjaan dalam menghadapi MEA, Kalimantan Tengah memiliki keunggulan karena upah buruh tergolong rendah dibandingkan Negara-negara Asean. Kalimantan Tengah juga sangat berpotensi dikembangkan industri CPO, karet dan hasil tambang. Kalteng sekarang ini merupakan produsen kelapa sawit terbesar ke tiga dan ke enam untuk karet se-Indonesia. Sedangkan segi Internal pendukung prediksi tersebut, terlihat dari program pembangunan di bidang sektor rill melalui pengembangan ekonomi kerakyatan, khususnya penguatan sisi produksi pertanian.

Kemudian proyek infrastruktur, seperti pembangunan jalur rel kereta api, pembangkit listrik, dan pelabuhan, yang disertai dengan keseriusan pemerintah dalam menjaga pertumbuhan ekonomi. Pemerintah di Kalteng ini solid melakukan monitoring dan evaluasi pencapaian, baik Tim Pengawasan Pertumbuhan Ekonomi maupun Tim Evaluasi Percepatan Penyerapan Anggaran.

Inflasi Kalimantan Tengah pada Triwulan IV 2016 menurun dibandingkan triwulan IV 2016 menurun dibandingkan triwulan sebelumnya. Inflasi Kalimantan Tengah tercatat 2,11 % (yoy) lebih rendah dari inflasi Kalimantan sebesar 3,40 % (yoy), dan nasional sebesar 3,02 % (yoy). Rendahnya tekanan inflasi Kalimantan Tengah disebabkan oleh stabilnya pergerakan harga komoditas pangan.

3.1.3 Telaah Ekonomi Kabupaten Barito Selatan

3.1.3.1 Struktur Ekonomi

Indikator ekonomi suatu daerah dapat ditunjukkan dengan laju pertumbuhan PDRB, laju inflasi dan kesempatan lapangan kerja. Struktur ekonomi yang dibangun oleh sektor-sektor produksi bergerak menjadi kekuatan ekonomi. Sektor dengan nilai tambah yang besar menjadi tulang punggung perekonomian suatu daerah dan semakin besar pula tingkat ketergantungan daerah terhadap sektor ekonomi tersebut.

Gambar 3.5
Produk Domestik Regional Bruto (PDRB) Kabupaten Barito Selatan 2010-2015 (dalam Milyar Rupiah)

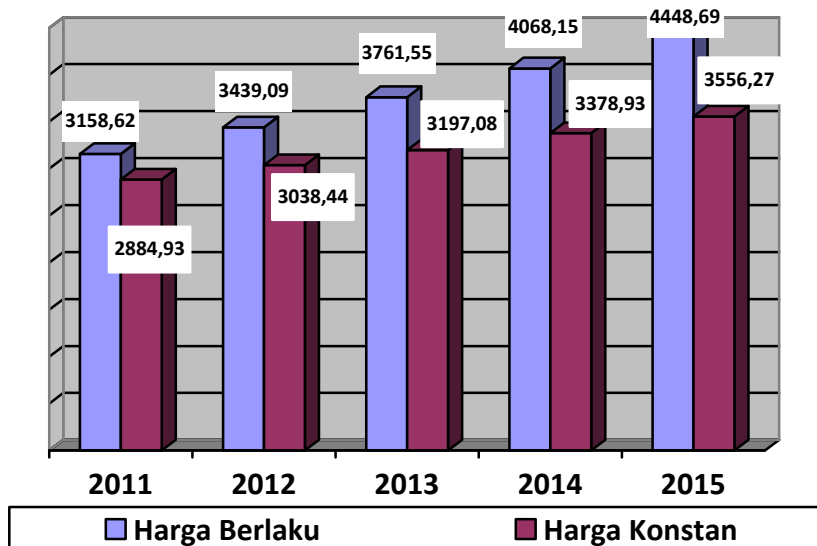

Sumber : BPS Kabupaten Barito Selatan, 2016

PDRB Barito Selatan atas dasar harga berlaku tahun 2015 mencapai Rp.4.448,69 milyar. Ini merupakan total nilai tambah bruto (NTB) yang dibentuk oleh seluruh sektor-sektor ekonomi di Barito Selatan.

Sedangkan PDRB yang dinilai dengan harga konstan tahun 2010 pada tahun 2015 mencapai Rp.3.556,27 milyar.

Struktur perekonomian Kabupaten Barito Selatan didominasi oleh 3 (tiga) sektor, yaitu: Kategori Pertanian, Kehutanan, dan Perikanan; kategori pertambangan dan penggalan; serta kategori transportasi dan pergudangan. Ketiga sektor ini memberikan kontribusi sebesar 50,49 % dalam pembentukan PDRB Barito Selatan tahun 2015. Dari ketiga sektor tersebut, kontribusi sektor Pertanian, Kehutanan dan Perikanan merupakan yang terbesar dalam struktur ekonomi Kabupaten Barito Selatan yaitu sebesar 20,66 %.

Kontributor kedua terbesar dalam struktur ekonomi Barito Selatan adalah sektor pertambangan yang memberikan kontribusi terhadap perekonomian Barito Selatan sebesar 18,94 %. Namun demikian kontribusi sektor ini dari tahun ke tahun mengalami penurunan. Pada tahun 2013 kontribusi sektor ini adalah sebesar 26,25 %, namun pada tahun 2014 mengalami penurunan menjadi 22,58 %. Menurunnya kontribusi sektor pertambangan dan penggalan ini antara lain disebabkan oleh .

Gambar 3.6
Struktur Ekonomi Barito Selatan Tahun 2015

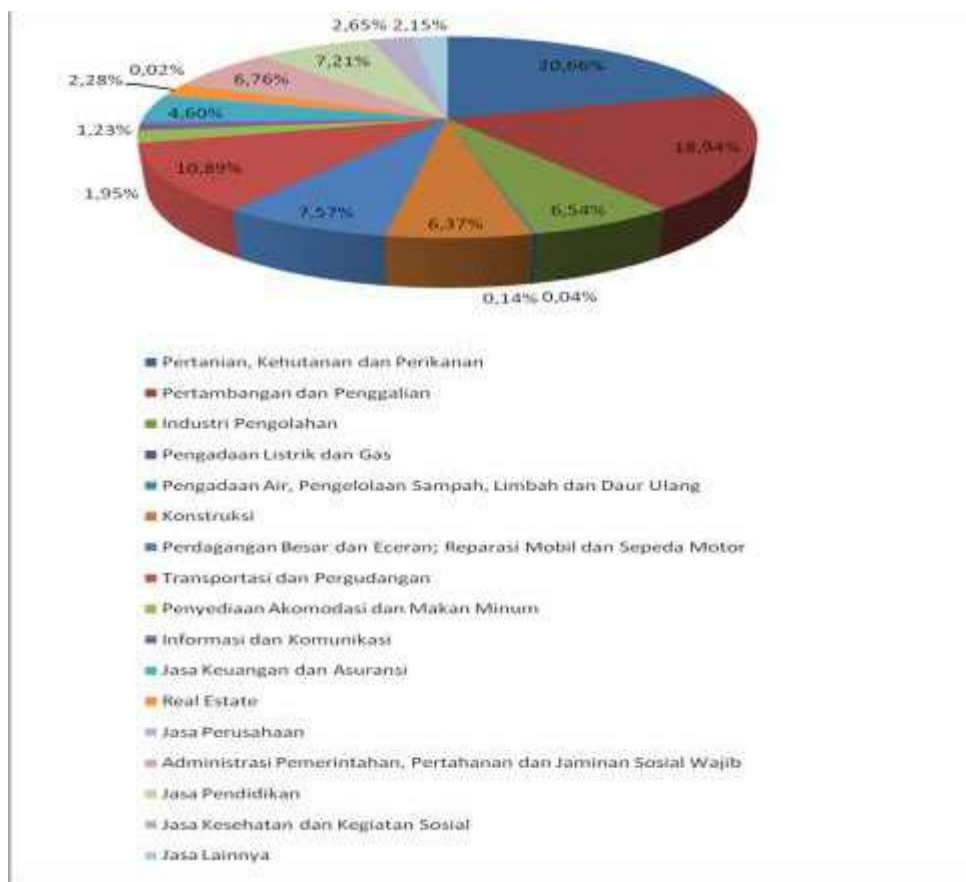

Sumber : BPS Kabupaten Barito Selatan, 2016

Sektor transportasi dan pergudangan berkontribusi terhadap pembentukan PDRB Barito Selatan tahun 2015 sebesar 10,89 %. Kontribusi sektor transportasi dan pergudangan diperkirakan akan terus menerus meningkat sejalan dengan pembangunan infrastruktur jalan dan jembatan di Barito Selatan. Meningkatnya aktivitas ekonomi baik masyarakat maupun dunia usaha juga akan mendorong pertumbuhan sektor ini terutama angkutan darat dan udara. Seperti diketahui bahwa di Kabupaten Barito Selatan telah di bangun jembatan Kalahien yang menghubungkan antara Kabupaten Barito Selatan ke Kota Palangka Raya sehingga transportasi dan komunikasi semakin lancar.

3.1.3.2 Pertumbuhan Ekonomi

Pertumbuhan ekonomi merupakan sebuah gambaran makro mengenai hasil dari proses pembangunan ekonomi yang dilakukan oleh seluruh *stakeholders*, baik pemerintah, dunia usaha maupun masyarakat menuju keadaan yang lebih baik. Pertumbuhan ekonomi juga merupakan suatu gambaran dari peningkatan pendapatan yang berakibat pada peningkatan kemakmuran dan taraf hidup. Karena itu pertumbuhan ekonomi yang tinggi dan berkelanjutan serta lebih cepat daripada laju pertumbuhan penduduknya merupakan salah satu indikator keberhasilan pembangunan ekonomi dan peningkatan kesejahteraan masyarakat. Untuk melihat perkembangan pertumbuhan ekonomi tersebut secara riil dari tahun ke tahun tergambar melalui penyajian PDRB atas dasar harga konstan.

Seiring dengan membaiknya perekonomian Nasional pasca krisis global pada tahun 2008, perekonomian Barito Selatan pada tahun 2015 tumbuh relatif stabil dan bahkan menunjukkan tren meningkat. Perekonomian Barito Selatan pada tahun 2015 tumbuh sebesar 5,69 persen. Untuk lebih jelasnya mengenai Pertumbuhan Ekonomi Barito Selatan bisa dilihat pada gambar 3.7 pada halaman berikutnya.

Gambar 3.7
Pertumbuhan Ekonomi Barito Selatan Tahun 2011-2014 (Persen)

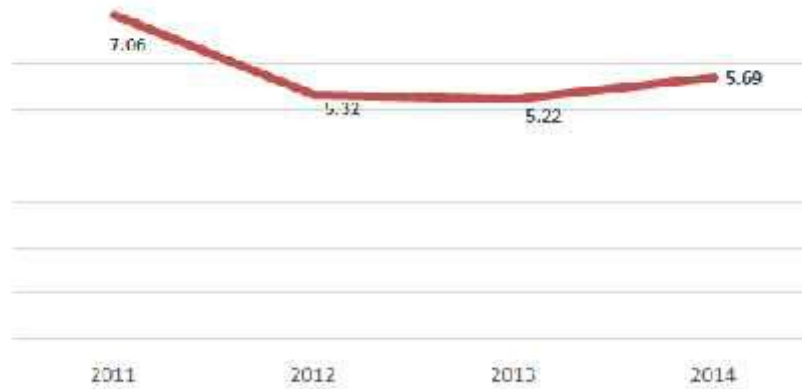

Sumber : BPS Kabupaten Barito Selatan, 2015

Meningkatnya kinerja sektor Keuangan, Persewaan dan Jasa Perusahaan merupakan sinyal perkembangan aktivitas ekonomi. Lembaga pembiayaan baik bank maupun lembaga keuangan bukan bank yang dibutuhkan dalam mendukung aktivitas pada pada sektor riil menunjukkan perkembangan yang cukup besar pada tahun 2014, yang ditunjukkan dengan semakin banyaknya bank-bank komersial yang beroperasi hingga tingkat kecamatan.

Gambar 3.8
Laju Pertumbuhan Riil PDRB Menurut Lapangan Usaha Tahun 2014 (Persen)

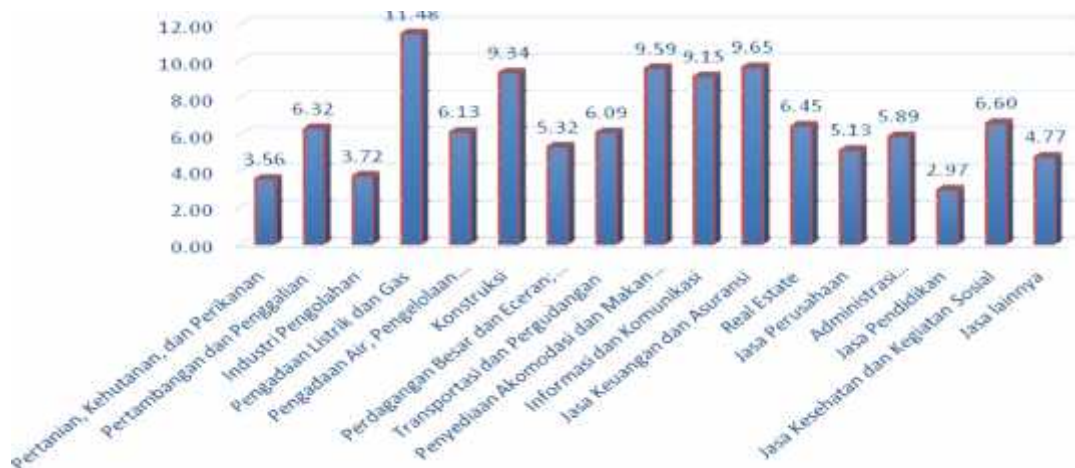

Sumber : BPS Kabupaten Barito Selatan, 2015

3.1.3.3 Sumber Pertumbuhan Ekonomi

Sumber pertumbuhan menunjukkan besaran persentase yang disumbangkan oleh masing-masing sektor ekonomi terhadap pertumbuhan total ekonomi (total PDRB). Besaran angka ini menunjukkan peranan sektor dalam menyumbang pertumbuhan ekonomi total.

Tabel 3.1
Sumber Pertumbuhan Riil PDRB Barito Selatan Menurut Sektor
Tahun 2012-2014

Lapangan Usaha	Laju Pertumbuhan Riil PDRB Menurut Lapangan Usaha (Persen)		
	2012	2013	2014
Pertanian, Kehutanan, dan Perikanan	3.36	3.02	3.56
Pertambangan dan Penggalian	5.37	5.21	6.32
Industri Pengolahan	2.22	3.08	3.72
Pengadaan Listrik dan Gas	10.67	8.03	11.48
Pengadaan Air, Pengelolaan Sampah, Limbah dan Daur Ulang	4.20	2.23	6.13
Konstruksi	2.77	7.57	9.34
Perdagangan Besar dan Eceran; Reparasi Mobil dan Sepeda Motor	6.14	6.75	5.32
Transportasi dan Pergudangan	5.08	6.19	6.09
Penyediaan Akomodasi dan Makan Minum	8.90	9.56	9.59
Informasi dan Komunikasi	9.20	9.09	9.15
Jasa Keuangan dan Asuransi	12.16	5.55	9.65
Real Estate	6.99	7.83	6.45
Jasa Perusahaan	5.87	5.52	5.13
Administrasi Pemerintahan, Pertahanan dan Jaminan Sosial Wajib	5.40	5.36	5.89
Jasa Pendidikan	9	4.99	2.97
Jasa Kesehatan dan Kegiatan Sosial	7.05	6.37	6.60
Jasa lainnya	7.72	6.88	4.77
Jumlah	5.32	5.22	5.69

Sumber : Badan Pusat Statistik Kabupaten Barito Selatan 2015.

Sektor yang menjadi sumber pertumbuhan terbesar berbeda-beda setiap tahunnya bergantung dengan perkembangan kondisi perekonomian pada tahun tersebut. Pada tahun 2014 sektor pengadaan listrik dan gas menjadi sumber pertumbuhan tertinggi dalam pertumbuhan ekonomi Barito Selatan.

Pada tahun 2014 pertumbuhan ekonomi yang mencapai 5,69 persen didapat dari sektor pengadaan listrik dan gas sebesar 11,48 persen, sektor konstruksi sebesar 9,34 persen, sektor informasi dan komunikasi 9,15 persen dan sisanya bersumber dari empat belas sektor lainnya.

3.1.4 Tantangan dan Prospek Perekonomian Daerah Tahun 2017 dan Tahun 2018

Tahun 2017 kondisi perekonomian Barito Selatan diprediksi akan sedikit mengalami keterlambatan, hal ini terjadi sebagai akibat dari efek domino krisis perekonomian, yang dipicu dari turunnya harga minyak mentah dunia dan juga turunnya beberapa harga komoditi andalan seperti Batu Bara, Harga minyak sawit mentah (*Crude Palm Oil/CPO*), harga komoditi karet, rotan dan beberapa komoditi lainnya yang kemudian akan berpengaruh terhadap perekonomian di Kabupaten Barito Selatan.

Dari sisi yang lain, dengan semakin tidak stabilnya nilai tukar rupiah yang cenderung terdepresiasi, dimana hal ini akan berdampak kepada tidak stabilnya harga BBM sehingga akan memicu terjadinya kenaikan harga-harga bahan kebutuhan pokok.

Efek langsung yang dapat dirasakan adalah turunnya daya beli masyarakat terhadap barang-barang kebutuhan dimaksud, selanjutnya akan berpengaruh terhadap fluktuasi/ tinggi rendahnya permintaan terhadap Produk Domestik Regional Bruto (PDRB) yang merupakan indikator untuk mengukur laju pertumbuhan ekonomi Barito Selatan.

Untuk pemulihan kondisi sekarang ini diharapkan dalam waktu dekat sektor riil akan bergerak kembali seiring dengan berjalannya proyek-proyek pembangunan pemerintah diberbagai sektor, permintaan terhadap produk/ bahan baku untuk kebutuhan pembangunan lainnya akan meningkat. Dari kegiatan ini nantinya diharapkan akan mampu menyerap tenaga kerja yang lebih banyak, sehingga pengangguran terbuka dapat ditekan dan pendapatan masyarakat meningkat.

Diperkirakan dalam waktu dekat dengan adanya kebijakan pemerintah terhadap pengendalian dan penyaluran distribusi BBM kepada masyarakat maka masalah keterbatasan ketersediaan BBM dan fluktuasi harga BBM eceran di masyarakat akan dapat diatasi. Langkah berikutnya Pemerintah Kabupaten Barito Selatan melalui Tim Pengendalian Inflasi Daerah (TPID) dapat melaksanakan tugas dan fungsinya untuk menormalisasikan gejolak harga dimasyarakat, membantu memperlancar penyaluran distribusi barang, melakukan operasi pasar, dan kegiatan lainnya. Sehingga dengan kondisi sebagaimana yang diharapkan ini maka diperkirakan semua sektor dapat bergerak secara normal dan laju pertumbuhan ekonomi Barito Selatan tahun 2017 dapat dicapai sebesar 6,6 persen. Berangkat dari kondisi perekonomian tahun 2017 diatas, maka pada Tahun 2018 laju pertumbuhan ekonomi diharapkan tercapai sama seperti tahun 2017 sebesar 6,6 persen.

Perekonomian Kabupaten Barito Selatan baik secara langsung maupun tidak langsung dipengaruhi oleh perkembangan lingkungan eksternal dan internal. Dengan posisi kedudukan kota yang strategis bila dilihat dari lintas sarana transportasi baik jalan antar kabupaten maupun pemanfaatan DAS Barito, maka perekonomian Barito Selatan akan sangat dipengaruhi oleh situasi tersebut. Berdasarkan hal tersebut, maka faktor eksternal yang dapat mempengaruhi perekonomian Barito Selatan pada Tahun 2018 adalah:

Pertama, kondisi strategis kota Buntok dapat dimanfaatkan untuk program pengembangan ekonomi seperti sektor Jasa, Restoran, Hotel, Perdagangan dan Pariwisata dalam rangka intensifikasi PAD. **Kedua**, kebijakan fiskal, penyediaan dan penyempurnaan regulasi akan mempengaruhi pengembangan sektor riil yaitu investasi, pajak dan retribusi. **Ketiga**, membuka peluang untuk pengembangan perdagangan antar daerah untuk menopang kelancaran pasokan dan distribusi barang kebutuhan baik dari dan ke Barito Selatan sehingga pada gilirannya berdampak terhadap pengendalian inflasi.

Seperti hal tantangan yang dihadapi pada tahun sebelumnya, maka pada tahun 2018, Barito Selatan diperkirakan masih akan menghadapi beberapa tantangan pokok di bidang ekonomi yang dapat mempengaruhi perkembangan dan pertumbuhan ekonomi. Oleh karena itu, tantangan ini harus dapat diatasi secara proporsional. Tantangan tersebut meliputi:

- a. Meningkatkan pertumbuhan dan sekaligus pemerataan hasil pembangunan ekonomi. Kegiatan ini dimaksudkan untuk menciptakan lapangan kerja, pengurangan jumlah penduduk miskin, dan peningkatan mutu pelayanan publik.
- b. Memantapkan kinerja perekonomian dan pemberdayaan masyarakat. Perbaikan perekonomian Barito Selatan yang telah menunjukkan hasil yang cukup baik akan terus dipertahankan dan dimantapkan. Peran serta masyarakat terus ditingkatkan semaksimal mungkin agar pertumbuhan dan perkembangan perekonomian dapat diikuti dengan kesejahteraan masyarakat Barito Selatan.
- c. Meningkatkan pemberdayaan kelompok Usaha Mikro, Kecil, Menengah (UMKM) agar mampu berpartisipasi aktif dalam kegiatan perekonomian Barito Selatan.
- d. Menciptakan iklim kondusif bagi perekonomian daerah. Pemerintah Kabupaten Barito Selatan semakin dituntut untuk menciptakan iklim usaha yang kondusif, karena kondisi ini merupakan salah satu prasyarat dalam rangka menciptakan pertumbuhan ekonomi.
- e. Menjaga stabilitas pertumbuhan ekonomi. Untuk menjaga kegiatan transaksi bisnis dan investasi dalam keadaan stabil yaitu melalui ketentraman dan ketertiban yang baik.
- f. Menyediakan sarana dan prasarana perkotaan yang memadai. Kegiatan ini diharapkan dapat meningkatkan efisiensi dan efektivitas perekonomian daerah termasuk di dalamnya adalah peningkatan efisiensi distribusi barang dan jasa.

3.2 Arah Kebijakan Keuangan Daerah

Peraturan Menteri Dalam Negeri Nomor 13 Tahun 2006 tentang Pedoman Pengelolaan Keuangan Daerah, sebagaimana telah diubah beberapa kali terakhir dengan Peraturan Menteri Dalam Negeri Nomor 21 Tahun 2010 tentang Perubahan Kedua atas Peraturan Menteri Dalam Negeri Nomor 13 Tahun 2006 tentang Pedoman Pengelolaan Keuangan Daerah, maka keuangan daerah merupakan komponen paling penting dalam perencanaan pembangunan, sehingga analisis mengenai kondisi dan proyeksi keuangan daerah perlu dilakukan untuk memperoleh informasi mengenai kemampuan daerah dalam mendanai rencana pembangunan dan kesadaran untuk secara efektif memberikan perhatian kepada isu dan

permasalahan strategis secara tepat. Dengan melakukan analisis keuangan daerah yang tepat akan melahirkan kebijakan yang efektif dalam pengelolaan keuangan daerah.

3.2.1 Proyeksi Keuangan Daerah dan Kerangka Pendanaan

3.2.1.1 Proyeksi Pendapatan Daerah Tahun Anggaran 2019

Pendapatan daerah pada tahun 2019 diperkirakan sebesar Rp1.294.134.404.940,92 naik sebesar Rp297.436.574.345,11 atau 29,84 persen dibanding dengan target tahun 2018 yaitu sebesar Rp996.697.830.595,81.

Secara umum Struktur Pendapatan Daerah terdiri dari 3 (tiga) Kelompok/Komponen besar yaitu : 1) Pendapatan Asli Daerah (PAD); 2) Dana Perimbangan; dan 3) Lain-lain Pendapatan Daerah yang Sah. Dari ketiga komponen tersebut, kelompok Pendapatan Asli Daerah dan Dana Perimbangan mengalami kenaikan, sedangkan Lain-lain pendapatan daerah yang sah mengalami sedikit penurunan. Pendapatan Asli Daerah (PAD) dan Dana perimbangan memberikan kontribusi yang cukup besar terhadap kenaikan Pendapatan Daerah Tahun Anggaran 2019, apabila dibandingkan dengan target Pendapatan Daerah Tahun Anggaran 2018.

Adanya perkiraan kenaikan pendapatan daerah tersebut adalah sebagai berikut :

1. Pendapatan Asli Daerah (PAD)

Pendapatan Asli Daerah (PAD) pada Tahun 2019 ditargetkan sebesar Rp74.683.935.686,00 naik sebesar Rp2.262.275.516,03 atau naik 3,12 persen dibanding dengan target tahun 2018 yaitu sebesar Rp72.421.660.169,97.

Kelompok Pendapatan Asli Daerah (PAD) terdiri dari 4 (empat) Jenis Pendapatan yaitu : 1) Pendapatan Pajak Daerah; 2) Hasil Retribusi Daerah; 3) Hasil Pengelolaan Kekayaan Daerah yang Dipisahkan; dan 4) Lain-lain Pendapatan Asli Daerah yang Sah. Dari keempat Jenis Pendapatan tersebut, hanya Lain-lain Pendapatan Asli Daerah yang Sah satu-satunya yang mengalami penurunan jika dibandingkan dengan 3 (tiga) jenis Pendapatan Asli Daerah yang lainnya.

1.1. Pajak Daerah

Jenis Pajak Daerah terdiri dari : a) Pajak Hotel; b) Pajak Restoran; c) Pajak Hiburan; d) Pajak Reklame; e) Pajak Penerangan Jalan; f) Pajak Mineral Bukan Logam dan Batuan; g) Pajak Sarang Burung Walet; h) Pajak PBB Sektor Perdesaan dan Perkotaan; dan i) Bea Perolehan Hak Atas Tanah dan Bangunan. Pendapatan Pajak Daerah pada APBD Tahun 2019 ditargetkan sebesar Rp16.914.996.280,00. Apabila dibandingkan dengan target pada APBD Murni Tahun 2018 sebesar Rp14.543.536.236,00, maka asumsi Pendapatan Pajak Daerah mengalami kenaikan sebesar Rp2.371.460.044,00 atau 16,31 persen.

Beberapa jenis Pajak yang mengalami kenaikan adalah :

- 1) Pajak Hotel mengalami kenaikan sebesar Rp40.000.000,00 atau sekitar 36,36 persen, sehingga asumsi untuk penerimaan Pajak Hotel pada Tahun Anggaran 2019 menjadi sebesar Rp150.000.000,00 dari semula pada Tahun 2018 sebesar Rp110.000.000,00.
- 2) Pajak Restoran mengalami kenaikan sebesar Rp400.000.000,00 atau sekitar 12,12 persen, sehingga asumsi untuk penerimaan Pajak Restoran pada Tahun Anggaran 2019 menjadi sebesar Rp3.700.000.000,00 dari semula pada Tahun 2018 sebesar Rp3.300.000.000,00.
- 3) Pajak Hiburan mengalami kenaikan sebesar Rp0 atau sekitar 0 persen, sehingga asumsi untuk penerimaan pajak hiburan pada Tahun Anggaran 2019 menjadi sebesar Rp3.600.000,00 dari semula pada Tahun 2018 sebesar Rp3.600.000,00.
- 4) Pajak Reklame mengalami kenaikan sebesar Rp0 atau sekitar 0 persen, sehingga asumsi untuk penerimaan Pajak Hotel pada Tahun Anggaran 2019 menjadi sebesar Rp100.000.000,00 dari semula pada Tahun 2018 sebesar Rp100.000.000,00.
- 5) Pajak Penerangan Jalan mengalami kenaikan sebesar Rp1.000.000.000,00 atau sekitar 27,63 persen, sehingga asumsi untuk penerimaan Pajak Penerangan Jalan pada Tahun Anggaran 2019 menjadi sebesar Rp4.619.333.200,00 dari semula pada Tahun 2018 sebesar Rp3.319.333.200,00.

- 6) Pajak Sarang Burung Walet mengalami kenaikan yang cukup signifikan yaitu sebesar Rp601.203.656,00 atau sekitar 31,66 persen, sehingga asumsi untuk penerimaan Pajak Sarang Burung Walet pada Tahun Anggaran 2019 menjadi sebesar Rp2.500.000.000,00 dari semula pada Tahun 2018 sebesar Rp1.898.796.344,00. Kenaikan yang cukup signifikan tersebut didasarkan pada banyaknya potensi bangunan sarang burung walet yang terdata hampir 1.474 bangunan, dan dari potensi tersebut direncanakan untuk dilakukan optimalisasi penerimaan dengan langsung turun ke lapangan mulai dari pemberian sosialisasi pemungutan bahkan sampai dengan melakukan razia rutin kepada pemilik sarang burung walet sesuai dengan ketentuan dan peraturan yang berlaku.
- 7) Pajak/ Bea Perolehan Hak atas Tanah dan Bangunan (BPHTB) mengalami kenaikan sebesar Rp200.000.000,00 atau sekitar 66,67 persen, sehingga asumsi untuk penerimaan Pajak/ Bea Perolehan Hak atas Tanah dan Bangunan (BPHTB) pada Tahun Anggaran 2019 menjadi sebesar Rp500.000.000,00 dari semula pada Tahun 2018 sebesar Rp300.000.000,00.
- 8) Pajak Bumi dan Bangunan (PBB) mengalami kenaikan sebesar Rp130.256.388,00 atau sekitar 7,80 persen, sehingga asumsi untuk penerimaan Pajak Bumi dan Bangunan (PBB) pada Tahun Anggaran 2019 menjadi sebesar Rp1.800.000.000,00 dari semula pada Tahun 2018 sebesar Rp1.669.743.612,00.

Sedangkan jenis Pajak yang tidak mengalami perubahan adalah Pajak Mineral Bukan logam dan Batuan atau Pengambilan Bahan Galian Golongan C, sehingga asumsi untuk penerimaan Pajak Mineral Bukan logam dan Batuan pada Tahun Anggaran 2019 sama seperti target pada Tahun 2018 yakni sebesar Rp3.542.063.080,00.

1.2. Retribusi Daerah

Objek Pendapatan Retribusi Daerah terdiri dari 3 (tiga) Jenis Retribusi yaitu : 1) Retribusi Jasa Umum; 2) Retribusi Jasa Usaha; dan 3) Retribusi Perizinan Tertentu.

Jenis Retribusi Jasa Umum terdiri dari : a) Retribusi Pelayanan Kesehatan; b) Retribusi Pelayanan Persampahan/Kebersihan;

c) Retribusi Penggantian Biaya Cetak KTP dan Akte Catatan Sipil; d) Retribusi Pelayanan Parkir di Tepi Jalan Umum; e) Retribusi Pelayanan Pasar; f) Retribusi Pengujian Kendaraan Bermotor; g) Retribusi Pelayanan Tera/ Tera Ulang; dan h) Retribusi Pengendalian Menara Telekomunikasi.

Jenis Retribusi Jasa Usaha terdiri dari : a) Retribusi Pemakaian Kekayaan Daerah; b) Retribusi Tempat Pelelangan; c) Retribusi Terminal; d) Retribusi Tempat Khusus Parkir; e) Retribusi Rumah Potong Hewan; f) Retribusi Pelayanan Kepelabuhanan; dan g) Retribusi Tempat Rekreasi dan Olahraga.

Jenis Retribusi Perizinan Tertentu terdiri dari : a) Retribusi Izin Mendirikan Bangunan; b) Retribusi Izin Tempat Penjualan Minuman Beralkohol; c) Retribusi Izin Gangguan/Keramaian; d) Retribusi Izin Trayek; dan e) Retribusi Izin Usaha Perikanan.

Pendapatan Retribusi Daerah pada APBD Tahun Anggaran 2019 ditargetkan sebesar Rp4.891.393.774,00. Apabila dibandingkan dengan Target pada APBD Murni Tahun 2018 sebesar Rp4.696.776.152,00 maka asumsi Pendapatan Retribusi Daerah mengalami kenaikan sebesar Rp194.617.62200 atau 4,14 persen.

Retribusi Jasa Umum mengalami kenaikan, Pada APBD Tahun Anggaran 2019 ditargetkan sebesar Rp2.509.857.714,00. Apabila dibandingkan dengan Target pada APBD Murni Tahun 2018 sebesar Rp2.297.752.292,00 maka asumsi Pendapatan Retribusi Daerah mengalami kenaikan sebesar Rp221.105.422,00 atau 9,23 persen. Dengan rincian sebagai berikut :

- 1) Retribusi Pelayanan Kesehatan (Puskesmas) sebesar Rp354.532.000,00
- 2) Retribusi Pelayanan Persampahan/Kebersihan sebesar Rp67.174.000,00
- 3) Retribusi Pelayanan Parkir di Tepi Jalan Umum sebesar Rp75.000.000,00
- 4) Retribusi Pelayanan Pasar (Pelataran) sebesar Rp383.062.662,00
- 5) Retribusi Pelayanan Pasar (Sewa Kios) sebesar Rp1.246.773.252,00
- 6) Retribusi Pengujian Kendaraan Bermotor sebesar Rp24.966.000,00

7) Retribusi Pengendalian Menara Telekomunikasi sebesar Rp350.000.000,00

8) Retribusi Pelayanan Tera/Tera Ulang sebesar Rp6.349.800,00

Jenis Retribusi Jasa Usaha pada Tahun Anggaran 2019 dianggarkan sebesar Rp1.807.628.860,00. Apabila dibandingkan dengan Target Tahun Anggaran 2018 sebesar Rp1.827.523.860,00, maka terjadi penurunan sebesar Rp19.895.000,00 atau sebesar 1,09 persen. Dari jenis Retribusi Jasa Usaha, Objek Retribusi Pemakaian Kekayaan Daerah (penyewaan tanah dan bangunan) yang mengalami penurunan sebesar Rp19.895.000,00 atau sekitar 3,59 persen, sehingga pada Tahun Anggaran 2019 dianggarkan sebesar Rp534.728.860,00 dari semula pada Tahun 2018 sebesar Rp554.623.860,00;

sedangkan untuk objek retribusi lainnya pada jenis Retribusi Jasa Usaha ditargetkan sama dengan target pada Tahun Anggaran 2018 yaitu sebagai berikut :

- 1) Retribusi Tempat Pelelangan Ikan sebesar Rp14.800.000,00
- 2) Retribusi Terminal sebesar Rp12.500.000,00
- 3) Retribusi Khusus Parkir sebesar Rp75.000.000,00
- 4) Retribusi Pelayanan Kepelabuhanan sebesar Rp1.045.500.000,00
- 5) Retribusi Tempat Rekreasi sebesar Rp95.600.000,00
- 6) Retribusi Rumah Potong Hewan sebesar Rp.7.500.000,00

Retribusi Perizinan Tertentu mengalami kenaikan, Pada APBD Tahun Anggaran 2019 ditargetkan sebesar Rp573.907.200,00 Apabila dibandingkan dengan Target pada APBD Murni Tahun 2018 sebesar Rp571.500.000,00 maka asumsi Retribusi Perizinan Tertentu mengalami kenaikan sebesar Rp2.407.200,00 atau 24,07 persen, yaitu pada Jenis Retribusi Izin Trayek Kepada Orang Pribadi yang semula ditargetkan pada APBD Tahun Anggaran 2018 sebesar Rp6.500.000,00 menjadi Rp8.907.200,00 pada APBD Tahun Anggaran 2019;

Sedangkan untuk objek retribusi lainnya pada jenis Retribusi Perizinan Tertentu ditargetkan sama dengan target pada Tahun Anggaran 2018 yaitu sebagai berikut :

- 1) Retribusi Izin Mendirikan Bangunan sebesar Rp555.000.000,00
- 2) Retribusi Izin Gangguan/keramaian sebesar Rp0
- 3) Retribusi Izin Usaha Perikanan sebesar Rp10.000.000,00.

1.3. Hasil Pengelolaan Kekayaan Daerah yang dipisahkan

Pendapatan dari Hasil Pengelolaan Kekayaan Daerah yang Dipisahkan pada APBD Tahun Anggaran 2019 ditargetkan sebesar Rp7.091.751.296,00 dianggarkan sama seperti tahun anggaran 2018.

Objek pendapatan Hasil Pengelolaan Kekayaan Daerah yang Dipisahkan terdiri dari bagian laba atas penyertaan Modal Pada Perusahaan Milik Daerah/BUMD. Target tersebut bersumber terutama dari penerimaan Hasil Deviden PT. Bank Pembangunan Daerah Kalimantan Tengah dengan besaran pendapatan yang dianggarkan sama seperti tahun 2018.

1.4. Lain-lain Pendapatan Asli Daerah yang Sah

Penerimaan dari Lain-lain Pendapatan Asli Daerah yang Sah, adalah merupakan salah satu dari Objek Pendapatan Daerah khususnya dari kelompok Pendapatan Asli Daerah. Lain-lain Pendapatan Asli Daerah yang Sah terdiri dari : 1) Hasil Penjualan Aset Daerah yang tidak Dipisahkan; 2) Penerimaan Jasa Giro; 3) Penerimaan Bunga Deposito; 4) Pendapatan Denda Pajak; 5) Pendapatan Denda Retribusi; 6) Pendapatan Hasil Eksekusi Atas Jaminan; 7) Pendapatan dari Pengembalian; dan 8) Pendapatan BLUD.

Target Pendapatan dari Lain-lain Pendapatan Asli Daerah yang Sah pada APBD Tahun Anggaran 2019 ditargetkan sebesar Rp45.785.794.336,00 Apabila dibandingkan dengan target penerimaan pada APBD Murni Tahun Anggaran 2018 sebesar Rp46.089.596.485,97 maka terjadi penurunan target sebesar Rp303.802.149,97 atau sebesar 0,66 persen.

Berkurangnya penerimaan pada Objek Pendapatan ini untuk Tahun Anggaran 2019 didasarkan pada asumsi bahwa dari beberapa jenis penerimaan dari Lain-lain Pendapatan Asli Daerah yang Sah mengalami penurunan yang cukup signifikan khususnya : 1) Hasil Penjualan Aset Daerah yang tidak Dipisahkan mengalami Penurunan sebesar Rp35.246.563,00 sehingga pada Tahun Anggaran 2019 dianggarkan sebesar Rp377.453.437,00 dari sebelumnya pada Tahun Anggaran 2018 sebesar Rp412.700.000,00; 2) Penerimaan Jasa Giro mengalami Penurunan sebesar Rp1.001.645.220,78 sehingga pada Tahun

Anggaran 2019 dianggarkan sebesar Rp3.610.818.793,19 dari sebelumnya pada Tahun Anggaran 2018 sebesar Rp4.612.464.013,97;

Untuk Jenis penerimaan dari Lain-lain Pendapatan Asli Daerah yang Sah yang mengalami kenaikan adalah :

- 1) Penerimaan Bunga Deposito mengalami kenaikan sebesar Rp637.619.802,00, sehingga pada Tahun Anggaran 2019 dianggarkan sebesar Rp2.781.989.802,00 dari sebelumnya pada Tahun Anggaran 2018 sebesar Rp2.144.370.000,00.
- 2) Pendapatan Bunga Tabungan mengalami kenaikan sebesar Rp63.655.845,81, sehingga pada Tahun Anggaran 2019 dianggarkan sebesar Rp399.873.845,81 dari sebelumnya pada Tahun Anggaran 2018 sebesar Rp336.218.000,00
- 3) Pendapatan Denda Retribusi mengalami kenaikan sebesar Rp31.813.986,00, sehingga pada Tahun Anggaran 2019 dianggarkan sebesar Rp43.813.986,00 dari sebelumnya pada Tahun Anggaran 2018 sebesar Rp12.000.000,00;

Sementara terdapat jenis penerimaan dari Lain-lain Pendapatan Asli Daerah yang Sah yang tidak mengalami perubahan target yaitu :

- 1) Pendapatan Denda Pajak sebesar Rp100.000.000,00
- 2) Pendapatan Dari BPJS sebesar Rp3.435.509.500,00
- 3) Pendapatan Dari Pengembalian sebesar Rp4.789.126.672,00
- 4) Pendapatan BLUD sebesar Rp30.247.208.300,00.

2. Dana Perimbangan

Dana perimbangan pada APBD Tahun Anggaran 2019 diperkirakan sebesar Rp1.094.432.197.795,00 mengalami kenaikan sebesar Rp297.532.760.795,00 atau sebesar 37,34 persen apabila dibandingkan dengan target yang diperkirakan pada Tahun Anggaran 2018 sebesar Rp796.899.436.000,00. Kenaikan target penerimaan dana perimbangan ini sesungguhnya disebabkan karena kenaikan target penerimaan dari Dana Transfer Umum dan menyesuaikan anggaran alokasi Dana DAK Tahun 2019.

Menyesuaikan dengan perubahan peraturan diatas, maka rincian penerimaan Dana Perimbangan pada APBD Tahun Anggaran 2019 adalah sebagai berikut :

1. Dana Transfer Umum

Dana Transfer Umum pada APBD Tahun Anggaran 2019 ditargetkan sebesar Rp630.262.779.500,00 mengalami kenaikan sebesar Rp183.022.500,00 apabila dibandingkan dengan target yang diperkirakan pada Tahun Anggaran 2018 sebesar Rp630.079.757.000,00, yang terdiri dari :

- a. Dana Bagi Hasil Pajak/Bagi Hasil Bukan Pajak pada APBD Tahun Anggaran 2019 diperkirakan sebesar Rp54.221.438.500,00.
- b. Dana Alokasi Umum pada APBD Tahun Anggaran 2019 diperkirakan sebesar Rp576.041.341.000,00.

2. Dana Transfer Khusus

Dana Transfer Khusus pada APBD Tahun Anggaran 2019 dianggarkan sebesar Rp464.169.417.295,00 yang terdiri dari :

- a. Dana Alokasi Khusus Fisik dianggarkan sebesar Rp389.334.514.295,00 dengan rincian sebagai berikut :
 - 1). Dinas Pendidikan Rp12.996.264.800,00
 - 2). Dinas Perpustakaan dan Kearsipan Rp1.831.760.000,00
 - 3). Dinas Pemuda, Olahraga, Pariwisata dan Kebudayaan Rp22.790.000.000,00
 - 4). Dinas Kesehatan Rp101.062.807.316,00
 - 5). Dinas Pengendalian Penduduk, Keluarga Berencana, Pemberdayaan Perempuan dan Perlindungan Anak Rp1.425.000.000,00
 - 6). Dinas Pekerjaan Umum dan Penataan Ruang Rp214.728.000.179,00
 - 7). Dinas Perumahan, Kawasan Pemukiman dan Pertanahan Rp10.400.250.000,00
 - 8). Dinas Ketahanan Pangan, Pertanian dan Perikanan Rp12.800.432.000,00
 - 9). Dinas Lingkungan Hidup Rp300.000.000,00
 - 10). Dinas Perdagangan, Koperasi, Usaha Kecil dan Menengah Rp11.000.000.000,00

b. Dana Alokasi Khusus non fisik dianggarkan sebesar Rp74.834.903.000,00 dengan rincian sebagai berikut :

- 1). Dinas Pendidikan Rp58.956.882.000,00
- 2). Dinas Kesehatan Rp13.498.381.000,00
- 3). Dinas Pengendalian Penduduk, Keluarga Berencana, Pemberdayaan Perempuan dan Perlindungan Anak Rp1.652.640.000,00
- 4). Dinas Kependudukan dan Pencatatan Sipil Rp727.000.000,00

3. Lain-Lain Pendapatan Daerah Yang Sah

Lain-Lain Pendapatan Daerah Yang Sah pada Tahun Anggaran 2019 diperkirakan sebesar Rp125.018.272.459,92 mengalami penurunan sebesar Rp2.358.461.965,92 atau sebesar 1,86 persen dibandingkan dengan APBD murni Tahun 2018 sebesar Rp127.376.734.425,84 dengan rincian sebagai berikut :

- 1) Pendapatan Hibah pada tahun 2019 ditargetkan sebesar Rp18.714.000.000,00 yang mengalami penurunan sebesar Rp1.371.800.000,00 atau 6,83 persen dibandingkan target tahun 2018 sebesar Rp20.085.800.000,00.
- 2) Dana Bagi Hasil Pajak dari Provinsi dan Pemerintah Daerah Lainnya pada tahun 2019 ditargetkan sebesar Rp34.018.099.042,92 yang mengalami penurunan sebesar Rp1.070.485.965,92 atau 3,05 persen dibandingkan target tahun 2018 sebesar Rp35.088.585.008,84.
- 3) Dana Penyesuaian dan Otonomi Khusus pada tahun 2019 ditargetkan sebesar Rp70.547.743.000,00 yang mengalami kenaikan sebesar Rp83.824.000,00 atau 0,12 persen dibandingkan target tahun 2018 sebesar Rp70.463.919.000,00.
- 4) Pendapatan lainnya yang dianggarkan pada tahun anggaran 2019 tidak mengalami perubahan bila dibandingkan dengan APBD tahun 2018 yakni sebesar Rp1.738.430.417,00, yang terdiri dari :
 - 1) Bantuan Keuangan lumpsum Payment PT ADARO INDONESIA sebesar Rp1.680.655.594,00; dan
 - 2) Tunggakan hasil penjualan tiket Avia Star sebesar Rp57.774.823,00.

Tabel 3.2
Prakiraan Target Pendapatan Daerah Kabupaten Barito Selatan
Tahun Anggaran 2019

Jenis Penerimaan	Target Tahun 2018	Target Tahun 2019	Persentase Kenaikan/ (turun)
Pendapatan Asli Daerah	72.421.660.169,97	74.683.935.686,00	3,12
Pajak Daerah	14.543.536.236,00	16.914.996.280,00	16,31
Retribusi Daerah	4.696.776.152,00	4.891.393.774,00	4,14
Hasil Pengelolaan Kekayaan Daerah Yang Dipisahkan	7.091.751.296,00	7.091.751.296,00	0,00
Lain-lain Pendapatan Asli daerah Yang Sah	46.089.596.485,97	45.785.794.336,00	-0,66
Dana Perimbangan	796.899.436.000,00	1.094.432.196.795,00	37,34
Dana Transfer Umum	630.079.757.000,00	630.262.779.500,00	0,03
Bagi Hasil Pajak /Bagi Hasil Bukan Pajak	54.038.416.000,00	54.221.438.500,00	0,34
Dana Alokasi Umum	576.041.341.000,00	576.041.341.000,00	0,00
Dana Transfer Khusus	166.819.679.000,00	464.169.417.295,00	178,25
DAK Fisik	93.416.000.000,00	389.334.514.295,00	316,77
DAK Non Fisik	73.403.679.000,00	74.834.903.000,00	1,95
Lain- lain Pendapatan Daerah yang Sah	127.376.734.425,84	125.018.272.459,92	-1,85
Pendapatan Hibah	20.085.800.000,00	18.714.000.000,00	-6,83
Bagi hasil Pajak Dari Prov. Dan Pemerintah Daerah Lainnya	35.088.585.008,84	34.018.099.042,92	3,05
Dana Penyesuaian dan Otonomi Khusus	70.463.919.000,00	70.547.743.000,00	0,12
Bant. Keu Prov./Pemda Lain	0,00	0,00	0,00
Pendapatan Lainnya	1.738.430.417,00	1.738.430.417,00	0,00
JUMLAH PENDAPATAN	996.697.830.595,81	1.294.134.404.940,92	29,84

Sumber : Dinas Pendapatan Daerah Kab. Barito Selatan

3.2.1.2 Proyeksi Belanja Daerah Tahun Anggaran 2019

Alokasi belanja yang bersumber dari dana APBD pada Tahun Anggaran 2019 diperkirakan mencapai Rp1.051.120.585.986,92 turun sebesar Rp4.277.828.631,88 atau sebesar -0,41 persen bila dibandingkan dengan belanja daerah tahun 2018 sebesar Rp1.055.398.414.618,80.

Belanja Daerah terdiri dari Belanja Tidak Langsung dan Belanja Langsung. Belanja Tidak Langsung (BTL) pada APBD Tahun Anggaran 2019 diperkirakan mencapai Rp607.051.173.798,65 naik sebesar Rp30.985.742.329,85 atau sebesar 5,38 persen bila dibandingkan dengan Tahun Anggaran 2018 sebesar Rp576.065.431.468,80.

Sedangkan untuk Belanja Langsung (BL) pada APBD Tahun Anggaran 2019 diperkirakan mencapai Rp444.069.412.188,27 turun sebesar Rp35.263.570.961,73 atau sebesar -7,36 persen bila dibandingkan dengan Tahun Anggaran 2018 sebesar Rp479.332.983.150,00.

A. Kebijakan Perencanaan Belanja Daerah Tahun Anggaran 2019

Berdasarkan Undang-Undang Nomor 23 Tahun 2014 tentang Pemerintahan Daerah, sebagaimana yang tertuang dalam Peraturan Menteri Dalam Negeri Nomor 52 Tahun 2015 tentang Pedoman Penyusunan Anggaran Pendapatan dan Belanja Daerah Tahun Anggaran 2016, Kebijakan belanja daerah tahun 2018 digunakan untuk pelaksanaan urusan pemerintahan konkuren yang menjadi kewenangan daerah yang terdiri atas urusan pemerintahan wajib dan urusan pemerintahan pilihan.

Belanja daerah tersebut tersebut diprioritaskan untuk mendanai urusan pemerintahan wajib terkait dengan pelayanan dasar yang ditetapkan dengan standar pelayanan minimal serta berpedoman pada standar teknis dan harga satuan regional sesuai dengan ketentuan peraturan perundang-undangan.

Belanja daerah untuk urusan pemerintahan wajib yang tidak terkait dengan pelayanan dasar dan urusan pemerintahan pilihan berpedoman pada analisis standar belanja dan standar harga satuan regional.

Urusan pemerintahan wajib yang berkaitan dengan pelayanan dasar meliputi: a) pendidikan; b) kesehatan; c) pekerjaan umum dan penataan ruang; d) perumahan rakyat dan kawasan permukiman; e) ketentraman, ketertiban umum, dan perlindungan masyarakat; dan f) sosial. Urusan Pemerintahan Wajib yang tidak berkaitan dengan pelayanan dasar meliputi : a) tenaga kerja; b) pemberdayaan perempuan dan perlindungan anak; c) pangan; d) pertanahan; e) lingkungan hidup; f) administrasi kependudukan dan pencatatan sipil; g) pemberdayaan masyarakat dan desa; h) pengendalian penduduk dan keluarga berencana; i) perhubungan; j) komunikasi dan informatika; k) koperasi, usaha kecil, dan menengah; l) penanaman modal; m) kepemudaan dan olahraga; n) statistik; o) persandian; p) kebudayaan; q) perpustakaan; dan r) kearsipan. Urusan Pemerintahan Pilihan meliputi : a) kelautan dan perikanan; b) pariwisata; c) pertanian; d) kehutanan; e) energi dan sumberdaya mineral, f) perdagangan, g) perindustrian; dan h) transmigrasi.

Berkenaan dengan hal tersebut, bagi Pemerintah Kabupaten Barito Selatan, kebijakan belanja daerah tetap diarahkan untuk memperkuat bidang pendidikan, kesehatan, ekonomi, infrastruktur, dan suprastruktur, dan diupayakan dengan pengaturan pola pembelanjaan yang proporsional, efisien dan efektif, antara lain melalui:

- 1) Esensi utama penggunaan dana APBD adalah untuk meningkatkan perekonomian dan kesejahteraan masyarakat oleh karena itu akan terus dilakukan peningkatan program-program yang berorientasi pada masyarakat dan berupaya melaksanakan realisasi belanja daerah tepat waktu dengan mendorong proses penetapan Perda APBD secara tepat waktu pula.
- 2) Meningkatkan kualitas anggaran belanja daerah melalui pola penganggaran yang berbasis kinerja dengan pendekatan tematik pembangunan yang disertai sistem pelaporan yang makin akuntabel.
- 3) Mengalokasikan anggaran untuk pendidikan sebesar 20 persen dari total belanja daerah tahun 2019 dalam rangka peningkatan indeks pendidikan meliputi Angka Melek Huruf dan Angka Partisipasi Sekolah (AMH dan APS).
- 4) Meningkatkan alokasi anggaran untuk kesehatan secara bertahap, menjadi 10 persen sesuai perintah Pasal 171 ayat (2) Undang-Undang Nomor 36 Tahun 2009 Tentang Kesehatan guna peningkatan kualitas dan aksesibilitas pelayanan dasar kesehatan dalam rangka peningkatan indeks kesehatan masyarakat.
- 5) Mengalokasikan kebutuhan belanja *fixed cost*, *regular cost*, dan *variable cost* secara terukur dan terarah, yaitu:
 - a) Pemenuhan kebutuhan dasar dalam menjamin keberlangsungan operasional kantor (biaya listrik, telepon, air bersih, BBM, internet, dan service mobil);
 - b) Pengalokasian kebutuhan belanja kegiatan yang bersifat rutin sebagai pelaksanaan TUPOKSI, yang meliputi kegiatan koordinasi, fasilitasi, konsultasi, sosialisasi, pengendalian & evaluasi, dan perencanaan;

- c) Pengalokasian kebutuhan belanja kegiatan yang mendukung program-program pembangunan yang menjadi prioritas, program/kegiatan yang telah menjadi komitmen Pemerintah Kabupaten Barito Selatan;
- 6) Sesuai dengan amanat Undang-Undang Nomor 28 Tahun 2009 tentang Pajak Daerah dan Retribusi Daerah, akan dialokasikan anggaran untuk bidang infrastruktur jalan dan transportasi minimal 10 persen dari perolehan pajak kendaraan bermotor dan bahan bakar kendaraan bermotor.
- 7) Meningkatkan alokasi anggaran bidang ekonomi yang makin diorientasikan bagi peningkatan kesejahteraan masyarakat.
- 8) Mengalokasikan belanja tidak langsung yang meliputi gaji dan tunjangan PNS, belanja subsidi, belanja hibah, belanja sosial, belanja bagi hasil kab/kota, belanja bantuan dengan prinsip proporsional, pemerataan, dan penyeimbang, serta belanja tidak terduga yang digunakan untuk penanggulangan bencana yang tidak teralokasikan sebelumnya.
- 9) Penggunaan anggaran berbasis pada prioritas pembangunan dalam penentuan anggaran belanja dengan memperhatikan belanja tidak langsung dan belanja langsung dengan visi dan misi Pemerintah, serta anggaran belanja yang direncanakan oleh setiap pengguna anggaran tetap terukur.

B. Kebijakan Belanja Tidak Langsung

Kebijakan Belanja Pegawai, Belanja Bunga, Belanja Subsidi, Belanja Hibah, Belanja Bantuan Sosial, Belanja Bagi Hasil, Belanja Bantuan Keuangan dan Belanja Tidak terduga merupakan komponen/kelompok belanja yang termasuk dalam anggaran Belanja Tidak Langsung, yang masing-masing komponen belanja dimaksud adalah sebagai berikut :

a. Belanja Pegawai

Belanja pegawai merupakan belanja kompensasi, dalam bentuk gaji dan tunjangan, serta penghasilan lainnya yang diberikan kepada Pegawai Negeri Sipil yang ditetapkan sesuai dengan ketentuan perundang-undangan, termasuk uang representasi dan tunjangan

pimpinan dan anggota DPRD, gaji dan tunjangan kepala daerah dan wakil kepala daerah serta penghasilan/ penerimaan lainnya yang ditetapkan sesuai dengan peraturan perundang-undangan.

Pada tahun 2019 Belanja Pegawai dianggarkan sebesar Rp445.353.714.843,25 naik sebesar Rp24.520.822.313,25 atau sebesar 5,83 persen dibandingkan tahun 2018 yaitu sebesar Rp420.832.892.530,00. Kenaikan komponen Belanja Pegawai ini dalam rangka mengantisipasi penerimaan pegawai baru dan kenaikan atas tunjangan hari raya maupun gaji ke -13.

b. Belanja Bunga

Belanja bunga digunakan untuk menganggarkan pembayaran bunga utang yang dihitung atas kewajiban pokok utang (*Principal Outstanding*) berdasarkan perjanjian pinjaman jangka pendek, jangka menengah, dan jangka panjang. Pada Tahun 2019 Belanja bunga untuk sementara tidak dianggarkan karena pemerintah kabupaten Barito Selatan tidak Melakukan pinjaman.

c. Belanja Subsidi

Belanja Subsidi hanya diberikan kepada perusahaan/lembaga tertentu agar harga jual dari hasil produksinya terjangkau oleh masyarakat yang daya belinya terbatas. produk yang diberi subsidi merupakan kebutuhan dasar dan menyangkut hajat hidup orang banyak, Pada Tahun 2019 dianggarkan sebesar Rp324.000.000,00 turun sebesar Rp676.000.000,00 atau sebesar 67,6 persen apabila dibandingkan Tahun Anggaran 2018 sebesar Rp1.000.000.000,00 yang diperuntukkan untuk memberikan subsidi penerbangan dari Buntok ke Banjarmasin.

d. Belanja Hibah

Belanja Hibah digunakan untuk menganggarkan pemberian hibah dalam bentuk uang, barang dan/atau jasa kepada pemerintah atau pemerintah daerah lainnya, perusahaan daerah, masyarakat, dan organisasi kemasyarakatan yang secara spesifik telah ditetapkan peruntukannya. Pada tahun 2019 Belanja Hibah dianggarkan sebesar Rp20.000.000.000,00 naik sebesar Rp6.782.186.000,00 atau sebesar

51,31 persen dari Tahun Anggaran 2018 yaitu sebesar Rp13.217.814.000,00 kenaikan belanja hibah tersebut dalam rangka untuk anggaran menunjang kegiatan Pemilu legislatif dan Pemilu Presiden Republik Indonesia Tahun 2019.

e. Belanja Bantuan Sosial

Bantuan sosial adalah pemberian bantuan berupa uang/barang dari pemerintah daerah kepada individu, keluarga, kelompok dan atau masyarakat yang sifatnya tidak secara terus menerus dan selektif yang bertujuan untuk melindungi dari kemungkinan terjadinya resiko sosial. Sejalan dengan hal tersebut pada Peraturan Menteri Dalam Negeri Nomor 39 Tahun 2012 tentang Perubahan atas Peraturan Menteri Dalam Negeri Nomor 32 Tahun 2011 tentang Pedoman Pedoman Pemberian Hibah dan Bantuan Sosial yang Bersumber dari Anggaran Pendapatan dan Belanja Daerah pasal 23 menyatakan: beberapa hal yang menjadi pertimbangan dalam pemberian Bantuan Sosial adalah sebagai berikut:

- 1) Individu, keluarga, masyarakat yang mengalami keadaan yang tidak stabil sebagai akibat dari krisis sosial, ekonomi, politik, bencana, atau fenomena alam agar dapat memenuhi kebutuhan hidup minimum.
- 2) Lembaga non pemerintah bidang pendidikan, keagamaan, dan bidang lain yang berperan untuk melindungi individu, kelompok, masyarakat dari kemungkinan terjadinya resiko sosial.

Pada tahun 2019 belanja bantuan sosial dianggarkan sebesar Rp3.500.000.000,00 sama dengan Tahun Anggaran pada Tahun 2018.

f. Belanja Bagi Hasil

Belanja Bagi Hasil digunakan untuk menganggarkan dana bagi hasil yang bersumber dari pendapatan provinsi kepada kabupaten/kota atau pendapatan kabupaten/kota kepada pemerintah desa atau pendapatan pemerintah daerah tertentu kepada pemerintah daerah lainnya. Berdasarkan ketentuan Pasal 68 Ayat (1) point b, Peraturan Pemerintah Republik Indonesia Nomor 72 Tahun 2005 tentang Desa, sebagaimana telah disempurnakan pengaturannya dengan telah ditetapkannya Undang-Undang Nomor 6 Tahun 2014 tentang Desa khususnya pada

Pasal 72 Ayat (3), telah ditetapkan Bagi Hasil Pajak Daerah Kabupaten paling sedikit 10 % (sepuluh per seratus) untuk desa dan dari Retribusi Daerah Kabupaten sebagian diperuntukkan bagi desa.

Pada Tahun 2019 Belanja Bagi Hasil dianggarkan sebesar Rp2.180.639.005,40 naik sebesar Rp256.607.766,60 atau 13,34 persen dari yang dianggarkan pada tahun 2018 sebesar Rp1.924.031.238,80. Anggaran tersebut merupakan anggaran yang disediakan dalam rangka untuk menganggarkan Dana Bagi Hasil Pajak sebesar 10 persen dari target penerimaan Pajak Daerah dengan jumlah anggaran sebesar Rp1.691.499.628,00 sedangkan untuk belanja bagi hasil retribusi daerah juga dianggarkan sebesar 10 persen dari target penerimaan Retribusi Daerah dengan jumlah anggaran sebesar Rp489.139.377,40. Kenaikan target dana bagi hasil pajak kepada pemerintah desa pada tahun 2019 dikarenakan target pajak dan retribusi pada tahun 2019 mengalami kenaikan jika dibandingkan Tahun Anggaran 2018.

g. Belanja Bantuan Keuangan

Bantuan keuangan digunakan untuk menganggarkan bantuan keuangan yang bersifat umum atau khusus dari provinsi kepada kabupaten/kota, pemerintah desa, dan kepada pemerintah daerah lainnya atau dari pemerintah kabupaten/kota kepada pemerintah desa dan pemerintah daerah lainnya dalam rangka pemerataan dan/atau peningkatan kemampuan keuangan. Pada Tahun 2019 Belanja Bantuan Keuangan dianggarkan sebesar Rp134.692.819.950,00 naik sebesar Rp102.126.250,00 atau sebesar 0,08 persen dari yang dianggarkan pada tahun 2018 sebesar Rp134.590.693.700,00 Kenaikan anggaran dalam rangka untuk melaksanakan amanat Undang-Undang Nomor 6 Tahun 2014, Pasal 72 ayat (4) dan ayat (6), serta Pasal 96 Peraturan Pemerintah Nomor 43 Tahun 2014, dimana Pemerintah Kabupaten/Kota harus menganggarkan Alokasi Dana Desa (ADD) untuk Pemerintah Desa dalam jenis belanja bantuan keuangan kepada pemerintah desa paling sedikit 10% (sepuluh per seratus) dari Dana Perimbangan Keuangan yang diterima oleh Kabupaten/Kota setelah dikurangi Dana Alokasi Khusus (DAK).

Rincian Belanja Belanja Bantuan Keuangan kepada Provinsi/Kabupaten/Kota dan Pemerintahan Desa pada APBD Tahun Anggaran 2018 sebagai berikut :

1) Transponder TVRI (Pemprov Kalteng)	Rp.	450.000.000,00
2) Alokasi Dana Desa (ADD)	Rp.	63.026.277.950,00
3) Bantuan untuk Partai Politik	Rp.	668.799.000,00
4) Dana Desa dari APBN	Rp.	<u>70.547.743.000,00</u>
J U M L A H		Rp.134.692.819.950,00

h. Belanja Tak Terduga

Belanja Tidak Terduga merupakan belanja untuk kegiatan yang sifatnya tidak biasa/tanggap darurat dalam rangka pencegahan dan gangguan terhadap stabilitas penyelenggaraan pemerintahan demi terciptanya keamanan dan ketertiban di daerah dan tidak diharapkan berulang seperti penanggulangan bencana alam dan bencana sosial yang tidak diperkirakan sebelumnya, termasuk pengembalian atas kelebihan penerimaan daerah tahun-tahun sebelumnya yang didukung dengan bukti-bukti yang sah. Pada Tahun 2019 Belanja Bantuan Keuangan dianggarkan sebesar Rp1.000.000.000,00 atau sama dengan yang dianggarkan pada tahun anggaran 2018.

C. Kebijakan Belanja Langsung

Berdasarkan Peraturan Menteri Dalam Negeri Nomor 13 Tahun 2006 tentang Pedoman Pengelolaan Keuangan Daerah, sebagaimana telah diubah beberapa kali terakhir dengan Peraturan Menteri Dalam Negeri Nomor 21 Tahun 2011 tentang Perubahan Kedua atas Peraturan Menteri Dalam Negeri Nomor 13 Tahun 2006 tentang Pedoman Pengelolaan Keuangan Daerah, bahwa untuk penganggaran belanja langsung dalam APBD digunakan untuk pelaksanaan urusan pemerintahan konkuren yang menjadi kewenangan daerah yang terdiri atas urusan pemerintahan wajib dan urusan pemerintahan pilihan. Urusan pemerintahan wajib terdiri atas urusan wajib pemerintahan wajib yang berkaitan dengan pelayanan dasar dan urusan pemerintahan wajib yang tidak berkaitan dengan pelayanan dasar.

Penganggaran belanja langsung dituangkan dalam bentuk program dan kegiatan, yang manfaat capaian kinerjanya dapat dirasakan langsung oleh masyarakat dalam rangka peningkatan kualitas pelayanan publik dan keberpihakan pemerintah daerah kepada kepentingan publik. Penyusunan anggaran belanja pada setiap program dan kegiatan untuk urusan pemerintahan wajib terkait pelayanan dasar ditetapkan dengan Standar Pelayanan Minimum (SPM) dan berpedoman pada standar teknis dan harga satuan regional sesuai dengan ketentuan peraturan perundang-undangan.

Penyusunan anggaran belanja pada setiap program dan kegiatan untuk urusan pemerintahan wajib yang tidak terkait dengan pelayanan dasar dan urusan pemerintahan pilihan berpedoman pada analisis standar harga satuan regional. Alokasi belanja untuk program dan kegiatan pada masing-masing urusan pemerintahan tersebut diatas, digunakan sebagai dasar penyusunan RKA-SKPD. Berkenaan dengan hal tersebut, maka Kebijakan belanja langsung pada penyusunan rancangan Anggaran Pendapatan dan Belanja Daerah Tahun 2019 diarahkan untuk mendanai kegiatan yang menjadi skala prioritas pembangunan Kabupaten Barito Selatan sebagaimana hasil Musrenbang RKPD yang dilaksanakan pada tanggal 23 Maret 2018 yang merupakan kesepakatan para *stakeholders* antara lain sebagai berikut dan dalam rangka mendukung program prioritas Bupati dan Wakil Bupati Kabupaten Barito Selatan terpilih periode 2018-2022 yaitu sebagai berikut:

1. Peningkatan infrastruktur fisik Sarana dan Prasarana
 - a. Pembangunan dan peningkatan jalan dan jembatan antara desa, dan kecamatan serta kabupaten
 - b. Peningkatan sarana air bersih
 - c. Pembangunan listrik dam mewujudkan Barsel terang
 - d. Peningkatan sarana transportasi darat, air dan udara
 - e. Pengembangan wilayah perkotaan dan pedesaan dengan pengelolaan tata ruang wilayah
 - f. Pengelolaan sampah berbasis masyarakat
 - g. Mereview Rancangan Tata Ruang Kota, Rencana Tata Ruang Wilayah Kabupaten

2. Peningkatan Kualitas Sumber Daya Manusia yang Sehat, Cerdas Serta Bertakwa
 - a. Penyediaan fasilitas kesehatan yang memadai, tenaga medis dan paramedic yang cukup dengan sistem pelayanan kesehatan yang murah dan mudah
 - b. Peningkatan pelayanan kesehatan khusus ibu dan anak serta pemberian bantuan kelahiran dan santunan kematian bagi keluarga tidak mampu
 - c. Menyediakan rumah layak huni, melalui kegiatan perbaikan rumah dan penataan lingkungan yang sehat
 - d. Mendorong pelaksanaan wajib belajar 12 Tahun dan adanya sekolah berstandar internasional
 - e. Menyediakan sarana pendidikan PAUD, SD, dan SMP di setiap desa dan pengembangan SMA Dan SMK di setiap Kecamatan, menyiapkan tenaga Pendidik dan pemberian Beasiswa
 - f. Mengembangkan perpustakaan desa dan sarana informasi pedesaan
 - g. Membangun sarana prasarana pembinaan generasi muda dan olahraga

3. Peningkatan Ekonomi Berbasis Lokal dan Lingkungan Hidup
 - a. Mengembangkan Sentra Ekonomi Berbasis Kecamatan sebagai berikut :
 1. Dusun Selatan, sebagai pusat pemerintahan, kota pendidikan dan perdagangan, pengembangan pertanian dan perikanan
 2. Dusun Utara, pengembangan perkebunan dan pertanian
 3. Gunung Bintang Awai, Pengelolaan Industri Pertambangan dan Pertanian
 4. Karau Kuala, Pengembangan Industri rotan berkualitas ekspor
 5. Jenamas. Pengembangan Komoditi ternak kerbau rawa dan perikanan
 6. Dusun Hilir, Pengembangan pertanian sawah kualitas ekspor
 - b. Meningkatkan Kapasitas tenaga kerja lokal menjadi wirausaha
 - c. Menciptakan lapangan kerja baru guna menampung tenaga kerja masyarakat

- d. Memperkuat fungsi pasar dan Koperasi UMKM sebagai penggerak ekonomi daerah
 - e. Mengembangkan potensi wisata alam dan investasi di bidang pariwisata
 - f. Meningkatkan sistem produksi, pengolahan dan pemasaran hasil pertanian, perkebunan dan perikanan
4. Peningkatan kerukunan hidup beragama, sosial dan budaya yang lestari
- a. Menyediakan sarana prasarana ibadah, tenaga kerohanian dalam rangka pengamalan agama
 - b. Meningkatkan pemberdayaan masyarakat dalam pembangunan sosial budaya
 - c. Meningkatkan budaya gotong royong masyarakat
 - d. Menata kelestarian alam hulu dan hilir serta penanggulangan bencana alam
 - e. Melestarikan adat istiadat dengan memugar cagar-cagar budaya dan tempat bersejarah
 - f. Membina organisasi kemasyarakatan, keagamaan, sosial politik dan kelompok seni budaya dan pembinaan suku terasing
5. Pengelolaan tata pemerintahan yang baik
- a. Rekrutmen dan penempatan aparatur pemerintah daerah yang merata sesuai kemampuan dan kebutuhan daerah
 - b. Pelayanan yang cepat, ramah dan mudah bagi masyarakat yang bersih dari korupsi, kolusi dan nepotisme
 - c. Mendukung dan mendorong inovasi dan profesionalisme aparatur pemerintah daerah
 - d. Meningkatkan peran pemerintah daerah dalam memberikan peluang investasi

Belanja langsung merupakan belanja yang dianggarkan terkait secara langsung dengan pelaksanaan program dan kegiatan. Kelompok belanja langsung dari suatu kegiatan dibagi menurut jenis belanja yang terdiri dari: a) Belanja Pegawai; b) Belanja Barang dan Jasa; dan c) Belanja Modal.

Prakiraan target belanja daerah tahun 2019 dapat dilihat sebagaimana tabel 3.3 berikut:

Tabel 3.3
Perkiraan Target Belanja Daerah Kabupaten Barito Selatan
Tahun Anggaran 2019

Jenis Belanja	Target Tahun 2017	Target Tahun 2018	Persentase Naik/Turun
Belanja Tidak langsung	576.065.431.468,80	607.051.173.798,65	5,38
Belanja Pegawai	420.832.892.530,00	445.353.714.843,25	5,83
Belanja Bunga	0,00	0,00	0,00
Belanja Subsidi	1.000.000.000,00	324.000.000	-67,60
Belanja Hibah	13.217.814.000,00	20.000.000.000,00	51,31
Belanja Bantuan Sosial	3.500.000.000,00	3.500.000.000,00	0,00
Belanja Bagi Hasil	1.924.031.238,80	2.180.639.005,40	13,34
Belanja Bantuan Keu.Kepada Prov/Kab/Kota dan Pmdes	134.590.693.700,00	134.692.819.950,00	0,08
Belanja Tak Terduga	1.000.000.000,00	1.000.000.000,00	0,00
Belanja langsung	479.332.983.150,00	444.069.412.188,27	-7,36
JUMLAH BELANJA	1.055.398.414.618,00	1.051.120.585.986,92	-0,41

3.2.1.3 Proyeksi Pembiayaan Daerah Tahun Anggaran 2018

Pada hakekatnya Pembiayaan disediakan untuk menganggarkan setiap penerimaan yang perlu dibayar kembali dan/atau pengeluaran yang akan diterima kembali, baik pada tahun anggaran yang bersangkutan maupun pada tahun-tahun anggaran berikutnya. Pembiayaan daerah terdiri dari: a) Penerimaan Pembiayaan; dan b) Pengeluaran Pembiayaan.

A. Kebijakan Penerimaan Pembiayaan

Penerimaan Pembiayaan Daerah terdiri dari : 1) Sisa Lebih Perhitungan Anggaran Tahun Lalu (SiLPA); 2) Hasil Penjualan Kekayaan Daerah yang Dipisahkan; 3) Penerimaan Pinjaman Daerah; 4) Penerimaan Kembali Pemberian Pinjaman; 5) Penerimaan Piutang Daerah; dan 6) Penerimaan Kembali Penyertaan Modal (Investasi) Daerah.

Sisa Lebih Perhitungan Anggaran (SiLPA) merupakan selisih antara realisasi pendapatan dengan belanja dalam APBD Tahun Anggaran yang telah ditutup (2018). Pada tahun 2019 SiLPA dianggarkan berdasarkan estimasi yaitu sebesar Rp54.334.987.341,00 Sedangkan jumlah pasti realisasi SiLPA baru dapat dianggarkan pada Perubahan APBD, berdasarkan SiLPA Tahun 2018 yang ditetapkan dalam Peraturan Daerah tentang Pertanggungjawaban Pelaksanaan APBD tahun 2018.

B. Kebijakan Pengeluaran Pembiayaan

Pengeluaran pembiayaan dialokasikan untuk pembentukan dana cadangan, penanaman modal (investasi) pemerintah daerah, pembayaran pokok utang, dan pemberian pinjaman daerah. Pengeluaran Pembiayaan Tahun 2019 tidak dianggarkan.

Berdasarkan asumsi penerimaan pembiayaan yang ditargetkan sebesar Rp54.334.987.341,00, sedangkan untuk pengeluaran pembiayaan tidak dianggarkan, dengan demikian Pembiayaan Netto pada Struktur APBD Tahun Anggaran 2019 sebesar Rp54.334.987.341,00.

C. Sisa Lebih Pembiayaan Anggaran Tahun Berkenaan

Mengingat besarnya defisit anggaran yang direncanakan pada Tahun 2019 sebesar Rp54.334.987.341,00, sementara dari sisi yang lain Pembiayaan Netto ditargetkan sebesar Rp54.334.987.341,00, maka dengan demikian pada Struktur APBD Tahun Anggaran 2019 Sisa Lebih Pembiayaan Anggaran (SILPA) Tahun Berkenaan adalah sebesar Rp0,00.

Prakiraan Target Pembiayaan Daerah tahun 2019 dapat dilihat pada tabel 3.4 berikut :

Tabel 3.4
Pembiayaan Daerah Kabupaten Barito Selatan Tahun Anggaran 2019

III	PEMBIAYAAN	APBD 2018	APBD 2019
	a. PENERIMAAN PEMBIAYAAN	64.278.584.022,99	54.334.987.341,00
	SiLPA	64.278.584.022,99	54.334.987.341,00
	Penerimaan Pinjaman Daerah	-	-
	b. PENGELUARAN PEMBIAYAAN	5.878.000.000,00	0,00
	Penyertaan Modal (Investasi) Pemerintah Daerah pada PT. Bank Kalteng	5.878.000.000,00	0,00
	Penyertaan Modal PT.JAMKRIDA KALTENG	-	-
	Pembayaran Pinjaman Bersyarat Kepada PT. ASKES	-	-
	PEMBIAYAAN NETTO	58.700.584.022.99	54.334.987.341,00
	SISA LEBIH PEMBIAYAAN ANGGARAN TAHUN BERKENAAN	0,00	0,00

BAB IV

SASARAN DAN PRIORITAS PEMBANGUNAN DAERAH

4.1 Tujuan Dan Sasaran Pembangunan Tahun 2019

Sebagaimana yang telah dijelaskan pada Bab terdahulu, Kabupaten Barito Selatan adalah salah satu Kabupaten yang ikut melaksanakan pemilihan Kepala Daerah dan Wakil Kepala Daerah serentak tahun 2017. Dari hasil Pilkada serentak tersebut, telah terpilih Bupati dan Wakil Bupati Kabupaten Barito Selatan periode 2017-2022, dengan Visi Berdasarkan Peraturan Menteri Dalam Negeri Nomor 86 Tahun 2017 tentang Tata Cara Perencanaan, Pengendalian Dan Evaluasi Pembangunan Daerah, Tata Cara Evaluasi Rancangan Peraturan Daerah tentang Rencana Pembangunan Jangka Panjang Daerah dan Rencana Pembangunan Jangka Menengah Daerah, serta Tata Cara Perubahan Rencana Pembangunan Jangka Panjang Daerah, Rencana Pembangunan Jangka Menengah Daerah, dan Rencana Kerja pemerintah daerah, telah diatur bahwa yang dimaksud dengan Visi adalah rumusan umum mengenai keadaan yang diinginkan pada akhir periode perencanaan pembangunan Daerah. Visi yang dirumuskan untuk Pembangunan Jangka Menengah Daerah adalah **Visi Kepala Daerah dan Wakil Kepala Daerah terpilih yang telah disampaikan pada saat Pilkada yaitu “TERWUJUDNYA BARITO SELATAN SEBAGAI DAERAH YANG MAJU DAN MANDIRI SEHINGGA TERCIPTANYA KEHIDUPAN MASYARAKAT YANG SEJAHTERA SECARA MERATA DAN MEMILIKI DAYA SAING DILANDASI IMAN DAN TAQWA”**. Visi tersebut mengandung 4 (empat) elemen pembangunan yaitu: **1) Maju; 2) Mandiri; 3) Sejahtera, dan 4) Daya Saing** yang bertujuan untuk mencapai **Barito Selatan yang MANTAP (Mandiri, Aman, Tertata, dan Padu)**, sebagaimana yang digambarkan pada gambar 4.1 sebagai berikut:

Gambar 4.1
Hubungan antar-elemen Visi

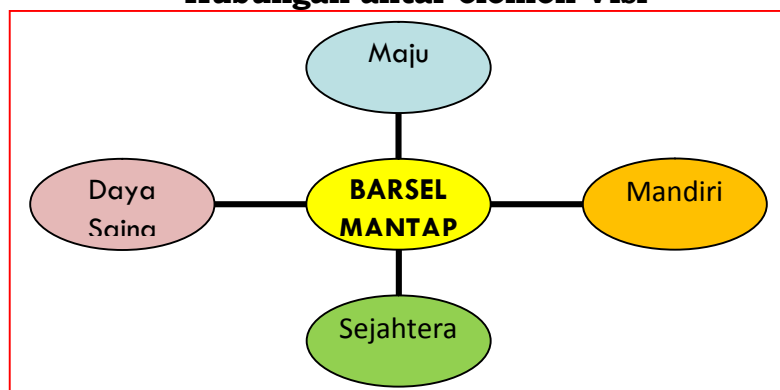

Adapun yang dimaksud dengan **Terwujudnya Barito Selatan Sebagai Daerah Yang MAJU DAN MANDIRI, Sehingga Terciptanya Kehidupan Masyarakat Yang SEJAHTERA SECARA MERATA** adalah:

1. Tercapai angka pertumbuhan ekonomi yang signifikan.
2. Peningkatan dukungan infrastruktur.
3. Menurunnya jumlah penduduk miskin dan berkurangnya kesenjangan pendapatan.
4. Terciptanya lapangan kerja untuk mengurangi pengangguran terbuka
5. Meningkatnya kualitas hidup manusia dengan terpenuhinya hak-hak sosial rakyat dan membaiknya mutu lingkungan hidup.
6. Tercapainya pemerataan untuk menikmati hasil-hasil pembangunan

Adapun yang dimaksud dengan **Kabupaten Barito Selatan yang memiliki DAYA SAING dilandasi IMAN DAN TAQWA** adalah:

1. Terciptanya kondisi daerah yang stabil dalam kehidupan sosial dan politik.
2. Kehidupan masyarakat yang saling menghargai dan menghormati kepercayaan dan keyakinan masing-masing.
3. Terjaminnya masyarakat dengan perikehidupan secara benar, tertib dan teratur serta dengan disiplin yang tinggi, dan menjaga hubungan yang harmonis antara sesama manusia, dan manusia dengan lingkungannya.

Kemampuan untuk memenuhi kebutuhan sendiri, memiliki daya tahan dan daya saing terhadap gejolak sosial dan perekonomian dalam bentuk ketahanan ekonomi, ketahanan sosial, dan keberdayaan masyarakat. Untuk mewujudkan visi dimaksud, telah ditetapkan **Misi** yaitu : 1) Membangun dan membenahi infrastruktur (Jalan, jembatan, listrik, sanitasi, air bersih, sampah, ruang terbuka hijau dan lain-lain), dalam menunjang pelayanan publik, transportasi, pengentasan kemiskinan serta pengangguran; 2) Meningkatkan kualitas hidup masyarakat Barito Selatan melalui peningkatan kualitas pelayanan kesehatan, kualitas pendidikan dan pengamalan agama yang baik untuk menjadi masyarakat yang sehat, mandiri, bermartabat dan berakhlak mulia; 3) Mewujudkan

kemandirian ekonomi masyarakat di perkotaan dan pedesaan yang berbasis Sumber Daya Manusia dan Sumber Daya Alam dengan menggerakkan sektor-sektor ekonomi lokal, penguatan pasar dan infrastruktur pendukung ekonomi; 4) Menciptakan rasa kebersamaan dan kesempatan berpartisipasi dalam membangun daerah Barito Selatan yang lebih maju bagi seluruh elemen masyarakat dengan tetap menjaga kehidupan sosial budaya dan adat istiadat daerah; dan 5) Menghadirkan keberadaan pemerintah daerah sebagai lembaga pelayanan publik dengan membangun tata kelola pemerintahan daerah yang baik dan akuntabel.

Misi pembangunan jangka menengah daerah (tahun 2017-2022) tersebut di atas, memiliki keterkaitan dan konsistensi dengan misi Pembangunan Jangka Menengah Daerah (RPJMD) Provinsi Kalimantan Tengah Tahun 2016-2021), sebagai berikut:

Tabel 4.1.
Keterkaitan dan Konsistensi dengan Misi Pembangunan Jangka Menengah Daerah (RPJMD) Provinsi Kalimantan Tengah Tahun 2016-2021

	Misi RPJMD BARSEL 2017-2022	Misi RPJMD KALTENG 2016 - 2021
1	<p>Misi 1: Membangun dan membenahi infrastruktur (jalan, jembatan, listrik, sanitasi, air bersih, sampah, ruang terbuka hijau dan lain-lain), dalam menunjang pelayanan publik, transportasi, pengentasan kemiskinan dan pengangguran.</p>	<p>Misi 1: Pemantapan Tata Ruang Wilayah Provinsi Misi 2: Mempercepat kecukupan sarana dan prasarana umum secara integratif dan komprehensif dalam rangka peningkatan daya dukung terhadap pembangunan daerah. Misi 3: Pengelolaan Sumber Daya Air, Pesisir, dan Pantai</p>
	<p>Misi 2: Meningkatkan kualitas hidup masyarakat Barito Selatan melalui peningkatan kualitas pelayanan kesehatan, kualitas pendidikan dan pengamalan agama yang baik untuk menjadi masyarakat yang sehat, mandiri, bermartabat dan berakhlak mulia</p>	<p>Misi 6: Peningkatan Pendidikan, Kesehatan, dan Pariwisata</p>

	Misi RPJMD BARSEL 2017-2022	Misi RPJMD KALTENG 2016 - 2021
	Misi 3: Mewujudkan kemandirian ekonomi masyarakat di perkotaan dan pedesaan yang berbasis Sumber Daya Manusia dan Sumber Daya Alam dengan menggerakkan sektor-sektor ekonomi lokal, penguatan pasar dan infrastruktur pendukung ekonomi..	Misi 3: Pengelolaan Sumber Daya Air, Pesisir, dan Pantai Misi 4: Pengendalian Inflasi, Pertumbuhan Ekonomi, Pengentasan Kemiskinan Misi 7: Pengelolaan Lingkungan Hidup & Sumber Daya Alam Misi 8: Pengelolaan Pendapatan Daerah
	Misi 4: Menciptakan rasa kebersamaan dan kesempatan berpartisipasi dalam membangun daerah Barito Selatan yang lebih maju bagi seluruh elemen masyarakat dengan tetap menjaga kehidupan sosial budaya dan adat istiadat daerah.	Misi 5: Pemantapan Tata Kelola Pemerintah Daerah
	Misi 5: Menghadirkan keberadaan pemerintah daerah sebagai lembaga pelayanan public dengan membangun tata kelola pemerintahan daerah yang baik dan akuntabel.	Misi 5: Pemantapan Tata Kelola Pemerintah Daerah

Adapun penjelasan masing-masing misi tersebut di atas diuraikan sebagai berikut:

1. Membangun dan membenahi infrastruktur (jalan, jembatan, listrik, sanitasi, air bersih, sampah, ruang terbuka hijau dan lain-lain), dalam menunjang pelayanan publik, transportasi, pengentasan kemiskinan dan pengangguran adalah adalah memenuhi kebutuhan pelayanan air minum/air bersih; pemenuhan kebutuhan listrik desa dan kecamatan dengan pembangunan instalasi kelistrikan yang dikelola secara mandiri di tiap-tiap desa yang jauh dari jaringan listrik dan; penyediaan perumahan sederhana dan sehat bagi masyarakat berpenghasilan rendah; penyelesaian dan dan penuntasan pembangunan ruas jalan provinsi, kabupaten, jembatan, dan infrastruktur.

2. Meningkatkan kualitas hidup masyarakat Barito Selatan melalui peningkatan kualitas pelayanan kesehatan, kualitas pendidikan dan pengamalan agama yang baik untuk menjadi masyarakat yang sehat, mandiri, bermartabat dan berakhlak mulia adalah meningkatnya kualitas sumberdaya manusia yang berdaya saing tinggi; meningkatkan pelayanan kesehatan melalui pelayanan puskesmas 24 jam lengkap rawat inap minimal satu buah di setiap kecamatan; meningkatkan pemahaman dan pengamalan ajaran agama; terus merealisasikan anggaran pendidikan 20 %; membangun sekolah unggulan berstandar nasional; meningkatkan kualitas guru kualifikasi S1; menciptakan lapangan kerja yang seluas-luasnya dan mendorong usaha-usaha produktif; meningkatkan Indeks Pembangunan Manusia (IPM) di atas peringkat 5 se Kalimantan Tengah.
3. Mewujudkan kemandirian ekonomi masyarakat di perkotaan dan pedesaan yang berbasis Sumber Daya Manusia dan Sumber Daya Alam dengan menggerakkan sektor-sektor ekonomi lokal, penguatan pasar dan infrastruktur pendukung ekonomi adalah meningkatkan revitalisasi pertanian dalam arti luas melalui pengelolaan sumber daya alam dan lingkungan hidup; meningkatkan kontribusi sektor pertanian tanaman pangan, perkebunan, perikanan, kehutanan, sumberdaya mineral yang mampu menyerap lapangan pekerjaan; terus memperbaiki sumberdaya alam melalui rehabilitasi dan reboisasi lahan kritis; menyiapkan dan menata pertambangan rakyat; meningkatkan Investasi melalui regulasi yang menjamin kemudahan berusaha dan meningkatkan promosi investasi; melakukan identifikasi peluang usaha berbasis sumberdaya alam; meningkatkan ekspor non migas; meningkatkan dan pemberdayaan ekonomi masyarakat; mengelola kekayaan budaya, sejarah serta potensi pariwisata lainnya sebagai sumber devisa; dan memantapkan pemanfaatan Rencana Tata Ruang Wilayah Kabupaten Barito Selatan.
4. Menciptakan rasa kebersamaan dan kesempatan berpartisipasi dalam membangun daerah Barito Selatan yang lebih maju bagi seluruh elemen masyarakat dengan tetap menjaga kehidupan sosial budaya dan adat istiadat daerah adalah meningkatkan ketertiban dan keamanan untuk menciptakan suasana yang kondusif dengan membangun sarana dan prasarana keamanan, penyempurnaan kelembagaan keamanan baik

pemerintah dan masyarakat serta mendukung kelancaran proses demokrasi, khususnya pelaksanaan pemilu dengan peningkatan hubungan politik yang demokratis disertai dengan kewaspadaan terhadap ancaman dari dalam dan dari luar dalam keselarasan adat istiadat dengan penghayatan terhadap nilai-nilai budaya, karena nilai-nilai tersebut menjadi ciri identitas masyarakat, yang berkaitan erat dengan otentisitas perilaku atau visi hidup masyarakat.

- Menghadirkan keberadaan pemerintah daerah sebagai lembaga pelayanan publik dengan membangun tata kelola pemerintahan daerah yang baik dan akuntabel adalah meningkatkan kinerja dan koordinasi pemerintahan serta pengembangan dan pembinaan penyelenggaraan pemerintah daerah, reformasi birokrasi, penataan dan penegakkan hukum; meningkatkan kerjasama dalam negeri dan luar negeri serta antara pemerintah dengan lembaga; mengembangkan dan meningkatkan penataan wilayah administrasi pemerintahan sesuai dengan ketentuan yang berlaku serta meningkatkan peran serta masyarakat luas dalam pemberantasan korupsi.

Untuk memberi arah pembangunan tahunan pada RPJMD di buat Fokus Tema Pembangunan Kabupaten Barito Selatan, untuk masing-masing Rencana Kerja Pemerintah Daerah (RKPD) dari Tahun 2017 sampai Tahun 2022 sebagai berikut :

Gambar 4.2
Fokus/Tema Pembangunan Tahunan, RKPD Tahun 2017-2022

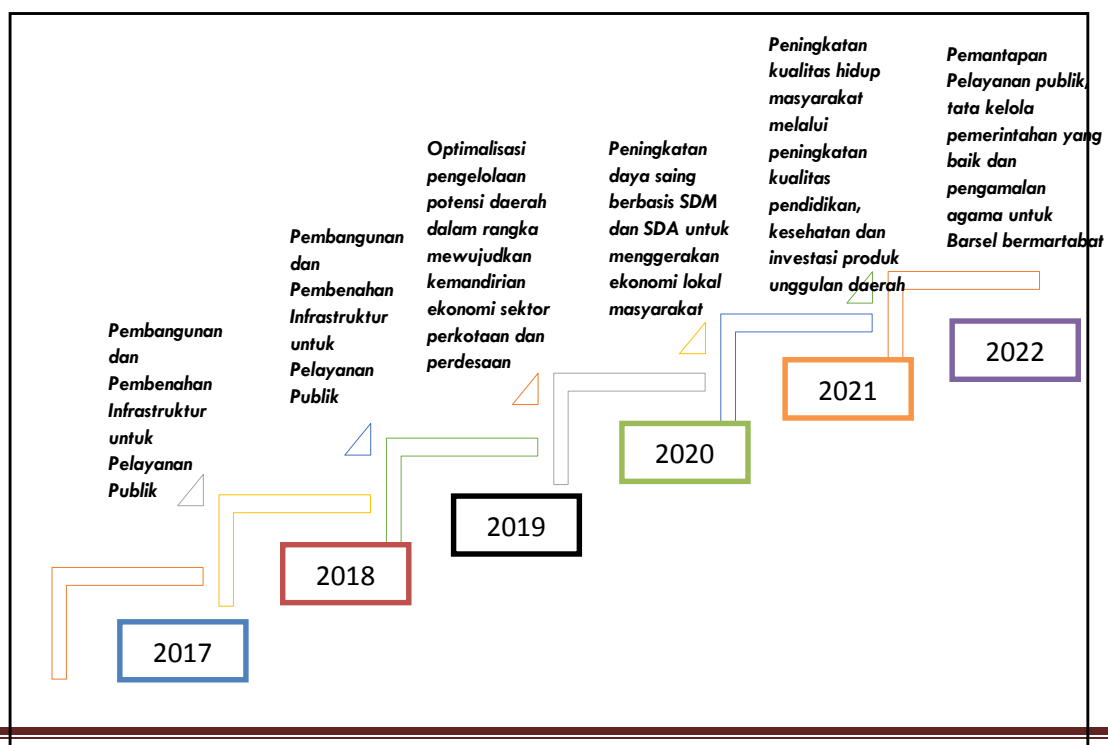

Berdasarkan gambar 4.2, dapat dipahami bahwa setiap tahun telah ditetapkan Tema-tema Pembangunan yang menjadi acuan penyusunan Rencana Kerja Pemerintah Daerah Tahun 2017-2018 yaitu sebagai berikut:

1.1 Tema Pembangunan pada Tahun 2017 :

“Pembangunan dan Pembenahan Infrastruktur untuk Pelayanan Publik”.

1.2 Tema Pembangunan pada Tahun 2018 :

“Pembangunan dan Pembenahan Infrastruktur untuk Pelayanan Publik”.

1.3 Tema Pembangunan pada Tahun 2019 :

“Optimalisasi pengelolaan potensi daerah dalam rangka mewujudkan kemandirian ekonomi sektor perkotaan dan pedesaan”.

1.4 Tema Pembangunan pada Tahun 2020 :

“Peningkatan daya saing berbasis SDM dan SDA untuk menggerakkan ekonomi lokal masyarakat”.

1.5 Tema Pembangunan pada Tahun 2021 :

“Peningkatan kualitas hidup masyarakat melalui peningkatan kualitas pendidikan, kesehatan dan investasi produk unggulan daerah”.

1.6 Tema Pembangunan pada Tahun 2022 :

“Pemantapan Pelayanan publik, tata kelola pemerintahan yang baik dan pengamalan agama untuk Baresel bermartabat”.

Berdasarkan Visi Bupati dan Wakil Bupati terpilih periode 2017-2022 diatas, maka dirumuskan Tujuan dan Sasaran Pembangunan, dimana tujuan dan sasaran pembangunan dimaksud tentunya dibuat dengan tetap berpedoman dan telah disinkronisasi dengan tujuan dan sasaran pembangunan Pemerintah Pusat maupun Pemerintah Provinsi Kalimantan Tengah.

Secara nasional tujuan dan sasaran pembangunan ditetapkan dalam rangka pencapaian sasaran 9 (sembilan) agenda Nawa Cita Jokowi-JK berdasarkan 3 (tiga) dimensi pembangunan nasional yang telah ditetapkan dalam Rencana Pembangunan Jangka Menengah Nasional (RPJMN 2015-2019), dengan skala prioritas sebagai berikut :

1. Tercapainya peningkatan pelayanan pendidikan, pelayanan kesehatan, tersedianya perumahan layak huni bagi masyarakat berpenghasilan rendah dan jaminan sosial. Serta pembentukan mental/karakter bangsa, budi pekerti, nilai-nilai patriotisme dan cinta tanah air serta semangat bela negara.
2. Mendukung terwujudnya stabilitas dan kedaulatan pangan melalui reformasi agraria, untuk pengendalian pemanfaatan lahan pertanian, pendistribusian bibit dan pupuk, peningkatan biaya operasi dan pemeliharaan irigasi dalam upaya peningkatan produktivitas pertanian dan nilai tambah petani untuk hidup layak dan lebih sejahtera.
3. Terciptanya pemerataan pendapatan antar kelompok masyarakat, antarwilayah, antardesa dan pinggiran serta antarkawasan. Hal tersebut bertujuan agar tercapai pemerataan pembangunan antarwilayah yang seimbang, yang dapat mengurangi kesenjangan pembangunan dimasing-masing wilayah.
4. Terpelihara dan terbangunnya jaringan infrastruktur perhubungan baik dibidang maritim, energi, pariwisata, maupun stabilitas dan kedaulatan pangan. Hal tersebut bertujuan agar tersedia jaringan infrastruktur perhubungan dengan berbagai moda transportasi yang akan mendorong efisiensi dan efektifitas kelancaran arus orang dan distribusi barang serta jasa yang dapat mengurangi ekonomi biaya tinggi dan menekan angka inflasi.
5. Penguatan dan peningkatan kapasitas aparatur daerah antara lain melalui pendidikan, pelatihan, pendampingan dan sosialisasi regulai dan upaya peningkatan kinerja sesuai dengan bidang tugas dan fungsi masing-masing.

Berdasarkan Rancangan Awal Rencana Kerja Pemerintah Provinsi Kalimantan Tengah Tahun 2018, telah ditetapkan Tujuan dan Sasaran Pembangunan yaitu :

1. Terealisasinya perencanaan tata ruang yang akomodif dan konsisten.
2. Meningkatnya konektivitas antar daerah.
3. Meningkatnya ketercukupan energi.
4. Meningkatnya kesejahteraan petani dan nelayan.
5. Meningkatnya pemerataan kesejahteraan masyarakat.
6. Meningkatnya daya beli masyarakat.

7. Meningkatnya sektor ekonomi hijau.
8. Meningkatnya aktiitas ekonomi masyarakat.
9. Terwujudnya pemerintah yang bersih dan bebas KKN.
10. Terwujudnya peningkatan kualitas pelayanan publik.
11. Meningkatnya kualitas tata kelola pemerintahan daerah.
12. Meningkatnya kapasitas akuntabilitas kinerja aparatur pemerintahan.
13. Meningkatnya kualitas pendidikan.
14. Meningkatnya derajat kesehatan masyarakat.
15. Terpasarkannya destinasi wisata.
16. Menurunnya degradasi lingkungan.
17. Meningkatnya pendapatan daerah.

Berpedoman pada tujuan dan sasaran pembangunan baik untuk pemerintah pusat maupun pemerintah provinsi Kalimantan Tengah diatas, maka dirumuskan tujuan dan sasaran pembangunan yaitu :

1. Terwujudnya Pembangunan infrastruktur antara lain : 1) Infrastruktur transportasi seperti jalan, jembatan, dan tambatan perahu; 2) Infrastruktur yang mendukung produksi pertanian seperti irigasi perdesaan, dan jalan usaha tani; dan 3) Infrastruktur yang mendukung pemenuhan kebutuhan dasar masyarkat seperti penyediaan air minum, dan sanitasi perdesaan.
2. Meningkatnya kualitas pendidikan.
3. Meningkatnya derajat kesehatan masyarakat.
4. Meningkatnya kesejahteraan petani dan nelayan.
5. Meningkatnya pengembangan industri pariwisata.
6. Meningkatnya produktivitas ekonomi kerakyatan dan daya saing komoditas lokal.
7. Terwujudnya pemerintah yang bersih dan bebas KKN.
8. Meningkatnya kapasitas dan kinerja aparatur.
9. Meningkatnya stabilitas kehidupan sosial politik masyarakat.
10. Meningkatnya kerukunan hidup dan toleransi masyarakat.
11. Meningkatnya ekonomi masyarakat.
12. Meningkatnya daya beli masyarakat.
13. Peningkatan Penerimaan Daerah terutama Pendapatan Asli Daerah.

4.2 Prioritas Pembangunan Tahun 2019

Secara Nasional, untuk tahun 2019 terdapat 5 (lima) Prioritas Nasional yaitu :

1. Pembangunan manusia melalui pengurangan kemiskinan dan peningkatan pelayanan dasar.
2. Pengurangan kesenjangan antarwilayah melalui penguatan konektivitas dan kemaritiman.
3. Peningkatan nilai tambah ekonomi melalui pertanian, industry, dan jasa produktif.
4. Pemantapan ketahanan energi, pangan, dan sumber daya air.
5. Stabilitas keamanan nasional dan kesuksesan Pemilu.

Sedangkan untuk sasaran dan prioritas provinsi adalah:

1. Peningkatan kualitas perencanaan tata ruang wilayah.
2. Pemerataan infrastruktur wilayah.
3. Peningkatan kualitas hidup masyarakat perdesaan, pesisir dan pantai.
4. Stabilitas ekonomi daerah.
5. Peningkatan pendapatan masyarakat.
6. Peningkatan kualitas reformasi birokrasi.
7. Peningkatan pelayanan pendidikan dan kesehatan yang berkualitas.
8. Pengelolaan industri pariwisata.
9. Pengelolaan sumber daya alam secara bijaksana dan berkelanjutan.
10. Peningkatan intensifikasi dan ekstensifikasi Pendapatan Asli Daerah (PAD).

Memperhatikan arah dan sasaran pembangunan baik yang akan dilaksanakan oleh Pemerintah Pusat dan Pemerintah Provinsi diatas, maka arah dan strategi kebijakan pembangunan Kabupaten Barito Selatan Tahun 2019 sebagaimana tema pembangunan yang tertuang didalam RPJMD Kabupaten Barito Selatan Tahun 2017-2022, dan khusus untuk Tahun 2019 adalah “Optimalisasi Pengelolaan Potensi Daerah dalam rangka mewujudkan Kemandirian Ekonomi Sektor Perkotaan dan Perdesaan”.

Tema Pembangunan Tahun 2019 dimaksud tentunya sangat relevan dan saling bersinergi dengan tema pembangunan baik yang ditetapkan oleh Pemerintah Pusat maupun oleh Pemerintah Provinsi Kalimantan Tengah.

Untuk mendukung pelaksanaan Tema/Fokus pembangunan diatas, dirumuskan prioritas pembangunan Tahun 2019 sebagai berikut:

- 1) Selain penyelesaian pembenahan infrastruktur terutama jalan dan jembatan di wilayah kota Buntok dan sekitarnya, maka fokus selanjutnya adalah pembenahan infrastruktur jalan dan jembatan yang menghubungkan antar kecamatan dan/atau untuk menghubungkan dengan daerah luar. (Pelaksanaan Proyek Multy Years s.d Tahun 2020). Khusus untuk infrastruktur jalan dalam desa, diarahkan untuk dilaksanakan dengan menggunakan Dana Desa (DD) dan/atau dari Alokasi Dana Desa (ADD).
- 2) Pengembangan Ekonomi Kerakyatan dan Industri Pariwisata serta peningkatan inovasi daya saing komoditas lokal. Untuk pengembangan Ekonomi Kerakyatan dapat difokuskan pada komoditas Rotan, Karet, Sarang Burung Walet, Nenas Parigi, Kerbau Rawa, Purun, dan komoditas lainnya yang menjadi kekhasan Kabupaten Barito Selatan.
- 3) Peningkatan Inovasi dan Produktivitas Ekonomi Kerakyatan Dan Daya Saing Komoditas Lokal.
- 4) Penyediaan sarana-prasarana dan infrastruktur pendidikan dan kesehatan. *Komitmen akan program UHC/Universal Health Coverage).*
- 5) Peningkatan kualitas dan kuantitas tenaga Pendidikan dan kesehatan.
- 6) Peningkatan Penerimaan Daerah terutama Pendapatan Asli Daerah.

Berdasarkan Arah Kebijakan Pembangunan tersebut di atas, maka diharapkan pencapaian keberhasilan pembangunan pada Tahun 2019 sebagaimana indikator makro di bawah ini akan terwujud :

1. Indeks Pembangunan Manusia (IPM) 68,27%.
2. Angka Kemiskinan turun menjadi sekitar 4,58%.
3. Pertumbuhan PDRB tercapai 5,90 %.
4. Angka Kematian Bayi menjadi 5 per 1000 kelahiran hidup.
5. Angka Kematian Ibu menjadi 155 per 100.000 kelahiran hidup.
6. Angka Harapan Hidup tercapai 71 Tahun.
7. Angka Melek Huruf mencapai 98,32 %.
8. Indikator Ketenaga Kerjaan tercapai 96 %.
9. Tingkat Partisipasi Angkatan Kerja 67,99 %.
10. Tingkat Pengangguran 9,99%.

Khusus untuk Tahun 2019, beberapa sasaran dan Prioritas Pembangunan Daerah yang tercermin dalam Program Prioritas masing-masing Perangkat Daerah berdasarkan Urusan Pemerintahan sebagai berikut :

I. Urusan Wajib Pelayanan Dasar

1. Urusan Pendidikan

A. Dinas Pendidikan yaitu :

- 1) Program Pendidikan Anak Usia Dini.
- 2) Program Wajib Belajar Pendidikan Dasar Sembilan Tahun.
- 3) Program Pendidikan Non Formal dan Informal.
- 4) Program Peningkatan Mutu Pendidik dan Tenaga.
- 5) Program Manajemen Pelayanan Pendidikan.
- 6) Program Pendidikan Tinggi.

2. Urusan Kesehatan

A. Urusan Kesehatan Non BLUD dan BLUD RSUD Jaraga Sasameh yaitu :

- 1) Program Obat dan Perbekalan Kesehatan.
- 2) Program Upaya Kesehatan Masyarakat.
- 3) Program Pengawasan Obat dan Makanan.
- 4) Program Promosi Kesehatan dan Pemberdayaan Masyarakat.
- 5) Program Pengembangan Lingkungan Sehat.
- 6) rogram Pencegahan dan Penanggulangan Penyakit Menular dan Tidak Menular.
- 7) Program pengawasan dan pengendalian kesehatan makanan.
- 8) Program Perbaikan Gizi Masyarakat dan, Pemberdayaan Masyarakat.
- 9) Program Peningkatan Pelayanan Kesehatan Ibu dan Anak.
- 10) Program Dana Kapitasi Jaminan kesehatan Nasional (JKN) pada Fasilitas Kesehatan Tingkat Pertama (Dana Bersumber dari BPJS Pusat).
- 11) Program Peningkatan Mutu Pelayanan Kesehatan.
- 12) Program Peningkatan Mutu Layanan FKTP PUSKESMAS.
- 13) Program Peningkatan Mutu Sarana dan Prasarana FKTP PUSKESMAS.
- 14) Program Kesehatan Ibu dan Anak , Gizi dan Kesehatan Keluarga.

- 15) Program Kesehatan Kerja dan Kesehatan Olah Raga.
3. Urusan Pekerjaan Umum dan Penataan Ruang
 - A. Dinas Pekerjaan Umum dan Penataan Ruang Yaitu :
 - 1) Program Peningkatan Kualitas Pelayanan Informasi.
 - 2) Program pembangunan jalan dan jembatan.
 - 3) Program pembangunan saluran drainase/gorong-gorong.
 - 4) Program rehabilitasi/pemeliharaan jalan dan jembatan.
 - 5) Program Rehabilitasi Jaringan Irigasi dan Rawa.
 - 6) Program Peningkatan dan Pembangunan Jaringan Irigasi dan Rawa.
 - 7) Program Pengembangan Air Minum.
 - 8) Program Pembangunan Sarana Pengolahan Air Minum (SPAM).
 - 9) Program Pembangunan Prasarana Sanitasi.
 - 10) Program Penyehatan Lingkungan Permukiman (PLP).
 - 11) Program Penataan Ruang Kabupaten.
 - 12) Program Pembinaan Jasa Konstruksi.
 - 13) Program Peningkatan Jalan dan Jembatan.
 - 14) Program Pengamanan dan Perlindungan Sumber Air.
 - 15) Program Bina Teknik / Program.
 - 16) Program Pembangunan Fasilitas Umum / Bangunan gedung / Fasilitas Olah Raga.
 - 17) Program Penataan Bangunan dan Lingkungan.
 - 18) Program Rehabilitasi Fasilitas Umum / Bangunan gedung / Fasilitas Olah Raga.
 4. Urusan Perumahan Rakyat dan Kawasan Permukiman
 - A. Dinas Perumahan, Kawasan Permukiman dan Pertanahan Yaitu:
 - 1) Program Peningkatan Kualitas Pelayanan Informasi.
 - 2) Program Peningkatan Kapasitas Bidang Pertanahan.
 - 3) Program Peningkatan Prasarana Sarana Umum (PSU) Perumahan Kawasan Pengembang.
 - 4) Program Penataan dan Pemeliharaan Makam.
 - 5) Program Peningkatan Kapasitas Pengelolaan RTH.
 - 6) Program Penataan Fasilitas Umum Kota / PJU.
 - 7) Program Peningkatan kapasitas Bidang Kawasan.

- 8) Program Peningkatan Rumah Tidak Layak Huni.
 - 9) Program Peningkatan Perumahan Swadaya.
 - 10) Program Penataan Prasarana Sarana Umum (PSU) Perumahan Kawasan Kumuh.
 - 11) Program Pembangunan Permukiman Perkotaan.
5. Urusan Ketentraman dan Ketertiban Umum serta Perlindungan Masyarakat
- A. Badan Kesatuan Bangsa dan Politik yaitu :
- 1) Program kemitraan pengembangan wawasan kebangsaan.
 - 2) Program Pencegahan Dini dan Penanganan Konflik.
 - 3) Program Pemberdayaan Organisasi Kelembagaan Masyarakat untuk Organisasi Politik.
- B. Satuan Polisi Pamong Praja dan Pemadam Kebakaran yaitu :
- 1) Program peningkatan keamanan dan kenyamanan lingkungan.
 - 2) Program pencegahan dini dan penanggulangan korban bencana alam.
 - 3) Program Pencegah Tindakan pelanggaran keamanan Ketertiban Umum.
 - 4) Program Penegakan Hukum, Perda, Perkada dan Perundang-undangan.
6. Urusan Sosial
- A. Badan Penanggulangan Bencana Daerah yaitu :
- 1) Program Pencegahan dan Kesiapsiagaan.
 - 2) Program Rehabilitasi dan Rekonstruksi.
 - 3) Program Kedaruratan dan Logistik.
- B. Dinas Sosial, Pemberdayaan Masyarakat dan Desa yaitu :
- 1) Program Pemberdayaan Fakir Miskin, Komunitas Adat Terpencil (KAT) dan Penyandang Masalah Kesejahteraan Sosial (PMKS) Lainnya.
 - 2) Program Pelayanan dan Rehabilitasi Kesejahteraan Sosial.
 - 3) Program pembinaan eks penyandang penyakit sosial (eks narapidana, PSK, narkoba dan penyakit sosial lainnya).
 - 4) Program Pemberdayaan Kelembagaan Kesejahteraan Sosial.
 - 5) Program Bantuan dan Jaminan Kesejahteraan Sosial.

II. Urusan Wajib Tidak Terkait Pelayanan Dasar

1. Urusan Tenaga Kerja

A. Dinas Tenaga Kerja dan Transmigrasi yaitu :

- 1) Program Peningkatan Kualitas dan Produktivitas.
- 2) Program Peningkatan Kesempatan Kerja.
- 3) Program Perlindungan dan Pengembangan Lembaga Ketenagakerjaan.
- 4) Program Pengembangan Data dan Informasi.
- 5) Program Pembinaan Hubungan Industrial Ketenagakerjaan.
- 6) Program Transmigrasi local.
- 7) Program Pengembangan Masyarakat dan Kawasan Transmigrasi.
- 8) Program Perencanaan dan Penyiapan Kawasan Transmigrasi.
- 9) Program Pembangunan Permukiman dan Penempatan.
- 10) Program Operasional Bidang Transmigrasi.
- 11) Program Pembangunan Kawasan Transmigrasi.

2. Urusan Pemberdayaan Perempuan dan Perlindungan Anak

A. Dinas Pengendalian Penduduk, Keluarga Berencana,

Pemberdayaan perempuan dan Perlindungan Anak yaitu :

- 1) Program Peningkatan Kualitas Hidup dan Perlindungan Perempuan.
- 2) Program penguatan kelembagaan pengarusutamaan gender dan anak.
- 3) Program Peningkatan kesejahteraan dan Perlindungan Anak.
- 4) Program Kesehatan Reproduksi Remaja.

3. Urusan Pangan

A. Dinas Ketahanan Pangan, Pertanian dan Perikanan yaitu :

- 1) Program Peningkatan Ketahanan Pangan.
- 2) Program Pengembangan Penyelenggaraan Penyuluh dan Kelembagaan.
- 3) Program pemberdayaan masyarakat dalam pengelolaan sumberdaya.

4. Urusan Lingkungan Hidup

A. Dinas Lingkungan Hidup yaitu :

- 1) Program Pengendalian Pencemaran dan Perusakan Lingkungan Hidup.

- 2) Program Perlindungan dan Konservasi Sumber Daya Alam.
 - 3) Program Rehabilitasi dan Pemulihan Cadangan.
 - 4) Program Peningkatan Kualitas dan Akses Informasi Sumber Daya Alam dan Lingkungan Hidup.
 - 5) Pengembangan Ekowisata dan Jasa Lingkungan.
 - 6) Program Pengendalian Kebakaran Hutan.
 - 7) Program Pengelolaan Ruang Terbuka Hijau (RTH).
 - 8) Program Adiwiyata.
 - 9) Program Penanganan Persampahan dan Limbah.
 - 10) Program Sarana dan Prasarana Kebersihan.
 - 11) Program Peningkatan Kapasitas UPTD Tempat.
 - 12) Program Penataan Hukum / Peraturan Perundang-Undangan Lingkungan Hidup.
5. Urusan Administrasi Kependudukan
- A. Dinas Kependudukan dan Pencatatan Sipil Yaitu :
- 1) Program Pelayanan Pendaftaran Penduduk dan Pencatatan Sipil.
 - 2) Program Pengelolaan Data Penyediaan Informasi dan Penyusunan Kebijakan Kependudukan.
 - 3) Program Penataan Administrasi Kependudukan.
 - 4) Program Pertemuan Teknis Pelayanan Kebijakan Kependudukan.
6. Urusan Pemberdayaan Masyarakat dan Desa
- A. Dinas Sosial, Pemberdayaan Masyarakat dan Desa yaitu :
- 1) Program Pembinaan dan Pengembangan Organisasi Kepemudaan.
 - 2) Program Peningkatan Keberdayaan Masyarakat Perdesaan.
 - 3) Program pengembangan lembaga ekonomi pedesaan.
 - 4) Program peningkatan partisipasi masyarakat dalam membangun desa.
 - 5) Program peningkatan kapasitas aparatur pemerintah desa.
7. Urusan Pengendalian Penduduk dan Keluarga Berencana yaitu :
- A. Dinas Pengendalian Penduduk, Keluarga Berencana, Pemberdayaan perempuan dan Perlindungan Anak yaitu :
- 1) Program Ketahanan dan Pemberdayaan Keluarga.

- 2) Program Pelayanan Keluarga Berencana & Kesehatan Reproduksi.
 - 3) Program Advokasi, Komunikasi, Informasi dan Edukasi (KIE).
 - 4) Program Pengutan Kelembagaan Keluarga Kecil Berkualitas.
 - 5) Program Keserasian dan Kebijakan Pendataan Kependudukan.
8. Urusan Perhubungan
- A. Dinas Perhubungan
- 1) Program Revitalisasi / Rehabilitasi / Pemeliharaan Sarana dan Prasarana Transportasi Publik LLAJ dan LLASDPLU.
 - 2) Program peningkatan pelayanan angkutan.
 - 3) Program Pengawasan, Pengendalian dan Pengamanan LLAJ/LLASDPLU.
 - 4) Program Pembangunan Sarana dan Prasarana Transportasi Publik LLAJ / LLASDPU, Program Intensifikasi PAD dan pelayanan Unit Pelaksana Teknis Dinas (UPTD) Perhubungan.
9. Urusan Komunikasi dan Informatika.
- A. Dinas Komunikasi dan Informatika yaitu :
- 1) Program Pengelolaan Data dan Informasi Serta Jaringan Komunikasi dan Persandian.
 - 2) Program Publikasi Informasi Daerah dan Kerjasama Informasi Dengan Media Massa.
 - 3) Program Pelayanan dan Pengembangan Komunikasi Informasi dan Penyiaran.
 - 4) Program Pengembangan Komunikasi, Informasi dan Media Massa.
10. Urusan Koperasi, Usaha Kecil dan Menengah.
- A. Dinas Perdagangan, Koperasi, Usaha Mikro Kecil dan Menengah yaitu :
- 1) Program Pengembangan Sistem Pendukung Usaha Bagi Koperasi dan UKM.
 - 2) Program Peningkatan Kualitas Kelembagaan, Kewirausahaan dan Keunggulan Koperasi dan UKM.
11. Urusan Penanaman Modal.

- A. Dinas Penanaman Modal dan Pelayanan Terpadu Satu Pintu yaitu :
 - 1) Program Pameran Promosi Investasi.
 - 2) Program Perencanaan dan Pengembangan Potensi Investasi.
 - 3) Program Pengembangan Iklim Investasi Data dan Informasi.
 - 4) Program Pengawasan dan Pengendalian.
 - 5) Program peningkatan kualitas pelayanan perizinan dan non perizinan.
 - 6) Program Peningkatan Perizinan dan Non Perizinan.
 - 7) Program Pengaduan dan Informasi Layanan.
 - 8) Program Standarisasi Perizinan dan Non Perizinan.
 - 9) Program Pelaporan dan Peningkatan Layanan.
- 12. Urusan Kepemudaan dan Olah Raga.
 - A. Dinas Pemuda, Olah Raga, Parawisata dan Kebudayaan yaitu :
 - 1) Program peningkatan peran serta kepemudaan.
 - 2) Program Pengembangan Kebijakan dan Manajemen Olah Raga.
 - 3) Program Pembinaan dan Pemasarakatan Olah Raga.
- 13. Urusan Kebudayaan.
 - A. Dinas Pemuda, Olah Raga, Parawisata dan Kebudayaan yaitu :
 - 1) Program Pengembangan Nilai Budaya.
 - 2) Program Pengelolaan Kekayaan Budaya.
 - 3) Program Pengelolaan Keragaman Budaya.
- 14. Urusan Perpustakaan.
 - A. Dinas Perpustakaan dan Kearsipan yaitu :
 - 1) Pengembangan Budaya Baca dan Pembinaan Perpustakaan.
 - 2) Program Peningkatan dan Pengembangan Pengelolaan Aset Daerah.
- 15. Urusan Kearsipan.
 - A. Dinas Perpustakaan dan Kearsipan yaitu :
 - 1) Program perbaikan sistem administrasi kearsipan.
 - 2) Program penyelamatan dan pelestarian dokumen/arsip daerah.
 - 3) Program pemeliharaan rutin/berkala sarana dan prasarana kearsipan.
 - 4) Program peningkatan kualitas pelayanan informasi.

III. Urusan Pilihan

1. Urusan Kelautan dan Perikanan

A. Dinas Ketahanan Pangan, Pertanian dan Perikanan yaitu :

- 1) Program pengembangan budidaya perikanan.
- 2) Program pengembangan perikanan tangkap.
- 3) Program Optimalisasi pengelolaan dan pemasaran produksi perikanan.
- 4) Program pengembangan kawasan budidaya laut, air payau dan air tawar.

2. Urusan Parawisata

A. Dinas Pemuda, Olah Raga, Parawisata dan Kebudayaan yaitu :

- 1) Program pengembangan pasar pariwisata.
- 2) Program pengembangan destinasi pariwisata.
- 3) Program pengembangan Kemitraan.

3. Urusan Pertanian

A. Dinas Ketahanan Pangan, Pertanian dan Perikanan yaitu :

- 1) Program Peningkatan Kesejahteraan Petani.
- 2) Program peningkatan pemasaran hasil produksi pertanian/perkebunan.
- 3) Program peningkatan produksi pertanian/perkebunan.
- 4) Program pencegahan dan penanggulangan penyakit ternak.
- 5) Program peningkatan produksi hasil peternakan.

4. Urusan Perdagangan

A. Dinas Perdagangan, Koperasi, Usaha Mikro Kecil dan Menengah yaitu :

- 1) Program perlindungan konsumen dan pengamanan perdagangan.
- 2) Program Pembinaan Dagang Kecil dan Menengah (DKM).

5. Urusan Perindustrian

A. Dinas Perdagangan, Koperasi, Usaha Mikro Kecil dan Menengah yaitu :

- 1) Program Pembinaan Industri Kecil dan Menengah (IKM).

IV. Urusan Pemerintahan Fungsi Penunjang

1. Administrasi Pemerintahan

A. Sekretariat Daerah yaitu :

- 1) Program Peningkatan Sistem Pengawasan Internal dan Pengendalian Pelaksanaan Kebijakan KDH.
- 2) Program Penataan Peraturan Perundang-undangan.

- 3) Program Pembinaan dan Pengembangan.
- 4) Program Peningkatan Kapasitas Kelembagaan Perencanaan Pembangunan Daerah.
- 5) Program Penataan Daerah Otonomi Baru.
- 6) Program Pengembangan Komunikasi, Informasi dan Media Massa
- 7) Program Peningkatan Pelayanan Kedinasan Kepala Daerah / Wakil Kepala Daerah.
- 8) Program Peningkatan Kapasitas Aparatur Pemerintahan Desa.
- 9) Program Pemberdayaan Kelembagaan Kesejahteraan Sosial.
- 10) Program Pengembangan Nilai Budaya.
- 11) Program Peningkatan Peran Serta Kepemudaan.
- 12) Program Pembangunan Ekonomi.
- 13) Program Kerjasama Pembangunan.
- 14) Program Peningkatan Sistem Pengawasan Internal dan Pengendalian Pelaksanaan Kebijakan KDH.
- 15) Program Optimalisasi Pemanfaatan Teknologi Informasi.
- 16) Program Penyelesaian Konflik-konflik Pertanahan.
- 17) Program Pelayanan Pengadaan Pemerintah.
- 18) Program Penataan dan Penyempurnaan kebijakan Sistem dan Prosedur Pengawasan
- 19) Program Fasilitasi Peningkatan SDM Bidang Kominfo & Layanan Elektronik.
- 20) Program Pengembangan dan Pemeliharaan Infrastruktur TIK.
- 21) Program Peningkatan dan Pengembangan Pengelolaan Keuangan Daerah.
- 22) Program Pengembangan data / Informasi.
- 23) Program Pengembangan Data/Informasi/Statistik Daerah.
- 24) Program Peningkatan Promosi dan Kerjasama.

B. Sekretariat Dewan Perwakilan Rakyat Daerah yaitu :

- 1) Program Peningkatan Kapasitas Lembaga DPRD.

2. Pengawasan

A. Urusan Inspektorat yaitu :

- 1) Program Peningkatan Sistem Pengawasan Internal dan Pengendalian Pelaksanaan Kebijakan KDH.

- 2) Pembinaan dan Fasilitasi Pengelolaan Keuangan Kabupaten/Kota.
 - 3) Peningkatan Profesionalisme Tenaga Pemeriksa dan Aparatur Pengawasan.
 - 4) Mengintensifkan Penanganan Pengaduan Masyarakat.
 - 5) Peningkatan Koordinasi dan Komunikasi Pejabat Pengawas Pemerintah.
3. Urusan Perencanaan
- A. Badan Perencanaan Pembangunan Daerah (BAPPEDA) yaitu :
- 1) Program pengembangan data/informasi.
 - 2) Program perencanaan pembangunan daerah.
 - 3) Program perencanaan pembangunan ekonomi.
 - 4) Program Perencanaan Infrastruktur dan Prasarana Wilayah.
 - 5) Program perencanaan pembangunan daerah rawan bencana.
 - 6) Program Perencanaan Bidang Kesra, Kependudukan dan Pemerintahan.
 - 7) Program Pengembangan Infrastruktur dan Layanan Telekomunikasi dan Penyiaran.
 - 8) Program Perencanaan Pengembangan Wilayah Pemanfaatan Ruang dan Pengendalian Tata Ruang.
 - 9) Program Pemerintahan dan Nakertrans.
 - 10) Program Percepatan Penanggulangan Kemiskinan Kabupaten.
 - 11) Program Perencanaan Pendidikan, Pemuda dan Olah Raga.
 - 12) Program difusi dan pemanfaatan IPTEK.
4. Urusan Keuangan
- A. Badan Pengelolaan Keuangan dan Aset Daerah (BPKAD) yaitu :
- 1) Program Peningkatan dan Pengembangan Pengelolaan Keuangan Daerah.
 - 2) Program Peningkatan dan Pengembangan Pengelolaan Aset Daerah.
 - 3) Program Peningkatan dan Pengembangan Kegiatan Penagihan.
 - 4) Program Pengembangan Perencanaan dan Informasi.
 - 5) Program Pengelolaan Data dan Pengembangan Potensi Pendapatan Daerah.

- 6) Program Peningkatan Pengembangan Sistem Kinerja Pendapatan Daerah.
 - 7) Program Peningkatan dan Pengembangan Akuntansi dan Pelaporan.
5. Urusan Kepegawaian
- A. Badan Kepegawaian, Pengembangan Sumber Daya Manusia (BKPSDM) yaitu :
- 1) Program Pembinaan ASN Kabupaten.
 - 2) Pembinaan dan Pengembangan Aparatur.
 - 3) Optimalisasi Pemanfaatan Teknologi.
 - 4) Kelembagaan KORPRI/ Aparatur Sipil Negara (ASN).

BAB V

RENCANA KERJA DAN PENDANAAN DAERAH

Untuk mewujudkan tujuan dan sasaran setiap misi serta kebijakan yang telah dijelaskan sebelumnya, maka disusun program-program pembangunan sesuai dengan bidang urusan pemerintahan dengan prioritas program beserta indikator kinerja program dalam rangka mendukung program prioritas Bupati dan Wakil Bupati Kabupaten Barito Selatan periode 2017-2022 yaitu sebagai berikut :

1. Peningkatan infrastruktur fisik Sarana dan Prasarana
 - a. Pembangunan dan peningkatan jalan dan jembatan antara desa, dan kecamatan serta kabupaten
 - b. Peningkatan sarana air bersih
 - c. Pembangunan listrik dan mewujudkan Bardsel terang
 - d. Peningkatan sarana transportasi darat, air dan udara
 - e. Pengembangan wilayah perkotaan dan pedesaan dengan pengelolaan tata ruang wilayah
 - f. Pengelolaan sampah berbasis masyarakat
 - g. Mereview Rancangan Tata Ruang Kota, Rencana Tata Ruang Wilayah Kabupaten
2. Peningkatan Kualitas Sumber Daya Manusia yang Sehat, Cerdas Serta Bertaqwa
 - a. Penyediaan fasilitas kesehatan yang memadai, tenaga medis dan paramedic yang cukup dengan sistem pelayanan kesehatan yang murah dan mudah
 - b. Peningkatan pelayanan kesehatan khusus ibu dan anak serta pemberian bantuan kelahiran dan santunan kematian bagi keluarga tidak mampu
 - c. Menyediakan rumah layak huni, melalui kegiatan perbaikan rumah dan penataan lingkungan yang sehat
 - d. Mendorong pelaksanaan wajib belajar 12 Tahun dan adanya sekolah berstandar internasional
 - e. Menyediakan sarana pendidikan PAUD, SD, dan SMP di setiap desa dan pengembangan SMA Dan SMK di setiap Kecamatan, menyiapkan tenaga Pendidik dan pemberian Beasiswa

- f. Mengembangkan perpustakaan desa dan sarana informasi pedesaan
 - g. Membangun sarana prasarana pembinaan generasi muda dan olahraga
3. Peningkatan Ekonomi Berbasis Lokal dan Lingkungan Hidup
- a. Mengembangkan Sentra Ekonomi Berbasis Kecamatan sebagai berikut :
 - 1. Dusun Selatan, sebagai pusat pemerintahan, kota pendidikan dan perdagangan, pengembangan pertanian dan perikanan
 - 2. Dusun Utara, pengembangan perkebunan dan pertanian
 - 3. Gunung Bintang Awai, Pengelolaan Industri Pertambangan dan Pertanian
 - 4. Karau Kuala, Pengembangan Industri rotan berkualitas ekspor
 - 5. Jenamas. Pengembangan Komoditi ternak kerbau rawa dan perikanan
 - 6. Dusun Hilir, Pengembangan pertanian sawah kualitas ekspor
 - b. Meningkatkan Kapasitas tenaga kerja lokal menjadi wirausaha
 - c. Menciptakan lapangan kerja baru guna menampung tenaga kerja masyarakat
 - d. Memperkuat fungsi pasar dan Koperasi UMKM sebagai penggerak ekonomi daerah
 - e. Mengembangkan potensi wisata alam dan investasi di bidang pariwisata
 - f. Meningkatkan sistem produksi, pengolahan dan pemasaran hasil pertanian, perkebunan dan perikanan
4. Peningkatan kerukunan hidup beragama, sosial dan budaya yang lestari
- a. Menyediakan sarana prasarana ibadah, tenaga kerohanian dalam rangka pengamalan agama
 - b. Meningkatkan pemberdayaan masyarakat dalam pembangunan sosial budaya
 - c. Meningkatkan budaya gotong royong masyarakat
 - d. Menata kelestarian alam hulu dan hilir serta penanggulangan bencana alam
 - e. Melestarikan adat istiadat dengan memugar cagar-cagar budaya dan tempat bersejarah

- f. Membina organisasi kemasyarakatan, keagamaan, sosial politik dan kelompok seni budaya dan pembinaan suku terasing
5. Pengelolaan tata pemerintahan yang baik
- a. Rekrutmen dan penempatan aparatur pemerintah daerah yang merata sesuai kemampuan dan kebutuhan daerah
 - b. Pelayanan yang cepat, ramah dan mudah bagi masyarakat yang bersih dari korupsi, kolusi dan nepotisme
 - c. Mendukung dan mendorong inovasi dan profesionalisme aparatur pemerintah daerah
 - d. Meningkatkan peran pemerintah daerah dalam memberikan peluang investasi

Berdasarkan Program Prioritas Daerah diatas, kemudian disusun Rencana Kerja yang disertai dengan pendanaan untuk masing-masing Perangkat Daerah dan secara lengkap pada bagian ini disajikan Rencana Kerja Pemerintah Daerah (RKPD) Kabupaten Barito Selatan Tahun 2019 per Urusan dan per Perangkat Daerah (PD) sebagaimana Tabel 5.1. sebagai berikut :

BAB VI

KINERJA PENYELENGGARAAN PEMERINTAH DAERAH

Kinerja penyelenggaraan Pemerintahan Daerah yang akan dibahas pada Bab ini adalah berkaitan khususnya dengan Penetapan indikator kinerja daerah. Penetapan indikator kinerja daerah pada dasarnya bertujuan untuk memberikan gambaran tentang ukuran keberhasilan pencapaian visi dan misi kepala daerah dan wakil kepala daerah yang ditetapkan menjadi Indikator Kinerja Utama (IKU) daerah dan indikator kinerja penyelenggaraan pemerintahan daerah yang ditetapkan menjadi Indikator Kinerja Kunci (IKK) pada akhir periode masa jabatan.

8.1 Penetapan Indikator Kinerja Utama (IKU)

Dalam rangka pengukuran dan peningkatan kinerja serta lebih meningkatkan Akuntabilitas Kinerja Instansi Pemerintah, maka setiap instansi pemerintah perlu menetapkan Indikator Kinerja Utama (IKU). IKU (*Key Performance Indicator*) adalah ukuran keberhasilan dari suatu tujuan dan sasaran strategis organisasi. Tujuan Penetapan Indikator Kinerja Utama yaitu:

1. Untuk memperoleh informasi kinerja yang penting dan diperlukan dalam menyelenggarakan manajemen kinerja secara baik;
2. Untuk memperoleh ukuran keberhasilan dari pencapaian suatu tujuan dan sasaran strategis organisasi yang digunakan untuk perbaikan kinerja dan peningkatan akuntabilitas kinerja.

Indikator Kinerja Utama Kabupaten Barito Selatan bisa dilihat pada tabel 6.1 berikut ini :

Tabel 6.1
Penetapan Indikator Kinerja Utama Kabupaten Barito Selatan

SASARAN	INDIKATOR	Kondisi Awal (2016)	TARGET TAHUN					
			2017	2018	2019	2020	2021	
3	4	5	6	7	8	9	10	
1.1	Meningkatnya cakupan jaringan jalan yang handal dan terintegrasi	Panjang jalan kondisi mantap (km)	421,66	421,66	463,83	510,21	561,23	617,23
1.2	Meningkatnya cakupan layanan kelistrikan	Rasio elektrifikasi (%)	90	90	100	100	100	100
1.3	Meningkatnya cakupan layanan Air Minum	Persentase Penduduk berakses air minum (%)	55,5	55,5	61,05	100	100	100
1.4	Meningkatnya akses masyarakat terhadap rumah layak huni dengan lingkungan bersih dan sehat.	jumlah rumah layak huni (unit)	28.063	28.063	28.313	28.563	28.813	29.063
1.5	Meningkatnya ketersediaan jaringan irigasi bagi pengembangan sektor pertanian	Rasio jaringan irigasi (Ha)	421,66	421,66	463,83	510,21	561,23	617,35
1.6	Pecpaian Kawasan Kumuh	Rasio Kawasan Kumuh	15	10	5	0	0	0
1.7	Sanitasi Layak	Rasio Kawasan Sanitasi Layak	65	85	90	100	100	100
2.1	Meningkatkan usia harapan hidup masyarakat	Angka Harapan Hidup (tahun)	69,54	70,50	70,90	71,40	72	72,75
2.2	Menurunnya angka kematian bayi (Per 1.000 Kelahiran Hidup)	Angka Kelangsungan Hidup Bayi (AKB)	6	6	5,5	5	5	4,5
2.3	Menurunnya angka kematian ibu (Per 100.000 Kelahiran Hidup)	Angka Kematian Ibu (AKI) per 100.000 kelahiran hidup	89	89	89	89	89	45

2.4	Menurunnya angka gizi buruk	Prevalensi gizi buruk	5%	4%	4%	3,5%	3,5%	3%
2.5	Meningkatnya pemakaian kontrasepsi (CPR)	Jumlah pemakaian kontrasepsi (CPR)						
3.1	Peningkatan Kualitas Guru pada semua jenjang pendidikan	Jumlah pelaksanaan DIKLAT, dan BIMTEK						
3.2	Meningkatnya akses dan layanan pendidikan bagi masyarakat	Angka melek huruf	98,9	98,9	98,9	99	99,5	99,5
		Rata-Rata Lama Sekolah (tahun)	12	12	12	12	12	12
4.1	Meningkatnya pembinaan bagi tokoh agama dan tokoh masyarakat	Cakupan tokoh agama dan tokoh masyarakat yang memperoleh pembinaan (%)						
5.1	Meningkatnya Produksi hasil pertanian	BIDANG TANAMAN PANGAN :						
		Jumlah Produktivitas Tanaman Pangan :						
		Padi Sawah (Ku/Ha)	35,40	36,83	36,97	37,07	38,50	39,25
		Padi Ladang (Ku/Ha)	20,06	28,07	28,50	28,75	28,90	29,03
		Jagung (Ku/Ha)	25,60	50,00	55,20	60,00	60,50	70,00
		Kedelai (Ku/Ha)	12,70	13,00	13,20	13,30	13,40	13,50
		Ubi Kayu (Ku/Ha)	129,00	161,12	162,17	162,20	162,70	162,78
		Ubi Jalar (Ku/Ha)	100,90	101,00	101,50	102,00	102,50	103,00
		Kacang Tanah (Ku/Ha)	10,06	10,10	10,14	10,25	10,35	10,40
		Jumlah Produksi Tanaman						

	Pangan						
	Padi Sawah (Ton)	18.593,90	19.151,72	19.726,27	20.318,06	21.130,78	22.187,32
	Padi Ladang (Ton)	1.758,24	2.769,22	2.907,68	3.053,05	3.205,70	3.366,00
	Jagung (Ton)	92,01	1.000,00	2.208,00	3.600,00	4.840,00	7.000,00
	Kedelai (Ton)	18,00	26,00	30,36	33,25	35,51	37,80
	Ubi Kayu (Ku/Ha)	24.510,00	25.735,50	27.022,28	28.373,39	29.792,06	31.281,66
	Ubi Jalar (Ku/Ha)	8.720,00	9.156,00	9.613,80	10.094,49	10.599,21	11.129,18
	Kacang Tanah (Ku/Ha)	70,40	100,00	130,76	150,55	170,60	200,00
	Luas Panen Tanaman Pangan						
	Padi Sawah (Ha)	5.252,51	5.200,03	5.335,75	5.481,00	5.488,51	5.652,82
	Padi Ladang (Ha)	876,49	1.479,81	1.530,36	1.592,90	1.663,86	1.739,24
	Jagung (Ha)	35,94	200,00	400,00	600,00	800,00	1.000,00
	Kedelai (Ha)	14,17	20,00	23,00	25,00	26,50	28,00
	Ubi Kayu (Ha)	190,00	159,73	166,63	174,93	183,11	192,17
	Ubi Jalar (Ha)	86,42	90,65	94,72	98,97	103,41	108,05
	Kacang Tanah (Ha)	7,00	9,90	12,90	14,69	16,48	19,23
	Jumlah Produksi Tanaman Hortikultura						
	Buah-buahan (Ton/Pohon)	145,40	3.083,60	3.145,27	3.302,54	3.467,66	3.641,05
	Sayuran (Ton/Ha)	429,90	667,99	691,80	726,39	762,71	800,84
	Tanaman Obat (Ton/Ha)	3,99	4,39	4,83	5,31	5,84	6,43
	Jumlah Produktivitas Tanaman						

		Hortikultura						
		Buah-buahan (Ton/Ha)	0,60	5,19	5,45	5,72	6,01	6,31
		Sayuran (Ton/Ha)	1,25	1,34	1,36	1,40	1,41	1,46
		Tanaman Obat (Ton/Ha)	1,08	1,18	1,28	1,38	1,48	1,58
6.1	Meningkatnya produksi Hasil perikanan	Produksi Perikanan	6.185,40	6,309,11	6,435,29	6,564,00	6,695,28	6.829,18
		Cakupan bina kelompok nelayan :						
		Jumlah Kelompok Budidaya/Nelayan Yang di Bina (Klpk)	36,00	42,00	48,00	54,00	60,00	64,00
		Jumlah Petugas Yang Mengikuti Diklat Teknis (Org)	5,00	5,00	5,00	5,00	5,00	5,00
		Produksi Hasil Budidaya Ikan :						
		Kolam Ikan	2.467,72	2.517,07	2.567,42	2.618,76	2.671,14	2.724,56
		Keramba dan KJA	4,791,29	4,887,12	4,984,86	5,084,56	5,186,25	5.289,97
6.2	Meningkatnya Konsumsi ikan	Konsumsi Ikan/Kapita/tahun (Kg)	40,58	41,39	42,21	43,05	43,91	44,79
6.3	Pengelolaan Sumber Daya Alam	Kesadaran Masyarakat Dalam Pengelolaan Sumber Daya Yang Lestari :						

	Jumlah Pokmaswas Yang Di Bina (Klpk)	16,00	18,00	24,00	30,00	36,00	42,00
	Jumlah Penanganan Kasus Illegal Fishing (Kasus)	2,00	2,00	2,00	2,00	2,00	2,00
	Jumlah Kegiatan Operasional Pengawasan Perikanan (Kali)	8,00	10,00	12,00	14,00	16,00	18,00
	Pengembangan Wilayah Konservasi Sumber Daya Perikanan :						
	- Resevaat (Danau)	-	-	3,00	8,00	12,00	16,00
	- Restocking (Ekor)	-	-	450.000	1.200.000	1.800.000	2.400.000
	- Rehabilitasi Dan Revitalisasi Beje (Buah)	-	-	20,00	30,00	40,00	50,00
7.1	Ketersediaan pangan utama dan Cadangan Pangan :	Ketersediaan pangan utama dan Cadangan Pangan :					
	Penguatan Cadangan Pangan (%)	60,00	60,00	61,00	62,00	63,00	64,00
	Informasi Pasokan, Harga dan Akses Pangan di daerah %	90,00	90,00	91,00	92,00	93,00	94,00
	Stabilitas Harga dan Pasokan Pangan (%)	90,00	90,00	95,00	92,00	93,00	94,00

		Skor Pola Pangan Harapan (PPH) Masyarakat (%)	94,00	94,00	95,00	96,00	97,00	98,00
		Penanganan Daerah Kerawanan Pangan (%)	60,00	60,00	61,00	62,00	63,00	64,00
7.2	Mengembangkan Ketersediaan Energi dan Protein Perkapital	Ketersediaan Energi dan Protein Perkapital	90,00	90,00	91,00	92,00	93,00	94,00
7.3	Meningkatnya Pengawasan dan pembinaan keamanan pangan	Pengawasan dan pembinaan keamanan pangan	70,00	70,00	71,00	72,00	73,00	74,00
8.1	Terciptanya pranata hukum yang mendorong iklim investasi	Jumlah Perda yang mendukung iklim usaha	8	8	8	8	8	8
8.2	Meningkatnya pemerataan kesejahteraan masyarakat	Angka Indeks Gini Rasio	0,32	0,33	0,34	0,35	0,35	0,36
8.3	Menurunnya angka kemiskinan	Angka Kemiskinan (%)	5,4	5,4	4,65	3,91	3,17	2,43
8.4	Meningkatnya investasi yang mendorong penciptaan lapangan kerja	Laju Pertumbuhan Investasi (%)	25	25,55	30,76	32	34,25	36,5
8.5	Meningkatnya partisipasi angkatan kerja	Angka partisipasi angkatan kerja	4,1	4	3,8	3,7	3,6	3,5
8.6	Meningkatnya daya beli masyarakat	Laju pertumbuhan Ekonomi	7,1	7,1	7,3	7,5	7,65	7,8
9.1	Meningkatnya peran kelembagaan dan permodalan K-UMKM dalam pengembangan	Persentase K-UMKM aktif (%)	80	85	87	89	91	95

	ekonomi lokal							
9.2	Meningkatkan daya saing dan pemasaran produk unggulan daerah (Rotan, Karet, Kerbau Rawa, Nenas Parigi dll)	Stabilitas Harga Jual Produk Unggulan Daerah						
10.1	meningkatnya pendapatan daerah terutama peningkatan Pendapatan Asli Daerah (PAD)	Kenaikan Pendapatan Daerah						
11.1	Terpasarnya pariwisata daerah	Jumlah wisatawan (%)	27	30	35	37	40	40
12.1	Meningkatnya kontribusi pariwisata bagi perekonomian daerah	Kontribusi sektor pariwisata terhadap PDRB (ribuan Rp)	568.009,01	568.009,01	575.308,75	582.708,75	594.708,87	598.009,01
12.2	Meningkatnya sektor ekonomi hijau							
13.1	Meningkatnya ketaatan pengelolaan lingkungan hidup	Persentase pengaduan masyarakat adanya dugaan pencemaran dan/atau kerusakan lingkungan hidup yang ditindak lanjuti (%)	70	70	72,5	80	83	85
13.2	Terealisasinya perencanaan tataruang yang akomodatif dan konsisten							
14.1	Meningkatnya partisipasi masyarakat dalam menggunakan hak pilih	Partisipasi hak pilihnya pada Pemilu	85	85	87	89	90	90

14.2	Meningkatnya cakupan kepemilikan Dokumen Kependudukan (KTP, KK, dll)	Dokumen Kependudukan						
15.1	Meningkatnya peran pemuda	Cakupan Pembinaan Lembaga pemuda (%)	25	27	35	40	43	47
15.2	Meningkatnya prestasi olah raga	Persentase prestasi olah raga (%)	15	20	25	30	35	35,5
16.1	Meningkatnya perlindungan bagi hak adat dan tanah adat	Persentase SKTA yang diterbitkan	26,25	26,25	26,5	26,75	27	27,25
17.1	Meningkatnya kualitas pengelolaan keuangan daerah	Opini BPK	WDP	WDP	WDP	WTP	WTP	WTP
17.2	Meningkatnya kualitas pelayanan publik	Indeks Kepuasan Masyarakat (IKM)		82	84	86	88	88
17.3	Meningkatnya kinerja dan akuntabilitas pelaksanaan pembangunan daerah	Hasil penilaian mandiri pelaksanaan reformasi birokrasi		65	75	80	85	85
17.4	Nilai Akuntabilitas Kinerja Pemerintahan Daerah	Hasil penilaian kinerja pemerintah daerah	C	B	BB	BB	BB	A
17.5	Predikat penyelenggaraan pemerintahan daerah	Hasil predikat penyelenggaraan pemerintahan	B	B	BB	BB	A	A

17.6	Meningkatnya pengawasan bidang pemerintahan	Temuan Inspektorat Kabupaten						
------	---	------------------------------	--	--	--	--	--	--

8.2 Penetapan Indikator Kinerja Penyelenggaraan Pemerintahan Daerah

Sebagaimana yang telah diuraikan pada awal Bab ini, penetapan indikator kinerja daerah pada dasarnya bertujuan untuk memberikan gambaran tentang ukuran keberhasilan pencapaian visi dan misi kepala daerah dan wakil kepala daerah yang ditetapkan menjadi Indikator Kinerja Utama (IKU) daerah dan indikator kinerja penyelenggaraan pemerintahan daerah yang ditetapkan menjadi Indikator Kinerja Kunci (IKK) pada akhir periode masa jabatan.

Pencapaian indikator kinerja yang telah ditetapkan merupakan keberhasilan dari tujuan dan sasaran pembangunan daerah periode 2017-2022 yang telah direncanakan. Hal ini menuntut adanya berbagai indikator kinerja pemerintah daerah terutama dalam kaitannya dengan pelaksanaan desentralisasi dan otonomi daerah. Ukuran keberhasilan/pencapaian suatu daerah membutuhkan indikator yang mampu menggambarkan kemajuan daerah tersebut. Indikator kinerja dimaksud juga diperlukan oleh publik dalam rangka perwujudan transparansi dan akuntabilitas penyelenggaraan pemerintahan dan pembangunan daerah.

Dalam pembahasan terkait Indikator Kinerja Penyelenggaraan Pemerintahan Daerah, terdapat 2 (dua) Aspek dan Indikator yaitu: 1) Aspek dan Indikator Kinerja Menurut Bidang Urusan Penyelenggaraan Tingkat Sasaran (*dampak/impact*) Pemerintah Daerah; dan 2) Aspek dan Indikator Kinerja Menurut Bidang Urusan Penyelenggaraan Tingkat *Outcome* Pemerintah Daerah. Kedua aspek tersebut selanjutnya diuraikan sebagai berikut :

A. Aspek dan Indikator Kinerja Menurut Bidang Urusan Penyelenggaraan Tingkat Sasaran (dampak/*impact*) Pemerintah Daerah

Pada Aspek dan Indikator Kinerja Menurut Bidang Urusan Penyelenggaraan Tingkat Sasaran (dampak/*impact*) Pemerintah Daerah, penentuan capaian indikator tiap tahunnya mencakup pada Aspek kesejahteraan Masyarakat dan Aspek Daya Saing Daerah.

Aspek Kesejahteraan Masyarakat dapat diukur antara lain dari Pertumbuhan ekonomi, laju inflasi, PDRB per Kapita, Angka Melek Huruf dan beberapa indikator lainnya. Sedangkan Pada aspek daya saing daerah penentuan capaian indikator tiap tahunnya mencakup pada Pengeluaran Konsumsi Rumah Tanggal per Kapita, Nilai Tukar Petani, Persentase Pengeluaran Konsumsi non pangan perkapita, produktivitas total daerah dan beberapa indikator lainnya dan dapat dilihat pada Tabel 6.2.

B. Aspek dan Indikator Kinerja Menurut Bidang Urusan Penyelenggaraan Tingkat *Outcome* Pemerintah Daerah

Pada Aspek dan Indikator Kinerja Menurut Bidang Urusan Penyelenggaraan Tingkat *Outcome* Pemerintah Daerah, penentuan capaian indikator tiap tahunnya mencakup pada seluruh Aspek yang berkaitan dengan pelayanan umum berdasarkan urusan pemerintahan baik yang Urusan Pemerintahan Wajib yang berkaitan dengan Pelayanan Dasar, Urusan Pemerintahan Wajib Non Pelayanan Dasar, Urusan Pemerintahan Pilihan, serta Unsur Penunjang Pemerintahan. Selanjutnya Aspek dan Indikator tersebut secara lengkap dapat dilihat pada tabel 6.3.

BAB VII

PENUTUP

Rencana Kerja Pemerintah Daerah (RKPD) Tahun 2019 merupakan dokumen perencanaan daerah periode tahun 2019 yang disusun untuk mewujudkan Visi dan Misi serta Program Prioritas Pembangunan yang telah dirumuskan dalam Rencana Pembangunan Jangka Menengah Daerah Kabupaten Barito Selatan Tahun 2017-2022. RKPD Tahun 2019 ini juga merupakan kompilasi dari Rencana Kerja seluruh Perangkat Daerah (PD) di Kabupaten Barito Selatan yang disusun berdasarkan skala prioritas.

Dengan tersusunnya RKPD 2019, diharapkan perencanaan dan penganggaran dapat lebih efisien, efektif dan akuntabel. Oleh karena itu penyelenggaraan Pemerintahan yang berkaitan dengan kegiatan pelayanan masyarakat, pemberdayaan masyarakat dan peningkatan sarana dan prasarana dapat diantisipasi lebih awal. Dengan demikian hasilnya dapat dirasakan secara lebih adil dan merata bagi seluruh masyarakat Barito Selatan.

BUPATI BARITO SELATAN,

ttd

EDDY RAYA SAMSURI

BPKAD

Kode	Urusan/Bidang Urusan Pemerintahan Daerah Dan Program/Kegiatan	Indikator Kinerja Program/Kegiatan	Rencana Tahun 2019			
			Lokasi	Target Capaian Kinerja	Kebutuhan Dana/ pagu indikatif	Sumber Dana
1	2	3	4	5	6	7
4.04 - 4.4.0501 - 1	Program Pelayanan Administrasi Perkantoran				1.497.000.000,00	
4.04 - 4.4.0501 - 1.1	Penyediaan jasa surat menyurat	Terlaksananya Kegiatan Surat Menyurat	Kabupaten Barito Selatan	2.000 Lembar Surat	45.000.000,00	APBD
4.04 - 4.4.0501 - 1.2	Penyediaan jasa komunikasi, sumber daya air dan listrik	Terlaksananya Komunikasi dan Terpenuhinya Kewajiban Air dan Listrik	Kabupaten Barito Selatan	12 Bulan	164.100.000,00	APBD
4.04 - 4.4.0501 - 1.7	Penyediaan jasa administrasi keuangan	Terlaksananya Aktivitas Penatausahaan Keuangan	Kabupaten Barito Selatan	50 Dokumen	105.000.000,00	APBD
4.04 - 4.4.0501 - 1.10	Penyediaan alat tulis kantor	Terpenuhinya Kebutuhan Alat Tulis Kantor	Kabupaten Barito Selatan	2.000 Dokumen/ Surat	73.400.000,00	APBD
4.04 - 4.4.0501 - 1.12	Penyediaan komponen instalasi listrik/penerangan bangunan	Terpenuhinya Komponen Listrik dan Penerangan Kantor	Kabupaten Barito Selatan	1 rasa aman dan nyaman	7.000.000,00	APBD
4.04 - 4.4.0501 - 1.15	Penyediaan bahan bacaan dan peraturan perundang-undangan	Tersedianya Bahan Bacaan dan Peraturan Perundang-undangan	Kabupaten Barito Selatan	400 Koran/ Buku	25.000.000,00	APBD
4.04 - 4.4.0501 - 1.17	Penyediaan makanan dan minuman	Tersedianya Makanan dan Minuman	Kabupaten Barito Selatan	2.000 Makanan/minuman	182.000.000,00	APBD
4.04 - 4.4.0501 - 1.18	Rapat-rapat koordinasi dan konsultasi ke luar daerah	Terlaksananya Koordinasi dan Konsultasi	Dalam / Luar Daerah	50 Rapat	99.000.000,00	APBD
4.04 - 4.4.0501 - 1.26	Penyediaan Peralatan Kebersihan dan Bahan Pembersih	Tersedianya Peralatan Kebersihan dan Bahan Pembersih	Kabupaten Barito Selatan	1 Piagam Kebersihan	8.000.000,00	APBD
4.04 - 4.4.0501 - 1.91	Honorarium Non PNS	Tersedianya Honor Tiap Bulan	Kabupaten Barito Selatan	500 Dokumen/ Surat	700.000.000,00	APBD
4.04 - 4.4.0501 - 1.107	Penyediaan Honorarium / Insentif Petugas	Tersedianya Insentif Petugas	Kabupaten Barito Selatan	10 Dokumen	0,00	APBD
4.04 - 4.4.0501 - 1.108	Peningkatan Penatausahaan Keuangan SKPD	terpenuhinya Ketertiban Laporan Keuangan	Kabupaten Barito Selatan	10 Dokumen	88.500.000,00	APBD
4.04 - 4.4.0501 - 2	Program Peningkatan Sarana dan Prasarana Aparatur				2.255.000.000,00	
4.04 - 4.4.0501 - 2.22	Pemeliharaan rutin/berkala gedung kantor	Terpeliharanya Bangunan Kantor	Kabupaten Barito Selatan	1 Kantor	15.000.000,00	APBD
4.04 - 4.4.0501 - 2.24	Pemeliharaan rutin/berkala kendaraan dinas/operasional	Kendaraan Dinas siap pakai	Kabupaten Barito Selatan	2 Mobil Dinas	25.000.000,00	APBD
4.04 - 4.4.0501 - 2.54	Lanjutan Pembangunan Gedung Kantor	Terlaksananya lanjutan bangunan Kantor	Kabupaten Barito Selatan	1 Kantor	2.200.000.000,00	APBD
4.04 - 4.4.0501 - 2.69	Pemeliharaan Rutin/Berkala Barang Inventaris	Tersedianya Inventaris Kantor Yang Baik	Kabupaten Barito Selatan	20 Komputer/ Laptop	15.000.000,00	APBD
4.04 - 4.4.0501 - 2.73	Pengadaan Peralatan Otomatis Genset	Kelancaran Kerja aparatur	Kabupaten Barito Selatan	1 Unit	0,00	APBD
4.04 - 4.4.0501 - 2.113	Pembangunan Gudang arsip	Terlaksanya Pembangunan Gudang Arsip BPKAD	Kabupaten Barito Selatan	1 Gudang	0,00	APBD
4.04 - 4.4.0501 - 3	Program peningkatan disiplin aparatur				70.000.000,00	
4.04 - 4.4.0501 - 3.5	Pengadaan pakaian khusus hari-hari tertentu	Tersedianya Pakaian Hari tertentu	Kabupaten Barito Selatan	150 Buah	25.000.000,00	APBD
4.04 - 4.4.0501 - 3.9	Pengadaan Pakaian Dinas / PDH	Tersedianya Pakaian kerja/ dinas	Kabupaten Barito Selatan	12 Bulan	45.000.000,00	APBD
4.04 - 4.4.0501 - 5	Program Peningkatan Kapasitas Sumber Daya Aparatur				50.000.000,00	
4.04 - 4.4.0501 - 5.71	Penataan, Pengelolaan Administrasi Kepegawaian	Terlaksananya Tata Kelola Administrasi Pegawai	Kabupaten Barito Selatan	20 Dokumen	50.000.000,00	APBD
4.04 - 4.4.0501 - 5.129	Bimbingan teknis dan pelatihan perencanaan	Tersedianya SDM yang Memiliki Kopentensi	Kabupaten Barito Selatan	4 ASN	0,00	APBD

4.04 - 4.4.0501 - 5.130	Bimbingan teknis dan pelatihan penatausahaan keuangan	Tersedianya SDM yang Memiliki Kopetensi	Kabupaten Barito Selatan	7 ASN	0,00	APBD
4.04 - 4.4.0501 - 5.131	Bimbingan teknis dan pelatihan kepegawaian dan pengadaan b	Tersedianya SDM yang Memiliki Kopetensi	Kabupaten Barito Selatan	15 ASN	0,00	APBD
4.04 - 4.4.0501 - 17	Program Peningkatan dan Pengembangan Pengelolaan Keuangan Daerah				2.031.851.100,00	
4.04 - 4.4.0501 - 17.11	Pengurusan Administrasi Belanja Gaji PNSD se Kab. Barse	Terlaksananya Administrasi Belanja Gaji PNSD se Kab. Barse	Kabupaten Barito Selatan	12 Bulan	150.567.400,00	APBD
4.04 - 4.4.0501 - 17.13	Pengelolaan dan Penerapan BUD dan Kuasa BUD	Terlaksananya Pengelolaan dan Penerapan BUD dab Kuasa BUD	Kabupaten Barito Selatan	12 Bulan	134.592.100,00	APBD
4.04 - 4.4.0501 - 17.14	Sosialisasi Paket Regulasi Tentang Pengelolaan Keuangan Daerah	Terlaksananya Sosilisasi Paket Regulasi Tentang Pengelolaan Keuangan Daerah	Kabupaten Barito Selatan	1 Paket	57.720.000,00	APBD
4.04 - 4.4.0501 - 17.15	Peningkatan Kapasitas Tim Anggaran Pemerintah Daerah dan Sekretariat TAPD Kab. Barse	Meningkatnya Kapasitas Tim Anggaran Pemerintah Daerah dan Sekretariat TAPD	Kabupaten Barito Selatan	100 Persen	62.540.000,00	APBD
4.04 - 4.4.0501 - 17.16	Peningkatan Penatausahaan Keuangan Daerah	Meningkatnya Penatausahaan Keuangan Daerah	Kabupaten Barito Selatan	100 Persen	88.500.000,00	APBD
4.04 - 4.4.0501 - 17.17	Pengelolaan Administrasi Bendahara Umum Daerah (BUD)	Terlaksananya Pengelolaan Administrasi Bendahara Umum Daerah	Kabupaten Barito Selatan	12 Bulan	64.100.000,00	APBD
4.04 - 4.4.0501 - 17.18	Bimbingan Teknis Implementasi Paket Regulasi tentang Penge	Terlaksananya Bimbingan Teknis Implementasi Pake	Kabupaten Barito Selatan	100 Persen	45.715.000,00	APBD
4.04 - 4.4.0501 - 17.19	Pelaporan Data Taperum dan BPJS Kesehatan PNSD	Terlaksananya Laporan Data Taperum dan BPJS Kes. PNSD	Kabupaten Barito Selatan	12 Bulan	56.847.000,00	APBD
4.04 - 4.4.0501 - 17.20	Penyusunan Rancangan PERDA Tentang APBD-P Kab. Barse	Tersedianya Rancangan PERDA Tentang APBD-P Kab. Barse TA 2019	Kabupaten Barito Selatan	100 Persen	98.000.000,00	APBD
4.04 - 4.4.0501 - 17.21	Penyusunan Rancangan PERBUP Tentang Penjabaran APBD-P Kab. Barse Tahun Anggaran 2019	Tersedianya Rancangan PERBUP Tentang Penjabarab APBD-P Kab. Barse TA 2019	Kabupaten Barito Selatan	100 Persen	100.000.000,00	APBD
4.04 - 4.4.0501 - 17.22	Penyusunan Rancangan PERBUP Tentang Penjabaran APBD Kab. Barse Tahun Anggaran 2019	Tersedianya Rancangan PERBUP Tentang Penjabaran APBD Kab. Barse TA 2019	Kabupaten Barito Selatan	100 Persen	80.000.000,00	APBD
4.04 - 4.4.0501 - 17.23	Penyusunan Rancangan PERDA Tentang APBD Kab. Barse	Tersedianya Rancangan PERDA Tentang APBD Kab. Barse TA 2019	Kabupaten Barito Selatan	100 Persen	80.000.000,00	APBD
4.04 - 4.4.0501 - 17.24	Penyusunan Perangkat Regulasi Pengelolaaan Keuangan Daerah	Tersedianya Perangkat Tentang Regulasi Pengelolaan Keuangan Daerah	Kabupaten Barito Selatan	100 Persen	87.595.200,00	APBD
4.04 - 4.4.0501 - 17.25	Penyusunan Sistem dan Prosedur Pengelolaan Keuangan Daerah	Tersedianya Sisdur Pengelolaan Keuangan Daerah	Kabupaten Barito Selatan	12 Bulan	98.975.000,00	APBD
4.04 - 4.4.0501 - 17.26	Pengelolaan Perbendaharaan Keuangan Daerah	Terselenggaranya Perbendaharaan Keungan Daerah	Kabupaten Barito Selatan	12 Bulan	180.835.000,00	APBD
4.04 - 4.4.0501 - 17.27	Penyusunan Peraturan Bupati Tentang Pedoman Pelaksanaan APBD 2019	Tersedianya Peraturan Bupati Tentang Pedoman Pelaksanaan Apbd TA 2019	Kabupaten Barito Selatan	100 Persen	71.000.000,00	APBD
4.04 - 4.4.0501 - 17.28	Penyusunan Standar Operasional Prosedur Keuangan Daerah	Tersedianya Standart Operasional Prosedur Keuangan Daerah	Kabupaten Barito Selatan	100 Persen	59.490.000,00	APBD
4.04 - 4.4.0501 - 17.30	Pemeliharaan dan Pengembangan Aplikasi Gaji PNSD	Tersedianya Pemeliharaan dan Pengembangan Aplikasi Gaji PNSD	Kabupaten Barito Selatan	12 Bulan	41.776.000,00	APBD
4.04 - 4.4.0501 - 17.31	Evaluasi Rancangan PERDA dan PERBUP Tentang APBD-P TA. 2019	Terlaksananya Hasil Evaluasi Rancangan PERDA dan PERBUP Tentang APBD-P TA. 2019	Kabupaten Barito Selatan	100 Persen	35.050.000,00	APBD
4.04 - 4.4.0501 - 17.35	Peningkatan efektifitas Pengelolaan PPKD	Meningkatnya Efektifitas Pengelolaan PPKD	Kabupaten Barito Selatan	12 Bulan	147.631.000,00	APBD
4.04 - 4.4.0501 - 17.36	Peningkatan pengelolaan Kegiatan dana DAK	Meningkatnya Pengelolaan Kegiatan DAK	Kabupaten Barito Selatan	12 Bulan	50.000.000,00	APBD
4.04 - 4.4.0501 - 17.37	Asistensi penggunaan aplikasi SIMDA	Terlaksananya Asistensi Penggunaan Aplikasi SIMDA	Kabupaten Barito Selatan	12 Bulan	180.000.000,00	APBD
4.04 - 4.4.0501 - 17.38	Penatausahaan tunjangan profesi Guru PNSD dan Tambahan penghasilan Guru PNSD	Terlaksananya Penatusahaan Tunjangan Profesi Guru PNSD dan Tamsil PNSD	Kabupaten Barito Selatan	12 Bulan	60.917.400,00	APBD
4.04 - 4.4.0501 - 17.39	Penyusunan data perhitungan DAU	Tersedianya Data DAU	Kabupaten Barito Selatan	35 OPD	0	
4.04 - 4.4.0501 - 17.40	Diklat SIMGAJI PNSD bagi bendahara pengeluaran dan pemb	Terlaksananya Diklat SIMGAJI PNSD bagi Bendahar	Kabupaten Barito Selatan	35 OPD	0	

4.04 - 4.4.0501 - 17.41	Kegiatan penyerahan DPA Tahun Anggaran 2018	Terlaksananya Kegiatan Penyerahan DPA Tahun An	Kabupaten Barito Selatan	12 Bulan	0	
4.04 - 4.4.0501 - 18	Program Peningkatan dan Pengembangan Pengelolaan Aset Daerah				963.000.000,00	
4.04 - 4.4.0501 - 18.1	Penyusunan Laporan Barang Milik Daerah	Tersusunya Laporan Barang Milik Daerah	Kabupaten Barito Selatan	32 SKPD	230.700.000,00	APBD
4.04 - 4.4.0501 - 18.3	Penyusunan Buku Standarisasi Harga	tersusunya Buku Standatrisasi Harga	Kabupaten Barito Selatan	2 Semester	50.000.000,00	APBD
4.04 - 4.4.0501 - 18.6	Inventarisasi dan Verifikasi Data Aset	Terlaksananya Inventarisasi dan Verifikasi Data Aset	Kabupaten Barito Selatan	32 SKPD	0,00	APBD
4.04 - 4.4.0501 - 18.10	Konsultasi dan Koordinasi Orientasi Tugas Keluar Daerah Terk	Terlaksananya Konsultasi dan Koordinasi Pengelolaan BMD	Luar Daerah	100 Persen	0,00	APBD
4.04 - 4.4.0501 - 18.11	Asistensi RKBMD	Terlaksananya Penelaahan Rencana Kebutuhan BMD	Kabupaten Barito Selatan	32 SKPD	0,00	APBD
4.04 - 4.4.0501 - 18.35	Apraisal/penilaian aset	Terlaksananya Penilaian BMD untuk Penjualan dengna Lelang Umum	Kabupaten Barito Selatan	100 Persen	150.000.000,00	APBD
4.04 - 4.4.0501 - 18.36	Pengelolaan dan Penertiban Aset Daerah	Terlaksananya Aset dan Data Aset Daerah dengan b	Kabupaten Barito Selatan	32 SKPD	288.000.000,00	APBD
4.04 - 4.4.0501 - 18.37	Pembuatan bukti kepemilikan tanah dan pengamanan Aset Per	Terdokumentasinya kepemilikan atas Aset Daerah	Kabupaten Barito Selatan	90 Persen	25.300.000,00	APBD
4.04 - 4.4.0501 - 18.38	Pengelolaan Sistem Pelaporan BMD	Terlaksananya Pemeliharaan dan Pendampingan Aplikasi Pelaporan BMD	Kabupaten Barito Selatan	100 Persen	219.000.000,00	APBD
4.04 - 4.4.0501 - 18.39	penyelesaian TLHP Terkait aset / BMD	Terselesainya TLHP BPK atas Aset/ BMD	Kabupaten Barito Selatan	100 Persen	0,00	APBD
4.04 - 4.4.0501 - 18.40	Rehabilitasi 2 buah rumah dinas	Tersedianya Rumah Golongan II yang memadai	Kabupaten Barito Selatan	100 Persen	0,00	APBD
4.04 - 4.4.0501 - 19	Program Peningkatan dan Pengembangan Kegiatan Penagihan				538.000.000,00	
4.04 - 4.4.0501 - 19.4	Monitoring dan Evaluasi Pendapatan Daerah	Tersedianya Kegiatan Monitoring dan Evaluasi Pendapatan Daerah	Kabupaten Barito Selatan	12 Bulan	75.000.000,00	APBD
4.04 - 4.4.0501 - 19.5	Pengolahan Data Target Teknis Rencana Penerimaan PAD	Tersedianya Kegiatan dan Penghimpunan Pengelolaan Target Teknis PAD	Kabupaten Barito Selatan	12 Bulan	46.600.000,00	APBD
4.04 - 4.4.0501 - 19.6	Penyusunan Laporan Target dan Realisasi Pendapatan Daerah	Tersedianya Penyusunan Laporan Pendapatan Kab. Barsel	Kabupaten Barito Selatan	12 Bulan	45.000.000,00	APBD
4.04 - 4.4.0501 - 19.8	Pendistribusian Surat Ketetapan Pajak Daerah dan Surat Tagihan Pajak Daerah	Tersedianya Pendistribusian Surat Ketetapan Pajak	Kabupaten Barito Selatan	12 Bulan	150.000.000,00	APBD
4.04 - 4.4.0501 - 19.11	Pekan Panutan Pajak Daerah dan Retribusi Daerah	Tersedianya Pekan Panutan Pajak dan Retribusi	Kabupaten Barito Selatan	12 Bulan	161.400.000,00	APBD
4.04 - 4.4.0501 - 19.13	Intesifikasi penagihan sumber - sumber pendapatan daerah	Tersedianya Intensifikasi sumber-sumber Pendapatan Daerah	Kabupaten Barito Selatan	12 Bulan	60.000.000,00	APBD
4.04 - 4.4.0501 - 19.14	Optimalisasi peningkatan pencapaian target retribusi daerah da	Tersedianya Pencapaian Target Retribusi Daerah dan lain-lain Pendapatan PAD	Kabupaten Barito Selatan	12 Bulan	0,00	APBD
4.04 - 4.4.0501 - 19.15	Pendistribusian surat ketetapan retribusi daerah dan surat tagih	Tersedianya Surat Ketetapan Retribusi Daerah dan Tagihan Retribusi Daerah	Kabupaten Barito Selatan	12 Bulan	0,00	APBD
4.04 - 4.4.0501 - 19.16	Pendistribusian surat tagihan retribusi daerah dan lain - lain pendapatan SKPDKB, SKPDKBT	Tersedianya Surat Ketetapan Retribusi Daerah	Kabupaten Barito Selatan	12 Bulan	0,00	APBD
4.04 - 4.4.0501 - 19.17	Optimalisasi peningkatan pencapaian target pajak daerah	Tersedianya Kegiatan Optimalisasi Pencapaian Target Pajak Daerah	Kabupaten Barito Selatan	12 Bulan	0,00	APBD
4.04 - 4.4.0501 - 19.18	Bimbingan teknis dan pelatihan pendapatan daerah	Tersedianya SDM yang memiliki Kopotensi	Kabupaten Barito Selatan	10 ASN	0,00	APBD
4.04 - 4.4.0501 - 20	Program Pengembangan Perencanaan dan Informasi				200.000.000,00	
4.04 - 4.4.0501 - 20.1	Perencanaan Monitoring Evaluasi Kegiatan	Tersedianya Renja,Evaluasi dan Pelaporan Program/Kegiatan	Kabupaten Barito Selatan	25 Dokumen	100.000.000,00	APBD
4.04 - 4.4.0501 - 20.2	Pameran Pembangunan / Expo	Terlaksananya Keikutsertaan dalam Pameran Pembangunan/EXPO	Kabupaten Barito Selatan	1 kali EXPO	30.000.000,00	APBD
4.04 - 4.4.0501 - 20.3	Peningkatan pelayanan audit reguler Inspektorat	Terlaksananya audit reguler Inspektorat	Kabupaten Barito Selatan	10 Dokumen	0,00	APBD

4.04 - 4.4.0501 - 20.4	Penyusunan laporan semesteran keuangan Perangkat daerah	Terlaksananya Laporan semesteran Keuangan SOPD	Kabupaten Barito Selatan	10 Dokumen	20.000.000,00	APBD
4.04 - 4.4.0501 - 20.5	Penyusunan laporan akhir tahun keuangan Perangkat daerah	Terlaksananya Laporan Akhir Tahun Keuangan SOPD	Kabupaten Barito Selatan	10 Dokumen	50.000.000,00	APBD
4.04 - 4.4.0501 - 21	Program Pengelolaan Data dan Pengembangan Potensi Pendapatan Daerah				715.000.000,00	
4.04 - 4.4.0501 - 21.1	Pengelolaan dan Pendataan Dokumentasi Data PAD	Tersedianya pengelolaan dan pennaatan dokumentasi	Kabupaten Barito Selatan	12 Bulan	70.000.000,00	APBD
4.04 - 4.4.0501 - 21.2	Konsultasi dan Pembinaan Terhadap Wajib Pajak dan Wajib Retribusi Daerah	Terlaksananya Konsultasi dan Pembinaan Terhadap Wajib Pajak dan Wajib Retribusi	Kabupaten Barito Selatan	12 Bulan	75.000.000,00	APBD
4.04 - 4.4.0501 - 21.3	Pendataan Terhadap Wajib Pajak dan Wajib Retribusi Daerah	Terlaksananya Pendataan Terhadap Wajib Pajak dan Wajib Retribusi	Kabupaten Barito Selatan	12 Bulan	75.000.000,00	APBD
4.04 - 4.4.0501 - 21.4	Penyediaan Formulir untuk Pelayanan dan Pengelolaan PBB dan BPHTB	Sarana dan Prasarana dalam rangka mendukung pelayanan	Kabupaten Barito Selatan	12 Bulan	110.000.000,00	APBD
4.04 - 4.4.0501 - 21.5	Cetak Benda Berharga	Tersedianya dokumen/ benda berharga	Kabupaten Barito Selatan	12 Bulan	60.000.000,00	APBD
4.04 - 4.4.0501 - 21.7	Verifikasi Data PBB Sektor Perkotaan dan Perdesaan	Tersedianya data Wajib PBB Sektor Perkotaan dan Perdesaan	Kabupaten Barito Selatan	12 Bulan	100.000.000,00	APBD
4.04 - 4.4.0501 - 21.9	Bimbingan dan Pelatihan Teknis PBB / BPHTB Pajak Daerah dan Retribusi Daerah	Tersedianya tenaga handal dalam pelayanan dan pendampingan	Kabupaten Barito Selatan	12 Bulan	60.000.000,00	APBD
4.04 - 4.4.0501 - 21.10	Sosialisasi dan Penyuluhan PBB/BPHTB Pajak Daerah dan Retribusi Daerah	Terlaksananya Sosialisasi dan penyuluhan PBB/BPHTB	Kabupaten Barito Selatan	12 Bulan	90.000.000,00	APBD
4.04 - 4.4.0501 - 21.12	Pemeliharaan dan pendampingan aplikasi SISMOP PBB-P2	Terlaksananya pemeliharaan dan pendampingan aplikasi	Kabupaten Barito Selatan	12 Bulan	75.000.000,00	APBD
4.04 - 4.4.0501 - 22	Program Peningkatan Pengembangan Sistem Kinerja Pendapatan Daerah				596.480.000,00	
4.04 - 4.4.0501 - 22.1	Peningkatan Pengelolaan Pencapaian Target Perimbangan Keuangan	Peningkatan Penerimaan Daerah yang bersumber dari pajak	Kabupaten Barito Selatan	12 Bulan	50.600.000,00	APBD
4.04 - 4.4.0501 - 22.2	Peningkatan Pengelolaan Penerimaan Daerah Yang Bersumber Dari Bagi Hasil Pajak Dan Bukan Pajak	Meningkatnya penerimaan daerah yang bersumber dari pajak	Kabupaten Barito Selatan	12 Bulan	88.600.000,00	APBD
4.04 - 4.4.0501 - 22.3	Rekonsiliasi Data Penerimaan Dana Transfer Pemerintah Pusat Dan Provinsi	Tersedianya Dana Transfer dari Pemerintah Pusat dan Propinsi	Kabupaten Barito Selatan	12 Bulan	55.000.000,00	APBD
4.04 - 4.4.0501 - 22.4	Peningkatan Pengelolaan Pencapaian Target DAU Dan DAK	Meningkatnya penerimaan daerah yang bersumber dari DAU dan DAK	Kabupaten Barito Selatan	12 Bulan	71.100.000,00	APBD
4.04 - 4.4.0501 - 22.5	Penyusunan Laporan Target Dan Realisasi Perimbangan Keuangan	Tersedianya Laporan Perimbangan Keuangan dan Laporan Realisasi	Kabupaten Barito Selatan	12 Bulan	85.600.000,00	APBD
4.04 - 4.4.0501 - 22.6	Rapat - Rapat Konsultasi Dan Sinkronisasi Target Dan Realisasi Pendapatan Daerah	Terlaksananya Kordinasi dan Sinkronisasi	Kabupaten Barito Selatan	12 Bulan	81.100.000,00	APBD
4.04 - 4.4.0501 - 22.7	Peningkatan Pengelolaan Pencapaian Target Lain - Lain Pendapatan Daerah	Peningkatan Penerimaan daerah yang bersumber dari lain-lain pendapatan daerah	Kabupaten Barito Selatan	12 Bulan	46.480.000,00	APBD
4.04 - 4.4.0501 - 22.8	Pengolahan Data Teknis Lain-lain Pendapatan Daerah yang sah	Tersedianya database potensi pendapatan daerah	Kabupaten Barito Selatan	12 Bulan	63.000.000,00	APBD
4.04 - 4.4.0501 - 22.9	Pemutahiran Data Penerimaan dari Dana Transfer Pemerintah Pusat dan Propinsi	Tersedianya Data Transfer dari Pemerintah Pusat dan Propinsi	Kabupaten Barito Selatan	12 Bulan	55.000.000,00	APBD
4.04 - 4.4.0501 - 23	Program Peningkatan dan Pengembangan Akuntansi dan Pelaporan				932.230.000,00	
4.04 - 4.4.0501 - 23.1	Pendampingan Penyusunan Laporan Keuangan SKPD	Terlaksananya Penyusunan Laporan Keuangan SOPD	Kabupaten Barito Selatan	12 Bulan	61.230.000,00	APBD
4.04 - 4.4.0501 - 23.2	Verifikasi dan Penilaian Spj Fungsional SKPD	Terlaksananya Verifikasi dan Penelitian SPJ Fungsional	Kabupaten Barito Selatan	12 Bulan	40.000.000,00	APBD
4.04 - 4.4.0501 - 23.3	Penyusunan Pelaporan Keuangan Semesteran Pemerintah Daerah	Terlaksananya Penyusunan Laporan Keuangan Semesteran Pemerintah Daerah	Kabupaten Barito Selatan	12 Bulan	80.000.000,00	APBD
4.04 - 4.4.0501 - 23.4	Penyusunan Laporan Saldo Kas Daerah	Terlaksananya Penyusunan Laporan Saldo Kas Daerah	Kabupaten Barito Selatan	12 Bulan	150.000.000,00	APBD
4.04 - 4.4.0501 - 23.5	Peningkatan Pelayanan Kegiatan Audit BPK-RI	Terlaksananya Peningkatan Pelayanan Kegiatan Audit BPK	Kabupaten Barito Selatan	12 Bulan	46.000.000,00	APBD

4.04 - 4.4.0501 - 23.6	Peningkatan Administrasi Pembukuan dan Verifikasi	Terlaksananya Peningkatan Administrasi Pembukuan dan Verifikasi	Kabupaten Barito Selatan	12 Bulan	165.000.000,00	APBD
4.04 - 4.4.0501 - 23.7	Penyusunan Rancangan PERDA Tentang Pertanggungjawaban Pelaksanaan APBD	Terlaksananya Penyusunan Rancangan PERDA ten	Kabupaten Barito Selatan	12 Bulan	120.000.000,00	APBD
4.04 - 4.4.0501 - 23.8	Penyusunan Rancangan PERBUP Tentang Penjabaran Pertanggungjawaban Pelaksanaan APBD	Terlaksananya Penyusunan Rancangan PERBUP te	Kabupaten Barito Selatan	12 Bulan	140.000.000,00	APBD
4.04 - 4.4.0501 - 23.9	Evaluasi RAPERDA dan RAPERBUP Tentang Pertanggungjawaban Pelaksanaan APBD	Terlaksananya Evaluasi RAPERDA dan RAPERBUP	Kabupaten Barito Selatan	12 Bulan	50.000.000,00	APBD
4.04 - 4.4.0501 - 23.10	Penyusunan Laporan Keuangan Akhir Tahun SKPKD	Terlaksananya Penatausahaan Keuangan SOPD	Kabupaten Barito Selatan	12 Bulan	80.000.000,00	APBD
4.04 - 4.4.0501 - 23.13	Bimbingan teknis dan penyusunan laporan keuangan dengan A	Terlaksananya Laporan Keuangan SOPD menggunakan Aplikasi SIMDA	Kabupaten Barito Selatan	12 Bulan	0,00	APBD
4.04 - 4.4.0501 - 23.14	Penatausahaan dan penyusunan Akuntansi keuangan Daerah	Terlaksananya Penatausahaan dan Penyusunan Akuntansi Keuangan Daerah	Kabupaten Barito Selatan	12 Bulan	0,00	APBD
4.04 - 4.4.0501 - 23.15	Pendampingan Pelaporan dana BOS Pusat	Terlaksananya Pelaporan Dana BOS Pusat	Kabupaten Barito Selatan	12 Bulan	0,00	APBD
4.04 - 4.4.0501 - 23.16	Publitasi Laporan keuangan	Terlaksananya Publikasi Laporan Keuangan	Kabupaten Barito Selatan	12 Bulan	0,00	APBD
4.04 - 4.4.0501 - 23.17	Pemantapan LPJ APBD	Terlaksananya LPj Akhir Tahun Anggaran	Kabupaten Barito Selatan	12 Bulan	0,00	APBD
	Jumlah				9.848.561.100,00	

DKP3

Kode	Urusan/Bidang Urusan Pemerintahan Daerah Dan Program/Kegiatan	Indikator Kinerja Program/Kegiatan	Rencana Tahun 2019			
			Lokasi	Target Capaian Kinerja	Kebutuhan Dana/pagu indikatif	Sumber Dana
1	2	3	4	5	6	7
3.03 - 2.3.0101 - 1	Program Pelayanan Administrasi Perkantoran				2.517.497.000,00	
3.03 - 2.3.0101 - 1.1	Penyediaan jasa surat menyurat	Jumlah surat yang dikirim	Kabupaten Barito Selatan	1.000 Surat	2.000.000,00	APBD
3.03 - 2.3.0101 - 1.2	Penyediaan jasa komunikasi, sumber daya air dan listrik	Jumlah Bangunan	Kabupaten Barito Selatan	17 Bangunan	115.500.000,00	APBD
		Jumlah Bangunan	Kabupaten Barito Selatan	17 Bangunan		
3.03 - 2.3.0101 - 1.3	Penyediaan jasa peralatan dan perlengkapan kantor	Jumlah Peralatan dan Perlengkapan kantor	Kabupaten Barito Selatan	15 Unit/Paket	60.000.000,00	APBD
3.03 - 2.3.0101 - 1.7	Penyediaan jasa administrasi keuangan	Jumlah pengelola	Kabupaten Barito Selatan	20 Tahun/kegiatan/OB	231.600.000,00	APBD
3.03 - 2.3.0101 - 1.10	Penyediaan alat tulis kantor	Jenis ATK Perkantoran	Kabupaten Barito Selatan	15 Paket/Tahun	61.297.000,00	APBD
3.03 - 2.3.0101 - 1.11	Penyediaan barang cetakan dan penggandaan	Jumlah Barang cetakan dan dokumen	Kabupaten Barito Selatan	7 Tahun/Lembar/kegiatan	30.000.000,00	APBD
3.03 - 2.3.0101 - 1.12	Penyediaan komponen instalasi listrik/penerangan bangunan kantor	Jumlah komponen instalasi listrik/penerangan bangunan kantor	Kabupaten Barito Selatan	13 Paket/Tahun	12.500.000,00	APBD
3.03 - 2.3.0101 - 1.15	Penyediaan bahan bacaan dan peraturan perundang-undangan	Jumlah bahan bacaan (koran)	Kabupaten Barito Selatan	3.600 Paket/Tahun	8.000.000,00	APBD
3.03 - 2.3.0101 - 1.17	Penyediaan makanan dan minuman	Jumlah Makan dan Minum yang disediakan	Kabupaten Barito Selatan	1 Paket/Tahun	297.000.000,00	APBD
3.03 - 2.3.0101 - 1.18	Rapat-rapat koordinasi dan konsultasi ke luar daerah	Menghadiri Rapat Koordinasi dan konsultasi ke Luar Daerah	Kabupaten Barito Selatan	50 Tahun/kegiatan	220.000.000,00	APBD
3.03 - 2.3.0101 - 1.19	Rapat-Rapat Koordinasi dan Konsultasi Dalam Daerah	Melakukan Pembinaan, Monitoring dan evaluasi	Kabupaten Barito Selatan	34 Tahun/kegiatan	140.000.000,00	APBD
3.03 - 2.3.0101 - 1.72	Penyediaan Petugas Keamanan, Kebersihan, Sopir dan Administrasi	Jumlah Tenaga Kontrak	Kabupaten Barito Selatan	90 Orang/Bulan	1.339.600.000,00	APBD
3.03 - 2.3.0101 - 2	Program Peningkatan Sarana dan Prasarana Aparatur				225.000.000,00	
3.03 - 2.3.0101 - 2.5	pengadaan Kendaraan dinas/operasional	Jumlah kendaraan dinas/operasional	Kabupaten Barito Selatan	30 Paket/Tahun	100.000.000,00	APBD
3.03 - 2.3.0101 - 2.22	Pemeliharaan rutin/berkala gedung kantor	Jumlah Peralatan yang dipelihara	Kabupaten Barito Selatan	17 Paket/Kegiatan	70.000.000,00	APBD
3.03 - 2.3.0101 - 2.26	Pemeliharaan rutin/berkala perlengkapan gedung kantor	Jumlah Gedung yang dipelihara	Kabupaten Barito Selatan	17 Paket/Tahun	55.000.000,00	APBD
3.03 - 2.3.0101 - 3	Program peningkatan disiplin aparatur				0,00	
3.03 - 2.3.0101 - 3.2	Pengadaan pakaian dinas beserta perlengkapannya	Jumlah Pakaian Dinas	Kabupaten Barito Selatan	338 Orang	0,00	APBD
3.03 - 2.3.0101 - 5	Program Peningkatan Kapasitas Sumber Daya Aparatur				0,00	
3.03 - 2.3.0101 - 5.132	Pekan Daerah (Peda) / Pekan Nasional (Penas)	Jumlah Kegiatan	Kabupaten Barito Selatan	1 kegiatan	0,00	APBD

3.03 - 2.3.0101 - 6	Program peningkatan pengembangan sistem pelaporan capaian kinerja dan keuangan					390.500.000,00	
3.03 - 2.3.0101 - 6.55	Pengelolaan dan Penyusunan Data Statistik	Pengelolaan Data Statistik	Kabupaten Barito Selatan	13 Orang/Kegiatan/Bulan		149.100.000,00	APBD
3.03 - 2.3.0101 - 6.56	Mengikuti Musrenbang / Musrenbangtan / Musrenbangprov /	Jumlah Kegiatan	Kabupaten Barito Selatan	46 kegiatan		60.000.000,00	APBD
3.03 - 2.3.0101 - 6.71	Penyusunan program kerja, rencana teknis dan data	Jumlah Dokumen	Kabupaten Barito Selatan	7 Dokumen		181.400.000,00	APBD
2.03 - 2.3.0101 - 20	Program Peningkatan Ketahanan Pangan					553.000.000,00	
2.03 - 2.3.0101 - 20.1	Analisis ketersediaan Pangan Sumber Energi dan Protein	Jumlah Dokumen	Kabupaten Barito Selatan	1 Dokumen		70.000.000,00	APBD
2.03 - 2.3.0101 - 20.2	Pembinaan Cadangan Pangan Pemerintah	Jumlah Dokumen	Kabupaten Barito Selatan	1 Dokumen		80.000.000,00	APBD
2.03 - 2.3.0101 - 20.3	Ekspo Parade, Gelar Ketahanan Pangan dan Penyuluh Pertanian	Jumlah Kegiatan	Kabupaten Barito Selatan	2 kegiatan		30.000.000,00	APBD
2.03 - 2.3.0101 - 20.4	Analisis Distribusi, Harga dan Akses Pangan	Jumlah Dokumen	Kabupaten Barito Selatan	1 Dokumen		28.000.000,00	APBD
2.03 - 2.3.0101 - 20.5	Analisis Ketersediaan Pangan dan Gizi	Jumlah Pembinaan	Kabupaten Barito Selatan	12 Pembinaan		30.000.000,00	APBD
2.03 - 2.3.0101 - 20.6	Pengembangan Desa Mandiri Pangan	Jumlah Pembinaan	Kabupaten Barito Selatan	15 Pembinaan		35.000.000,00	APBD
2.03 - 2.3.0101 - 20.7	Pendamping Hari Pangan Sedunia (HIPS)	Jumlah Kegiatan	Kabupaten Barito Selatan	3 kegiatan		100.000.000,00	APBD
2.03 - 2.3.0101 - 20.8	Percepatan Penanekaragaman Konsumsi Pangan (P2KP)	Jumlah Kelompok	Kabupaten Barito Selatan	6 Kelompok		60.000.000,00	APBD
2.03 - 2.3.0101 - 20.9	Analisis Konsumsi Pangan dan Preferensi Pangan Masyarakat (PPM)	Jumlah Dokumen	Kabupaten Barito Selatan	1 Dokumen		50.000.000,00	APBD
2.03 - 2.3.0101 - 20.10	Pembinaan Keamanan Pangan	Jumlah Dokumen	Kabupaten Barito Selatan	1 Dokumen		70.000.000,00	APBD
2.03 - 2.3.0101 - 21	Program Pengembangan Penyelenggaraan Penyuluh dan Kelembagaan					1.335.200.000,00	
2.03 - 2.3.0101 - 21.1	Pengembangan Penyelenggaraan Penyuluh Pertanian	Jumlah Monitoring dan Supervisi	Kabupaten Barito Selatan	8 Kali		50.000.000,00	APBD
2.03 - 2.3.0101 - 21.3	Penyediaan Materi Penyuluh	Jumlah Materi	Kabupaten Barito Selatan	97 WKPP		30.000.000,00	APBD
2.03 - 2.3.0101 - 21.4	Penyediaan Perjalanan Tetap Penyuluh	Jumlah PPL	Kabupaten Barito Selatan	121 PPL		496.000.000,00	APBD
2.03 - 2.3.0101 - 21.7	Pengawasan dan Pendampingan Penyuluh Pertanian	Jumlah PPL Kontrak	Kabupaten Barito Selatan	52 PPL		309.200.000,00	APBD
2.03 - 2.3.0101 - 21.8	Penyusunan Program Penyuluhan	Jumlah Progama	Kabupaten Barito Selatan	104 Progama		40.000.000,00	APBD
2.03 - 2.3.0101 - 21.9	Pembinaan dan Pengawasan Program Pengembangan Usaha Agribisnis Pedesaan (PUAP)	Jumlah Gapoktan yang di Bina	Kabupaten Barito Selatan	54 Gapoktan		40.000.000,00	APBD
2.03 - 2.3.0101 - 21.10	Monitoring / Pembinaan Kelompok Tani di Tingkat Kecamatan dan Desa	Jumlah Kelompok Dibina	Kabupaten Barito Selatan	20 Kelompok		30.000.000,00	APBD
2.03 - 2.3.0101 - 21.11	Evaluasi Penyuluh, Kelembagaan Petani dan Nelayan	Jumlah PPL	Kabupaten Barito Selatan	121 PPL		50.000.000,00	APBD
2.03 - 2.3.0101 - 21.12	Penilaian Kredit Point Penyuluh Pertanian	Jumlah PPL Yang Dibina	Kabupaten Barito Selatan	18 PPL		30.000.000,00	APBD
2.03 - 2.3.0101 - 21.13	Pengelolaan UPTD BPP Kec. Jenamas	Jumlah UPTD BPP Yang Dikelola	Kabupaten Barito Selatan	1 UPTD		40.000.000,00	APBD
2.03 - 2.3.0101 - 21.14	Pengelolaan UPTD BPP Kec. Dusun Hilir	Jumlah UPTD BPP Yang Dikelola	Kabupaten Barito Selatan	1 UPTD		40.000.000,00	APBD
2.03 - 2.3.0101 - 21.15	Pengelolaan UPTD BPP Kec. Karau Kuala	Jumlah UPTD BPP Yang Dikelola	Kabupaten Barito Selatan	1 UPTD		40.000.000,00	APBD

2.03 - 2.3.0101 - 21.16	Pengelolaan UPTD BPP Kec. Dusun Selatan	Jumlah UPTD BPP Yang Dikelola
	Kabupaten Barito Selatan	1 UPTD	60.000.000,00	APBD
2.03 - 2.3.0101 - 21.17	Pengelolaan UPTD BPP Kec. Dusun Utara	Jumlah UPTD BPP Yang Dikelola
	Kabupaten Barito Selatan	1 UPTD	40.000.000,00	APBD
2.03 - 2.3.0101 - 21.18	Pengelolaan UPTD BPP Kec. Gunung Bintang Awai	Jumlah UPTD BPP Yang Dikelola
	Kabupaten Barito Selatan	1 UPTD	40.000.000,00	APBD
3.01 - 2.3.0101 - 16	Program pemberdayaan masyarakat dalam pengelolaan sumberdaya				230.000.000,00	
3.01 - 2.3.0101 - 16.1	Pembinaan kelompok masyarakat Pengawas (POKMASWAS)	Jumlah Kelompok Masyarakat Pengawas (POKMASWAS) yang dibina
	Kabupaten Barito Selatan	30 Kelompok	50.000.000,00	APBD
3.01 - 2.3.0101 - 16.2	Pembinaan dan Pengendalian Sumberdaya Perairan	Jumlah Sosialisasi Pengendalian Sumberdaya
	Kabupaten Barito Selatan	24 Kali	60.000.000,00	APBD
3.01 - 2.3.0101 - 16.3	Pembinaan dan Sosialisasi Ijin Usaha Perikanan	Terlaksananya Pembinaan dan Sosialisasi IUP
	Kabupaten Barito Selatan	18 IUP	30.000.000,00	APBD
3.01 - 2.3.0101 - 16.4	Pendataan, Verifikasi, Sosialisasi dan Penetapan Calon Lokasi Reservaat	Jumlah Lokasi Reservat
	Kabupaten Barito Selatan	18 Lokasi	40.000.000,00	APBD
3.01 - 2.3.0101 - 16.6	Pembinaan dan Pengembangan Reservat (Danau)	Jumlah Lokasi Reservat
	Kabupaten Barito Selatan	8 Danau	0,00	APBD
3.01 - 2.3.0101 - 16.7	Pengelolaan dan Pelestarian Sumberdaya Perikanan (Restocking)	Jumlah Ikan	Kabupaten Barito Selatan	1.200.000 Ekor	0,00	APBD
3.01 - 2.3.0101 - 16.8	Rehabilitasi Sumberdaya Perikanan (Beje)	Jumlah Beje	Kabupaten Barito Selatan	30 Beje	0,00	APBD
3.01 - 2.3.0101 - 16.9	Pengembangan data dan statistik perikanan	Jumlah laporan	Kabupaten Barito Selatan	12 Laporan	50.000.000,00	APBD
3.01 - 2.3.0101 - 20	Program pengembangan budidaya perikanan				475.000.000,00	
3.01 - 2.3.0101 - 20.10	Pengembangan Kolam Dinas / Stasiun Perbenihan	Jumlah Produksi di Kolam 
	Kabupaten Barito Selatan	1.000 Kg	60.000.000,00	APBD
3.01 - 2.3.0101 - 20.11	Rutin UPTD BBI Palu Rejo	Jumlah Produk Benih Ikan 
	Kabupaten Barito Selatan	1.200.000 Ekor	175.000.000,00	APBD
3.01 - 2.3.0101 - 20.12	Peningkatan Pengelolaan Kegiatan DAK Perikanan Budidaya	Jumlah Kegiatan (Paket)
	Kabupaten Barito Selatan	5 Paket	100.000.000,00	APBD
3.01 - 2.3.0101 - 20.13	Pembinaan dan Pengembangan Sarpras Budidaya	Jumlah Kegiatan Pembinaan (Lokasi)
	Kabupaten Barito Selatan	6 Lokasi	40.000.000,00	APBD
3.01 - 2.3.0101 - 20.15	Pengembangan Sarana Percontohan Dinas dan Penyuluhan	Jumlah Produksi KJA (Ton)
	Kabupaten Barito Selatan	1.300 Kg	100.000.000,00	APBD
3.01 - 2.3.0101 - 21	Program pengembangan perikanan tangkap				415.000.000,00	
3.01 - 2.3.0101 - 21.13	Rutin UPTD PPI Buntok / Satuan Pelaksana	Jumlah kegiatan PPI	Kabupaten Barito Selatan	1 kegiatan	35.000.000,00	APBD
3.01 - 2.3.0101 - 21.14	Pembinaan dan Monev Kegiatan Perikanan Tangkap	Jumlah Laporan	Kabupaten Barito Selatan	4 Laporan	30.000.000,00	APBD
3.01 - 2.3.0101 - 21.16	Pemberdayaan Nelayan Skala Kecil	Jumlah Sarana dan Prasarana (Paket)
	Kabupaten Barito Selatan	228 Paket	350.000.000,00	APBD
3.01 - 2.3.0101 - 23	Program Optimalisasi pengelolaan dan pemasaran produksi perikanan				195.000.000,00	
3.01 - 2.3.0101 - 23.1	Pengembangan Diversifikasi Pangan (ikan) dan Home Industri Pengolahan	Jumlah Kegiatan Pengolahan
	Kabupaten Barito Selatan	6 kegiatan	40.000.000,00	APBD
3.01 - 2.3.0101 - 23.2	Pembinaan Usaha dan Pemasaran Hasil Perikanan	Jumlah Unit Pengolahan
	Kabupaten Barito Selatan	150 Unit	40.000.000,00	APBD
3.01 - 2.3.0101 - 23.3	Pengembangan Sentra Pengolahan Produk Perikanan	Jumlah Pengolahan Produk Perikanan
	Kabupaten Barito Selatan	3 Produk	35.000.000,00	APBD
3.01 - 2.3.0101 - 23.4	Gerakan Memasyarakatkan Makan Ikan (GEMARIKAN)	Jumlah Kegiatan	Kabupaten Barito Selatan	4 kegiatan	30.000.000,00	APBD
3.01 - 2.3.0101 - 23.5	Lomba Masak Serba Ikan	Jumlah Kegiatan	Kabupaten Barito Selatan	3 Kali	50.000.000,00	APBD
3.01 - 2.3.0101 - 24	Program pengembangan kawasan budidaya laut, air payau dan air tawar				210.000.000,00	

3.01 - 2.3.0101 - 24.1	Pengembangan Sistem Kesehatan Ikan & Lingkungan	Jumlah Pemantauan HPI	Kabupaten Barito Selatan	6 Kali	50.000.000,00	APBD
3.01 - 2.3.0101 - 24.2	Pengembangan Bantuan Saprodi Budidaya untuk Masyarakat Prasejahtera	Jumlah Saprodi (Paket)	Kabupaten Barito Selatan	125 Paket	160.000.000,00	APBD
3.03 - 2.3.0101 - 15	Program Peningkatan Kesejahteraan Petani				270.000.000,00	
3.03 - 2.3.0101 - 15.20	Pengelolaan Pengembangan Perkebunan	Jumlah Kegiatan	Kabupaten Barito Selatan	1 kegiatan	30.000.000,00	APBD
3.03 - 2.3.0101 - 15.23	Sosialisasi Kemitraan dengan Lembaga Stake Holder Untuk Menunjang Modal Usaha	Jumlah Kegiatan	Kabupaten Barito Selatan	1 kegiatan	20.000.000,00	APBD
3.03 - 2.3.0101 - 15.24	Bantuan Penyediaan Sarana Produksi Bagi Petani	Jumlah Benih Padi Gogo Yang Disalurkan dan Jumlah	Kabupaten Barito Selatan	421 Ton/Ltr	60.000.000,00	APBD
3.03 - 2.3.0101 - 15.25	Bantuan Saprodi Bagi Petani/ Kelompok Tani Komoditas Holtikultura	Jumlah Saprodi	Kabupaten Barito Selatan	159 Kg/Ton/Ltr	30.000.000,00	APBD
3.03 - 2.3.0101 - 15.26	Pelatihan Bagi Petani dan Petugas	Jumlah Yang Mengikuti Pelatihan	Kabupaten Barito Selatan	6 Orang	40.000.000,00	APBD
3.03 - 2.3.0101 - 15.27	Pelatihan Teknik Budaya Perkebunan	Jumlah Yang Mengikuti Pelatihan	Kabupaten Barito Selatan	30 Orang	40.000.000,00	APBD
3.03 - 2.3.0101 - 15.28	Pelatihan Petugas Pembina/ Pengawas Benih, Pesticida dan	Jumlah Petugas	Kabupaten Barito Selatan	4 Orang	25.000.000,00	APBD
3.03 - 2.3.0101 - 15.29	Monitoring Pembinaan dan Pengawasan UPJA	Jumlah Kegiatan	Kabupaten Barito Selatan	6 Kegiatan	25.000.000,00	APBD
3.03 - 2.3.0101 - 15.31	Bantuan bibit kakao	Jumlah Luas Lahan	Kabupaten Barito Selatan	30 Ha	0,00	APBD
3.03 - 2.3.0101 - 17	Program peningkatan pemasaran hasil produksi pertanian/perkebunan				365.000.000,00	
3.03 - 2.3.0101 - 17.2	Mengikuti Kalteng Ekspo dan Borneo Exotica	Jumlah kegiatan	Kabupaten Barito Selatan	1 kegiatan	40.000.000,00	APBD
3.03 - 2.3.0101 - 17.3	Parade Produk Pertanian (Dalam Rangka HUT Kemerdekaan)	Jumlah kegiatan	Kabupaten Barito Selatan	1 kegiatan	40.000.000,00	APBD
3.03 - 2.3.0101 - 17.4	Gelar Produk Pertanian (Dalam rangka Hari Jadi Kabupaten Barito Selatan)	Jumlah kegiatan	Kabupaten Barito Selatan	1 kegiatan	50.000.000,00	APBD
3.03 - 2.3.0101 - 17.5	Pengolahan Informasi Permintaan Pasar atas Hasil Produksi Peternakan	Jumlah laporan	Kabupaten Barito Selatan	12 kegiatan	20.000.000,00	APBD
3.03 - 2.3.0101 - 17.6	Monitoring dan Pelaporan Harga TPH	Jumlah laporan	Kabupaten Barito Selatan	12 Laporan	20.000.000,00	APBD
3.03 - 2.3.0101 - 17.19	Pengembangan Pusat Etalase/Eksebis Promosi Hasil Produksi Pertanian	Jumlah Bangunan	Kabupaten Barito Selatan	1 kegiatan	50.000.000,00	APBD
3.03 - 2.3.0101 - 17.20	Gebyar Varietas TPH	Jumlah Kegiatan	Kabupaten Barito Selatan	1 kegiatan	20.000.000,00	APBD
3.03 - 2.3.0101 - 17.21	Pengelolaan Hasil Produksi Peternakan	Jumlah Kegiatan	Kabupaten Barito Selatan	1 kegiatan	20.000.000,00	APBD
3.03 - 2.3.0101 - 17.22	Penanganan, Pengelolaan Panen dan Pasca Panen Tanaman Pangan dan Hortikultura	Jumlah Kegiatan	Kabupaten Barito Selatan	2 kegiatan	60.000.000,00	APBD
3.03 - 2.3.0101 - 17.23	Promosi Hasil Produk Pertanian (Tingkat Provinsi / Nasional)	Jumlah Kegiatan	Kabupaten Barito Selatan	2 kegiatan	25.000.000,00	APBD
3.03 - 2.3.0101 - 17.24	Pembinaan Pengelolaan Pasca Panen dan Pengelolaan Hasil Perkebunan	Jumlah Kecamatan Yang di Bina	Kabupaten Barito Selatan	4 Kecamatan	20.000.000,00	APBD
3.03 - 2.3.0101 - 17.26	Alih teknologi penanganan pasca panen komoditi TPH	Jumlah Kegiatan	Kabupaten Barito Selatan	1 kegiatan	0,00	APBD
3.03 - 2.3.0101 - 19	Program peningkatan produksi pertanian/perkebunan				1.978.500.000,00	
3.03 - 2.3.0101 - 19.1	Peningkatan Pengelolaan Kegiatan DAK Bidang Pertanian	Jumlah Kegiatan	Kabupaten Barito Selatan	18 kegiatan	130.000.000,00	APBD
3.03 - 2.3.0101 - 19.2	Konsultasi, Pertemuan, Rapat-rapat Kegiatan Tanaman Pangan, Holtikultura dan Sarana Prasarana	Jumlah kegiatan	Kabupaten Barito Selatan	18 Kegiatan	90.000.000,00	APBD

3.03 - 2.3.0101 - 19.3	Peningkatan Pengelolaan Kegiatan Tugas Pembantuan Ditjen PSP	Jumlah Kegiatan	Kabupaten Barito Selatan	5 kegiatan	38.000.000,00	APBD
3.03 - 2.3.0101 - 19.4	Peningkatan Pengelolaan Kegiatan Tugas Pembantuan Ditjen Tanaman Pangan	Jumlah Kegiatan	Kabupaten Barito Selatan	5 kegiatan	45.000.000,00	APBD
3.03 - 2.3.0101 - 19.5	Inventarisasi, Pangamatan dan Pembinaan OPT Terpadu/Mo	Jumlah Laporan	Kabupaten Barito Selatan	5 Laporan	38.000.000,00	APBD
3.03 - 2.3.0101 - 19.6	Penguatan Brigade Proteksi	Jumlah Pesticida	Kabupaten Barito Selatan	3 Laporan	40.000.000,00	APBD
3.03 - 2.3.0101 - 19.7	Pengembangan Perbenihan/Pembibitan (Operasional Balai Benih Padi dan Palawija)	Jumlah Benih, Saprodi dan Pupuk
	Kabupaten Barito Selatan	3 kegiatan/Ltr/Tahun	70.000.000,00	APBD
3.03 - 2.3.0101 - 19.8	Pengembangan Perbenihan/Perbibitan (Operasional Balai Benih Hortikulura)	Jumlah Benih, Saprodi dan Pupuk
	Kabupaten Barito Selatan	3 Kg/Keg/Tahun/Kali	70.000.000,00	APBD
3.03 - 2.3.0101 - 19.11	Pengembangan Perbenihan/Perbibitan UPTD Balai Benih Perkebunan Dangka	Jumlah Kegiatan	Kabupaten Barito Selatan	1 kegiatan	100.000.000,00	APBD
3.03 - 2.3.0101 - 19.15	Konsultasi, Koordinasi, Pertemuan dan Rapat-rapat Kegiatan Perkebunan	Jumlah kegiatan	Kabupaten Barito Selatan	18 Tahun	65.000.000,00	APBD
3.03 - 2.3.0101 - 19.16	Pembinaan, monitoring dan evaluasi Pengembangan PBS	Jumlah PBS	Kabupaten Barito Selatan	7 PBS	50.000.000,00	APBD
3.03 - 2.3.0101 - 19.17	Pengelolaan Kebun Induk 20 Ha dan Kebun Percontohan 8 Ha	Jumlah Luas Kebun Yang Dikelola
	Kabupaten Barito Selatan	28 Ha	100.000.000,00	APBD
3.03 - 2.3.0101 - 19.18	Pengelolaan Kebun Entris 4 Ha	Tersedianya Mata Entris Karet
	Kabupaten Barito Selatan	4 Ha	40.000.000,00	APBD
3.03 - 2.3.0101 - 19.39	Penyiapan Bibit Karet Unggul Okulasi di BBI Perkebunan Dar	Jumlah bibit Karet Unggul Okulasi
	Kabupaten Barito Selatan	20.000 Bibit	70.000.000,00	APBD
3.03 - 2.3.0101 - 19.41	Pemeliharaan Tanaman di Areal Bumi Perkemahan Lalemu Lewas	Luas Kebun	Kabupaten Barito Selatan	6 Ha	15.000.000,00	APBD
3.03 - 2.3.0101 - 19.43	Pengembangan Kawasan Hortikulura	Jumlah Bantuan	Kabupaten Barito Selatan	1.500.000 Bibit	50.000.000,00	APBD
3.03 - 2.3.0101 - 19.44	Bantuan Saprodi Bagi Petani / Poktan di Kawasan Tanaman Pangan (Padi dan Jagung)	Jumlah Bantuan	Kabupaten Barito Selatan	32 Ton	98.000.000,00	APBD
3.03 - 2.3.0101 - 19.45	Penyediaan Sarana Produksi Pertanian Non Kawasan	Jumlah Saprodi	Kabupaten Barito Selatan	570 Ton/Kg/Ltr	50.000.000,00	APBD
3.03 - 2.3.0101 - 19.46	Pengembangan, Pembinaan, Penyediaan, Sarana Prasarana, Alat dan Mesin Pertanian	Jumlah Saranan rumah Alsintan
	Kabupaten Barito Selatan	16 Alat	600.000.000,00	APBD
3.03 - 2.3.0101 - 19.47	Pengembangan dan Pengelolaan UPTD Alsintan / Satuan Pe	Jumlah UPTD	Kabupaten Barito Selatan	1 kegiatan	25.000.000,00	APBD
3.03 - 2.3.0101 - 19.51	Pendataan Bantuan Bibit Karet Unggul	Jumlah Bantuan/Kecamatan
	Kabupaten Barito Selatan	4 Ha	15.000.000,00	APBD
3.03 - 2.3.0101 - 19.53	Pengembangan Perkebunan dan Tanaman Pangan	Jumlah Luas Integrasi
	Kabupaten Barito Selatan	18 Ha	30.000.000,00	APBD
3.03 - 2.3.0101 - 19.54	Pengembangan Komoditi Perkebunan	Jumlah Luas Pengembangan
	Kabupaten Barito Selatan	30 Ha	100.000.000,00	APBD
3.03 - 2.3.0101 - 19.55	Pengembangan Informasi Perkebunan	Jumlah Buku Statistik	Kabupaten Barito Selatan	10 Eksemplar	25.000.000,00	APBD
3.03 - 2.3.0101 - 19.59	Pengadaan Bantuan Bibit Karet Unggul	Jumlah Luas Lahan	Kabupaten Barito Selatan	40 ha	0,00	APBD
3.03 - 2.3.0101 - 19.60	Pengembangan dan pembinaan pengelolaan alat dan mesin	Jumlah Sarana dan Prasarana	Kabupaten Barito Selatan	1 kegiatan	24.500.000,00	APBD
3.03 - 2.3.0101 - 21	Program pencegahan dan penanggulangan penyakit ternak				190.000.000,00	
3.03 - 2.3.0101 - 21.1	Pemeliharaan kesehatan dan pencegahan penyakit menular	Jumlah Kegiatan	Kabupaten Barito Selatan	6.201 Ekor, Collar, Paket	75.000.000,00	APBD
3.03 - 2.3.0101 - 21.2	Sosialisasi Penanggulangan Rabies	Jumlah Kegiatan Sosialisasi
	Kabupaten Barito Selatan	60 Peserta	35.000.000,00	APBD

3.03 - 2.3.0101 - 21.3	Pengembangan UPTD Puskesmas Pamangka	Jumlah Layanan Pengobatan	Kabupaten Barito Selatan	100 Ekor	40.000.000,00	APBD
3.03 - 2.3.0101 - 21.4	Pengembangan UPTD Poskeswan dan PB-HMT Rantau Kujad	Jumlah Layanan Pengobatan	Kabupaten Barito Selatan	100 Ekor	40.000.000,00	APBD
3.03 - 2.3.0101 - 22	Program peningkatan produksi hasil peternakan				434.750.000,00	
3.03 - 2.3.0101 - 22.2	Pembibitan dan perawatan ternak	Jumlah Sapi	Kabupaten Barito Selatan	4 Ekor	40.000.000,00	APBD
3.03 - 2.3.0101 - 22.14	Pengadaan Aneka Bibit Ternak	Jumlah Ternak	Kabupaten Barito Selatan	910 Ekor	174.750.000,00	APBD
3.03 - 2.3.0101 - 22.15	Pembinaan dan Pengembangan Flasma Nufrah Kerbau Rawa	Jumlah Kelompok Yang di Bina	Kabupaten Barito Selatan	20 Kelompok	25.000.000,00	APBD
3.03 - 2.3.0101 - 22.16	Pengembangan Kawasan Peternakan	Jumlah Kawasan	Kabupaten Barito Selatan	1 Kawasan	0,00	APBD
3.03 - 2.3.0101 - 22.17	Pengembangan UPTD PB-HMT	Jumlah Bibit Ternak/Bibit Hijau Pakan Ternak (HPT)	Kabupaten Barito Selatan	54 Unggas/4 Ha	50.000.000,00	APBD
3.03 - 2.3.0101 - 22.18	Pengembangan UPTD Rumah Potong Hewan (RPH)	Jumlah Ternak Yang Dipotong	Kabupaten Barito Selatan	250 Ekor	50.000.000,00	APBD
3.03 - 2.3.0101 - 22.19	Konsultasi Koordinasi Pertemuan dan Rapat - Rapat Kegiatan Peternakan	Jumlah Laporan	Kabupaten Barito Selatan	1.600 OH	60.000.000,00	APBD
3.03 - 2.3.0101 - 22.20	Pengembangan dan Peningkatan Pelayanan Inseminasi Buatan (IB)	Jumlah Ternak Yang di IB	Kabupaten Barito Selatan	50 Ekor Akseptor	35.000.000,00	APBD
	Jumlah				9.784.447.000,00	

DLH

Kode	Urusan/Bidang Urusan Pemerintahan Daerah Dan Program/Kegiatan	Indikator Kinerja Program/Kegiatan	Rencana Tahun 2019			
			Lokasi	Target Capaian Kinerja	Kebutuhan Dana/pagu indikatif	Sumber Dana
1	2	3	4	5	6	7
2.05 - 2.5.0101 - 1	Program Pelayanan Administrasi Perkantoran				923.355.400,00	
2.05 - 2.5.0101 - 1.1	Penyediaan jasa surat menyurat	1 paket	Kabupaten Barito Selatan	500 surat	1.500.000,00	APBD
2.05 - 2.5.0101 - 1.2	Penyediaan jasa komunikasi, sumber daya air dan listrik	1 kegiatan	Kabupaten Barito Selatan	12 bulan	38.755.400,00	APBD
2.05 - 2.5.0101 - 1.6	Penyediaan jasa pemeliharaan dan perizinan kendaraan dinas	1 kegiatan	Kabupaten Barito Selatan	4 unit	40.000.000,00	APBD
2.05 - 2.5.0101 - 1.7	Penyediaan jasa administrasi keuangan	1 kegiatan	Kabupaten Barito Selatan	14 Orang	163.300.000,00	APBD
2.05 - 2.5.0101 - 1.10	Penyediaan alat tulis kantor	1 kegiatan	Kabupaten Barito Selatan	12 bulan	26.100.000,00	APBD
2.05 - 2.5.0101 - 1.11	Penyediaan barang cetakan dan penggandaan	1 kegiatan	Kabupaten Barito Selatan	12 bulan	10.000.000,00	APBD
2.05 - 2.5.0101 - 1.12	Penyediaan komponen instalasi listrik/penerangan bangunan k	1 kegiatan	Kabupaten Barito Selatan	12 bulan	2.000.000,00	APBD
2.05 - 2.5.0101 - 1.15	Penyediaan bahan bacaan dan peraturan perundang-undangan	1 kegiatan	Kabupaten Barito Selatan	12 bulan	12.000.000,00	APBD
2.05 - 2.5.0101 - 1.17	Penyediaan makanan dan minuman	1 kegiatan	Kabupaten Barito Selatan	12 bulan	85.000.000,00	APBD
2.05 - 2.5.0101 - 1.25	Pertemuan Teknis dan Konsultasi ke Luar Daerah	1kegiatan	Kabupaten Barito Selatan	12 bulan	90.000.000,00	APBD
2.05 - 2.5.0101 - 1.26	Penyediaan Peralatan Kebersihan dan Bahan Pembersih	1 kegiatan	Kabupaten Barito Selatan	12 bulan	1.500.000,00	APBD
2.05 - 2.5.0101 - 1.28	Penyediaan Jasa Petugas Keamanan, Kebersihan, sopir dan A	1 kegiatan	Kabupaten Barito Selatan	18 orang/tahun	403.200.000,00	APBD
2.05 - 2.5.0101 - 1.401	Pembinaan, Pendataan, Monitoring dan Evaluasi Dalam Daerah	1 kegiatan	Kabupaten Barito Selatan	6 kecamatan/tahun	50.000.000,00	APBD
2.05 - 2.5.0101 - 2	Program Peningkatan Sarana dan Prasarana Aparatur				44.000.000,00	
2.05 - 2.5.0101 - 2.7	Pengadaan perlengkapan gedung kantor	1 kegiatan	Kabupaten Barito Selatan	12 bulan	8.000.000,00	APBD
2.05 - 2.5.0101 - 2.9	Pengadaan peralatan gedung kantor	1 kegiatan	Kabupaten Barito Selatan	12 bulan	21.000.000,00	APBD
2.05 - 2.5.0101 - 2.22	Pemeliharaan rutin/berkala gedung kantor	kegiatan	Kabupaten Barito Selatan	1 unit	0,00	APBD
2.05 - 2.5.0101 - 2.122	Pembangunan Pagar Kantor	1 kegiatan	Kabupaten Barito Selatan	1 unit/kegiatan	0,00	APBD
2.05 - 2.5.0101 - 2.126	Pendataan dan Pemeliharaan Rutin/Berkala Barang Inventaris/Aset	1 kegiatan	Kabupaten Barito Selatan	12 bulan	15.000.000,00	APBD
2.05 - 2.5.0101 - 2.127	Pembangunan Ruang Kantor dan Parkir	paket/kegiatan	Kabupaten Barito Selatan	1 Kegiatan	0,00	APBD
2.05 - 2.5.0101 - 3	Program peningkatan disiplin aparatur				37.650.000,00	
2.05 - 2.5.0101 - 3.5	Pengadaan pakaian khusus hari-hari tertentu	1 kegiatan	Kabupaten Barito Selatan	77 orang/tahun	37.650.000,00	APBD
2.05 - 2.5.0101 - 5	Program Peningkatan Kapasitas Sumber Daya Aparatur				25.000.000,00	
2.05 - 2.5.0101 - 5.72	Pendidikan, Pelatihan, Perencanaan, Kepegawaian/Kearsipan	1 kegiatan	Kabupaten Barito Selatan	5 orang/tahun	25.000.000,00	APBD
2.05 - 2.5.0101 - 6	Program peningkatan pengembangan sistem pelaporan capaian kinerja dan keuangan				40.350.000,00	

2.05 - 2.5.0101 - 6.22	Penyusunan RKA, RKAP, LPPD, Laporan Capaian Kinerja dan	paket/kegiatan	Kabupaten Barito Selatan	3 dokumen	10.500.000,00	APBD
2.05 - 2.5.0101 - 6.33	Penyusunan Pelaporan Keuangan Semesteran dan Akhir Tahun	paket/kegiatan	Kabupaten Barito Selatan	12 bulan	7.000.000,00	APBD
2.05 - 2.5.0101 - 6.45	Penyusunan ANJAB, ABK, Evaluasi Jabatan dan Pemutahiran Data Kepegawaian	paket/kegiatan	Kabupaten Barito Selatan	4 dokumen/tahun	5.350.000,00	APBD
2.05 - 2.5.0101 - 6.49	Penyusunan Dokumen Perencanaan Program Kerja SKPD	paket/kegiatan	Kabupaten Barito Selatan	1 dokumen	17.500.000,00	APBD
2.05 - 2.5.0101 - 16	Program Pengendalian Pencemaran dan Perusakan Lingkungan Hidup				309.700.000,00	
2.05 - 2.5.0101 - 16.3	Pemantauan Kualitas Lingkungan (Pengujian dan Survey)	paket/kegiatan	Kabupaten Barito Selatan	6 kecamatan/tahun	24.700.000,00	APBD
2.05 - 2.5.0101 - 16.4	Pengawasan pelaksanaan kebijakan bidang lingkungan hidup	paket/kegiatan	Kabupaten Barito Selatan	12 bulan	20.000.000,00	APBD
2.05 - 2.5.0101 - 16.9	Penilaian Peringkat Kinerja Perusahaan (PROPER)	paket/kegiatan	Kabupaten Barito Selatan	12 bulan	0,00	APBD
2.05 - 2.5.0101 - 16.14	Peningkatan Peran Serta Masyarakat Dalam Pengendalian Lingkungan	paket/kegiatan	Kabupaten Barito Selatan	12 bulan	15.000.000,00	APBD
2.05 - 2.5.0101 - 16.25	Sinkronisasi Penilaian Kota Sehat/ Adipura	paket/kegiatan	Kabupaten Barito Selatan	1 Kegiatan	30.000.000,00	APBD
2.05 - 2.5.0101 - 16.30	Peningkatan Kapasitas Payung Kegiatan Percepatan Pembangunan Sanitasi Permukaan (PPSP)	paket/kegiatan	Kabupaten Barito Selatan	12 bulan	15.000.000,00	APBD
2.05 - 2.5.0101 - 16.31	Peningkatan Kapasitas Laboratorium Lingkungan Hidup	paket/kegiatan	Kabupaten Barito Selatan	1 Kegiatan	180.000.000,00	APBD
2.05 - 2.5.0101 - 16.32	Monitoring dan Evaluasi Pembinaan Pengelolaan Limbah Domestik dan B3	paket/kegiatan	Kabupaten Barito Selatan	1 Kegiatan	15.000.000,00	APBD
2.05 - 2.5.0101 - 16.33	Pelatihan Teknis Operasional Peralatan Laboratorium	paket/kegiatan	Kabupaten Barito Selatan	1 Kegiatan	10.000.000,00	APBD
2.05 - 2.5.0101 - 17	Program Perlindungan dan Konservasi Sumber Daya Alam				61.600.000,00	
2.05 - 2.5.0101 - 17.8	Pengendalian dan pengawasan pemanfaatan SDA	kegiatan	Kabupaten Barito Selatan	12 bulan	31.600.000,00	APBD
2.05 - 2.5.0101 - 17.9	Koordinasi pengelolaan konservasi SDA	paket/kegiatan	Kabupaten Barito Selatan	1 Kegiatan	0,00	APBD
2.05 - 2.5.0101 - 17.10	Pengelolaan keanekaragaman hayati dan ekosistem	kegiatan	Kabupaten Barito Selatan	12 bulan	0,00	APBD
2.05 - 2.5.0101 - 17.18	Inventarisasi Pelestarian SDA Hayati	kegiatan	Kabupaten Barito Selatan	12 bulan	0,00	APBD
2.05 - 2.5.0101 - 17.19	Pengendalian Dampak Perubahan Iklim	kegiatan	Kabupaten Barito Selatan	12 bulan	30.000.000,00	APBD
2.05 - 2.5.0101 - 17.20	Pembuatan Profil Keanekaragaman Hayati (Kehati)	kegiatan	Kabupaten Barito Selatan	12 bulan	0,00	APBD
2.05 - 2.5.0101 - 18	Program Rehabilitasi dan Pemulihan Cadangan Sumber Daya Alam				35.000.000,00	
2.05 - 2.5.0101 - 18.9	Pengelolaan Lingkungan Menuju Indonesia Hijau (MIH)	kegiatan	Kabupaten Barito Selatan	12 bulan	35.000.000,00	APBD
2.05 - 2.5.0101 - 19	Program Peningkatan Kualitas dan Akses Informasi Sumber Daya Alam dan Lingkungan Hidup				158.000.000,00	
2.05 - 2.5.0101 - 19.2	Pengembangan Data dan Informasi Lingkungan (Pembuatan Baliho Informasi Lingkungan)	kegiatan	Kabupaten Barito Selatan	6 kecamatan	15.000.000,00	APBD
2.05 - 2.5.0101 - 19.4	Peningkatan Jejaring Informasi Lingkungan Pusat dan Daerah	kegiatan	Kabupaten Barito Selatan	2 Kegiatan	50.000.000,00	APBD
2.05 - 2.5.0101 - 19.11	Pengembangan Data dan Informasi Lingkungan (Penyusunan	kegiatan	Kabupaten Barito Selatan	5 dokumen	33.000.000,00	APBD

2.05 - 2.5.0101 - 19.12	Sinkronisasi Penyusunan AMDAL / UKL-UPL	kegiatan	Kabupaten Barito Selatan	10 dokumen	25.000.000,00	APBD
2.05 - 2.5.0101 - 19.13	Penatalaksanaan Penilaian terhadap dokumen lingkungan (AM	kegiatan	Kabupaten Barito Selatan	10 dokumen	35.000.000,00	APBD
2.05 - 2.5.0101 - 21	Pengembangan Ekowisata dan Jasa Lingkungan Di kawasan-kawasan Konservasi Laut dan Hutan				50.000.000,00	
2.05 - 2.5.0101 - 21.4	Pemilihan dan Pengiriman Duta Lingkungan Hidup	Kegiatan	Kabupaten Barito Selatan	1 Kegiatan	50.000.000,00	APBD
2.05 - 2.5.0101 - 22	Program Pengendalian Kebakaran Hutan				40.000.000,00	
2.05 - 2.5.0101 - 22.8	Sinkronisasi dan Sosialisasi Pengendalian Kebakaran Hutan, Lahan dan Pekarangan	kegiatan	Kabupaten Barito Selatan	12 bulan	30.000.000,00	APBD
2.05 - 2.5.0101 - 22.9	Inventarisasi Daerah Rawan Kebakaran Hutan dan Lahan	kegiatan	Kabupaten Barito Selatan	12 bulan	10.000.000,00	APBD
2.05 - 2.5.0101 - 24	Program Pengelolaan Ruang Terbuka Hijau (RTH)				20.000.000,00	
2.05 - 2.5.0101 - 24.17	Pengelolaan Ruang Terbuka Hijau (RTH)	kegiatan	Kabupaten Barito Selatan	12 bulan	20.000.000,00	APBD
2.05 - 2.5.0101 - 24.18	Peningkatan Ruang Terbuka Hijau	kegiatan	Kabupaten Barito Selatan	12 bulan	0,00	APBD
2.05 - 2.5.0101 - 27	Program Adiwiyata				55.700.000,00	
2.05 - 2.5.0101 - 27.1	Pengembangan Pendidikan Lingkungan Hidup (Sosialisasi Menuju Sekolah Adiwiyata)	kegiatan	Kabupaten Barito Selatan	1 Kegiatan	30.000.000,00	APBD
2.05 - 2.5.0101 - 27.2	Pengembangan Pendidikan Lingkungan Hidup	kegiatan	Kabupaten Barito Selatan	1 Kegiatan	25.700.000,00	APBD
2.05 - 2.5.0101 - 28	Program Penanganan Persampahan dan Limbah Lingkungan				4.419.900.000,00	
2.05 - 2.5.0101 - 28.1	Penanganan Persampahan dan Limbah Lingkungan	kegiatan	Kabupaten Barito Selatan	12 bulan	3.049.900.000,00	APBD
2.05 - 2.5.0101 - 28.2	Peningkatan Operasi dan Pemeliharaan Prasarana dan Saran	kegiatan	Kabupaten Barito Selatan	12 bulan	20.000.000,00	APBD
2.05 - 2.5.0101 - 28.3	DAK LH (Penugasan)	paket/kegiatan	Kabupaten Barito Selatan	12 bulan	300.000.000,00	DAK
2.05 - 2.5.0101 - 28.4	Penyediaan Sarpras Persampahan	paket/kegiatan	Kabupaten Barito Selatan	12 bulan	1.000.000.000,00	APBD
2.05 - 2.5.0101 - 28.5	Kaji Banding Pengelolaan Air Limbah dan B3	kegiatan	Kabupaten Barito Selatan	1 Kegiatan	0,00	APBD
2.05 - 2.5.0101 - 28.6	Optimalisasi DAK LH	kegiatan	Kabupaten Barito Selatan	1 Kegiatan	50.000.000,00	APBD
2.05 - 2.5.0101 - 28.7	Pengadaan Tempat Pembuangan Sampah (TPS) / Tong Samp	paket/kegiatan	Kabupaten Barito Selatan	1 Kegiatan	0,00	APBD
2.05 - 2.5.0101 - 29	Program Sarana dan Prasarana Kebersihan				460.839.000,00	
2.05 - 2.5.0101 - 29.1	Belanja Peralatan Kebersihan dan Bahan Pembersih	paket/kegiatan	Kabupaten Barito Selatan	12 bulan	40.000.000,00	APBD
2.05 - 2.5.0101 - 29.2	Belanja Perawatan Kendaraan Bermotor	paket/kegiatan	Kabupaten Barito Selatan	12 bulan	300.399.000,00	APBD
2.05 - 2.5.0101 - 29.3	Perpanjangan STNK dan KIR Kelayakan Dump Truck/Arm Roll	paket/kegiatan	Kabupaten Barito Selatan	1 Kegiatan	15.000.000,00	APBD
2.05 - 2.5.0101 - 29.4	Belanja Pakaian Kerja Lapangan	paket/kegiatan	Kabupaten Barito Selatan	1 Kegiatan	40.000.000,00	APBD
2.05 - 2.5.0101 - 29.5	Belanja Pengadaan Alat-alat Bengkel	paket/kegiatan	Kabupaten Barito Selatan	1 Kegiatan	45.000.000,00	APBD
2.05 - 2.5.0101 - 29.6	Pemeliharaan TPS	kegiatan	Kabupaten Barito Selatan	1 Kegiatan	0,00	APBD
2.05 - 2.5.0101 - 29.7	Pemeliharaan Berkala Landasan Arm Roll	kegiatan	Kabupaten Barito Selatan	1 Kegiatan	20.440.000,00	APBD
2.05 - 2.5.0101 - 30	Program Peningkatan Kapasitas UPTD Tempat Pemrosesan Akhir (TPA)				346.600.000,00	
2.05 - 2.5.0101 - 30.1	Peningkatan Kapasitas UPTD	kegiatan	Kabupaten Barito Selatan	1 Kegiatan	164.800.000,00	APBD

2.05 - 2.5.0101 - 30.3	Peningkata Kapasitas Aparatur	kegiatan	Kabupaten Barito Selatan	1 Kegiatan	26.800.000,00	APBD
2.05 - 2.5.0101 - 30.4	Pemeliharaan Berkala TPA	kegiatan	Kabupaten Barito Selatan	12 bulan	15.000.000,00	APBD
2.05 - 2.5.0101 - 30.5	Belanja Penggantian Spare Part/Suku Cadang Buldozer	kegiatan	Kabupaten Barito Selatan	12 bulan	30.000.000,00	APBD
2.05 - 2.5.0101 - 30.6	Belanja Bahan Bakar Minyak/Gas dan Volume	Kegiatan	Kabupaten Barito Selatan	12 bulan	80.000.000,00	APBD
2.05 - 2.5.0101 - 30.7	Pemeliharaan Periodik Alat Berat	Kegiatan	Kabupaten Barito Selatan	12 bulan	30.000.000,00	APBD
2.05 - 2.5.0101 - 34	Program Penataan Hukum / Peraturan Perundang-Undangan Lingkungan Hidup				92.000.000,00	
2.05 - 2.5.0101 - 34.1	Pengawasan Penataan Pengelolaan Lingkungan Hidup	Kegiatan	Kabupaten Barito Selatan	10 Kegiatan	30.000.000,00	APBD
2.05 - 2.5.0101 - 34.2	Sinkronisasi Penertiban Kegiatan Pertambangan Tanpa Ijin (PETI)	Kegiatan	Kabupaten Barito Selatan	3 Kegiatan	15.000.000,00	APBD
2.05 - 2.5.0101 - 34.3	Pengaduan Sengketa Lingkungan	Kegiatan	Kabupaten Barito Selatan	3 Kegiatan	30.000.000,00	APBD
2.05 - 2.5.0101 - 34.4	Koordinasi dan Investigasi Pengelolaan Lingkungan Hidup	Kegiatan	Kabupaten Barito Selatan	4 Kegiatan	17.000.000,00	APBD
	Jumlah				7.119.694.400,00	

PORAPARBUD

Kode	Urusan/Bidang Urusan Pemerintahan Daerah Dan Program/Kegiatan	Indikator Kinerja Program/Kegiatan	Rencana Tahun 2019			
			Lokasi	Target Capaian Kinerja	Kebutuhan Dana/pagu indikatif	Sumber Dana
1	2	3	4	5	6	7
2.13 - 2.16.0101 - 1	Program Pelayanan Administrasi Perkantoran				939.688.900	
2.13 - 2.16.0101 - 1.1	Penyediaan jasa surat menyurat	Terlaksananya Pelayanan Surat Menyurat	Kabupaten Barito Selatan	12 Bulan	5.803.000	APBD
2.13 - 2.16.0101 - 1.2	Penyediaan jasa komunikasi, sumber daya air dan listrik	Terlaksananya Jasa Komunikasi, Sumber daya air dan listrik	Kabupaten Barito Selatan	12 Bulan	30.000.000	APBD
2.13 - 2.16.0101 - 1.8	Penyediaan jasa kebersihan kantor	Terlaksananya Penyediaan Jasa Kebersihan Kantor	Kabupaten Barito Selatan	12 Bulan	19.200.000	APBD
2.13 - 2.16.0101 - 1.10	Penyediaan alat tulis kantor	Terlaksananya Penyediaan Alat Tulis Kantor	Kabupaten Barito Selatan	12 Bulan	50.700.000	APBD
2.13 - 2.16.0101 - 1.11	Penyediaan barang cetakan dan penggandaan	Terlaksananya Penyediaan Barang Cetak dan Penggandaan	Kabupaten Barito Selatan	12 Bulan	20.095.900	APBD
2.13 - 2.16.0101 - 1.12	Penyediaan komponen instalasi listrik/penerangan bangunan kantor	Terlaksananya Penyediaan Komponen Instalasi Listrik/Penerang Bangunan Kantor	Kabupaten Barito Selatan	12 Bulan	10.000.000	APBD
2.13 - 2.16.0101 - 1.14	Penyediaan peralatan rumah tangga	Terlaksananya Penyediaan Perlatan Rumah Tangga	Kabupaten Barito Selatan	12 Bulan	8.000.000	APBD
2.13 - 2.16.0101 - 1.15	Penyediaan bahan bacaan dan peraturan perundang-undangan	Terlaksananya Penyediaan bahan bacaan dan perundang-undangan	Kabupaten Barito Selatan	12 Bulan	20.000.000	APBD
2.13 - 2.16.0101 - 1.17	Penyediaan makanan dan minuman	Terlaksananya Penyediaan makan dan minuman	Kabupaten Barito Selatan	12 Bulan	106.620.000	APBD
2.13 - 2.16.0101 - 1.18	Rapat-rapat koordinasi dan konsultasi ke luar daerah	Terlaksananya Rapat-rapat koordinasi dan konsultasi ke luar daerah	Kabupaten Barito Selatan	12 Bulan	100.000.000	APBD
2.13 - 2.16.0101 - 1.20	Pembinaan, Monitoring dan Evaluasi Dalam Daerah	Terlaksananya Pembinaan, Monitoring dan Evaluasi Dalam Daerah	Kabupaten Barito Selatan	12 Bulan	40.000.000	APBD
2.13 - 2.16.0101 - 1.28	Penyediaan Jasa Petugas Keamanan, Kebersihan, sopir dan Adm. Kantor	Terlaksananya Penyediaan Jasa Petugas Keamanan, Kebersihan, Sopir dan Administrasi Kantor	Kabupaten Barito Selatan	12 Bulan	331.900.000	APBD
2.13 - 2.16.0101 - 1.90	Peningkatan Kapasitas Aparatur Pengelola Keuangan SKPD	Terlaksananya Peningkatan Kapasitas Aparatur Pengelola Keuangan SKPD	Kabupaten Barito Selatan	12 Bulan	129.000.000	APBD
2.13 - 2.16.0101 - 1.126	Pengelolaan Barang dan Aset	Terlaksananya Pengelolaan Barang dan Aset	Kabupaten Barito Selatan	12 Bulan	18.370.000	APBD
2.13 - 2.16.0101 - 1.409	Mengikuti Barsel Expo	Terlaksananya Kegiatan Barsel Expo	Kabupaten Barito Selatan	1 Tahun	30.000.000	APBD
2.13 - 2.16.0101 - 1.410	Mengikuti Kalteng Expo	Terlaksananya Kegiatan Kalteng Expo	Dalam / Luar Daerah	1 Tahun	20.000.000	APBD
2.13 - 2.16.0101 - 2	Program Peningkatan Sarana dan Prasarana Aparatur				152.000.000	

2.13 - 2.16.0101 - 2.22	Pemeliharaan rutin/berkala gedung kantor	Terlaksananya Pemeliharaan rutin berkala/berkala gedung kantor	Kabupaten Barito Selatan	12 Bulan	30.000.000	APBD
2.13 - 2.16.0101 - 2.24	Pemeliharaan rutin/berkala kendaraan dinas/operasional	Terlaksananya pemeliharaan rutin/berkala kendaraan dinas/operasional	Kabupaten Barito Selatan	12 Bulan	10.000.000	APBD
2.13 - 2.16.0101 - 2.26	Pemeliharaan rutin/berkala perlengkapan gedung kantor	Terlaksananya pemeliharaan rutin/berkala perlengkapan gedung kantor	Kabupaten Barito Selatan	12 Bulan	20.000.000	APBD
2.13 - 2.16.0101 - 2.71	Pengadaan Peralatan dan Perlengkapan kantor	Terlaksananya Pengadaan Peralatan dan Perlengkapan Kantor	Kabupaten Barito Selatan	12 Bulan	31.000.000	APBD
2.13 - 2.16.0101 - 2.136	Pemeliharaan Rutin / Berkala Stadion Batuah dan Stadion Sanggu	Tercapainya Pemeliharaan Rutin/Berkala Stadion Batuah dan Stadion Sanggu	Kabupaten Barito Selatan	12 Bulan	61.000.000	APBD
2.13 - 2.16.0101 - 2.205	Rehab rumah Betang Kabupaten Barito Selatan di Palangkaraya	Terlaksananya rehab rumah betang Kab. Barito Selatan di Palangka Raya	Dalam / Luar Daerah	1 Tahun	0,00	APBD
2.13 - 2.16.0101 - 2.206	Pengadaan Kapal Wisata	Terlaksananya Kapal Wisata	Kabupaten Barito Selatan	1 Kegiatan	0,00	APBD
2.13 - 2.16.0101 - 3	Program peningkatan disiplin aparatur				42.950.000	
2.13 - 2.16.0101 - 3.2	Pengadaan pakaian dinas beserta perlengkapannya	Terlaksananya Pengadaan Pakaian Dinas beserta Perlengkapannya	Kabupaten Barito Selatan	1 Paket	42.950.000	APBD
2.13 - 2.16.0101 - 5	Program Peningkatan Kapasitas Sumber Daya Aparatur				25.000.000	
2.13 - 2.16.0101 - 5.3	Bimbingan teknis implementasi peraturan perundang-undangan	Terlaksananya Bimbingan teknis implementasi peraturang perundang-undangan	Dalam / Luar Daerah	1 Kegiatan	25.000.000	APBD
2.13 - 2.16.0101 - 6	Program peningkatan pengembangan sistem pelaporan capaian kinerja dan keuangan				63.500.000	
2.13 - 2.16.0101 - 6.1	Penyusunan laporan capaian kinerja dan ikhtisar realisasi kinerja SKPD	Terlaksananya Penyusunan Laporan Capaian Kinerja dan Ikhtisar realisasi Kinerja SKPD	Kabupaten Barito Selatan	12 Bulan	33.500.000	APBD
2.13 - 2.16.0101 - 6.59	Penyusunan Sinkronisasi Perencanaan dan Pelaporan Keuangan	Terlaksananya Penyusunan Sinkronisasi Perencanaan dan Pelaporan Keuangan	Dalam / Luar Daerah	12 Bulan	30.000.000	APBD
2.13 - 2.16.0101 - 16	Program peningkatan peran serta kepemudaan				844.660.000	
2.13 - 2.16.0101 - 16.17	Pembinaan Paskibraka Tingkat Kabupaten	Terlaksananya Pembinaan Paskibraka Tingkat Kabupaten	Kabupaten Barito Selatan	1 Tahun	404.660.000	APBD
2.13 - 2.16.0101 - 16.18	Kegiatan Kepemudaan dalam rangka Sumpah Pemuda	Terlaksananya Kegiatan Dalam Rangka Sumpah Pemuda	Kabupaten Barito Selatan	1 Tahun	50.000.000	APBD
2.13 - 2.16.0101 - 16.25	Kegiatan Drum Corp Daha Tutu Pemerintah Kabupaten Barito Selatan	Terlaksananya Kegiatan Drum Corp Daha Tutu Pemerintah Kabupaten Barito Selatan	Kabupaten Barito Selatan	1 Tahun	250.000.000	APBD
2.13 - 2.16.0101 - 16.26	Kegiatan Korp Musik (Korsik) Pemerintah Kabupaten Barito Selatan	Terlaksananya Kegiatan Korp Musik (Korsik) Pemerintah Kabupaten Barito Selatan	Kabupaten Barito Selatan	1 Tahun	50.000.000	APBD

2.13 - 2.16.0101 - 16.27	Pembinaan dan Pendataan Organisasi Kepemudaan	Terlaksananya Pembinaan dan Pendataan Organisasi Kepemudaan	Kabupaten Barito Selatan	1 Tahun	20.000.000	APBD
2.13 - 2.16.0101 - 16.28	Seleksi Paskibraka Tingkat Kabupaten Barito Selatan	Terlaksananya Seleksi Paskibraka Tingkat Kabupaten Barito Selatan	Kabupaten Barito Selatan	1 Tahun	50.000.000	APBD
2.13 - 2.16.0101 - 16.29	Lomba Pidato Tingkat Pelajar SLTA	Terlaksananya Pidato Tingkat Pelajar SLTA	Kabupaten Barito Selatan	1 Kegiatan	10.000.000	APBD
2.13 - 2.16.0101 - 16.30	Festival lagu Tradisional Tingkat Pelajar SLTA	Terlaksananya Festival Lagu Tradisional Tingkat Pelajar SLTA	Kabupaten Barito Selatan	1 Kegiatan	10.000.000	APBD
2.13 - 2.16.0101 - 19	Program Pengembangan Kebijakan dan Manajemen Olah Raga				50.000.000	
2.13 - 2.16.0101 - 19.9	Pelaksanaan HAORNAS Tingkat Kabupaten Barito Selatan	Terlaksananya HAORNAS Tingkat Kabupaten Barito Selatan	Kabupaten Barito Selatan	1 Tahun	50.000.000	APBD
2.13 - 2.16.0101 - 20	Program Pembinaan dan Pemasarakatan Olah Raga				151.000.000	
2.13 - 2.16.0101 - 20.23	Pertandingan Olahraga dalam rangka HUT RI dan Hari Jadi Kabupaten Barito Selatan	Terlaksananya Olahraga dalam rangka HUT RI dan Hari Jadi Kabupaten Barito Selatan	Kabupaten Barito Selatan	1 Tahun	81.000.000	APBD
2.13 - 2.16.0101 - 20.24	Olahraga Tradisional Dahani Dahanai Tuntung Tulus	Terlaksananya Olahraga Tradisional Dahani Dahanai Tuntung Tulus Kab. Barito Selatan	Kabupaten Barito Selatan	1 Kegiatan	70.000.000	APBD
2.13 - 2.16.0101 - 20.25	Pembinaan Atlit Usia Dini	Terlaksananya Atlit Usia Dini	Kabupaten Barito Selatan	1 Kegiatan	0,00	APBD
2.13 - 2.16.0101 - 20.26	Pertandingan Atlit Usia Dini	Terlaksananya Pertandingan Atlit Usia Dini	Kabupaten Barito Selatan	1 Kegiatan	0,00	APBD
2.16 - 2.16.0101 - 15	Program Pengembangan Nilai Budaya				77.821.000	
2.16 - 2.16.0101 - 15.1	Pelestarian dan aktualisasi adat budaya daerah	Terlaksananya Pelestarian dan aktualisasi adat budaya daerah	Kabupaten Barito Selatan	1 Tahun	27.821.000	APBD
2.16 - 2.16.0101 - 15.6	Festival Budaya Tingkat Pelajar SLTA se Kabupaten Barito Selatan	Terlaksananya Festival Budaya Tingkat SLTA se Kabupaten Barito Selatan	Kabupaten Barito Selatan	1 Tahun	0,00	APBD
2.16 - 2.16.0101 - 15.7	Seleksi Gita Bahana Nusantara Tingkat Kabupaten Barito Selatan	Terlaksananya Seleksi Gita Bahana Nusantara Tingkat Kabupaten Barito Selatan	Kabupaten Barito Selatan	1 Tahun	50.000.000	APBD
2.16 - 2.16.0101 - 16	Program Pengelolaan Kekayaan Budaya				100.809.000	
2.16 - 2.16.0101 - 16.15	Penataan dan Pemeliharaan Display Kab. Barito Selatan di Mandala Wisata	Tercapainya Penataan dan Pemeliharaan Display Kabupaten Barito Selatan	Dalam / Luar Daerah	1 Tahun	15.000.000	APBD
2.16 - 2.16.0101 - 16.16	Penataan, Pemeliharaan dan Pengelolaan Anjungan Barsel TMII	Terlaksananya Penataan, Pemeliharaan dan Pengelolaan Anjungan Barsel TMII	Dalam / Luar Daerah	1 Tahun	25.000.000	APBD
2.16 - 2.16.0101 - 16.17	Pemeliharaan dan Pengelolaan Museum Kab. Barito Selatan	Terlaksananya Pemeliharaan dan Pengelolaan Museum Kabupaten Barito Selatan	Kabupaten Barito Selatan	1 Tahun	17.209.000	APBD

2.16 - 2.16.0101 - 16.18	Pemeliharaan dan Pengelolaan Benda-benda Purbakala/ Cagar Budaya	Terlaksananya Pemeliharaan dan Pengelolaan Benda-benda Purbakala/Cagar Budaya	Kabupaten Barito Selatan	12 Bulan	33.600.000	APBD
2.16 - 2.16.0101 - 16.19	Penambahan Koleksi Museum Barsel	Terlaksananya Penambahan Koleksi Museum Barsel	Kabupaten Barito Selatan	1 Tahun	0,00	APBD
2.16 - 2.16.0101 - 16.22	Pendataan dan Dokumentasi Benda Cagar Budaya Kab. Barito Selatan	Terlaksananya Pendataan dan Dokumentasi Benda Cagar Budaya Kab. Barito Selatan	Kabupaten Barito Selatan	1 Tahun	10.000.000	APBD
2.16 - 2.16.0101 - 17	Program Pengelolaan Keragaman Budaya				329.500.000	
2.16 - 2.16.0101 - 17.1	Pembinaan Sanggar Seni Budaya	Terlaksananya Pembinaan Sanggar Seni Budaya	Kabupaten Barito Selatan	1 Tahun	20.000.000	APBD
2.16 - 2.16.0101 - 17.2	Penampilan Seni dan Budaya	Terlaksananya Penampilan Sanggar Seni dan Budaya	Kabupaten Barito Selatan	1 Tahun	19.500.000	APBD
2.16 - 2.16.0101 - 17.6	Pawai Pembangunan dan Budaya Kabupaten Barito Selatan	Terlaksananya Pawai Pembangunan dan Budaya Kab. Barito Selatan	Kabupaten Barito Selatan	1 Kegiatan	20.000.000	APBD
2.16 - 2.16.0101 - 17.7	Festival Budaya Dahani Dahanai Tutung Tulus	Terlaksananya Festival Budaya Dahani Dahanai Tuntung Tulus	Kabupaten Barito Selatan	1 Tahun	20.000.000	APBD
2.16 - 2.16.0101 - 17.8	Festival Budaya Isen Mulang	Terlaksananya Festival Budaya Isen Mulang	Dalam / Luar Daerah	1 Tahun	250.000.000	APBD
3.02 - 2.16.0101 - 15	Program pengembangan pasar pariwisata				507.000.000	
3.02 - 2.16.0101 - 15.2	Pemilihan Putra Putri Pariwisata Tingkat Provinsi	Terlaksananya Pemilihan Putra Putri Pariwisata Tingkat Provinsi	Dalam / Luar Daerah	1 Tahun	77.000.000	APBD
3.02 - 2.16.0101 - 15.3	Pembuatan Perda RIPPARDA Kabupaten Barito Selatan	Terlaksananya Pembuatan Perda RIPPARDA Kabupaten Barito Selatan	Kabupaten Barito Selatan	1 Kegiatan	350.000.000	APBD
3.02 - 2.16.0101 - 15.4	Pameran Stationer	Terlaksananya Pameran Stationer	Dalam / Luar Daerah	1 Tahun	15.000.000	APBD
3.02 - 2.16.0101 - 15.5	Pembinaan/ Pengawasan Hotel, restoran, Rumah Makan/ Minum dan	Terlaksananya Pembinaan/Pengawasan Hotel, restoran, Rumah makan/Minum	Kabupaten Barito Selatan	1 Tahun	20.000.000	APBD
3.02 - 2.16.0101 - 15.6	Pemilihan Putra Putri Pariwisata Tingkat Kabupaten Barito Selatan	Terlaksananya Pemilihan Putra Putri Pariwisata Tingkat Kabupaten Barito Selatan	Kabupaten Barito Selatan	1 Tahun	35.000.000	APBD
3.02 - 2.16.0101 - 15.11	Penyelesaian Perda RIPPARDA	Terlaksananya Penyelesaian Perda RIPPARDA Kab. Barito Selatan	Kabupaten Barito Selatan	12 Bulan	10.000.000	APBD
3.02 - 2.16.0101 - 16	Program pengembangan destinasi pariwisata				46.000.000	
3.02 - 2.16.0101 - 16.1	Peningkatan dan Pemeliharaan Objek Wisata	Terlaksananya Peningkatan dan Pemeliharaan Objek Wisata	Kabupaten Barito Selatan	1 Tahun	26.000.000	APBD
3.02 - 2.16.0101 - 16.2	Penggalian dan Dokumentasi Tempat Wisata	Terlaksananya Penggalian dan Dokumentasi Tempat Wisata	Kabupaten Barito Selatan	1 Tahun	20.000.000	APBD
3.02 - 2.16.0101 - 16.3	Pengadaan kursi dan meja pengunjung, pelampung renang anak dan lampu hias	Terlaksananya pengadaan kursi dan meja pengunjung, pelampung renang anak, Lapu hias	Kabupaten Barito Selatan	1 Kegiatan	0,00	APBD

3.02 - 2.16.0101 - 16.4	Pembinaan taman anggrek sanggu	Terlaksananya Taman anggrek sanggu	Kabupaten Barito Selatan	1 Kegiatan	0,00	APBD
3.02 - 2.16.0101 - 17	Program pengembangan Kemitraan				73.400.000	
3.02 - 2.16.0101 - 17.1	Pelaksanaan Pertemuan Teknis Pembangunan Kemitraan Pariwisata	Terlaksananya Pertemuan Teknis Pembangunan Kemitraan Pariwisata	Dalam / Luar Daerah	1 Tahun	19.400.000	APBD
3.02 - 2.16.0101 - 17.2	Pagelaran Seni Panggung Hiburan Wisata Sanggu	Terlaksananya Pagelaran Seni Panggung Wisata Sanggu	Kabupaten Barito Selatan	1 Tahun	34.000.000	APBD
3.02 - 2.16.0101 - 17.3	Peningkatan Peran Serta Masyarakat Dalam Bentuk POKDARWIS	Terlaksananya Peningkatan Peran serta Masyarakat Dalam Bentuk POKDARWIS dalam menunjang SAPTA PESONA	Kabupaten Barito Selatan	1 Tahun	20.000.000	APBD
Jumlah					3.403.328.900	

PENANAMANIMODALIPTSP

Kode	Urusan/Bidang Urusan Pemerintahan Daerah Dan Program/Kegiatan	Indikator Kinerja Program/Kegiatan	Rencana Tahun 2019			
			Lokasi	Target Capaian Kinerja	Kebutuhan Dana/pagu indikatif	Sumber Dana
1	2	3	4	5	6	7
2.12 - 2.12.0101 - 1	Program Pelayanan Administrasi Perkantoran				625.460.200	
2.12i-i2.12.0101i-i1.1	Penyediaanijasa suratimenyurat	metraii6000	KabupateniBarito Selatan	12ibulan	600.000	APBD
2.12i-i2.12.0101i-i1.2	Penyediaanijasa komunikasi, isumberidayaairidanilistrik	Tersedianyaijasa komunikasi, isumberidayaairidanilistrik
	KabupateniBarito Selatan	12ibulan	42.330.200	APBD
2.12i-i2.12.0101i-i1.7	Penyediaanijasa administrasi keuangan	Tersedianyaijasa administrasi keuangan
	KabupateniBarito Selatan	12ibulan	80.030.000	APBD
2.12i-i2.12.0101i-i1.10	Penyediaan alat tulis kantor	Tersedianyai alat tulis kantor
	KabupateniBarito Selatan	12ibulan	40.000.000	APBD
2.12i-i2.12.0101i-i1.11	Penyediaan barang cetakan dan penggandaan	Tersedianyai biaya cetak penggandaan dan fotocopy
	KabupateniBarito Selatan	12ibulan	1.500.000	APBD
2.12i-i2.12.0101i-i1.15	Penyediaan bahan bacaan dan peraturan perundang-undangan	Tersedianyai bahan bacaan koran
	KabupateniBarito Selatan	12ibulan	21.000.000	APBD
2.12i-i2.12.0101i-i1.17	Penyediaan makanan dan minuman	tersedianyai makanan dan minuman pegawai kantor
	KabupateniBarito Selatan	12ibulan	60.000.000	APBD
2.12i-i2.12.0101i-i1.18	Rapat-rapat koordinasi dan konsultasi ke luar daerah	Tersedianyai rapat dan koordinasi perjalanan di luar daerah
	Dalami/iLuarDaerah	12ibulan	80.000.000	APBD
2.12i-i2.12.0101i-i1.20	Pembinaan, iMonitoring dan iEvaluasi iDalam iDaerah	terlaksananya pembinaan, iMonitoring dan iEvaluasi iDalam iDaerah
	Dalami/iLuarDaerah	12ibulan	60.000.000	APBD
2.12i-i2.12.0101i-i1.28	Penyediaan iJasa iPetugas iKeamanan, iKebersihan, isopiridani Adm. iKantor	Tersedianyai iPetugas iKeamanan, iKebersihan, isopiridani Adm. iKantor
	KabupateniBarito Selatan	12ibulan	240.000.000	APBD
2.12 - 2.12.0101 - 2	Program Peningkatan Sarana dan Prasarana Aparatur				140.000.000	
2.12i-i2.12.0101i-i2.10	Pengadaan iMebeur iKantor	suasana kerja yang nyaman dan harmonis
	KabupateniBarito Selatan	12ibulan	110.000.000	APBD
2.12i-i2.12.0101i-i2.16	Pemeliharaan Rutin/Berkala iPeralatan dan Perlengkapan iKantor	Pemeliharaan peralatan dan perlengkapan kantor	KabupateniBarito Selatan	12ibulan	0,00	APBD
2.12i-i2.12.0101i-i2.24	Pemeliharaan rutin/berkala kendaraan dinas/operasional	tersedianyai pemeliharaan kendaraan dinas/operasional
	KabupateniBarito Selatan	12ibulan	20.000.000	APBD
2.12i-i2.12.0101i-i2.54	Lanjutan Pembangunan Gedung iKantor	Tersedianyai bangunan kantor
	KabupateniBarito Selatan	12ibulan	0,00	
2.12i-i2.12.0101i-i2.71	Pengadaan iPeralatan dan Perlengkapan iKantor	tersedianyai peralatan dan perlengkapan kantor
	KabupateniBarito Selatan	12ibulan	10.000.000	APBD
2.12 - 2.12.0101 - 3	Program peningkatan disiplin aparatur				28.000.000	
2.12i-i2.12.0101i-i3.9	Pengadaan iPakaian iDinas/iPDH	Tersedianyai pakaian dinas
	KabupateniBarito Selatan	12ibulan	28.000.000	APBD
2.12i-i2.12.0101i-i3.10	Pengadaan iPakaian iOlah Raga	Tersedianyai pakaian olahraga
	KabupateniBarito Selatan	12ibulan	0,00	APBD
2.12 - 2.12.0101 - 5	Program Peningkatan Kapasitas Sumber Daya Aparatur				75.000.000	
2.12i-i2.12.0101i-i5.1	Pendidikan dan pelatihan formal	pendidikan dan pelatihan formal
	Dalami/iLuarDaerah	12ibulan	30.000.000	APBD

2.12i-i2.12.0101i-i5.13	PembelajaranitentangiPerizinani/iStudiBandi	pendidikanidanipelatihaniformal 
	Dalami/iLuariDaerah	12ibulan	35.000.000	APBD
2.12i-i2.12.0101i-i5.13	BimbinganiTeknisiBidangiPengawasanidan Pengendalian	SDMiaparatur	Dalami/iLuariDaerah	12ibulan	10.000.000	APBD
2.12 - 2.12.0101 - 6	Program peningkatan pengembangan sistem pelaporan capaian kinerja dan keuangan				13.200.000	
2.12i-i2.12.0101i-i6.14	PenyusunaniRenstra,iRenja,iRKAidaniDPA	TersedianyaiDokiRenstra,iRenja,iRKAidan DPA
	KabupateniBarito Selatan	12ibulan	4.100.000	APBD
2.12i-i2.12.0101i-i6.23	PenyusunaniPelaporaniKeuanganidaniAset	TersedianyaiDokilaporaniKeuanganidan Asset
	KabupateniBarito Selatan	12ibulan	3.100.000	APBD
2.12i-i2.12.0101i-i6.28	PembuataniLAKIP,iLKPJidanLPPD	TersedianyaiDokilAKIP,iLKPJidan LPPD
	KabupateniBarito Selatan	12ibulan	3.000.000	APBD
2.12i-i2.12.0101i-i6.45	PenyusunaniANJAB,iABK,iEvaluasiJabatanidan PemutahiraniDataiKepegawaian	TersedianyaiDokiANJAB,iABK,iEvaluasiJabatanidan PemutahiraniDataiKepegawaian
	KabupateniBarito Selatan	12ibulan	3.000.000	APBD
2.12 - 2.12.0101 - 15	Program Pameran Promosi Investasi				60.000.000	
2.12i-i2.12.0101i-i15.1	PameraniPromosiiPotensiiUnggulanDaerah	MeningkatnyaiParaiInvestoriuntukiberinvestasi denganiadanyaiPotensiidaniPeluangInvestasiyan	LuariDaerah	12ibulan	35.000.000	APBD
2.12i-i2.12.0101i-i15.2	Barseliexpo	Terciptanyaisumberidayaiaparaturiyang iberkualitasantidanihandal
	KabupateniBarito Selatan	12ibulan	25.000.000	APBD
2.12 - 2.12.0101 - 16	Program Perencanaan dan Pengembangan Potensi Investasi				60.000.000	
2.12i-i2.12.0101i-i16.1	RapatidaniKoordinasiBidangiPerencanaanidan PengembanganiPenanamaniModal	Mengikutirapat,iKonsultasiidan evaluasiperencanaanipenanamanimodal
	LuariDaerah	12ibulan	30.000.000	APBD
2.12i-i2.12.0101i-i16.2	PengembanganiidaniInformasiDataiPeluang InvestasiDaerah	MeningkatnyaiParaiInvestoriuntukiberinvestasi denganiadanyaiPotensiidaniPeluangInvestasiyan	Dalami/iLuariDaerah	12ibulan	30.000.000	APBD
2.12 - 2.12.0101 - 17	Program Pengembangan Iklim Investasi Data dan Informasi				60.000.000	
2.12i-i2.12.0101i-i17.1	MonitoringidaniEvaluasiidalamRangkaiInventarisasi PotensiiUnggulan	Tersedianyaidatadidokumententangi inventarisasiipotensiiunggulanidaerah
	KabupateniBarito Selatan	12ibulan	60.000.000	APBD
2.12i-i2.12.0101i-i17.3	InventarisasiPotensiiUnggulanDaerah	Terlaksananya monitoringdalamRangkaiinventarisasi ipotensiiunggulanidaerah
	Dalami/iLuariDaerah	12ibulan	0,00	APBD
2.12 - 2.12.0101 - 19	Program Pengawasan dan Pengendalian				115.200.000	
2.12i-i2.12.0101i-i19.1	MonitoringidaniEvaluasiidalamRangkaiPengawasanidan PengendalianiPenanamaniM	Tercapainyaitargetjumlahiperusahaanidan pelakuusahaaidalamikegiatanimonitoringidan pengawa	KabupateniBarito Selatan	12ibulan	60.000.000	APBD
2.12i-i2.12.0101i-i19.3	EvaluasiLaporaniKinerjaiPenanamaniModali(LKPM)	Tercapainyaitargetjumlahiperusahaanipenanamanimodal iyangmemenuhikewajibanpenyampaia	KabupateniBarito Selatan	12ibulan	21.000.000	APBD
2.12i-i2.12.0101i-i19.4	KegiataniPenyusunaniDataidanPelaporan PenanamaniModal,iPerizinanidanNoniPerizinan	Tercapainyaijumlahiinventarisasi ipalakuusaha iyangmembuat/imemperparangijizini usaha
	Dalami/iLuariDaerah	12ibulan	14.200.000	APBD
2.12i-i2.12.0101i-i19.5	RapatidaniKonsultasiBidangiPengawasanidan Pengendalian	Tercapainyaijumlahikegiatanirapatidan kegiatanikonsultasiiyangdiikuti.
	LuariDaerah	12ibulan	20.000.000	APBD
2.12 - 2.12.0101 - 20	Program peningkatan kualitas pelayanan perizinan dan non perizinan				8.000.000	
2.12i-i2.12.0101i-i20.1	PersiapaniRencanaiKerjaiProgramiSistemiPelayanan Perijinani(SIP)	Tersedianyaidrafi/irancanganiprogramisistem pelayananiperizinanidaninoniperizinaniyang baik,ite	Dalami/iLuariDaerah	12ibulan	8.000.000	APBD

2.12 - 2.12.0101 - 21	Program Peningkatan Perizinan dan Non Perizinan				78.000.000	
2.12i-i2.12.0101i-i21.2	PelayananInformasiidaniPublikasiPTSP	TersedianyaiPelayananInformasiidan PublikasiPTSP	Dalami/iLuariDaerah	12iBulan	15.000.000	APBD
2.12i-i2.12.0101i-i21.4	PengadaaniBalihoi/iSpandukiMediaInformasi PerizinanidaniNoniPerizinan	TersedianyaiPengadaaniBalihoi/iSpanduk MediaInformasiPerizinan
	KabupateniBarito Selatan	12ibulan	20.000.000	APBD
2.12i-i2.12.0101i-i21.5	PengelolaaniAdministrasiPenerbitaniPerizinanidan NoniPerizinan	TersedianyaiPelayananInformasiidan PublikasiPTSP
	KabupateniBarito Selatan	12ibulan	43.000.000	APBD
2.12 - 2.12.0101 - 24	Program Pengaduan dan Informasi Layanan				50.000.000	
2.12i-i2.12.0101i-i24.4	KoordinasiidaniKonsultasiPenangananiPengaduan	Tersedianyaidata-datailziniUsaha	Dalami/iLuariDaerah	12iBulan	14.000.000	APBD
2.12i-i2.12.0101i-i24.6	IdentifikasidaniInventarisasiilziniLokasiiUsaha	TerkendalinyaipenyelesaianipermasalahaniPengaduan	Dalami/iLuariDaerah	12iBulan	36.000.000	APBD
2.12i-i2.12.0101i-i24.7	PemetaanilziniUsaha	TersedianyaiPetailziniUsaha	KabupateniBarito Selatan	12iBulan	0,00	APBD
2.12 - 2.12.0101 - 26	Program Standarisasi Perizinan dan Non Perizinan				18.000.000	
2.12i-i2.12.0101i-i26.3	PenyusunaniKebijakaniLayananiPerizinanidaniNon Perizinan	TersedianyaidataiinformasiilayananiPerizinanidaninoniperizinan	Dalami/iLuariDaerah	12iBulan	18.000.000	APBD
2.12 - 2.12.0101 - 27	Program Pelaporan dan Peningkatan Layanan				38.000.000	
2.12i-i2.12.0101i-i27.3	Sosialisasi/iPenyuluhaniperaturaniperizinan	Terpenuhinyaipengetahuaniperaturaniperizinan	Dalami/iLuariDaerah	12iBulan	38.000.000	APBD
	Jumlah				1.368.860.200	

DAGKOPUKM

Kode	Urusan/Bidang Urusan Pemerintahan Daerah Dan Program/Kegiatan	Indikator Kinerja Program/Kegiatan	Rencana Tahun 2019			
			Lokasi	Target Capaian Kinerja	Kebutuhan Dana/pagu indikatif	Sumber Dana
1	2	3	4	5	6	7
2.11 - 2.11.0101 - 1	Program Pelayanan Administrasi Perkantoran				803.376.400,00	
2.11 - 2.11.0101 - 1.1	Penyediaan jasa surat menyurat	Tersedianya Surat Menyurat	Kabupaten Barito Selatan	1 Tahun	9.000.000,00	APBD
2.11 - 2.11.0101 - 1.2	Penyediaan jasa komunikasi, sumber daya air dan listrik	Tersedianya Jasa Komunikasi, Sumber Daya Air dan Listrik	Kabupaten Barito Selatan	1 Tahun	50.000.000,00	APBD
2.11 - 2.11.0101 - 1.3	Penyediaan jasa peralatan dan perlengkapan kantor	Tersedianya Jasa Peralatan dan Perlengkapan Kantor	Kabupaten Barito Selatan	1 Tahun	10.000.000,00	APBD
2.11 - 2.11.0101 - 1.7	Penyediaan jasa administrasi keuangan	Honorarium	Kabupaten Barito Selatan	1 Tahun	100.300.000,00	APBD
2.11 - 2.11.0101 - 1.10	Penyediaan alat tulis kantor	Tersedianya Atk	Kabupaten Barito Selatan	1 Tahun	22.076.400,00	APBD
2.11 - 2.11.0101 - 1.11	Penyediaan barang cetakan dan penggandaan	Tersedianya Barang Cetak dan Penggandaan	Kabupaten Barito Selatan	1 Tahun	13.000.000,00	APBD
2.11 - 2.11.0101 - 1.15	Penyediaan bahan bacaan dan peraturan perundang-undang	Tersedianya Bahan Bacaan dan Peraturan UU	Kabupaten Barito Selatan	1 Tahun	10.000.000,00	APBD
2.11 - 2.11.0101 - 1.17	Penyediaan makanan dan minuman	Tersedianya Makanan dan Minuman	Kabupaten Barito Selatan	1 Tahun	70.000.000,00	APBD
2.11 - 2.11.0101 - 1.20	Pembinaan, Monitoring dan Evaluasi Dalam Daerah	tersedianya Data yang akurat	Dalam / Luar Daerah	1 Tahun	95.000.000,00	APBD
2.11 - 2.11.0101 - 1.25	Pertemuan Teknis dan Konsultasi ke Luar Daerah	Terlaksananya Kegiatan Sinkronisasi Data	Luar Daerah	1 Tahun	80.000.000,00	APBD
2.11 - 2.11.0101 - 1.28	Penyediaan Jasa Petugas Keamanan, Kebersihan, sopir dan	Honorarium	Kabupaten Barito Selatan	1 Tahun	309.000.000,00	APBD
2.11 - 2.11.0101 - 1.107	Penyediaan Honorarium / Insentif Petugas	Sinkronisasi Data	Kabupaten Barito Selatan	1 Tahun	35.000.000,00	APBD
2.11 - 2.11.0101 - 2	Program Peningkatan Sarana dan Prasarana Aparatur				69.085.900,00	
2.11 - 2.11.0101 - 2.9	Pengadaan peralatan gedung kantor	Tersedianya Peralatan Rumah Tangga	Kabupaten Barito Selatan	1 Tahun	0,00	APBD
2.11 - 2.11.0101 - 2.24	Pemeliharaan rutin/berkala kendaraan dinas/operasional	Terpeliharanya Kendaraan Dinas	Kabupaten Barito Selatan	1 Tahun	17.085.900,00	APBD
2.11 - 2.11.0101 - 2.26	Pemeliharaan rutin/berkala perlengkapan gedung kantor	Tersedianya perlengkapan gedung kantor	Kabupaten Barito Selatan	1 Tahun	10.000.000,00	APBD
2.11 - 2.11.0101 - 2.28	Pemeliharaan rutin/berkala peralatan gedung kantor	Tersedianya Peralatan Gedung Kantor	Kabupaten Barito Selatan	1 Tahun	10.000.000,00	APBD
2.11 - 2.11.0101 - 2.29	Pemeliharaan rutin/berkala mebeleur	Tersedianya mebeleur	Kabupaten Barito Selatan	1 Tahun	0,00	APBD
2.11 - 2.11.0101 - 2.124	Pemeliharaan Rutin/Berkala Komputer dan Peralatannya.	Tersedianya Komputer dan Peralatannya	Kabupaten Barito Selatan	1 Tahun	10.000.000,00	APBD
2.11 - 2.11.0101 - 2.128	Penyediaan Bahan Bakar Minyak	Tersedianya BBM	Kabupaten Barito Selatan	1 Tahun	12.000.000,00	APBD
2.11 - 2.11.0101 - 2.129	Biaya Umum Internet	Internet Cepat	Kabupaten Barito Selatan	1 Tahun	10.000.000,00	APBD
2.11 - 2.11.0101 - 2.153	Sensus Barang Milik Daerah	Terlaksananya Kegiatan	Dalam / Luar Daerah	1 Tahun	0,00	APBD
2.11 - 2.11.0101 - 3	Program peningkatan disiplin aparatur				40.000.000,00	
2.11 - 2.11.0101 - 3.2	Pengadaan pakaian dinas beserta perlengkapannya	Terlaksananya Kegiatan	Kabupaten Barito Selatan	1 Tahun	0,00	APBD

2.11 - 2.11.0101 - 3.6	Penyusunan Anjab, ABK dan SKP	Data Yang Akurat	Kabupaten Barito Selatan	1 Tahun	20.000.000,00	APBD
2.11 - 2.11.0101 - 3.16	Penyusunan Renja, Lakip, RKA, LPPD dan LPJ Bupati	Tersedianya Berkas Laporan	Kabupaten Barito Selatan	1 Tahun	20.000.000,00	APBD
2.11 - 2.11.0101 - 5	Program Peningkatan Kapasitas Sumber Daya Aparatur				45.000.000,00	
2.11 - 2.11.0101 - 5.1	Pendidikan dan pelatihan formal	Terlaksananya Kegiatan	Luar Daerah	1 Tahun	35.000.000,00	APBD
2.11 - 2.11.0101 - 5.100	Diklat Satpam	Terlaksananya Kegiatan	Dalam / Luar Daerah	1 Tahun	10.000.000,00	APBD
2.11 - 2.11.0101 - 5.101	Diklat Metrologi	Terlaksananya Kegiatan	Luar Daerah	1 Tahun	0,00	APBD
2.11 - 2.11.0101 - 5.102	Diklat Pengkoperasian	Terlaksananya Kegiatan	Luar Daerah	1 Tahun	0,00	APBD
2.11 - 2.11.0101 - 5.104	Diklat PAK Kemetrolgian	Terlaksananya Kegiatan	Luar Daerah	1 Tahun	0,00	APBD
2.11 - 2.11.0101 - 25	Program Pengembangan Sistem Pendukung Usaha Bagi Koperasi dan UKM				110.000.000,00	
2.11 - 2.11.0101 - 25.1	Penyelenggaraan Promosi Produksi Koperasi dan UKM	Terciptanya Promosi	Luar Daerah	1 Tahun	0,00	APBD
2.11 - 2.11.0101 - 25.2	Mengikuti dan Menghadiri Harkopnas 2019	Terciptanya Promosi	Kabupaten Barito Selatan	1 Tahun	60.000.000,00	APBD
2.11 - 2.11.0101 - 25.3	Mengikuti SMESCO 2019	Terciptanya Promosi	Luar Daerah	1 Tahun	25.000.000,00	APBD
2.11 - 2.11.0101 - 25.4	Mengikuti Cooperatif Fair	Terciptanya Promosi	Luar Daerah	1 Tahun	25.000.000,00	APBD
2.11 - 2.11.0101 - 26	Program Peningkatan Kualitas Kelembagaan , Kewirausahaan dan Keunggulan Koperasi dan UKM				259.700.000,00	
2.11 - 2.11.0101 - 26.1	Pendataan, Monitoring dan Evaluasi Koperasi dan UKM	Data Koperasi dan UKM Lebih Akurat	Kabupaten Barito Selatan	1 Tahun	60.000.000,00	APBD
2.11 - 2.11.0101 - 26.2	Pembinaan dan Pengembangan Kelembagaan Koperasi dan UKM	Terciptanya Koperasi dan UKM yang Berkualitas	Kabupaten Barito Selatan	1 Tahun	25.200.000,00	APBD
2.11 - 2.11.0101 - 26.3	Konsultasi dan Pertemuan Teknis Pembinaan Koperasi, KSP/USP, dan UKM	Sinkronisasi Data Koperasi dan UKM yang Akurat	Kabupaten Barito Selatan	1 Tahun	60.500.000,00	APBD
2.11 - 2.11.0101 - 26.4	Pemberdayaan dan Pengembangan Koperasi dan UKM	Terciptanya UKM yang Berkualitas	Kabupaten Barito Selatan	1 Tahun	20.000.000,00	APBD
2.11 - 2.11.0101 - 26.5	Pengawasan Koperasi dan UKM	Terawasnya Koperasi dan UKM	Kabupaten Barito Selatan	1 Tahun	20.000.000,00	APBD
2.11 - 2.11.0101 - 26.6	Penilaian Kesehatan KSP/USP -Koperasi dan UKM	Koperasi dan UKM yang Sehat	Kabupaten Barito Selatan	1 Tahun	10.000.000,00	APBD
2.11 - 2.11.0101 - 26.7	Pembelajaran ke KSP/USP -Koperasi dan UKM	Terciptanya Koperasi dan UKM Yang Berkualitas	Kabupaten Barito Selatan	1 Tahun	19.000.000,00	APBD
2.11 - 2.11.0101 - 26.8	Menghadiri Rapat Gerakan Koperasi	Terciptanya Rapat Gerakan Koperasi	Kabupaten Barito Selatan	1 Tahun	15.000.000,00	APBD
2.11 - 2.11.0101 - 26.9	Pelatihan Teknis Manajemen bagi Koperasi dan UKM	Terlaksananya Kegiatan	Kabupaten Barito Selatan	1 Tahun	0,00	APBD
2.11 - 2.11.0101 - 26.10	Mengikuti Kegiatan Tangkas Terampil Koperasi	Terciptanya Tangkas Terampil Koperasi	Kabupaten Barito Selatan	1 Tahun	0,00	APBD
2.11 - 2.11.0101 - 26.12	SATGAS Pengawasan Koperasi dan UKM Tingkat Kabupaten Barito Selatan	Terciptanya SATGAS Koperasi	Kabupaten Barito Selatan	1 Tahun	15.000.000,00	APBD
2.11 - 2.11.0101 - 26.13	Pertemuan Teknis dan Konsultasi Regional dan Pusat Regional	Terciptanya Sinkronisasi Data Akurat	Kabupaten Barito Selatan	1 Tahun	0,00	APBD
2.11 - 2.11.0101 - 26.14	Revitalisasi Koperasi	Terlaksananya Kegiatan	Kabupaten Barito Selatan	1 Tahun	15.000.000,00	APBD
2.11 - 2.11.0101 - 26.16	Pelatihan Kewirausahaan bagi UKM	Terlaksananya Kegiatan	Kabupaten Barito Selatan	1 Tahun	0,00	APBD
2.11 - 2.11.0101 - 26.17	Pelatihan Pembukuan Bagi Pengurus Koperasi	Terlaksananya Kegiatan	Kabupaten Barito Selatan	1 Tahun	0,00	APBD
2.11 - 2.11.0101 - 26.18	Pelatihan Auditing Bagi Pengawas Koperasi	Terlaksananya Kegiatan	Kabupaten Barito Selatan	1 Tahun	0,00	APBD

2.11 - 2.11.0101 - 26.19	Pengadaan Mesin Jahit Bagi UKM	Terlaksananya Kegiatan	Kabupaten Barito Selatan	1 Tahun	0,00	APBD
2.11 - 2.11.0101 - 26.21	Pengadaan Alat Perbengkelan untuk UKM	Terlaksananya Kegiatan	Kabupaten Barito Selatan	1 Tahun	0,00	APBD
2.11 - 2.11.0101 - 26.22	Bantuan Pembuatan Sertifikat bagi Koperasi dan UKM	Terlaksananya Kegiatan	Kabupaten Barito Selatan	1 Tahun	0,00	APBD
2.11 - 2.11.0101 - 26.23	Pertemuan Teknis dan Konsultasi dengan Dekopin	Terlaksananya Kegiatan	Kabupaten Barito Selatan	1 Kegiatan	0,00	APBD
2.11 - 2.11.0101 - 26.24	Bimtek/Pelatihan Peningkatan Kapasitas Keterampilan Anyaman Bambu	Terlaksananya Kegiatan	Kabupaten Barito Selatan	1 Tahun	0,00	APBD
3.06 - 2.11.0101 - 15	Program perlindungan konsumen dan pengamanan perdagangan				205.000.000,00	
3.06 - 2.11.0101 - 15.5	Pengawasan Barang Dalam Keadaan Terbungkus	Terciptanya Barang yang berkualitas	Kabupaten Barito Selatan	1 Tahun	30.000.000,00	APBD
3.06 - 2.11.0101 - 15.6	Peningkatan Kegiatan Operasional BPSK	Tersedianya BPSK	Kabupaten Barito Selatan	1 Tahun	23.600.000,00	APBD
3.06 - 2.11.0101 - 15.8	Tera / Tera Ulang di Kab. Barsel	Tersedianya Tera Ulang	Kabupaten Barito Selatan	1 Tahun	44.550.000,00	APBD
3.06 - 2.11.0101 - 15.10	Pendataan UTTP	Tersedianya UTTP	Kabupaten Barito Selatan	1 Tahun	32.850.000,00	APBD
3.06 - 2.11.0101 - 15.11	Pengawasan Kemetrolagian (UTTP)	Tersedianya Kemetrolagian	Kabupaten Barito Selatan	1 Tahun	34.000.000,00	APBD
3.06 - 2.11.0101 - 15.16	Peningkatan Kapasitas Pasar Tertib Ukur	Terlaksananya Kegiatan	Kabupaten Barito Selatan	1 Tahun	40.000.000,00	APBD
3.06 - 2.11.0101 - 15.17	Pengadaan Peralatan dan Standar Ukuran (Alat-alat Kemetrolagian)	Terlaksananya Kegiatan	Kabupaten Barito Selatan	1 Tahun	0,00	DAK
3.06 - 2.11.0101 - 22	Program Pembinaan Dagang Kecil dan Menengah (DKM)				9.572.000.000,00	
3.06 - 2.11.0101 - 22.16	Pembangunan/Rehab/Penimbunan/Penataan Lokasi Pasar Desa/Daerah/Tradisional-Dana APBD II	Tersedianya Pasar Rakyat	Kabupaten Barito Selatan	1 Tahun	150.000.000,00	APBD
3.06 - 2.11.0101 - 22.24	Pasar Seimbang Menjelang Hari Besar Keagamaan Tahun	Seimbangnya Harga Pasar	Kabupaten Barito Selatan	1 Tahun	85.000.000,00	APBD
3.06 - 2.11.0101 - 22.25	Sembako Murah (Pasar Murah) untuk Masyarakat Kurang Ma	Terciptanya Pasar Murah	Kabupaten Barito Selatan	1 Tahun	185.000.000,00	APBD
3.06 - 2.11.0101 - 22.26	Barsel Expo 2019 (Dalam rangka hari jadi Kab.Barito Selatan yang ke 59 tahun)	Terlaksananya Kegiatan	Kabupaten Barito Selatan	1 Tahun	100.000.000,00	APBD
3.06 - 2.11.0101 - 22.27	Promosi /Pameran Perdagangan Potensi Produk Unggulan UKM Daerah	Terlaksananya Kegiatan	Luar Daerah	1 Tahun	100.000.000,00	APBD
3.06 - 2.11.0101 - 22.28	Pertemuan Teknis dan Konsultasi Bidang Perdagangan	Terlaksananya Kegiatan	Luar Daerah	1 Tahun	104.000.000,00	APBD
3.06 - 2.11.0101 - 22.29	Pembinaan/Pemantauan/Penyuluhan/Pendataan dan Monev	Terlaksananya Kegiatan	Kabupaten Barito Selatan	1 Tahun	75.000.000,00	APBD
3.06 - 2.11.0101 - 22.30	Pengawasan , Pemantauan dan Monev Distribusi Barang Lain	Terlaksananya Kegiatan	Kabupaten Barito Selatan	1 Tahun	70.000.000,00	APBD
3.06 - 2.11.0101 - 22.31	Pengendalian/Pengawasan/Pemantauan dan Pembinaan Pa	Terciptanya BBM Bersubsidi	Kabupaten Barito Selatan	1 Tahun	75.000.000,00	APBD
3.06 - 2.11.0101 - 22.32	Pendataan dan Peremajaan / Kompilasi Data Base Pasar Ra	Terlaksananya Kegiatan	Kabupaten Barito Selatan	1 Tahun	70.000.000,00	APBD
3.06 - 2.11.0101 - 22.33	Pembangunan/Rehab/Penimbunan/Peningkatan/Pe nataan P	Tersedianya Pasar Rakyat	Kabupaten Barito Selatan	1 Tahun	8.000.000.000,00	DAK

3.06 - 2.11.0101 - 22.34	Peningkatan DAK	Terlaksananya Kegiatan	Kabupaten Barito Selatan	1 Tahun	150.000.000,00	APBD
3.06 - 2.11.0101 - 22.35	Identifikasi /Kompilasi /Sinkronisasi Data Pedagang Plaza Ber	Terciptanya Data yang Akurat	Kabupaten Barito Selatan	1 Tahun	40.000.000,00	APBD
3.06 - 2.11.0101 - 22.36	Peningkatan Dana Tugas Pembantuan (TP) Bidang Pasar	Terlaksananya Kegiatan	Kabupaten Barito Selatan	1 Tahun	0	
3.06 - 2.11.0101 - 22.37	Peningkatan Kapasitas Unit Pelayanan Teknis Daerah (UPTD) Pasar Beringin Buntok	Terlaksananya Kegiatan	Kabupaten Barito Selatan	1 Tahun	368.000.000,00	APBD
3.06 - 2.11.0101 - 22.38	Mengikuti Kalteng "TRADE" Expo 2019 di Palangkaraya	Terlaksananya Kegiatan	Dalam / Luar Daerah	1 Tahun	0	
3.06 - 2.11.0101 - 22.39	Penyuluhan dan Pembinaan Komoditi Produksi Unggulan Da	Terlaksananya Kegiatan	Kabupaten Barito Selatan	1 Tahun	0,00	APBD
3.06 - 2.11.0101 - 22.41	Pengadaan / Pembelian Pakaian Seragam SATPAM Pasar P	Tersedianya Seragam SATPAM	Kabupaten Barito Selatan	1 Tahun	0,00	APBD
3.06 - 2.11.0101 - 22.42	Pengadaan / Pembelian Pakaian Seragam untuk Petugas Kebersihan Pasar Plaza Beringin Buntok	Tersedianya Pakaian Seragam Petugas Kebersihan	Kabupaten Barito Selatan	1 Tahun	0,00	APBD
3.07 - 2.11.0101 - 25	Program Pembinaan Industri Kecil dan Menengah (IKM)				356.750.000,00	
3.07 - 2.11.0101 - 25.1	Pemetaan, Pendataan dan Identifikasi untuk Pembaharuan D	Tersedianya Data yang akurat	Kabupaten Barito Selatan	1 Tahun	25.350.000,00	APBD
3.07 - 2.11.0101 - 25.2	Pemeliharaan/Perawatan Gudang Rotan dan Peningkatan Me	Terpeliharanya Gedung UPT Rotan Jelapat	Kabupaten Barito Selatan	1 Tahun	11.000.000,00	APBD
3.07 - 2.11.0101 - 25.3	Pertemuan Teknis dan Rapat-Rapat Bidang Industri	Tersedianya Data yang akurat	Dalam / Luar Daerah	1 Tahun	52.500.000,00	APBD
3.07 - 2.11.0101 - 25.4	Promosi/Pameran Potensi Produk Unggulan Daerah dan And	Terlaksananya Kegiatan	Luar Daerah	1 Tahun	46.500.000,00	APBD
3.07 - 2.11.0101 - 25.5	Penyuluhan, Pembinaan/Pengembangan untuk Pelaku Usaha Industri Kecil dan Menengah (IKM)	Terbinanya Pelaku Usaha Industri	Kabupaten Barito Selatan	1 Tahun	35.000.000,00	APBD
3.07 - 2.11.0101 - 25.6	Pameran Kalteng Quality Expo 2019	Terlaksananya Kegiatan	Luar Daerah	1 Tahun	65.500.000,00	APBD
3.07 - 2.11.0101 - 25.7	Mengikuti/Menghadiri HUT Dekranas Ke-38 Tahun 2019, dan Gelar Promosi/Pameran Serta Rapat-Rapat Dekranasda	Terlaksananya Kegiatan	Luar Daerah	1 Tahun	47.500.000,00	APBD
3.07 - 2.11.0101 - 25.8	Monitoring dan Evaluasi Industri Kecil dan Menengah (IKM)	Terlaksananya Kegiatan	Kabupaten Barito Selatan	1 Tahun	25.250.000,00	APBD
3.07 - 2.11.0101 - 25.9	Pemeliharaan/Perawatan, Pembelian Barang dan Optimalisas	Terlaksananya Kegiatan	Kabupaten Barito Selatan	1 Tahun	23.150.000,00	APBD
3.07 - 2.11.0101 - 25.14	Peningkatan Kapasitas Kegiatan DAK IKM	Terlaksananya Kegiatan	Kabupaten Barito Selatan	1 Tahun	25.000.000,00	APBD
3.07 - 2.11.0101 - 25.17	Pembuatan Pagar Keliling Kantor UPT Pengolah Rotan di Jelapat (DAK)	Terlaksananya Kegiatan	Kabupaten Barito Selatan	1 Tahun	0,00	DAK
3.07 - 2.11.0101 - 25.18	Bimtek /Pelatihan Peningkatan kapasitas Keterampilan Penganyaman Rotan di Barito Selatan	Terciptanya Anyaman Rotan yang berkualitas	Kabupaten Barito Selatan	1 Tahun	0,00	APBD
	Jumlah				11.460.912.300,00	

SATPOLIPPI&IPEMADAMIKEBAKARAN

Kode	Urusan/Bidang Urusan Pemerintahan Daerah Dan Program/Kegiatan	Indikator Kinerja Program/Kegiatan	Rencana Tahun 2019			
			Lokasi	Target Capaian Kinerja	Kebutuhan Dana/pagu indikatif	Sumber Dana
1	2	3	4	5	6	7
1.05 - 1.5.0201 - 1	Program Pelayanan Administrasi Perkantoran				1.316.900.000	
1.05-i-1.5.0201-i-1.1	Penyediaanjasaisuratimenyurat	PenyediaanJasaiSuratiMenyurat	KabupateniBaritoSelatan	1tahun	6.600.000	APBD
1.05-i-1.5.0201-i-1.2	Penyediaanjasaikomunikasi, isumberidayaairidanilistrik	PenyediaanJasaiKomunikasi, iSumberiDaya AiridaniListrik	KabupateniBaritoSelatan	1tahun	76.500.000	APBD
1.05-i-1.5.0201-i-1.10	Penyediaanalatitulisikantor	PenyediaanAlatiTulisikantor	KabupateniBaritoSelatan	1tahun	12.000.000	APBD
1.05-i-1.5.0201-i-1.11	Penyediaanbarangcetakanidanipenggandaan	PenyediaanBarangiCetakanidan Peggandaan	KabupateniBaritoSelatan	1tahun	6.600.000	APBD
1.05-i-1.5.0201-i-1.12	Penyediaankomponeniinstalasiilistrik/peneranganibangunankantor	PenyediaanKomponeniInstalasiListriki/iPeneranganBangunanikantor	KabupateniBaritoSelatan	1tahun	5.000.000	APBD
1.05-i-1.5.0201-i-1.15	Penyediaanbahanibacaanidaniperaturaniperundang-undangan	PenyediaanBahaniBacaanidanPeraturan Perundangani-iUndangan	Dalami/iLuariDaerah	1tahun	10.000.000	APBD
1.05-i-1.5.0201-i-1.16	Penyediaanbahanilogistikikantor	PenyediaanBahaniLogistikiKantor	KabupateniBaritoSelatan	1tahun	20.000.000	APBD
1.05-i-1.5.0201-i-1.17	Penyediaanmakananidaniminuman	Penyediaanmakananidaniminuman	KabupateniBaritoSelatan	1tahun	85.000.000	APBD
1.05-i-1.5.0201-i-1.18	Rapat-rapatikoordinasidanikonsultasikeiluaridaerah	RapatiPertemuanidanikonsultasiKeiLuar Daerah	KabupateniBaritoSelatan	1tahun	110.000.000	APBD
1.05-i-1.5.0201-i-1.20	Pembinaan, iMonitoringdanEvaluasiDiDalamDaerah	Pembinaan, iMonitoringdanEvaluasiDiDalam Daerah	KabupateniBaritoSelatan	1tahun	40.000.000	APBD
1.05-i-1.5.0201-i-1.70	PenyediaanJasaiAdministrasiKeuanganidan PengrusiBarangiPerangkatiDaerah	PenyediaanJasaiAdministrasiKeuanganidanPengrusiBarang	KabupateniBaritoSelatan	1tahun	107.400.000	APBD
1.05-i-1.5.0201-i-1.93	PeningkataniKapasitasiPelayananiKinerjaiAparatur	PeningkataniKapasitasiPelayananiKinerja Aparatur	KabupateniBaritoSelatan	1tahun	827.800.000	APBD
1.05-i-1.5.0201-i-1.421	PeningkatanikapasitasiTimiPenyusunaniRenja, irenstra, iRKA, iLaporaniKeuanganidan	PeningkataniKapasitasiTimiPenyusunaniRenja, irenstra, iRKA, iLaporaniKeuanganidanANJAB	KabupateniBaritoSelatan	1tahun	10.000.000	APBD
1.05 - 1.5.0201 - 2	Program Peningkatan Sarana dan Prasarana Aparatur				92.600.000	
1.05-i-1.5.0201-i-2.16	PemeliharaanRutin/BerkalaiPeralatanidan PerlengkapaniKantor	Pemeliharaanrutin/berkalaiPeralatanidan PerlengkapaniGedungKantor	KabupateniBaritoSelatan	1tahun	15.000.000	APBD
1.05-i-1.5.0201-i-2.22	Pemeliharaanrutin/berkalaigedungkantor	Pemeliharaanrutin/berkalaigedungkantor	KabupateniBaritoSelatan	1tahun	10.000.000	APBD
1.05-i-1.5.0201-i-2.24	Pemeliharaanrutin/berkalaikendaraanidinas/operasional	Pemeliharaanrutin/berkalaikendaraanidinas/operasional	KabupateniBaritoSelatan	1tahun	24.000.000	APBD
1.05-i-1.5.0201-i-2.77	PengadaaniKomputeriPC, iPrinteridanilaptop	PengadaaniKomputeri/iPCidaniprinter	KabupateniBaritoSelatan	1keg	27.000.000	APBD
1.05-i-1.5.0201-i-2.144	PemeliharaanRutin/BerkalaiKomputer	Pemeliharaanrutini/iBerkalaiKomputer	KabupateniBarito Selatan	1tahun	6.600.000	APBD
1.05-i-1.5.0201-i-2.231	PenambahaniDayaiListrik	PenambahaniDayaiListrik	KabupateniBarito Selatan	1keg	10.000.000	APBD
1.05-i-1.5.0201-i-2.232	Pemeliharaanrutin/berkalaihalamanigedungkantor	Pemeliharaanrutin/berkalaihalaman GedungKantor	KabupateniBarito Selatan	1tahun	-	APBD
1.05 - 1.5.0201 - 3	Program peningkatan disiplin aparatur				-	
1.05-i-1.5.0201-i-3.2	Pengadaanipakaianidinasibesertaiperengkapannya	Pengadaanipakaianidinasipol.PP besertaikelengkapannya	KabupateniBarito Selatan	1tahun	-	APBD

1.05 - 1.5.0201 - 5	Program Peningkatan Kapasitas Sumber Daya Aparatur				1.088.200.000	
1.05i-i1.5.0201i-i5.1	PendidikanidaniPelatihaniformal	PendidikanidaniPelatihaniFormalidaniNon Formal	KabupateniBarito Selatan	1itahun	20.000.000	APBD
1.05i-i1.5.0201i-i5.141	Bimbinganiteknisi/iPendidikanidaniPelatihanibagi PPNS	BimbinganiTeknisi/iPendidikanidan PelatihanibagiiPPNS	KabupateniBarito Selatan	1ikeg	-	APBD
1.05i-i1.5.0201i-i5.142	PembinaanikeanggotaaniSatpolPPidaniDamkaribagitenagaikerjajikontrak	PembinaanikeanggotaaniSatpolPPidan DamkariBagiiTenagaiKerjaiKontrak	KabupateniBarito Selatan	1itahun	1.068.200.000	APBD
1.05 - 1.5.0201 - 15	Program peningkatan keamanan dan kenyamanan lingkungan				110.000.000	
1.05i-i1.5.0201i-i15.17	PembinaanAnggotaiLinmasidiiKabupateniBarito Selatan	PembinaanAnggotaiSatlinmasiKabupaten BaritoiSelatan	KabupateniBarito Selatan	1itahun	35.000.000	APBD
1.05i-i1.5.0201i-i15.20	Pemutakhirandatabaseianggotaisatlinmasikabupatenibaritoiselatan	PemutakhiraniDatabaseiAnggotaiSatlinmas KabupateniBaritoiSelatan	KabupateniBarito Selatan	1ikeg	25.000.000	APBD
1.05i-i1.5.0201i-i15.21	PengamananiPelaksanaanipemilulegislatifidaniPemiluiPresiden	PengamananiPelaksanaanipemiluiLegislatifidaniPemiluiPresiden	KabupateniBarito Selatan	1ikeg	50.000.000	APBD
1.05 - 1.5.0201 - 22	Program pencegahan dini dan penanggulangan korban bencana alam				730.929.600	
1.05i-i1.5.0201i-i22.1	PencegahaniDiniidaniPenangananiKorbanBencana Alam	PencegahaniDiniidaniPenangananiKorban BencanaiAlam	KabupateniBarito Selatan	1itahun	302.229.600	APBD
1.05i-i1.5.0201i-i22.2	PengembanganiPencegahaniBencanaiAlamidaniKebakaran	PengembanganiPencegahaniBencanaiAlamidaniKebakaran	KabupateniBarito Selatan	1itahun	148.700.000	APBD
1.05i-i1.5.0201i-i22.3	PeningkataniFasilitasSaranaidaniPrasarana Pemadam	PeningkataniFasilitasSaranaidaniPrasarana Pemadam	KabupateniBarito Selatan	1itahun	100.000.000	APBD
1.05i-i1.5.0201i-i22.4	PengadaanipakaianidaniPerlengkapaniPetugasipemadamKebakaran	PengadaaniPakaianidaniPerlengkapan PetugasipemadamKebakaran	KabupateniBarito Selatan	1itahun	-	APBD
1.05i-i1.5.0201i-i22.5	PeningkataniPelayananiKesiagaaniPenanganan BahayaiKebakaran	PeningkataniPelayananiKesiagaan PenangananiBahayaiKebakaran	KabupateniBarito Selatan	1itahun	80.000.000	APBD
1.05i-i1.5.0201i-i22.6	PremiiAsuransiiAnggotaiPemadamKebakaran	PremiiAsuransiiAnggotaiPemadam Kebakaran	KabupateniBarito Selatan	1itahun	100.000.000	APBD
1.05i-i1.5.0201i-i22.7	PengadaaniSaranaidaniPrasaranaiFasilitasGedung PemadamKebakaran	PengadaaniSaranaidaniPrasaranaiFasilitas GedungiPemadamKebakaran	KabupateniBarito Selatan	1ikeg	-	APBD
1.05 - 1.5.0201 - 25	Program Pencegah Tindakan pelanggaran keamanan Ketertiban Umum				112.000.000	
1.05i-i1.5.0201i-i25.1	PenertibanidaniPengawasanikawasanBebasiRokok	PenertibanidaniPengawasanikawasan BebasRokok	KabupateniBarito Selatan	1itahun	-	APBD
1.05i-i1.5.0201i-i25.3	PeningkataniPengawasanipsk	PeningkataniPengawasanipsk	KabupateniBarito Selatan	1itahun	10.000.000	APBD
1.05i-i1.5.0201i-i25.4	PeningkataniPengawasanipedagangikakiilima	PeningkataniPengawasanipedagangikakiilima	KabupateniBarito Selatan	1itahun	12.000.000	APBD
1.05i-i1.5.0201i-i25.5	PeningkataniPengamananiHariiBesariKeagamaan	PeningkataniPengamananihari-hariBesariKeagamaanidanihari-hariipentinglainnya	KabupateniBarito Selatan	1itahun	40.000.000	APBD
1.05i-i1.5.0201i-i25.6	PendataanPedagangikakiilima,iPSK,iGepengidan AnakiJalanan	PendataanPedagangikakiilima,iPSK,iGepengidanAnakiJalanan	KabupateniBarito Selatan	1itahun	10.000.000	APBD
1.05i-i1.5.0201i-i25.7	PenertibanidaniPengawasanikawasanJalurHijau	PenertibanidaniPengawasanikawasanJalur Hijau	KabupateniBarito Selatan	1itahun	10.000.000	APBD
1.05i-i1.5.0201i-i25.8	PenertibanidaniPengawasanijiniGalianiC	PenertibanidaniPengawasanijiniGalianiC	KabupateniBarito Selatan	1itahun	10.000.000	APBD
1.05i-i1.5.0201i-i25.9	PenertibanidaniPengawasanijiniUsahaiRumah Makan,iRestoran,iHotelidaniTempatiHiburan	PenertibanijiniUsahaiRumahMakan,iRestoran,iHotelidaniTempatiHiburan	KabupateniBarito Selatan	1itahun	10.000.000	APBD
1.05i-i1.5.0201i-i25.10	PeningkataniPengawasanipenyakitMasyarakat(iPekati)	PeningkataniPengawasanipenyakit Masyarakat	KabupateniBarito Selatan	1itahun	10.000.000	APBD
1.05i-i1.5.0201i-i25.11	PeningkataniPenyelenggaraaniketertibaniumumi/ ketentramani/iperlindunganimasyarakat	PeningkataniPenyelenggaraanKetertibaniumumi/iKetentramani/iPerlindunganimasyarakat	KabupateniBarito Selatan	1itahun	-	APBD

1.05i-i1.5.0201i-i25.12	Peningkatanipengawalani/ipengamananipejabat Negarai/ikepalaid daerah	PeningkataniPengawalani/iPengamanan PejabatNegarai/iKepalaid Daerah	KabupateniBarito Selatan	1itahun	-	APBD
1.05i-i1.5.0201i-i25.13	Peningkatanikapasitasiposisijagai/ipiketi/iposipantau	PeningkataniKapasitasiPosiJagai/iPiketi/iPosiPantau	KabupateniBarito Selatan	1ikeg	-	APBD
1.05i-i1.5.0201i-i25.14	Peningkatanikapasitasioasionalidanipengendalian (opsdal)	PeningkataniKapasitasiOperasionalidan Pengendalian(Opsdal)	KabupateniBarito Selatan	1itahun	-	APBD
1.05i-i1.5.0201i-i25.15	PenertibanidanipengawasaniBahayaigigitanianjing (rabies)	PenertibanidanipengawasaniBahayaigigitan Anjingi(Rabies)	KabupateniBarito Selatan	1itahun	-	APBD
1.05i-i1.5.0201i-i25.16	Pelaksanaanipenegakanidanipenertibaniperdaitentangijinireklame	Pelaksanaanipenegakanidanipenertiban PerdaiTentangIjiniReklame	KabupateniBarito Selatan	1itahun	-	APBD
1.05 - 1.5.0201 - 26	Program Penegakan Hukum, Perda, Perkada dan Perundang-undangan				65.000.000	
1.05i-i1.5.0201i-i26.1	SosialisasiPeraturaniDaerahitentangiKetertiban UmumidaniPPNS	SosialisasiPeraturaniDaerahitentang KetertibaniUmumidaniPPNS	KabupateniBarito Selatan	1ikeg	20.000.000	APBD
1.05i-i1.5.0201i-i26.2	PenyuluhaniMasyarakatuntukiTertibidaniMentaati Perda	PenyuluhaniMasyarakatuntukiTertibidan MentaatiPerda	KabupateniBarito Selatan	1ikeg	15.000.000	APBD
1.05i-i1.5.0201i-i26.3	PenyelidikanPelaksanaanPerdai/iPerkada	PenyelidikanPelaksanaanPerdai/iPerkada	KabupateniBarito Selatan	1itahun	-	APBD
1.05i-i1.5.0201i-i26.4	PengenalaniidanipenyuluhaniBahayaiMiras	PengenalaniidanipenyuluhaniBahayaiMiras	KabupateniBarito Selatan	1itahun	10.000.000	APBD
1.05i-i1.5.0201i-i26.5	PeningkataniPengawasani/iPengamanani/iPengawalani/iPelaksanaanPerdai/iPerkada	PeningkataniPengawasan/iPengamanan/iPengawalaniPelaksanaanPerdai/iPerkada	KabupateniBarito Selatan	1iPaket	-	APBD
1.05i-i1.5.0201i-i26.6	PenyempurnaaniPenyusunaniRaperdaiKetertibanidaniketenteramaniUmum	PenyempurnaaniPenyusunaniRaperda KetertibanidaniketenteramaniUmum	KabupateniBarito Selatan	1ipaket	-	APBD
1.05i-i1.5.0201i-i26.7	PenyempurnaaniPenyusunaniRaperdaiPenyidik PegawaiNegeriiSipili(PPNS)	PenyempurnaaniPenyusunaniRaperda PenyidikiPegawaiNegeriiSipili(iPPNSi)	KabupateniBarito Selatan	1ipaket	-	APBD
1.05i-i1.5.0201i-i26.8	InvestigasiPenguatan,ipenegakanidanipenertiban PerdaiKTRi(DBHi/iPajakiRokok)	InvestigasiPenguatan,ipenegakanidan PenertibaniPerdaiKTRi(DBH/PajakiRokok)	KabupateniBarito Selatan	1ipaket	20.000.000	DBHCHT
	Jumlah				3.515.629.600	

DUSUNIUTARA

Kode	Urusan/Bidang Urusan Pemerintahan Daerah Dan Program/Kegiatan	Indikator Kinerja Program/Kegiatan	Rencana Tahun 2019			
			Lokasi	Target Capaian Kinerja	Kebutuhan Dana/pagu indikatif	Sumber Dana
1	2	3	4	5	6	7
4.01 - 4.1.1201 - 1	Program Pelayanan Administrasi Perkantoran				774.748.100,00	
4.01 - 4.1.1201 - 1.1	Penyediaan jasa surat menyurat	Terpenuhinya Jumlah Surat	Kecamatan Dusun Utara	100 %	4.000.000,00	APBD
4.01 - 4.1.1201 - 1.2	Penyediaan jasa komunikasi, sumber daya air dan listrik	Terpenuhinya Jasa Komunikasi, Sumber Daya Air dan Listrik	Kecamatan Dusun Utara	100 %	10.148.000,00	APBD
4.01 - 4.1.1201 - 1.7	Penyediaan jasa administrasi keuangan	Terpenuhinya Administrasi Keuangan	Kecamatan Dusun Utara	100 %	71.500.000,00	APBD
4.01 - 4.1.1201 - 1.8	Penyediaan jasa kebersihan kantor	Terpenuhinya Penyediaan Jasa Kebersihan Kantor	Kecamatan Dusun Utara	100 %	7.000.000,00	APBD
4.01 - 4.1.1201 - 1.10	Penyediaan alat tulis kantor	Terpenuhinya Alat Tulis Kantor	Kecamatan Dusun Utara	100 %	47.500.000,00	APBD
4.01 - 4.1.1201 - 1.11	Penyediaan barang cetakan dan penggandaan	Terpenuhinya Cetakan dan Penggandaan	Kecamatan Dusun Utara	100 %	6.000.000,00	APBD
4.01 - 4.1.1201 - 1.12	Penyediaan komponen instalasi listrik/penerangan bangunan k	Terpenuhinnya Jumlah Alat Listrik dan Elektronik	Kecamatan Dusun Utara	100 %	10.148.000,00	APBD
4.01 - 4.1.1201 - 1.13	Penyediaan peralatan dan perlengkapan kantor	Terpenuhinya peralatan dan perlengkapan kantor	Kecamatan Dusun Utara	100 %	5.000.000,00	APBD
4.01 - 4.1.1201 - 1.15	Penyediaan bahan bacaan dan peraturan perundang-undangan	Terpenuhinya Bahan Bacaan dan Peraturan Perundang-Undangan	Kecamatan Dusun Utara	100 %	6.000.000,00	APBD
4.01 - 4.1.1201 - 1.17	Penyediaan makanan dan minuman	Terpenuhinya Makanan dan Minuman	Kecamatan Dusun Utara	100 %	70.000.000,00	APBD
4.01 - 4.1.1201 - 1.22	Rapat - rapat Koordinasi dan Konsultasi ke Luar Daerah	Tercapainya Jumlah Kegiatan Koordinasi dan Pema	Kecamatan Dusun Utara	100 %	84.500.000,00	APBD
4.01 - 4.1.1201 - 1.107	Penyediaan Honorarium / Insentif Petugas	Tersedianya Honorarium Non PNS	Kecamatan Dusun Utara	100 %	202.952.100,00	APBD
4.01 - 4.1.1201 - 1.416	Rapat-Rapat, Pembinaan, Monitoring dan Evaluasi (Perjalanan Dinas Dalam Daerah)	Tercapainya rapat-rapat, pembinaan, monitoring dan	Kecamatan Dusun Utara	100 %	250.000.000,00	APBD
4.01 - 4.1.1201 - 2	Program Peningkatan Sarana dan Prasarana Aparatur				141.800.000,00	
4.01 - 4.1.1201 - 2.1	Pembangunan rumah jabatan	Terlaksananya Pembangunan Rumah Jabatan	Kecamatan Dusun Utara	100 %	0,00	APBD
4.01 - 4.1.1201 - 2.5	pengadaan Kendaraan dinas/operasional	Terpenuhinya Pengadaan Kendaraan Dinas/Operasional	Kecamatan Dusun Utara	100 %	0,00	APBD
4.01 - 4.1.1201 - 2.7	Pengadaan perlengkapan gedung kantor	Terpenuhinya Pengadaan Perlengkapan Gedung Kantor	Kecamatan Dusun Utara	100 %	0,00	APBD
4.01 - 4.1.1201 - 2.9	Pengadaan peralatan gedung kantor	Terpenuhinya Pengadaan Peralatan Gedung Kantor	Kecamatan Dusun Utara	100 %	45.300.000,00	APBD
4.01 - 4.1.1201 - 2.10	Pengadaan mebeleur kantor	Terpenuhinya Pengadaan Mebeleur Kantor	Kecamatan Dusun Utara	100 %	0,00	APBD
4.01 - 4.1.1201 - 2.20	Pemeliharaan rutin/berkala rumah jabatan	Terpenuhinya Rutin/Berkala Rumah Jabatan	Kecamatan Dusun Utara	100 %	8.000.000,00	APBD
4.01 - 4.1.1201 - 2.22	Pemeliharaan rutin/berkala gedung kantor	Terpenuhinya Rutin/Berkala Gedung Kantor	Kecamatan Dusun Utara	100 %	15.000.000,00	APBD
4.01 - 4.1.1201 - 2.24	Pemeliharaan rutin/berkala kendaraan dinas/operasional	Terpenuhinya Pemeliharaan rutin/Berkala Kendaraan Dinas/Operasional	Kecamatan Dusun Utara	100 %	20.000.000,00	APBD

4.01 - 4.1.1201 - 2.28	Pemeliharaan rutin/berkala peralatan gedung kantor	Terpenuhinya Pemeliharaan Rutin/Berkala Gedung Kantor	Kecamatan Dusun Utara	100 %	9.500.000,00	APBD
4.01 - 4.1.1201 - 2.29	Pemeliharaan rutin/berkala mebeleur	Terpenuhinya Pemeliharaan Rutin/Berkala Mebeleur	Kecamatan Dusun Utara	100 %	10.000.000,00	APBD
4.01 - 4.1.1201 - 2.47	Pengadaan Printer	Terpenuhinya Pengadaan Printer	Kecamatan Dusun Utara	100 %	5.000.000,00	APBD
4.01 - 4.1.1201 - 2.48	Pengadaan Laptop dan komputer	Terpenuhinya Pengadaan Laptop dan Komputer	Kecamatan Dusun Utara	100 %	10.000.000,00	APBD
4.01 - 4.1.1201 - 2.100	Pemeliharaan AC	Terpenuhinya Pemeliharaan AC	Kecamatan Dusun Utara	100 %	6.000.000,00	APBD
4.01 - 4.1.1201 - 2.104	Pengadaan AC Kantor	Terpenuhinya Pengadaan AC Kantor	Kecamatan Dusun Utara	100 %	13.000.000,00	APBD
4.01 - 4.1.1201 - 2.180	Pembangunan Aula Kantor Kecamatan	Terlaksananya Pembangunan Aula Kantor Kecamatan	Kabupaten Barito Selatan	100 %	0,00	APBD
4.01 - 4.1.1201 - 2.227	Penimbunan, Siring dan pemasangan paving Stone	Terpenuhinya penimbunan, siring dan pemasangan	Kecamatan Dusun Utara	100 %	0,00	APBD
4.01 - 4.1.1201 - 2.228	Pengadaan Sound System	Terpenuhinya pengadaan sound system	Kecamatan Dusun Utara	100 %	0,00	APBD
4.01 - 4.1.1201 - 2.229	Pengadaan TV	Tercapainya pengadaan TV	Kecamatan Dusun Utara	100 %	0,00	APBD
4.01 - 4.1.1201 - 3	Program peningkatan disiplin aparatur				26.000.000,00	
4.01 - 4.1.1201 - 3.2	Pengadaan pakaian dinas beserta perlengkapannya	Terpenuhinya Pengadaan Pakaian Dinas Beserta Perlengkapannya	Kecamatan Dusun Utara	100 %	0,00	APBD
4.01 - 4.1.1201 - 3.10	Pengadaan Pakaian Olah Raga	Terpenuhinya Pengadaan Pakaian Olah Raga	Kecamatan Dusun Utara	100 %	26.000.000,00	APBD
4.01 - 4.1.1201 - 3.19	Pengadaan Gorden Kantor	Terlaksananya Pengadaan Gorden Kantor	Kecamatan Dusun Utara	100 %	0,00	APBD
4.01 - 4.1.1201 - 5	Program Peningkatan Kapasitas Sumber Daya Aparatur				485.806.980,00	
4.01 - 4.1.1201 - 5.1	Pendidikan dan pelatihan formal	Terlaksananya Pendidikan dan Pelatihan Formal	Kecamatan Dusun Utara	100 %	15.956.980,00	APBD
4.01 - 4.1.1201 - 5.13	Peningkatan Kapasitas RT/RW	Terlaksananya Peningkatan Kapasitas RT/RW	Kecamatan Dusun Utara	100 %	40.100.000,00	APBD
4.01 - 4.1.1201 - 5.15	Penyusunan LAKIP,RENJA,RKA,RENSTRA dan LPPD/LKPJ	Terlaksananya Penyusunan LAKIP, RENJA, RENST	Kecamatan Dusun Utara	100 %	5.000.000,00	APBD
4.01 - 4.1.1201 - 5.17	Pembinaan Persiapan Mengikuti Lomba Desa/Kelurahan	Terlaksananya Pembinaan Persiapan Mengikuti Lomba Desa/Kelurahan	Kecamatan Dusun Utara	100 %	20.000.000,00	APBD
4.01 - 4.1.1201 - 5.19	Kegiatan PATEN	Terlaksananya Kegiatan PATEN	Kecamatan Dusun Utara	100 %	20.000.000,00	APBD
4.01 - 4.1.1201 - 5.24	Pelaksanaan Musrenbang Tingkat Kecamatan	Terlaksananya Pelaksanaan Musrenbang Tingkat Kecamatan	Kecamatan Dusun Utara	100 %	33.800.000,00	APBD
4.01 - 4.1.1201 - 5.61	Peningkatan Kapasitas TP-PKK Kecamatan	Terlaksananya Peningkatan kapasitas TP-PKK Kecamatan	Kecamatan Dusun Utara	100 %	50.000.000,00	APBD
4.01 - 4.1.1201 - 5.64	Peningkatan Kapasitas Kecamatan	Terlaksananya Peningkatan Kapasitas Kecamatan	Kecamatan Dusun Utara	100 %	80.000.000,00	APBD
4.01 - 4.1.1201 - 5.75	Penanganan dan Pemeliharaan Kantibnas	Terlaksananya Penanganan dan Pemeliharaan kantibmas	Kecamatan Dusun Utara	100 %	7.800.000,00	APBD
4.01 - 4.1.1201 - 5.76	Kegiatan Tim Verifikasi Alokasi Dana Desa (ADD)	Terlaksananya Kegiatan Tim Verifikasi Alokasi Dana Desa (ADD)	Kecamatan Dusun Utara	100 %	25.350.000,00	APBD
4.01 - 4.1.1201 - 5.79	Pelaksanaan Musrenbang Tingkat Kelurahan	Terlaksananya Pelaksanaan Musrenbang Tingkat Kelurahan	Kecamatan Dusun Utara	100 %	5.000.000,00	APBD
4.01 - 4.1.1201 - 5.85	Lomba TOGA, Kebun PKK dan GSI Tingkat Kecamatan	Terlaksananya Lomba TOGA, Kebun PKK dan GSI Tingkat Kecamatan	Kecamatan Dusun Utara	100 %	20.000.000,00	APBD
4.01 - 4.1.1201 - 5.108	Rapat Kerja Kecamatan dan Pembinaan Pemerintahan Desa	Terlaksananya Rapat Kerja Kecamatan dan Pembinaan Pemerintahan Desa	Kecamatan Dusun Utara	100 %	30.000.000,00	APBD

4.01 - 4.1.1201 - 5.109	Kegiatan Sosialisasi dan Pembinaan Kemasyarakatan	Terlaksananya Kegiatan Sosialisasi dan Pembinaan Kemasyarakatan	Kecamatan Dusun Utara	100 %	20.000.000,00	APBD
4.01 - 4.1.1201 - 5.110	Rapat Konsultasi dan Pelatihan TP-PKK se Kecamatan	Terlaksananya Rapat Konsultasi dan Pelatihan TP-PKK se Kecamatan	Kecamatan Dusun Utara	100 %	50.000.000,00	APBD
4.01 - 4.1.1201 - 5.128	Pelantikan PJ, Kepala Desa dan Anggota BPD (PAW)	Terlaksananya Pelantikan Pj, Kepala Desa dan Anggota BPD	Kecamatan Dusun Utara	100 %	7.800.000,00	APBD
4.01 - 4.1.1201 - 5.139	Kegiatan TIM Inventarisasi Barang Milik Daerah	Tercapainya Kegiatan Tim Inventarisasi Barang Milik Daerah	Kecamatan Dusun Utara	100 %	5.000.000,00	APBD
4.01 - 4.1.1201 - 5.140	Pendampingan Perencanaan Pembangunan Desa melalui Musyawarah	Tercapainya pendampingan perencanaan pembangunan Desa melalui Musyawarah	Kecamatan Dusun Utara	100 %	50.000.000,00	APBD
4.01 - 4.1.1201 - 6	Program peningkatan pengembangan sistem pelaporan capaian kinerja dan keuangan				11.500.000,00	
4.01 - 4.1.1201 - 6.46	Pembuatan Profil Kecamatan dan Monografi	Terlaksananya Pembuatan Profil Kecamatan dan Monografi	Kecamatan Dusun Utara	100 %	5.000.000,00	APBD
4.01 - 4.1.1201 - 6.58	Penyusunan Laporan Barang Milik Daerah	Terlaksananya Penyusunan Laporan Barang Milik Daerah	Kecamatan Dusun Utara	100 %	6.500.000,00	APBD
4.01 - 4.1.1201 - 15	Program Pemberdayaan Masyarakat				460.556.000,00	
4.01 - 4.1.1201 - 15.1	Pembinaan PKK	Terlaksananya Pembinaan PKK	Kecamatan Dusun Utara	100 %	4.056.000,00	APBD
4.01 - 4.1.1201 - 15.2	Pembinaan Posyandu	Terlaksananya Pembinaan Posyandu	Kecamatan Dusun Utara	100 %	10.000.000,00	APBD
4.01 - 4.1.1201 - 15.3	Pembinaan Paud	Terlaksananya Pembinaan PAUD	Kecamatan Dusun Utara	100 %	4.500.000,00	APBD
4.01 - 4.1.1201 - 15.4	Biaya Pembinaan LPM dan KPM	Terpenuhinya Biaya Pembinaan LPM dan KPM	Kecamatan Dusun Utara	100 %	6.000.000,00	APBD
4.01 - 4.1.1201 - 15.5	Peringatan Hari Jadi Kelurahan	Terlaksananya Peringatan Hari Jadi Kelurahan	Kecamatan Dusun Utara	100 %	8.000.000,00	APBD
4.01 - 4.1.1201 - 15.7	Pencanangan Bulan Bhakti Gotong royong Masyarakat Tingkat Kecamatan	Terlaksananya Pencanangan Bulan Bhakti Gotong Royong Masyarakat	Kecamatan Dusun Utara	100 %	25.000.000,00	APBD
4.01 - 4.1.1201 - 15.8	Biaya Kegiatan Gotong Royong Masyarakat	Terlaksananya Biaya Kegiatan Gotong Royong Masyarakat	Kecamatan Dusun Utara	100 %	8.000.000,00	APBD
4.01 - 4.1.1201 - 15.9	Biaya Rapat - Rapat	Terpenuhinya Biaya Rapat - Rapat	Kecamatan Dusun Utara	100 %	10.000.000,00	APBD
4.01 - 4.1.1201 - 15.10	Rehab Gedung Bulu Tangkis "PANDU PRESTASI"	terpenuhinya sarana gedung bulu tangkis	Kecamatan Dusun Utara	100 %	376.000.000,00	APBD
4.01 - 4.1.1201 - 15.11	Kegiatan Lomba Kelurahan	Terpenuhinya Kegiatan Lomba Kelurahan	Kecamatan Dusun Utara	100 %	9.000.000,00	APBD
	Jumlah				1.900.411.080,00	

GUNUNGI BINTANG AWAI

Kode	Urusan/Bidang Urusan Pemerintahan Daerah Dan Program/Kegiatan	Indikator Kinerja Program/Kegiatan	Rencana Tahun 2019			
			Lokasi	Target Capaian Kinerja	Kebutuhan Dana/pagu indikatif	Sumber Dana
1	2	3	4	5	6	7
4.01 - 4.1.1301 - 1	Program Pelayanan Administrasi Perkantoran				535.480.000,00	
4.01 - 4.1.1301 - 1.1	Penyediaan jasa surat menyurat	Tersedianya Kebutuhan Surat Menyurat Kantor	Kecamatan Gunung Bintang Awai	100 persen	2.130.000,00	APBD
4.01 - 4.1.1301 - 1.2	Penyediaan jasa komunikasi, sumber daya air dan listrik	Tersedianya Kebutuhan Komunikasi Sumber Daya Air dan Listrik	Kecamatan Gunung Bintang Awai	100 persen	35.000.000,00	APBD
4.01 - 4.1.1301 - 1.3	Penyediaan jasa peralatan dan perlengkapan kantor	Tersedianya kebutuhan alat tulis kantor	Kecamatan Gunung Bintang Awai	100 persen	27.000.000,00	APBD
4.01 - 4.1.1301 - 1.11	Penyediaan barang cetakan dan penggandaan	Tersedianya kebutuhan barang cetakan dan penggandaan	Kecamatan Gunung Bintang Awai	100 persen	9.000.000,00	APBD
4.01 - 4.1.1301 - 1.12	Penyediaan komponen instalasi listrik/penerangan bangunan	Tersedianya kebutuhan peralatan listrik kantor dan penerangan	Kecamatan Gunung Bintang Awai	100 persen	7.000.000,00	APBD
4.01 - 4.1.1301 - 1.15	Penyediaan bahan bacaan dan peraturan perundang-undangan	Tersedianya kebutuhan bacaan dan peraturan perundang-undangan	Kecamatan Gunung Bintang Awai	100 persen	10.000.000,00	APBD
4.01 - 4.1.1301 - 1.17	Penyediaan makanan dan minuman	Tersedianya kebutuhan makanan dan minuman rapat	Kecamatan Gunung Bintang Awai	100 persen	80.040.000,00	APBD
4.01 - 4.1.1301 - 1.19	Rapat-Rapat Koordinasi dan Konsultasi Dalam Daerah	Tersedianya dana untuk koordinasi dan konsultasi dalam daerah	Kecamatan Gunung Bintang Awai	100 persen	161.910.000,00	APBD
4.01 - 4.1.1301 - 1.22	Rapat - rapat Koordinasi dan Konsultasi ke Luar Daerah	Tersedianya dana untuk koordinasi dan konsultasi ke luar daerah	Kecamatan Gunung Bintang Awai	100 persen	50.000.000,00	APBD
4.01 - 4.1.1301 - 1.26	Penyediaan Peralatan Kebersihan dan Bahan Pembersih	Tersedianya dana untuk kebutuhan peralatan kebersihan	Kecamatan Gunung Bintang Awai	100 persen	5.000.000,00	APBD
4.01 - 4.1.1301 - 1.28	Penyediaan Jasa Petugas Keamanan, Kebersihan, sopir dan tukang parkir	Tersedianya dana untuk petugas keamanan, kebersihan, sopir dan tukang parkir	Kecamatan Gunung Bintang Awai	100 persen	84.000.000,00	APBD
4.01 - 4.1.1301 - 1.70	Penyediaan Jasa Administrasi Keuangan dan Pengurus Barang SKPD	Tersedianya jasa pengelola administrasi keuangan dan pengurus barang SKPD	Kecamatan Gunung Bintang Awai	100 persen	59.400.000,00	APBD
4.01 - 4.1.1301 - 1.404	Penyediaan Makan dan Minum Pelaksanaan PEMILU 2019	Tersedianya kebutuhan makan dan minum pelaksanaan pemilu	Kecamatan Gunung Bintang Awai	100 persen	5.000.000,00	APBD
4.01 - 4.1.1301 - 2	Program Peningkatan Sarana dan Prasarana Aparatur				727.000.000,00	
4.01 - 4.1.1301 - 2.16	Pemeliharaan Rutin/Berkala Peralatan Kantor	Tersedianya dana untuk pemeliharaan rutin/berkala peralatan kantor	Kecamatan Gunung Bintang Awai	100 persen	6.000.000,00	APBD
4.01 - 4.1.1301 - 2.22	Pemeliharaan rutin/berkala gedung kantor	Tersedianya dana untuk pemeliharaan rutin/berkala gedung kantor	Kecamatan Gunung Bintang Awai	100 persen	6.000.000,00	APBD
4.01 - 4.1.1301 - 2.24	Pemeliharaan rutin/berkala kendaraan dinas/operasional	Tersedianya dana untuk pemeliharaan rutin/berkala kendaraan dinas operasional	Kecamatan Gunung Bintang Awai	100 persen	35.000.000,00	APBD
4.01 - 4.1.1301 - 2.40	Rehabilitasi sedang/berat rumah jabatan	Tersedianya dana untuk rehabilitasi bangunan rumah jabatan	Kecamatan Gunung Bintang Awai	100 persen	0,00	APBD
4.01 - 4.1.1301 - 2.42	Rehabilitasi sedang/berat gedung kantor	Tersedianya dana untuk rehabilitasi bangunan gedung kantor	Kecamatan Gunung Bintang Awai	100 persen	150.000.000,00	APBD
4.01 - 4.1.1301 - 2.117	Rehab Berat Gedung Pertemuan Umum Kecamatan GB. Awai	Tersedianya dana untuk rehabilitasi GPU Kecamatan GB. Awai	Kecamatan Gunung Bintang Awai	100 persen	180.000.000,00	APBD
4.01 - 4.1.1301 - 2.118	Rehab Berat Gedung Sekretariat TP PKK Kecamatan GB Awai	Tersedianya dana untuk rehabilitasi bangunan gedung sekretariat TP PKK Kecamatan GB Awai	Kecamatan Gunung Bintang Awai	100 persen	150.000.000,00	APBD
4.01 - 4.1.1301 - 2.196	Pembangunan Mess Pegawai dan Kantor Telek	Tersedianya dana untuk pembangunan mess pegawai dan kantor telekomunikasi	Kecamatan Gunung Bintang Awai	100 persen	0,00	APBD

4.01 - 4.1.1301 - 2.197	Pembangunan Gedung TK Tunas Harapan Tabak Kanilan	Tersedianya dana untuk pembangunan gedung TK T	Kecamatan Gunung Bintang Awai	100 persen	200.000.000,00	APBD
4.01 - 4.1.1301 - 3	Program peningkatan disiplin aparatur				19.600.000,00	
4.01 - 4.1.1301 - 3.6	Penyusunan Anjab, ABK dan SKP	Tersedianya dana untuk pembuatan,penyusunan A	Kecamatan Gunung Bintang Awai	100 persen	6.000.000,00	APBD
4.01 - 4.1.1301 - 3.10	Pengadaan Pakaian Olah Raga	Tersedianya dana untuk pengadaan pakaian olah r	Kecamatan Gunung Bintang Awai	100 persen	13.600.000,00	APBD
4.01 - 4.1.1301 - 5	Program Peningkatan Kapasitas Sumber Daya Aparatur				314.200.000,00	
4.01 - 4.1.1301 - 5.6	Pendidikan dan Pelatihan Aparatur	Tersedia nya dana untuk mengikuti pendidikan dan	Kecamatan Gunung Bintang Awai	100 persen	15.000.000,00	APBD
4.01 - 4.1.1301 - 5.15	Penyusunan LAKIP,RENJA,RKA,RENSTRA dan LPPD/LKPJ	Tersedianya dana untuk penyusunan laporan yang baik dan benar serta data yang akurat	Kecamatan Gunung Bintang Awai	100 persen	12.000.000,00	APBD
4.01 - 4.1.1301 - 5.19	Kegiatan PATEN	Tersedianya dana untuk kegiatan PATEN	Kecamatan Gunung Bintang Awai	100 persen	56.000.000,00	APBD
4.01 - 4.1.1301 - 5.24	Pelaksanaan Musrenbang Tingkat Kecamatan	Tersedianya dana untuk pelaksanaan kegiatan mus	Kecamatan Gunung Bintang Awai	100 persen	25.000.000,00	APBD
4.01 - 4.1.1301 - 5.25	Forum Koordinasi Kecamatan	Tersedianya dana untuk pembinaan,koordinasi dan	Kecamatan Gunung Bintang Awai	100 persen	12.000.000,00	APBD
4.01 - 4.1.1301 - 5.61	Peningkatan Kapasitas TP-PKK Kecamatan	Tersedianya dana untuk pelaksanaan 10 program p	Kecamatan Gunung Bintang Awai	100 persen	15.000.000,00	APBD
4.01 - 4.1.1301 - 5.62	Lomba Dahani Dahanai Tuntung Tulus	Tersedianya Dana untuk mengikuti lomba Dahani Dahani Tuntung Tulus	Kecamatan Gunung Bintang Awai	100 persen	6.000.000,00	APBD
4.01 - 4.1.1301 - 5.63	Persiapan dan Pelaksanaan Pembentukan Tim Tata Batas D	Tersedianya dana untuk kegiatan Tata Batas Desa Kecamatan Gunung Bintang Awai	Kecamatan Gunung Bintang Awai	100 persen	80.000.000,00	APBD
4.01 - 4.1.1301 - 5.64	Peningkatan Kapasitas Kecamatan	tersedianya dana untuk kegiatan Peningkatan SDM	Kecamatan Gunung Bintang Awai	100 persen	15.000.000,00	APBD
4.01 - 4.1.1301 - 5.83	Pelaksanaan Lomba Desa Tingkat Kecamatan	Tersedianya dana untuk kegiatan Lomba Desa Tingkat Kecamatan	Kecamatan Gunung Bintang Awai	100 persen	20.000.000,00	APBD
4.01 - 4.1.1301 - 5.88	Penyediaan Dana untuk Petugas Kebersihan Pasar Desa Tabak Kanilan, Patas I dan Ugang Sayu	Tersedianya dana untuk petugas kebersihan pasar	Kecamatan Gunung Bintang Awai	100 persen	18.200.000,00	APBD
4.01 - 4.1.1301 - 5.124	Sosialisasi Wawasan Kebangsaan di Wilayah Kecamatan Gunung Bintang Awai	Tersedianya dana untuk kegiatan sosialisasi wawas	Kecamatan Gunung Bintang Awai	100 persen	30.000.000,00	APBD
4.01 - 4.1.1301 - 5.125	JAMBORE PKK Tingkat Kabupaten	Tersedianya dana untuk mengikuti kegiatan jambore	Kecamatan Gunung Bintang Awai	100 persen	10.000.000,00	APBD
	Jumlah				1.596.280.000,00	

PEKERJAAN UMUM & PENATAAN RUANG

Kode	Urusan/Bidang Urusan Pemerintahan Daerah Dan Program/Kegiatan	Indikator Kinerja Program/Kegiatan	Rencana Tahun 2019		
			CATATAN	Kebutuhan Dana/ pagu indikatif	Sumber Dana
1	2	3	4	5	6
1.03 - 1.3.0101 - 1	Program Pelayanan Administrasi Perkantoran			775.000.000,00	
1.03i-i1.3.0101i-i1.1	Penyediaanijasaisuratimenyurat	TersedianyaiJasaiSuratiMenyurat		10.000.000,00	APBD
1.03i-i1.3.0101i-i1.2	Penyediaanijasaikomunikasi, isumberidayaairidanilistrik	TerlaksananyaiprogramiPenyediaanijasaKomunikasi, iInternet, iSumberiDayaiAiridan Listrik		200.000.000,00	APBD
1.03i-i1.3.0101i-i1.3	Penyediaanijasaiperalatanidanperlengkapanikantor	Terlaksananyaipenyediaanijasaiperalatanidan perlengkapanikantor		5.000.000,00	APBD
1.03i-i1.3.0101i-i1.6	Penyediaanijasaipemeliharaanidaniperizinanikendaraan dinas/operasional	Terlaksananyaipenyediaanijasaipemeliharaan daniperizinanikendaraanDinasi/iOperasional		80.000.000,00	APBD
1.03i-i1.3.0101i-i1.10	Penyediaanialatitulisikantor	Terlaksananyaipenyediaanialatitulisikantor		20.000.000,00	APBD
1.03i-i1.3.0101i-i1.11	Penyediaanibarangcetakanidanipenggandaan	Terlaksananyaipenyediaanibarangcetakan danipenggandaan		80.000.000,00	APBD
1.03i-i1.3.0101i-i1.12	Penyediaanikomponeniinstalasiilistrik/peneranganibangunan kantor	Terlaksananyaipenyediaanikomponen InstalasiListriki/iPeneranganikantor		10.000.000,00	APBD
1.03i-i1.3.0101i-i1.17	Penyediaanimakananidaniminuman	Terlaksananyaipenyediaanimakananidan MinumaniPegawai		120.000.000,00	APBD
1.03i-i1.3.0101i-i1.18	Rapat-rapatikoordinasiidanikonsultasiikeiluaridaerah	Terlaksananyaipatikoordinasiidan KonsultasiLuariDaerah		200.000.000,00	APBD
1.03i-i1.3.0101i-i1.19	Rapat-RapatiKoordinasiidanikonsultasiidalam Daerah	Terlaksananyaipatikoordinasiidan KonsultasiidalamDaerah		50.000.000,00	APBD
1.03 - 1.3.0101 - 2	Program Peningkatan Sarana dan Prasarana Aparatur			10.060.000,00	
1.03i-i1.3.0101i-i2.5	pengadaaniKendaraanidinas/operasional	TersedianyaiKendaraanDinasi/iOperasional		0,00	APBD
1.03i-i1.3.0101i-i2.18	PenataaniLingkunganikantor	TertatanyaiLingkunganikantor		10.060.000,00	APBD

Kode	Urusan/Bidang Urusan Pemerintahan Daerah Dan Program/Kegiatan	Indikator Kinerja Program/Kegiatan	Rencana Tahun 2019		
			CATATAN	Kebutuhan Dana/pagu indikatif	Sumber Dana
1	2	3	4	5	6
1.03 - 1.3.0101 - 3	Program peningkatan disiplin aparatur		setiap Tahun 2014, 2015, 2016, 2017, 2018 Pengadaan Pakaian	0,00	
1.03 - 1.3.0101 - 3.4	Pengadaan pakaian KORPRI	Terlaksananya Pengadaan Pakaian KORPRI		0,00	APBD
1.03 - 1.3.0101 - 3.10	Pengadaan Pakaian Olah Raga	Terlaksananya Pengadaan Pakaian Olah Raga		0,00	APBD
1.03 - 1.3.0101 - 5	Program Peningkatan Kapasitas Sumber Daya Aparatur			50.000.000,00	
1.03i-1.3.0101i-i5.1	Pendidikan dan pelatihan formal	Terlaksananya Pendidikan dan Pelatihan Formal	cukup untuk 10 OT	50.000.000,00	APBD
1.03 - 1.3.0101 - 6	Program peningkatan pengembangan sistem pelaporan capaian kinerja dan keuangan			30.000.000,00	
1.03i-1.3.0101i-i6.60	Penyusunan Laporan Pertanggungjawaban SKPD	Terlaksananya Penyusunan Laporan Pertanggungjawaban SKPD	LAKIP, LKPJ, LPPD dan CALK	30.000.000,00	APBD
1.03 - 1.3.0101 - 9	Program Peningkatan Kualitas Pelayanan Informasi			0,00	
1.03i-1.3.0101i-i9.25	Penyediaan Pelayanan Hari Jadi Kabupaten Barito Selatan	Terlaksananya Pelayanan Kegiatan Hari Jadi Kabupaten Barito Selatan	Tidak ada Ukuran dalam IKU	0,00	APBD
1.03 - 1.3.0101 - 15	Program pembangunan jalan dan jembatan			120.000.000,00	
1.03i-1.3.0101i-i15.1	Perencanaan Pembangunan Jalan	Pembuatan Jalan Tembusi Dari Desai Marga Jaya-Desai Dangka		0,00	APBD
1.03 - 1.3.0101 - 15.3	Pembangunan jalan			0	
	Lanjutan Pembangunan jalan buyuy - malungai raya (karya bakti TNI 2019)		Ruas Jalan tidak termasuk dalam SK penetapan 2017	0	
	Lanjutan Pembangunan jalan Talekoi - Majundre		fokus ke Multiyears	0	
	Lanjutan Pembangunan jalan dari Kelurahan Pendang / Belakang Polsek Menuju Jalan Provinsi		Ruas Jalan tidak termasuk dalam SK penetapan 2017	0	
	Pembuatan Jalan Rampa Mea-Ngurit		fokus ke Multiyears	0	

Kode	Urusan/Bidang Urusan Pemerintahan Daerah Dan Program/Kegiatan	Indikator Kinerja Program/Kegiatan	Rencana Tahun 2019		
			CATATAN	Kebutuhan Dana/pagu indikatif	Sumber Dana
1	2	3	4	5	6
	<i>Lanjutan pembangunan jalan Buyui-Malungai Dalam (karya Bhakti TNI)</i>		fokus ke Multiyears	0	
	<i>Lanjutan Pembangunan Jalan Desa Marawan Lama - Danau Lelek - Bambanen</i>		fokus ke Multiyears	0	
	<i>Pembangun Jalan Baru Muara arai menuju jalan MTU</i>		Ruas Jalan tidak termasuk dalam SK penetapan 2017	0	
	<i>Jasa Konsultasi Lanjutan Pembangunan Jalan dari Kelurahan Pendang / Belakang Polsek Menuju Jalan Provinsi</i>		Ruas Jalan tidak termasuk dalam SK penetapan 2017	0	
	<i>Pembangunan jalan penghubung antar desa tampijak ke desa talio</i>		Ruas Jalan tidak termasuk dalam SK penetapan 2017	0	
	<i>Jasa Konsultasi Lanjutan Pembangunan Jalan D.Mangkusari (Sta. 7+000 - Desa Danau Ganting</i>			0	
	<i>Pembangunan jalan penghubung antar desa tampijak ke desa bintang kurung</i>			0	
	<i>Jasa Konsultasi Pengawas Lanjutan Pembangunan Jalan D.Mangkusari (Sta. 7+000 - Desa Danau Ganting)</i>			0	
	<i>Pembangunan jalan tembus antar desa tampijak ke desa bintang kurung</i>			0	
	<i>Lanjutan pelebaran jalan bundaran sanggu s/d tugu selamat datang (ruas 141)</i>			0	
	<i>Cor beton jalan desa teluk betung Rt. 1 - Rt. 5</i>			0	
	<i>Pembangunan Jalan Beton Talekoi - Bundar</i>		Ruas Jalan tidak termasuk dalam SK penetapan 2017	0	
	<i>Pembangunan Jalan Batampang menuju Lungkuh Layang</i>		Ruas Jalan tidak termasuk dalam SK penetapan 2017	0	
	<i>Pembangunan Jalan Desa Batampang ke Desa Batilap</i>		Ruas Jalan tidak termasuk dalam SK penetapan 2018	0	
	<i>Pembangunan Titian Jalan Cor Beton Batampang</i>		Ruas Jalan tidak termasuk dalam SK penetapan 2017	0	

Kode	Urusan/Bidang Urusan Pemerintahan Daerah Dan Program/Kegiatan	Indikator Kinerja Program/Kegiatan	Rencana Tahun 2019		
			CATATAN	Kebutuhan Dana/pagu indikatif	Sumber Dana
1	2	3	4	5	6
	<i>Pembangunan Jalan antar Desa Batilap - Teluk Betung, Batilap, Batampang</i>		Ruas Jalan tidak termasuk dalam SK penetapan 2017	0	
	<i>Pembangunan Jalan P2D Desa Kelanis</i>		Ruas Jalan tidak termasuk dalam SK penetapan 2017	0	
	<i>Lanjutan Pembangunan Jalan Mangkatir - Kalanis</i>			0	
	<i>Peninggian Cor Beton Jalan Desa Mangkatir</i>			0	
	<i>Perbaikan badan Jalan Desa Mangkatir - Lehai</i>			0	
	<i>Pembangunan Jembatan Penghubung Desa Sungai Jaya Dengan Desa Sungai Jaya Sebrang</i>			0	
	<i>Penimbunan Jalan dari Dusun Bakota ke BM I</i>			0	
	<i>Lanjutan Cor Beton dan Siring Karatak Hamparang</i>			0	
	<i>Pembangunan /Pembuatan Badan Jalan seberang Mangkatip (Karya Manuntung - Damparan)</i>			0	
	<i>Pembuatan jalan menuju Mangaris Hidup</i>			0	
	<i>Pembangunan Jalan Danau Sadar - Talio RT.04</i>			0	
	<i>Pembangunan Jalan Menuju Kebun Karet dan warga Lokasi RT. 01 s/d Desa Danau Sadar</i>				
	<i>Pembangunan Jembatan Sungai RIRI, P=30, L=4m</i>			0	
	<i>Pembuatan Badan Jalan Dari Danau Masura Menuju Dusun Parigi</i>			0	
	<i>Lanjutan Pembuatan Jalan Dari Dusun Parigi Ke Jalan Provinsi</i>			0	
	<i>Pembuatan jalan menuju lahan Jati bangka Unru 3KM</i>			0	
	<i>Pembuatan Jalan Padat Karya Gagarak 3KM</i>			0	
	<i>Pembuatan Jalan Usaha Tani Bangkang Ripung RT.02</i>			0	

Kode	Urusan/Bidang Urusan Pemerintahan Daerah Dan Program/Kegiatan	Indikator Kinerja Program/Kegiatan	Rencana Tahun 2019		
			CATATAN	Kebutuhan Dana/pagu indikatif	Sumber Dana
1	2	3	4	5	6
	<i>Lanjutan Jalan Lingkungan Pamait Seberang RT.25</i>			0	
	<i>Pembuatan Jalan Bundar - Kayumban</i>			0	
	<i>Pembuatan Jalan Rampa mea - Ngurit</i>			0	
	<i>Lanjutan Pembangunan Jalan Usaha Tani dari Danau Sarang Burung ke Sei Tapin</i>			0	
	<i>Pembuatan Jalan Desa dari Hulu Tampang ke Desa Ketapang</i>			0	
	<i>Pengerasan Jalan Hulu Tampang dari Gunung Rantau ke Km.30</i>			0	
	<i>Lanjutan Pembangunan Jalan Usaha Tani ke Durung</i>			0	
	<i>Pembangunan Jalan Usaha Tani dari Maruga ke Dusun Batukul</i>			0	
	<i>Penimbunan/Pembuatan Jalan Titihan di Daratan Sungai Tapen</i>			0	
	<i>Pembuatan Jalan Ke RT.18 Taratau Talekoi</i>			0	
	<i>Pembuatan Jalan Rabat Beton Usaha Tani di Pangka Raya II</i>			0	
	<i>Pembuatan badan Jalan Antar Desa Majundre dan Sungai Telang</i>			0	
	<i>Tersedianya Pembuatan Jalan Rampa Mea - Hulu Tampang - Danau Bambure</i>			0	
	<i>Pembangunan Yang Menghubungkan RT. 3 Ke RT. 4 Desa Ruhing</i>			0	
	<i>Pembuatan Jalan Tabatan Perahu Pasar Kalahien</i>		tidak sesuai IKU (tupoksi DISHUB)	0	
	<i>Pembuatan Jalan Dani Kasan RT.14, Menuju Jalan RT.43 (jl. Tembus Padat Karya)</i>			0	
	<i>Normalisasi Sungai Parigi</i>		tidak sesuai IKU (tupoksi DISHUB)	0	

Kode	Urusan/Bidang Urusan Pemerintahan Daerah Dan Program/Kegiatan	Indikator Kinerja Program/Kegiatan	Rencana Tahun 2019		
			CATATAN	Kebutuhan Dana/pagu indikatif	Sumber Dana
1	2	3	4	5	6
	<i>Pembangunan Jalan dan Jembatan Jalan Barito Raya Gg. Jati Indah</i>		Kecamatan Dusun Selatan	0	
	<i>Pembuatan Jalan Tembus Dari Muka Haji Ke Pasar Tabak</i>		Pembuatan Jalan Baru wajib persetujuan Kepala Daerah dan dimuat dalam Struktur Ruang	0	
	<i>Lanjutan Pembangunan Jalan Dalam Desa Batampang</i>			0	
	<i>Pembangunan Jalan Lehai - mengkatip (Lanjutan)</i>			0	
	<i>Pembukaan Jalan baru desa Malungai Dalam Sampai Dengan Desa Sungai Paken</i>			0	
	<i>Pembukaan Jalan Dari Desa Malungai Raya Menuju Desa Sei Paken</i>		Pembukaan jalan Baru Ruas Jalan tidak termasuk dalam SK penetapan 2017	0	
	<i>Pembukaan Jalan Desa Patas II Menuju Muara Malungai (Malungai Dalam) Desa Bintang Ara</i>		Pembukaan jalan Baru Ruas Jalan tidak termasuk dalam SK penetapan 2017	0	
	<i>Pembuatan Badan Jalan Lingkar "U". Desa Tampung</i>			0	
	<i>Pembuatan Jalan Titian Cor Beton Desa Bintang Kurung</i>			0	
	<i>Pembangunan Jalan Desa Batilap - Betung</i>		Pembukaan jalan Baru Ruas Jalan tidak termasuk dalam SK penetapan 2017	0	
	<i>Pembangunan Jalan Murung Paken Danau Masura Muara Ripung Jalan Provinsi (ke Jembatan Kalahien)</i>			0	
	<i>Pembangunan Jalan Mangkatip Mahajandau Sei Jaya Kab Kapuas</i>			0	
	<i>Peningkatan Jalan dalam Kelurahan Jenamas</i>			0	
	<i>Pembangunan Jalan Padat Karya Kecamatan Jenamas</i>		Pembukaan jalan Baru Ruas Jalan tidak termasuk dalam SK penetapan 2017	0	
1.03 - 1.3.0101 - 15.5	Pembangunan Jembatan			0,00	
	Jembatanipenghubungidusunipanungku-desaikalinapu			0,00	
	Pembangunanibaruujembatanigantung,ijembatanilamaisudah tidakilayak			0,00	

Kode	Urusan/Bidang Urusan Pemerintahan Daerah Dan Program/Kegiatan	Indikator Kinerja Program/Kegiatan	Rencana Tahun 2019		
			CATATAN	Kebutuhan Dana/pagu indikatif	Sumber Dana
1	2	3	4	5	6
	JembataniBoxidariiBMi1ikeidesaisungaiijayai(rt.i007/rw.004)			0,00	
	LanjutaniTitianiDusuniBambaler			0,00	
	PematangiFungsiilidaniIliKondisiiBanjuriMohoniPembuatan Gorongi-iGorongiJalanilbunda			0,00	
	RehabiJembatanidaniJalaniKampungiAsamiDesaiTampulang			0,00	
	PembangunaniJembataniSurapanji		Jlh 35 M melampaui Rutin 29 M	0,00	
	Pembuatani6iBuahiBoxiCulvertiJalaniBangkuangiTelangiSiong			0,00	
	LanjutaniPembangunaniJembataniBahalangiKelurahan Bangkuang			0,00	
1.03i-i1.3.0101i-i15.9	PengelolaaniBidangiBinaiMargaiTahun Anggaran 2019	PengelolaaniBidangiBinaiMargaiTahun Anggaran2019		120.000.000,00	APBD
1.03i-i1.3.0101i-i15.10	PengawasaniPembangunan,iPeningkatanidan PemeliharaaniJalanidaniJembatan	PengawasaniPembangunan,iPeningkatanidan PemeliharaaniJalanidaniJembatani(Swakelola)		0,00	APBD
1.03i-i1.3.0101i-i15.12	PeningkataniSDMiBinaMargai/iKursusiPelatihan KeteknikaniJalanidaniJembatan	PeningkataniSDMiBinaiMarga/Kursus PelatihaniKeteknikaniJalanidaniJembatan		0,00	APBD
1.03 - 1.3.0101 - 16	Program pembangunan saluran drainase/gorong-gorong			200.000.000,00	
1.03 - 1.3.0101 - 16.5	Pembangunan dan Rehabilitasi Drainase / Gorong-gorong Jalan Kabupaten Barito Selatan			200.000.000,00	
	PembersihanidaniRehabilitasiiDrainaseDalamiKotaiBuntok (swakelola)			100.000.000,00	APBD
	PembangunaniDrainaseiJalaniLarasatiiRT.i30			0,00	
	PembuataniDrainaseidaniBoxiCulvertiJalanKedalamiKampung DesaiSababilah			0,00	APBD
	PeningkataniPedestriani(Trotoar)idalamiKotaiBuntok			100.000.000,00	

Kode	Urusan/Bidang Urusan Pemerintahan Daerah Dan Program/Kegiatan	Indikator Kinerja Program/Kegiatan	Rencana Tahun 2019		
			CATATAN	Kebutuhan Dana/pagu indikatif	Sumber Dana
1	2	3	4	5	6
1.03 - 1.3.0101 - 18	Program rehabilitasi/pemeliharaan jalan dan jembatan			0,00	
1.03i-i1.3.0101i-i18.1	Perencanaanirehabilitasi/pemeliharaanijalan	Rehabilitasi/PemeliharaaniJalaniTersebaridii6iKecamatan		0,00	APBD
1.03i-i1.3.0101i-i18.2	Perencanaanirehabilitasi/pemeliharaanijembatan	Rehabilitasi/PemeliharaaniJembatanidii6iKecamatan		0,00	APBD
1.03 - 1.3.0101 - 24	Program Rehabilitasi Jaringan Irigasi dan Rawa			0,00	
1.03i-i1.3.0101i-i24.6	InventarisasiJaringanIrigasiidaniRawaitersebaridii6iKecamatan(Swakelola)	tercapaiinventarisasiijaringaniD.I.Riyangtersebaridii6iKecamatan	survey Sudh dilaksanakn sejak tahun 2015	0,00	APBD
1.03i-i1.3.0101i-i24.7	StudiBandingiKawasanIrigasi/iRawa	tercapaiistudiibandingikawasaniiirigasi/irawadiiLawai/iBali/iNTR	output dalam IKU ???	0,00	APBD
1.03 - 1.3.0101 - 24.10	Rehabilitasi/pemeliharaan jaringan irigasi			0,00	
	TerlaksananyaipemeliharaanijaringanidaniBangunanPelengkapIrigasiidaniRawaiKecamatanidusuniSelatan			0,00	
	TerlaksananyaipemeliharaanijaringanidaniBangunanPelengkapIrigasiidaniRawaiKecamatanidusuniUtara			0,00	
	TerlaksananyaipemeliharaanijaringanidaniBangunanPelengkapIrigasiidaniRawaiKecamatanidGunungiBintangiwai			0,00	
	TerlaksananyaipemeliharaanijaringanidaniBangunanPelengkapIrigasiidaniRawaiKecamatanidKarauKuala			0,00	
	TerlaksananyaipemeliharaanijaringanidaniBangunanPelengkapIrigasiidaniRawaiKecamatanidusuniHilir			0,00	
	TerlaksananyaipemeliharaanijaringanidaniBangunanPelengkapIrigasiidaniRawaiKecamatanidJenamas			0,00	
1.03 - 1.3.0101 - 26	Program Peningkatan dan Pembangunan Jaringan Irigasi dan Rawa			0,00	
1.03i-i1.3.0101i-i26.1	PeningkataniJaringanIrigasiidaniRawa			0,00	

Kode	Urusan/Bidang Urusan Pemerintahan Daerah Dan Program/Kegiatan	Indikator Kinerja Program/Kegiatan	Rencana Tahun 2019		
			CATATAN	Kebutuhan Dana/ pagu indikatif	Sumber Dana
1	2	3	4	5	6
	tersedianyaipeningkatanijaringaniirigasiidanirawaiD.I.R PendangiPersawahaniDapuriHancur			0,00	
	tersedianyaipeningkatanijaringaniirigasiidanirawaiD.I.R PendangiPersawahaniDangka			0,00	
	tercapainyaipeningkatanijaringaniirigasiidanirawaiD.I.R PendangiPersawahaniBambulung			0,00	
	tersediaipeningkatanijaringaniirigasiidanirawaiD.I.RiPendang PersawahaniMadanum			0,00	
	tercapainyaipeningkatanijaringaniirigasiidanirawaiD.I.R PendangiPersawahaniSabur			0,00	
	tercapainyaipeningkatanijaringaniirigasiidanirawaiD.I.RiDesa TanjungJawa			0,00	
	tercapainyaipeningkatanijaringaniirigasiidanirawaiD.I.RiDesa TabakiKanilan			0,00	
	tercapainyaipeningkatanijaringaniirigasiidanirawaiD.I.RiDesa MukaiHaji			0,00	
	tercapainyaipeningkatanijaringaniirigasiidanirawaiD.I.RiDesa RanggaIllung			0,00	
	TercapainyaipeningkatanijaringaniirigasiidanirawaiD.I.RiDesa Pararapak			0,00	
	tercapainyaipeningkatanijaringaniirigasiidanirawaiD.I.RiDesa PendaiAsam			0,00	
	tercapainyaipeningkatanijaringaniirigasiidanirawaiD.I.RiDesa Babai			0,00	
	tercapainyaipeningkatanijaringaniirigasiidanirawaiD.I.RiDesa BintangKurung			0,00	
	tercapainyaipeningkatanijaringaniirigasiidanirawaiD.I.RiDesa TelukiTimbau			0,00	
	tercapainyaipeningkatanijaringaniirigasiidanirawaiD.I.RiDesa Lehai			0,00	

Kode	Urusan/Bidang Urusan Pemerintahan Daerah Dan Program/Kegiatan	Indikator Kinerja Program/Kegiatan	Rencana Tahun 2019		
			CATATAN	Kebutuhan Dana/pagu indikatif	Sumber Dana
1	2	3	4	5	6
	tercapainya peningkatan jaringan irigasi di rawai D.I. Ri Desa Damparan			0,00	
	peningkatan jaringan irigasi di rawai D.I. Ri Desa Janggi			0,00	
	saluran sekunder sebagai saluran pembuangan /iPengeringan			0,00	
	Jalan Inspeksi melalui Peningkatan Sistem Irigasi di Rawai D.I. Ri Desa Bundari RT.7			0,00	
	Jalan Inspeksi melalui Peningkatan Sistem Irigasi di Rawai D.I. Ri Desa Bundari RT.8			0,00	
	Jalan Inspeksi melalui Peningkatan Sistem Irigasi di Rawai D.I. Ri Desa Marugaimenuju Batukul			0,00	
	Jalan Inspeksi melalui Peningkatan Sistem Irigasi di Rawai D.I. Ri Desa Gunung Rantau (dari danau sarang burung menuju sei tapeni)			0,00	
	Jalan Inspeksi melalui Peningkatan Sistem Irigasi di Rawai D.I. Ri Desa Pendai Asam			0,00	
	Jalan Inspeksi melalui Peningkatan Sistem Irigasi di Rawai D.I. Ri Desa Bambulung			0,00	
	Jalan Inspeksi melalui Peningkatan Sistem Irigasi di Rawai D.I. Ri Desa Gunung Rantau			0,00	
1.03-i-1.3.0101-i-26.2	Optimalisasi Pelaksanaan Kegiatan Peningkatan dan Pembangunan Jaringan Irigasi di Rawa			0,00	APBD
1.03 - 1.3.0101 - 27	Program Pengembangan Air Minum			1.350.000.000,00	
1.03 - 1.3.0101 - 27.1	Pembangunan Sarana dan Prasarana Air Bersih Pedesaan			1.350.000.000,00	
	Pengadaan dan Pemasangan Pipa Fleksibel dan Kabel Intake Unit Bundar			0,00	
	Pengadaan dan Pemasangan Jaringan di SR di Desa Talio			0,00	
	Rehabilitasi Jaringan di SR di Desa Tarusan			0,00	

Kode	Urusan/Bidang Urusan Pemerintahan Daerah Dan Program/Kegiatan	Indikator Kinerja Program/Kegiatan	Rencana Tahun 2019		
			CATATAN	Kebutuhan Dana/pagu indikatif	Sumber Dana
1	2	3	4	5	6
	PengadaanidaniPemasanganiPompailntakei20il/dtkiSPAMiUnit TabakiKanilan			0,00	
	PenyusunaniPeraturaniBupatii(Perbub)iPengelolaaniSPAM Perdesaan			25.000.000,00	
	PeningkataniKegiataniFisikiPamsimasiKab.iBaritoiSelatan			1.225.000.000,00	
	PengelolaaniKegiataniPamsimasiKab.iBaritoiSelatan			50.000.000,00	
	PembinaanSPAMiPerdesaan			50.000.000,00	
	SupervisiiKegiataniPembangunaniSaranaidaniPrasaranaiAir BersihPerdesaan			0,00	
1.03 - 1.3.0101 - 27.2	Pembangunan Sarana dan Prasarana Air Bersih Perkotaan			0,00	
	Pembangunan/RehabiKantoriPDAMiBuntok				
	iPembuataniPagariKelilingiPDAMiBuntok				
	PengadaaniMobilitangkiiPDAMiBuntok				
	PeningkataniPengelelolaaniKegiataniDAKiAiriMinumiTahun 2019			0,00	
	PembuataniAplikasiiDatabaseidaniPetaiJaringaniAiriMinum KotaiBuntok			0,00	
	SupervisiiKegiataniPembangunaniSaranaidaniPrasaranaiAir BersihPerkotaan			0,00	
1.03 - 1.3.0101 - 29	Program Pembangunan Sarana Pengolahan Air Minum (SPAM)			0,00	
1.03i-1.3.0101i-i29.1	PembangunaniIPAi10iLtr/Detik				
	PenunjangiPembangunaniIPAi50Ltr/DetikidiiKotaiBuntok			0,00	
	PembangunaniIPAi10iLtr/DetikidiiKelurahaniRantauKujang			0,00	
	PembangunaniIPAi10iLtr/DetikidiiDesaiPendaiAsam			0,00	

Kode	Urusan/Bidang Urusan Pemerintahan Daerah Dan Program/Kegiatan	Indikator Kinerja Program/Kegiatan	Rencana Tahun 2019		
			CATATAN	Kebutuhan Dana/pagu indikatif	Sumber Dana
1	2	3	4	5	6
	PembangunaniIPAi10iLtr/DetikidiiKelurahaniMangkatip			0,00	
1.03 - 1.3.0101 - 30	Program Pembangunan Prasarana Sanitasi			640.000.000,00	
1.03i-i1.3.0101i-i30.1	PembuataniPrasaranaiSanitasi			640.000.000,00	
	PembangunaniIPALiKawasaniPercontohaniLingkunganiDinas PekerjaaniUmumiPenataaniRuangiKab.iBarsel			180.000.000,00	
	PembangunaniBaruiSPALDiTerpusatiSkalaiPrmukiman KombinasiMCKidiiKecamatanGunungiBintangAwai			0,00	
	PembangunaniBaruiSPALDiTerpusatiSkalaiPermukiman KombinasiMCKidiiKecamatanDusuniUtara			0,00	
	PembangunaniBaruiSPALDiTerpusatiSkalaiPermukiman KombinasiMCKidiiKecamatanDusuniSelatan			0,00	
	PembangunaniBaruiSPALDiTerpusatiSkalaiPermukiman KombinasiMCKidiiKecamatanKarauKuala			0,00	
	PembangunaniBaruiSPALDiTerpusatiSkalaiPermukiman KombinasiMCKidiiKecamatanDusuniHilir			0,00	
	PembangunaniBaruiSPALDiTerpusatiSkalaiPermukiman KombinasiMCKidiiKecamatanJenamas			0,00	
	PenambahaniSRiSPALDiTerpusatiSkalaiPermukimanKec.iDusun Selatan			0,00	
	PeningkataniPengelolaaniKegiataniDAKiSanitasiTahun2019		OUTPUT HANYA ADMINISTRASI	0,00	
	PenunjanganiPemeliharaaniIPALiKomunalidaniMCKiPlus Kab.iBaritoiSelatan			0,00	
	PembangunaniTPSi3Ridii6i(Enam)iKecamatan			0,00	
	PengadaaniBakiSampahiMobileidiiTempatiUmum		TUPOKSI DLH	0,00	
	PenunjanganiOperasionalKegiataniTPSi3Ridan PenyusunaniPerbupiTPSi3R			60.000.000,00	

Kode	Urusan/Bidang Urusan Pemerintahan Daerah Dan Program/Kegiatan	Indikator Kinerja Program/Kegiatan	Rencana Tahun 2019		
			CATATAN	Kebutuhan Dana/pagu indikatif	Sumber Dana
1	2	3	4	5	6
	Pembuatan Aplikasi Database dan Petai Prasarana Sanitasi Kab. Barito Selatan		APLIKASI STANDAR CUKUP DNG GDB/IGD	100.000.000,00	
	Pemilihan Duta Sanitasi			0,00	
	Pengelolaan Kegiatan PPSP Tahun 2019			150.000.000,00	
	Pengelolaan Kegiatan Sanimas			150.000.000,00	
1.03 - 1.3.0101 - 31	Program Penyehatan Lingkungan Permukiman (PLP)			0,00	
1.03 - 1.3.0101 - 31.1	Prasarana Drainase Lingkungan			0,00	
	Pembangunan Drainase Kelilingi TPA Rikuti Jawu		NON STRATEGIS DAN MENDESAK	0,00	
	Pembangunan Saluran Drainase Lingkungan di Kelurahan Buntoki Kota		DRAINASE SDH DIBANGUN	0,00	
	Pembangunan Drainase Lingkungan Kawasan Permukiman Kabupaten Barito Selatan		KAWASAN KUMUH SESUAI SK BUP	0,00	
	Pemeliharaan dan Rehabilitasi gorong-gorong, saluran drainase lingkungan di Kota Buntok			0,00	
	Lanjutan Pembangunan Drainase lingkungan dan Landasan Truck Minyak di Makoi Polres Barseh			0,00	
	Pembangunan dan Pemeliharaan Drainase Lingkungan kawasan Jli Niagai Buntok			0,00	
	Pembangunan dan Pemeliharaan Drainase Lingkungan Kawasan Jli Agungi Buntok			0,00	
	Sanitasi Lingkungan (pembuatan saluran beton sepanjang Desa Mabuan)			0,00	
	Lanjutan Pembangunan Drainase jalan AMD di Desa Mabuan			0,00	
	Pariti Permanen di Desa Mabuan			0,00	
	Pembuatan drainase dan gorong-gorong di Sukadama Desa Mabuan			0,00	
1.03 - 1.3.0101 - 31.2	Prasarana Jalan Lingkungan	Supervisi Kegiatan Prasarana Jalan Lingkungan	OUTPUT SURVEY ???		

Kode	Urusan/Bidang Urusan Pemerintahan Daerah Dan Program/Kegiatan	Indikator Kinerja Program/Kegiatan	Rencana Tahun 2019		
			CATATAN	Kebutuhan Dana/pagu indikatif	Sumber Dana
1	2	3	4	5	6
1.03 - 1.3.0101 - 32	Program Penataan Ruang Kabupaten			1.235.000.000,00	
1.03i-i1.3.0101i-i32.1	KegiataniPenataaniRuangiWilayahKabupaten	TersedianyaiKegiataniPenataaniRuang WilayahKabupaten		135.000.000,00	APBD
1.03i-i1.3.0101i-i32.2	KegiataniPenataaniRuangiKotaidaniKawasan	TersedianyaiKegiataniPenataaniRuangiKota daniKawasan		100.000.000,00	APBD
1.03i-i1.3.0101i-i32.5	KegiataniPengendalianiRuangiKotaidaniKawasan	TersedianyaiKegiataniPengendalianiRuang KotaidaniKawasan		150.000.000,00	APBD
1.03i-i1.3.0101i-i32.6	KegiataniPublikasiidaniSosialisasiPenataaniRuang	Tersedianyaikegiatanipublikasiidanisosialisasi penataaniruangiwilayahidaniKota	SOSIALISASI CUKUP 6 KECAMATAN	50.000.000,00	APBD
1.03i-i1.3.0101i-i32.7	PengelolaaniBidangiPenataaniRuang	TersedianyaiPengelolaanikegiatanibidang penataaniruang		300.000.000,00	APBD
1.03i-i1.3.0101i-i32.9	KegiataniSosialisasiidaniLombaiTataiRuang	TersedianyaiKegiataniSosialisasiidan LombaiTataiRuang		50.000.000,00	APBD
1.03i-i1.3.0101i-i32.11	KegiataniPembinaanPenataaniRuang	TersedianyaiPembinaanpenataaniruang		50.000.000,00	APBD
1.03i-i1.3.0101i-i32.14	KegiataniPemanfaataniRuangiKota	TersedianyaiKegiataniPemanfaataniRuang Kota		300.000.000,00	APBD
1.03i-i1.3.0101i-i32.15	PerencanaanidaniPengendalianiPemanfaataniRuangipada kegiataniTKPRDiBaritoiSelatan	TersedianyaiKegiataniTKPRD		100.000.000,00	APBD
1.03 - 1.3.0101 - 33	Program Pembinaan Jasa Konstruksi			660.000.000,00	
1.03i-i1.3.0101i-i33.1	PelayananiPerijinaniiUJKidaniPenyediaan AdministrasiiJasaiKonstruksi	TersedianyaiPelayananiRekomendasiUJKidan PenyediaanAdministrasiiJasaiKonstruksi		150.000.000,00	APBD
1.03i-i1.3.0101i-i33.3	DiseminasiRegulasiJasaiKonstruksi	TersedianyaiRegulasiJasaiKonstruksi		10.000.000,00	APBD
1.03i-i1.3.0101i-i33.4	PengelolaaniBidangiJasaiKonstruksi	TersedianyaiPengelolaaniBidangiBinaiJasa Konstruksi	50% Insentif ganda	400.000.000,00	APBD
1.03i-i1.3.0101i-i33.7	PenyusunaniDatabaseiPenyediaiJasaiKonstruksiidiiKabupaten BaritoSelatan	TersedianyaiDatabaseiPenyediaiJasa KonstruksiidiiKabupateniBaritoiSelatan		100.000.000,00	APBD
1.03 - 1.3.0101 - 41	Program Peningkatan Jalan dan Jembatan			171.320.490.000,00	
1.03i-i1.3.0101i-i41.1	PeningkataniJalan			171.320.490.000,00	
	PeningkataniJalangiBangkuangi-iTelangisiong			0,00	

Kode	Urusan/Bidang Urusan Pemerintahan Daerah Dan Program/Kegiatan	Indikator Kinerja Program/Kegiatan	Rencana Tahun 2019		
			CATATAN	Kebutuhan Dana/pagu indikatif	Sumber Dana
1	2	3	4	5	6
	JasaiKonsultaniPengawasiPeningkataniJalaniKm.20iHPHi-rampamea			250.000.000,00	#####
	PeningkataniJalaniKm.20iHPHi-iRampamea			21.000.000.000,00	#####
	JalaniMTUi-iKelurahanBangkuani-iTelukiTimbau-iDamparan			22.000.000.000,00	#####
	JasaiKonsultaniPengawasiPeningkataniJalaniMTUi-iKelurahanBangkuangi-iTelukiTimbau-iDamparan			305.800.000,00	
	JasaiKonsultaniPengawasiPeningkataniJalaniBangkuangi-TelangSiong			0,00	
	PeningkataniJalaniUgangiSayui-iDangkai(Ruasi104)			0,00	
	JalaniBA.Tidjai(DesaiDanauGantingi-iTalio)			0,00	
	TerawasinyaiPeningkataniJalanidaniJembatan			0,00	
	JasaiKonsultaniPerencanaaniPeningkataniJalaniBA.Tidjai(DesaDanauGantingi-iTalio)			0,00	
	Peningkatanijalanigodfrietitumangi(ruasi063)			11.000.000.000,00	#####
	JasaiKonsultaniPeningkataniJalaniBA.Tidjai(DesaiDanauGantingi-iTalio)			0,00	
	JasaikonsultaniPengawasipeningkatanijalanigodfrietitumang(ruasi062)			152.900.000,00	
	PeningkataniJalaniTabakikanilan-Kayumbani(Ruasi122)			0,00	
	Peningkatanijalanimayoripitheli(jl.iBuntok-iMabuan-kalahien)			11.000.000.000,00	#####
	PeningkataniJalaniMajundrei-iSimpangiTelangiAndrau			0,00	
	JasaikonsultaniPengawasipeningkatanijalanimayoripitheli(jl.Buntok-Mabuan-Kalahien)			152.900.000,00	
	PeningkataniDangkai-iTelangiAndrau			0,00	
	JasaiKonsultaniPeningkataniJalaniTabakiKanilani-iKayumbani(Ruasi122)			0,00	

Kode	Urusan/Bidang Urusan Pemerintahan Daerah Dan Program/Kegiatan	Indikator Kinerja Program/Kegiatan	Rencana Tahun 2019		
			CATATAN	Kebutuhan Dana/pagu indikatif	Sumber Dana
1	2	3	4	5	6
	Peningkatanijl.tabakikanilani-ikmi20.HPH			7.000.000.000,00	#####
	PeningkataniKaladani-iDesaiDanauGantingi(Jl.iBuntok-Kaladan)iRuasi003			4.000.000.000,00	
	LanjutaniPeningkataniJalaniDalamiDesaiPendaiAsam			0,00	
	PeningkataniKaladani-iDesaiDanauGantingi(Jl.iBuntok-Kaladan)iRuasi003			55.600.000,00	
	JasaikonsultaniPengawasipeningkatanijl.iTabakikanilani20.HPH			97.300.000,00	
	PeningkataniJalanidalamiKelurahanJenamas			0,00	
	LanjutaniPeningkatanijalaniPadatiKaryaiDesaiPendaiAsam			0,00	
	Peningkatanijalanijembataniseiiihii-iMantaremi-iMarawaniBaru-iReongi/iBatasiBarsel			28.000.000.000,00	#####
	PeningkataniJalaniTransiJutuhi-iParigi			0,00	
	JasaikonsultaniPengawasipeningkatanijalanijembataniseiiihii-mantaremi-imarawanibarui-ireong/batasibarsel			389.200.000,00	
	LanjutaniPeningkataniJalaniRantauBahuangi-iPaminggir				
	PeningkataniJalaniDalamiDesaiRanggaillung				
	Peningkatanijalanikampungibarui-itelukitelagai-iMuaraitalangi-jembatanisurapanji			15.000.000.000,00	#####
	LanjutaniPeningkataniJl.iMadarai-iJl.iProvinsi(Ruasi164)			22.130.000.000,00	
	PeningkataniJalaniMalungaiRayai-iMalungaiDalam			0,00	
	JasaikonsultaniPengawasipeningkatanijalanikampungibarui-telukitelagai-imuaraitalangi-Jembatanisurapanji			208.500.000,00	
	JasaikonsultaniPengawasiPeningkataniJl.iMadarai-iJl.iProvinsi(Ruas164)			0,00	
	PeningkataniJalaniBaritoiRayai(Ruasi049)			11.100.000.000,00	
	Peningkatanijalaniindrangiangoi-ihuluitampang				

Kode	Urusan/Bidang Urusan Pemerintahan Daerah Dan Program/Kegiatan	Indikator Kinerja Program/Kegiatan	Rencana Tahun 2019		
			CATATAN	Kebutuhan Dana/pagu indikatif	Sumber Dana
1	2	3	4	5	6
	PeningkatanijalaniPelitaiV		wilayah ???	0,00	
	PeningkatanibadanijalaniP2Disungaiitelangi-itelangandrau			0,00	
	Peningkatanibadanijalaniidesaibaruangiekeng			0,00	
	JasaiKonsultaniPengawasiPeningkataniJalaniBaritoyRayai(Ruas 049)			154.290.000,00	
	Peningkatanibadanijalanimukaihajii-ismuitabakanilan			0,00	
	PengaspalaniruasijalanidesaiDangkais/diWungkuriBaru			0,00	
	Peningkataniruasijalanidesaiwungkuribaru/didesaibaruang			0,00	
	PeningkataniJalaniDalamiKelurahanBangkuang			0,00	
	PeningkataniJalaniSempurna			0,00	
	Peningkatanijalanirantauikujangkeirantauibahuang			0,00	
	PeningkataniJalaniDalamiKelurahanMangkatip			0,00	
	PeningkataniJalaniDalamiKelurahanPendang			0,00	
	PeningkataniJalaniUrbanusiMarcun			0,00	
	Peningkatanijalanipadatikaryaikelurahanijenamas			0,00	
	PeningkataniJalaniMajundrei-iTanjungJawai(Ruas098)			0,00	
	PeningkataniJalaniWayuni-iGaguturiDalam			0,00	
	PeningkataniJalaniTemanggungJayakarti			0,00	
	PeningkataniJalaniDangkai-iTransiGaguturi(Ruasi054)			17.085.000.000,00	
	JasaiKonsultaniPengawasaniPeningkataniJalaniDangkai-iTrans Gaguturi(Ruasi054)			25.000.000,00	
	iPeningkataniJalaniPerumnasiliDesaiSababilah			0,00	
	PeningkataniJalaniDalamiDesaiBaru			0,00	

Kode	Urusan/Bidang Urusan Pemerintahan Daerah Dan Program/Kegiatan	Indikator Kinerja Program/Kegiatan	Rencana Tahun 2019		
			CATATAN	Kebutuhan Dana/pagu indikatif	Sumber Dana
1	2	3	4	5	6
	PeningkataniJalaniSudirman			0,00	
	PeningkataniJalaniDamangiLadar			0,00	
	PeningkataniJalaniTabakiKanilani-iMukaiHaji			0,00	
	PeningkataniJalaniLehaii-iTampulangit			0,00	
	PeningkataniJalaniDalamiDesaiBabai			0,00	
	PeningkataniJalaniPaluiRejoi-iWayuni-iSimpangiTigaiUgang Sayu			0,00	
	PeningkataniJalaniDalamiDesaiPaluiRejo			0,00	
	PeningkataniBadaniJalaniP2DidariiRT.10is.diRT.12i(CeoiBeton daniPenyaringan)			0,00	
	Peningkatani/PembuataniBadaniJalaniKARYAiMANUNTUNG (SeberangiKel.Mengkatip)			0,00	
	PeningkataniBadaniJalaniPKPBBMi-iIP			0,00	
	PeningkataniJalaniUmpuiKakahiSeiWendu			0,00	
	PeningkataniPengaspalaniJalaniSimuniRaya			0,00	
	PeningkataniJalanidaniDrainaseidiiPerumnasilliSababilah			0,00	
	PeningkataniJalaniMuaraiAraii-iTali			0,00	
	PeningkataniJalaniAntariDesaiDanauBambureikeiHingan			0,00	
	PeningkataniJalaniM.iLamai-iGunungiRantau			0,00	
	JasaiKonsultaniPengawasaniPeningkataniJalaniUgangisayu-Dangkai(Ruasi104)iPeningkatani/iCoriBetoniJalaniLingkungan JalaniKaladaniGg.iTakami2iRT.17		pekerjaan di 2 lokasi beda kecamatan ???	0,00	
	KelurahanihiliriSperiLebari3mipanjangi170m		TUPOKSI PERKIM <4 m	0,00	
	PeningkataniRuasiJalaniDalamiDesaiDangka-DesaiBaruang		NON STRATEGIS DAN MENDESAK	0,00	
	PeningkataniJalaniPemudaiDesaiKalahien		NON STRATEGIS DAN MENDESAK	0,00	

Kode	Urusan/Bidang Urusan Pemerintahan Daerah Dan Program/Kegiatan	Indikator Kinerja Program/Kegiatan	Rencana Tahun 2019		
			CATATAN	Kebutuhan Dana/pagu indikatif	Sumber Dana
1	2	3	4	5	6
	PeningkataniJalaniDalamiDesaiKalahieni(pinggiribarito)		NON STRATEGIS DAN MENDESAK	0,00	
	PeningkataniJalaniDesaiDamparaniRT.1i-iRT.i2		NON STRATEGIS DAN MENDESAK	0,00	
	PeningkataniJalaniPerjuangani(kuranji)		NON STRATEGIS DAN MENDESAK	0,00	
	PeningkataniJalaniDesaiSababilahiKecamatanDanauSabalilah			0,00	
	PeningkataniJalaniRubang			214.000.000,00	
				0,00	
				0,00	
	LanjutaniCoriBetoniDiiLingkunganiH.ilndar,iRT.i19iGg.iBuhoi			0,00	
	LanjutaniJalaniDesaiHingan,iDesaiTamparakiDalamiKm.i20,iKm.22iTembusiKeiJalaniRampameaiKm.i7			0,00	
	LanjutaniPeningkataniJalaniLehai-TampuiLangit			0,00	
	PeningkataniJalaniBundari-iiTalekoi-iMajundreiSampaiDesa Sanggu			0,00	
	PeningkataniJalaniPembangunaniJalaniP2DiDesaiKalanis			0,00	
	PeningkataniJalaniRuhingi-iTabakiKanilan			0,00	
	LanjutaniPeningkataniJalaniUgangiSayuiMenujuiDesaiGuntur			0,00	
	LanjutaniPeningkataniJalaniSeiiSantangiMenujuiLokasiiObjek WisataiLiangiSantangiDesaiSeiiPaken			0,00	
	PeningkataniJalaniDesaiGaguturiMenujuidesaiSarimbuah	1 Ruas tapi 2 Pek		0,00	
	LanjutaniJalaniLlngkarisampaiiKeujungidesaiTampulang			0,00	
	LanjutaniPeningkataniJalaniHuluiTampangiMenujuiJalan NegaraiDesaiTapeniRaya			0,00	
	LanjutaniPembangunaniJalaniJenamasi-iAdaro			0,00	

Kode	Urusan/Bidang Urusan Pemerintahan Daerah Dan Program/Kegiatan	Indikator Kinerja Program/Kegiatan	Rencana Tahun 2019		
			CATATAN	Kebutuhan Dana/pagu indikatif	Sumber Dana
1	2	3	4	5	6
	PeningkataniJalaniDesaiTelukiBetung			0,00	
	PeningkataniJalaniDangkai-iWungkuriBaruis.diBaruang			0,00	
	PeningkataniJalaniSarimbuahi-iGagatur	1 Ruas tapi 2 Pek		0,00	
	PeningkataniJalaniDalamiKotaiBangkuang			0,00	
	PeningkataniJalaniTelukiBetungi-iBatilap			0,00	
	PeningkataniTitianiKuburaniMusliminiBangkuang			0,00	
	Peningkatani/iPembangunaniJalaniBabai-iTali		non prioritas strategis	0,00	
	PeningkataniJalaniKaladaniTali		non prioritas strategis	0,00	
				0,00	
1.03 - 1.3.0101 - 42	Program Pengamanan dan Perlindungan Sumber Air			700.000.000,00	
1.03 - 1.3.0101 - 42.1	Peningkatan dan Perlindungan Sumber Mata Air			0,00	
	pemeliharaan/pembersihanisungaiitabuk		tupoksi DISHUB	0,00	
	pemeliharaan/pembersihaniDanauMalawen		tupoksi DISHUB	0,00	
	pemeliharaanisungaiirangaiilungimenujuidesaimahajandau		tupoksi DISHUB	0,00	
	PerencanaaniKegiataniPeningkatanidaniperlindunganisumber Air		sudah tertuang dalam Buku Putih	0,00	
1.03 - 1.3.0101 - 42.2	Perlindungan Sumber Mata Air / Bangunan			700.000.000,00	
	Perencanaanikegiatanipengamananidaniperlindunganisumber air		output pengawasan ???	0,00	
	pengawasanikegiatanipengamananidaniperlindunganisumber air		output pengawasan ???	0,00	
	pengawasanikegiatanipengamananidaniperlindunganisumber mataairi/ibangunaniPembuataniPipaiIntakeiAiriBakuiunit PDAMI Bangkuang		output pengawasan ???	0,00	

#####

Kode	Urusan/Bidang Urusan Pemerintahan Daerah Dan Program/Kegiatan	Indikator Kinerja Program/Kegiatan	Rencana Tahun 2019		
			CATATAN	Kebutuhan Dana/pagu indikatif	Sumber Dana
1	2	3	4	5	6
	pengawasan kegiatan pengamanan idan perlindungan sumber mata air/ibangunani pembuatan intake pengambilan air baku PDAMi Pedesaan idii Desai Pendai Asam		output pengawasan ???	0,00	
	pengawasan kegiatan pengamanan idan perlindungan sumber mata air/ibangunani pembuatan intake pengambilan air baku PDAMi Kotai Buntok		output pengawasan ???	0,00	
	pengawasan kegiatan pengamanan idan perlindungan sumber mata air/ibangunani pembuatan intake pengambilan air baku PDAMi IKKi Jenamas		output pengawasan ???	0,00	
	pengawasan kegiatan pengamanan idan perlindungan sumber mata air/ibangunani pembuatan intake pengambilan air baku PDAMi IKKi Pendang		output pengawasan ???	0,00	
	pengawasan kegiatan pengamanan idan perlindungan sumber mata air/ibangunani pembuatan intake pengambilan air baku PDAMi IKKi Mangkatip		output pengawasan ???	0,00	
	pengawasan kegiatan pengamanan idan perlindungan sumber mata air/ibangunani pembuatan intake pengambilan air baku PDAMi uniti PDAMi Babai		output pengawasan ???	0,00	
	pengawasan kegiatan pengamanan idan perlindungan sumber mata air/ibangunani pembuatan intake pengambilan air baku PDAMi IKKi Tabaki Kanilan		output pengawasan ???	0,00	
	pengawasan kegiatan pengamanan idan perlindungan sumber mata air/ibangunani pembuatan Sumuri Bori Dusuni Parigi Gititik		output pengawasan ???	0,00	
	pengawasan kegiatan pengamanan idan perlindungan sumber mata air/ibangunani pembuatan Sumuri Dalam Air Tanah Desa Tampulang		output pengawasan ???	0,00	
	pengawasan kegiatan pengamanan idan perlindungan sumber mata air/ibangunani pengamanan idan perlindungan Matai Air Desai Telangi Andrau		output pengawasan ???	0,00	
	pengawasan kegiatan pengamanan idan perlindungan sumber mata air/ibangunani pengamanan idan perlindungan Matai Air Desai Ruhingi Raya		output pengawasan ???	0,00	

Kode	Urusan/Bidang Urusan Pemerintahan Daerah Dan Program/Kegiatan	Indikator Kinerja Program/Kegiatan	Rencana Tahun 2019		
			CATATAN	Kebutuhan Dana/pagu indikatif	Sumber Dana
1	2	3	4	5	6
	pengawasan kegiatan pengamanan dan perlindungan sumber mata air/ibangunani Pengamanan dan perlindungan Mata Air Desai Sarimbuah		output pengawasan ???	0,00	
	perencanaan studi investigasi desain (iSID) iSumur dalam Kecamatan Gunung Bintang Awei			0,00	2E+05
	perencanaan studi investigasi desain (iSID) iSumur dalam Kecamatan Dusun Utara			0,00	
	perencanaan studi investigasi desain (iSID) iSumur dalam Kecamatan Dusun Selatan			0,00	
	Pengamanan dan perlindungan Sumber Air Normalisasi Sungai Ayuhidi Desai Tabaki Kanilan			0,00	
	Pengamanan dan perlindungan Sumber Air Normalisasi Sungai Ayuhidi Desai Sire			0,00	
	Pengamanan dan perlindungan Sumber Air Normalisasi Danau Sadar		SUDAH LEWAT EVEN NASIONAL	0,00	
	Pengamanan dan perlindungan Sumber Air Normalisasi Saluran Pembuangan di Jalani Karau Kotai Buntok		PRIORITAS MENDESAK	500.000.000,00	
	Pengamanan dan perlindungan Sumber Air Normalisasi Saluran Pembuangan di Jalani Panglimai Batur		PRIORITAS MENDESAK	200.000.000,00	
	Pengamanan dan perlindungan Sumber Air Pembuatan Siring Jalani Padai Kelurahi Rantau Kujang		Output IKU dng Kegiatan Tidak Terukur	0,00	
	Pengamanan dan perlindungan Sumber Air Pembuatan Siring Betoni Padai Jalani Desai Rantau Bahuang		Output IKU dng Kegiatan Tidak Terukur	0,00	

Kode	Urusan/Bidang Urusan Pemerintahan Daerah Dan Program/Kegiatan	Indikator Kinerja Program/Kegiatan	Rencana Tahun 2019		
			CATATAN	Kebutuhan Dana/pagu indikatif	Sumber Dana
1	2	3	4	5	6
	PengamananidaniperlindunganiSumberiAiriPembuataniSiring DesaiRantauKujang		Output IKU dng Kegiatan Tidak Terukur	0,00	
	PengamananidaniperlindunganiSumberiAiriPembuataniSiring DesaiJenamas		Output IKU dng Kegiatan Tidak Terukur	0,00	
	PengamananidaniPerlindunganiSumberiAiriPembuataniSiring BetoniDepaniKantoriDesaiKelurahaniRantauKujang		Output IKU dng Kegiatan Tidak Terukur	0,00	
	PerlindunganiSumberiAiriPembuataniSiringiTebingiSungai BaritoiDesaiRanggaillung		Output IKU dng Kegiatan Tidak Terukur	0,00	
	PengamananidaniPerlindunganiSumberiAiriPembuataniDED SiringiJalanidiiDesaiPamaitiMenujuiJembataniMalawen		Output IKU dng Kegiatan Tidak Terukur	0,00	
	PengamananidaniPerlindunganiSumberiAiriPembuataniDED TebingiSungaiiTabukiDariiMuaraiSampaiiDenganiJembatan PanglimaiBatur		Output IKU dng Kegiatan Tidak Terukur	0,00	
	pembuataniDEDitebingistudionidayungidanauisadarijalan asmawiaiganiimenujuidesaibaru			0,00	
	pembangunanisiringipadaitebingisungaiibaritoidepanimesjid desaibaru			0,00	
	pembangunanisiringi/ibronjongidesaigunungirantau			0,00	
	pembangunanibronjongiseiiayahidesaimukaihaji			0,00	
	pembangunanisiringibronjongidiidesaisire			0,00	
	lanjutanipembangunanisiringibronjongidiidesaimuaraisingan			0,00	
	pembangunanisiringiseiitabukidesaidanauisadar			0,00	
	penyiringanijalaniusahaitaniijalanesaidangka			0,00	

Kode	Urusan/Bidang Urusan Pemerintahan Daerah Dan Program/Kegiatan	Indikator Kinerja Program/Kegiatan	Rencana Tahun 2019		
			CATATAN	Kebutuhan Dana/pagu indikatif	Sumber Dana
1	2	3	4	5	6
1.03 - 1.3.0101 - 43	Program Bina Teknik / Program			296.000.000,00	
1.03i-i1.3.0101i-i43.1	PengelolaaniBinaiTekniki/iprogram	TersedianyaiPengelolaaniBinaiProgram	50% INSENTIF GANDA	150.000.000,00	APBD
1.03i-i1.3.0101i-i43.2	PenyediaanJasaiPelayananiPanitiaiPenerimaHasil Pekerjaani(PPHP)	TersedianyaiPenyediaanJasaiPelayanan PanitiaPenerimaHasilPekerjaani(PPHP)		50.000.000,00	APBD
1.03i-i1.3.0101i-i43.3	Pembinaan,iEvaluasiidaniMonitoring	TersedianyaiPembinaan,Evaluasiidan Monitoring		50.000.000,00	APBD
1.03i-i1.3.0101i-i43.4	PenyusunaniLaporaniRealisasiFisikidaniKeuangan	TersedianyaiPenyusunaniLaporaniRealisasi FisikidaniKeuangan	OUTPUT HANYA PELAPORAN	8.000.000,00	APBD
1.03i-i1.3.0101i-i43.5	PenyusunaniPelaporaniE-MonitoringiDAK	TersedianyaiPelaporaniE-MonitoringiDAK	OUTPUT HANYA PELAPORAN	8.000.000,00	APBD
1.03i-i1.3.0101i-i43.6	PenyusunaniBasiciPrice	TersedianyaiPenyusunaniBasiciPrice	50 % INSENTIF GANDA	30.000.000,00	APBD
1.03i-i1.3.0101i-i43.7	PengelolaaniKegiataniPenunjangiBidangiInfrastruktur	TersedianyaiKegiataniPenunjangiBidang InfrastrukturniDP2D2	70 % INSENTIF GANDA	0,00	APBD
1.03i-i1.3.0101i-i43.8	SurveyidaniPerencanaaniPembangunan,iPeningkatanidan PemeliharaanJembatanipadaBidangiBinaiMarga				
	TerpenuhinyaiKegiataniPerencanaaniPembangunanidaniJalan	OUTPUTDALAMiKUIIDAKADA	OUTPUT SURVEY DALAM RENSTRA TIDAK ADA (INCLUD DALAM DED KONSULTANSI)	0,00	
	TerpenuhinyaiKegiataniPerencanaaniPeningkataniJalanidan Jembatan		OUTPUT SURVEY DALAM RENSTRA TIDAK ADA (INCLUD DALAM DED KONSULTANSI)	0,00	
	TerpenuhinyaiKegiataniPerencanaan Rehabilitasi/pemeliharaanJalanidanJembatan		OUTPUT SURVEY DALAM RENSTRA TIDAK ADA (INCLUD DALAM DED KONSULTANSI)	0,00	

#####

Kode	Urusan/Bidang Urusan Pemerintahan Daerah Dan Program/Kegiatan	Indikator Kinerja Program/Kegiatan	Rencana Tahun 2019		
			CATATAN	Kebutuhan Dana/pagu indikatif	Sumber Dana
1	2	3	4	5	6
	TerpenuhiKegiataniPerencanaanPembangunan Drainase/Gorong-gorong		OUTPUT SURVEY DALAM RENSTRA TIDAK ADA (INCLUD DALAM DED KONSULTANSI)	0,00	
	TerpenuhiKegiataniPerencanaaniPembangunaniSaluran Drainase/Gorong-gorong		OUTPUT SURVEY DALAM RENSTRA TIDAK ADA (INCLUD DALAM DED KONSULTANSI)	0,00	
1.03i-i1.3.0101i-i43.9	SurveyiiPerencanaaniKegiataniIrigasiiRawaidaniNon Rawa				
	TerpenuhiKegiataniPerencanaaniKegiataniRehabilitasiiJaringan IrigasiiRawa		SURVEY SDH DI LAKSANAKAN SELAMA 3 TAHUN (2015,2016,2017)	0,00	
	TerpenuhiKegiataniPerencanaaniPeningkataniJaringan IrigasiiRawa		SURVEY SDH DI LAKSANAKAN SELAMA 3 TAHUN (2015,2016,2017)	0,00	
	TerpenuhiKegiataniPerencanaaniPeningkataniPeningkatan daniPerlindunganiMataiAir		SURVEY SDH DI LAKSANAKAN SELAMA 3 TAHUN (2015,2016,2017)	0,00	
	TerpenuhiKegiataniPerencanaaniPengendalianiAir		SURVEY SDH DI LAKSANAKAN SELAMA 3 TAHUN (2015,2016,2017)	0,00	
1.03i-i1.3.0101i-i43.10	SurveyiPerencanaaniKegiataniBidangiCiptaiKarya				
	TerpenuhiKegiataniPerencanaaniPengembanganiAir Minum		SURVEY SDH DI LAKSANAKAN SELAMA 3 TAHUN (2015,2016,2017)		
	TerlaksananyaiKegiataniPerencanaaniPembinaanidan PeningkataniSRI		SUDAH DITERBITKAN SSK DAN BUKU PUTIH		
	PembangunaniSaranaiPengolahaniAiriMinumi(SPAM)		SUDAH DITERBITKAN SSK DAN BUKU PUTIH		

Kode	Urusan/Bidang Urusan Pemerintahan Daerah Dan Program/Kegiatan	Indikator Kinerja Program/Kegiatan	Rencana Tahun 2019		
			CATATAN	Kebutuhan Dana/pagu indikatif	Sumber Dana
1	2	3	4	5	6
	TerpenuhiKegiataniPerencanaaniPembangunaniSarana Sanitasi		SUDAH DITERBITKAN SSK DAN BUKU PUTIH		
	TerpenuhiKegiataniPerencanaaniPenyehataniLingkungan Pemukimani(PLP)		SUDAH DITERBITKAN SSK DAN BUKU PUTIH		
1.03 - 1.3.0101 - 47	Program Pembangunan Fasilitas Umum / Bangunan gedung / Fasilitas Olah Raga			11.456.000.000,00	#####
1.03i-1.3.0101i-i47.1	PembangunaniFasilitasUmum			7.150.000.000,00	
	PembangunaniGudangiPenyimpananiBarangiBuktiiKejariiBarito Selatan			0,00	
	PembangunaniMessiKasiiKejariiBaritoiSelatan			0,00	
	PembangunaniRumahiGensetiKantoriDinasiPekerjaaniUmum &iPenataaniRuangiKab.iBarsel			0,00	
	PembangunaniTPAiRikutiJawu			0,00	
	PembangunaniWorkshopiTPAiRikutiJawu			0,00	
	PembangunaniPagariKelilingiTPAiRikutiJawu			0,00	

Kode	Urusan/Bidang Urusan Pemerintahan Daerah Dan Program/Kegiatan	Indikator Kinerja Program/Kegiatan	Rencana Tahun 2019		
			CATATAN	Kebutuhan Dana/pagu indikatif	Sumber Dana
1	2	3	4	5	6
	PenataaniBangunanidaniLingkunganiKawasaniTaman Menjangan			2.000.000.000,00	
	PenataaniBangunanidaniLingkunganiEx.iKantoriDinas PertambanganiBarsel			1.000.000.000,00	
	PembangunaniGapuraiSelamatiDatangidiiKotaiBuntokidiiDesa Sababilah			850.000.000,00	
	PembangunaniGapuraiSelamatiDatangidiiKotaiBuntokidiiDesa Kalahien			700.000.000,00	
	LanjutaniPenataaniStadioniBatuahiBuntok			250.000.000,00	
	LanjutaniPenataaniStadioniSangguidiiSababilah			250.000.000,00	
	LanjutaniPenataaniBundaraniSunggu			250.000.000,00	
	PembangunaniBak/ToweriAiriSumberidiiKantoriPemadam KebakaraniBuntok			500.000.000,00	
	PembangunaniBalaiiadatikaharinganidesaipatas			700.000.000,00	
	DEDiGapuraiSelamatiDatangidiiKotaBuntokidiiDesaiSababilah			75.000.000,00	
	DEDiGapuraiSelamatiDatangidiiKotaBuntokidiiDesaiKalahien			70.000.000,00	

Kode	Urusan/Bidang Urusan Pemerintahan Daerah Dan Program/Kegiatan	Indikator Kinerja Program/Kegiatan	Rencana Tahun 2019		
			CATATAN	Kebutuhan Dana/pagu indikatif	Sumber Dana
1	2	3	4	5	6
	DEDiKawasaniTamaniMenjangan			65.000.000,00	
	DEDiLanjutaniPenataaniBundaraniSunggu			40.000.000,00	
	DEDiPembangunaniLandmarkiKotaidaniRuangiPublikiTerpadu RamahiAnaki(RPTRA)ilKKiKarauikualaidiiBangkuang			0,00	
	DEDiPembangunaniLandmarkiKotaidaniRuangiPublikiTerpadu RamahiAnaki(RPTRA)ilKKiDusuniUtaraidiiPendang			100.000.000,00	
	DEDiPembangunaniLandmarkiKotaidaniRuangiPublikiTerpadu RamahiAnaki(RPTRA)ilKKiGB.iAwaiidiiTabakiKanilan			0,00	
	DEDiPembangunaniLandmarkiKotaidaniRuangiPublikiTerpadu RamahiAnaki(RPTRA)ilKKiDusuniHiliridiiMangkatip			100.000.000,00	
	DEDiPembangunaniLandmarkiKotaidaniRuangiPublikiTerpadu RamahiAnaki(RPTRA)ilKKiDusuniSelatanidiiBuntok			100.000.000,00	
	DEDiPembangunaniLandmarkiKotaidaniRuangiPublikiTerpadu RamahiAnaki(RPTRA)ilKKiJenamasidiiRantauiKujang			0,00	
	DEDiBalaiiAdatiKaharinganiDesaiPatas			100.000.000,00	
	DEDiPembangunaniGudangiPenyimpananiBarangiBuktiiKejari BaritoiSelatan			0,00	
	DEDiPembangunaniMessiKasiiKejariiBaritoiSelatan			0,00	

Kode	Urusan/Bidang Urusan Pemerintahan Daerah Dan Program/Kegiatan	Indikator Kinerja Program/Kegiatan	Rencana Tahun 2019		
			CATATAN	Kebutuhan Dana/pagu indikatif	Sumber Dana
1	2	3	4	5	6
	DEDiPembangunaniMakodimi1012iBuntok			0,00	
1.03i-i1.3.0101i-i47.4	PembangunaniBangunaniGedung			1.750.000.000,00	
	PembangunaniLandmarkiKotaidaniRuangiPublikiTerpadu RamahiAnaki(RPTRA)ilKKiKarauikualaidiiBangkuang		tahap II dibangun Tahun 2020	0,00	
	PembangunaniLandmarkiKotaidaniiRuangiPublikiTerpadu RamahiAnaki(RPTRA)ilKKiDusuniUtaraidiiPendang		DIBANGUN DI 3 KECAMATAN (TAHAP I)	250.000.000,00	
	PembangunaniLandmarkiKotaidaniiRuangiPublikiTerpadu RamahiAnaki(RPTRA)ilKKiGB.iAwaiidiiTabakiKanilan		tahap II dibangun Tahun 2020	0,00	
	PembangunaniLandmarkiKotaidaniiRuangiPublikiTerpadu RamahiAnaki(RPTRA)ilKKiJenamasidiiRantauikujang		tahap II dibangun Tahun 2020	0,00	
	PembangunaniLandmarkiKotaidaniiRuangiPublikiTerpadu RamahiAnaki(RPTRA)ilKKiDusuniSelatanidiiBuntok		DIBANGUN DI 3 KECAMATAN (TAHAP I)	200.000.000,00	
	PembangunaniLandmarkiKotaidaniiRuangiPublikiTerpadu RamahiAnaki(RPTRA)ilKKiDusuniHiliridiiMangkatip		DIBANGUN DI 3 KECAMATAN (TAHAP I)	250.000.000,00	
	PembangunaniAulaiMakopolresiBaritoiSelatanidiiSababilah			0,00	
	DEDiPenataaaniBangunanidaniLingkunganiEx.KantoriDinas PertambanganiBarsel		LINGKUNGAN KANTOR SUDAH TERBANGUN	0,00	
	DEDiBak/ToweriAiriSumberidiiKantoriPemadamiKebakaran Buntok		KONSTRUKSI BETON TULANG	50.000.000,00	

Kode	Urusan/Bidang Urusan Pemerintahan Daerah Dan Program/Kegiatan	Indikator Kinerja Program/Kegiatan	Rencana Tahun 2019		
			CATATAN	Kebutuhan Dana/pagu indikatif	Sumber Dana
1	2	3	4	5	6
	DEDiAulaiMakopolresidiiSababilah			0,00	
	PembangunaniMakodimi1012iBuntok			0,00	
	SupervisiiKegiataniPembangunaniFasilitasiUmumi/iBangunan Gedung			0,00	
	LanjutaniPembangunaniGedungiKantoriPerijinaniTerpaduiSatu PintuiKab.iBarsel			1.000.000.000,00	
1.03i-i1.3.0101i-i47.5	PembangunaniFasilitasiOlahiRaga			2.556.000.000,00	
	PeningkataniLapanganiOlahragaiDepaniRujabiCamatiDusun Utara		peningkatan prestasi Olah Raga (KONI)	350.000.000,00	
	PembangunaniGedungiOlahragaiIndooridiiBuntok		peningkatan prestasi Olah Raga (KONI)	2.000.000.000,00	
	DEDiLanjutaniPenataaniStadioniBatuahiBuntok			60.000.000,00	
	DEDiLanjutaniPenataaniStadioniSangguidiiSababilah			60.000.000,00	
	DEDiGedungiOlahragaiIndooriBuntok		peningkatan prestasi Olah Raga (KONI)	86.000.000,00	
1.03 - 1.3.0101 - 48	Program Penataan Bangunan dan Lingkungan			200.000.000,00	
1.03i-i1.3.0101i-i48.1	PrasaranaiJalaniLingkungan			0,00	

Kode	Urusan/Bidang Urusan Pemerintahan Daerah Dan Program/Kegiatan	Indikator Kinerja Program/Kegiatan	Rencana Tahun 2019		
			CATATAN	Kebutuhan Dana/pagu indikatif	Sumber Dana
1	2	3	4	5	6
	PembuatanJembatanidaniJalaniLingkunganiGangiBersamailiJl. KartiniKel.iRT.i29iRW.i05iHiliriSperiBuntok
			0,00	
	LanjutaniPembangunani/PeningkataniJalaniLingkunganiGg. KaryaiRT.16iJalaniPanglimaiBaturiBuntok
			0,00	
	PembangunaniJalaniLingkunganiGangiSejahteraiRT.i07iRW.001iPendaiAsam
			0,00	
	LanjutaniPembangunan/PeningkataniAnakiGangiKaryaiRT.i16 BuntokJalaniPanglimaiBatur
			0,00	
	PembangunaniJalaniLingkunganiGangiSungaiiJl.iKaladaniRT.30 RW.IV			0,00	
	PembuataniJalaniLingkunganiGangiHikmahJalaniPahlawan			0,00	
	LanjutaniPembangunaniJalaniLingkunganiGg.iSantikaiJalan JelapatiRT.i02iRW.i01			0,00	
	LanjutaniPembangunaniJalaniLingkunganiGg.iManggaiRTi38 RWi5iJalaniPahlawaniAtas			0,00	
				0,00	
	PeningkataniJalaniLingkunganiGg.iPurnamaiA3iJl.iKaladan			0,00	
	PeningkataniJalaniLingkunganiGg.iTakamiJl.iKaladaniBuntok			0,00	

Kode	Urusan/Bidang Urusan Pemerintahan Daerah Dan Program/Kegiatan	Indikator Kinerja Program/Kegiatan	Rencana Tahun 2019		
			CATATAN	Kebutuhan Dana/pagu indikatif	Sumber Dana
1	2	3	4	5	6
	PeningkataniJalaniLingkunganiGg.iPeneranganiJl.iPelitaiV Buntok			0,00	
	PeningkataniJalaniLingkunganiGg.iLeleiJl.iPadatiKaryaiBuntok			0,00	
	PeningkataniJalaniLingkunganiGg.iKakapariJl.iPadatiKarya Buntok			0,00	
	PembanguaniJalaniTitianiJalaniLingkunganiGg.iJAWAiRT.02 KelurahanJelapat			0,00	
	PembangunaniJalaniLingkunganiGg.iRahmani(JembataniPaku) KelurahanJelapatiBuntok			0,00	
	PembangunaniJalaniLingkunganiTitianiBetoniGg.iSukaiDamaii RT.i16iRW.03iJl.iPelitaiRaya			0,00	
	PeningkataniJalanLingkunganiGg.iPurnamaiJl.iPembangunan			0,00	
	PeningkataniJalanLingkunganiGg.iBuhmiiAdiiGunaiJalaniAsam				
	PeningkataniJalanLingkunganiGg.iRizkyiArrahmaniRT.i42iJalan Asam				
	LanjutaniJalaniiLingkunganiGangiMulaiJariil			0,00	
	PembangunaniJalaniLingkunganiKaryaiBersamaiRT.03iDesa Sababilah		pembangunan (baru) non prioritas strategis, kategori tidak mendesak	0,00	
	LanjutaniPeningkataniJalaniLingkunganiPematangiFungsiil				

Kode	Urusan/Bidang Urusan Pemerintahan Daerah Dan Program/Kegiatan	Indikator Kinerja Program/Kegiatan	Rencana Tahun 2019		
			CATATAN	Kebutuhan Dana/pagu indikatif	Sumber Dana
1	2	3	4	5	6
	Pembangunan Jalani Lingkungan Jl. iTanii Rotani RT.12iDesai Baru				
	Pembangunan Jalani Lingkungan Mesjidi RT.03iDesai Baru				
	Pembangunan Jalani Lingkungan Gg.iSewargaiDesai Baru				
	Pembangunan Jalani Lingkungan Gg.iRahmaniDesai Baru				
	Pembangunan Jalani Lingkungan Desai Muarai Arai				
	Peningkatan Jalani Lingkungan Umpui Kakahi Lokasi KASIBA			0,00	
1.03i-i1.3.0101i-i48.2	Surveyidani Pengawasan Pendirian Bangunan Gedung	Surveyidani Pengawasan Pendirian Bangunan Gedung		0,00	APBD
1.03i-i1.3.0101i-i48.3	Pengembangan Aplikasi SIMi Jalan Dalam Kotai Buntok	Pengembangan Aplikasi SIMi Jalan Lingkungan Dalam Kotai Buntok		0,00	APBD
1.03i-i1.3.0101i-i48.4	Pengelolaan Kegiatan Bidang Ciptai Karya	Pengelolaan Kegiatan Bidang Ciptai Karya		200.000.000,00	APBD
1.03 - 1.3.0101 - 49	Program Rehabilitasi Fasilitas Umum / Bangunan gedung / Fasilitas Olah Raga			3.395.000.000,00	
1.03i-i1.3.0101i-i49.1	Rehabilitasi Fasilitas Umum			875.000.000,00	
	Rehabilitasi dan Penataan Kawasan Dermagai Jenamas		pembangunan (baru) non prioritas strategis, kategori tidak mendesak	0,00	
	Rehabilitasi dan Penataan Kawasan Dermagai Mangkatip		pembangunan non prioritas strategis, kategori tidak mendesak		

Kode	Urusan/Bidang Urusan Pemerintahan Daerah Dan Program/Kegiatan	Indikator Kinerja Program/Kegiatan	Rencana Tahun 2019		
			CATATAN	Kebutuhan Dana/pagu indikatif	Sumber Dana
1	2	3	4	5	6
	RehabiBeratidaniPenataaniKawasaniDermagaiBangkuang		Prioritas karena FASUM sudah 3 tahun diusulkan	750.000.000,00	
	DEDiRehabidaniPenataaniKawasaniDermagaiJenamas		pembangunan non prioritas strategis, kategori tidak mendesak		
	DEDiRehabidaniPenataaniKawasaniDermagaiMangkatip		pembangunan non prioritas strategis, kategori tidak mendesak		
	DEDiRehabidaniPenataaniKawasaniDermagaiBangkuang		Prioritas karena FASUM sudah 3 tahun diusulkan	100.000.000,00	
	SupervisiiKegiataniRehabilitasiiFasilitasiUmumi/iBangunan Gedung			25.000.000,00	
1.03i-i1.3.0101i-i49.2	RehabilitasiiBangunaniGedung			0,00	
	RehabilitasiiUPTDiPuskesmasiBuntok			0,00	
	RehabilitasiGedungiex.iAsramaiPelajariJenamas		pembangunan non prioritas strategis, kategori tidak mendesak	0,00	
	DEDiRehabilitasiiUPTDiPuskesmasiBuntok			0,00	
1.03i-i1.3.0101i-i49.3	RehabilitasiiFasilitasiOlahiRaga			2.520.000.000,00	APBD
	RehabiBeratiLapanganiTenisiMalaweniBuntok		peningkatan prestasi Olah Raga (KONI)	1.000.000.000,00	

Kode	Urusan/Bidang Urusan Pemerintahan Daerah Dan Program/Kegiatan	Indikator Kinerja Program/Kegiatan	Rencana Tahun 2019		
			CATATAN	Kebutuhan Dana/pagu indikatif	Sumber Dana
1	2	3	4	5	6
	RehabiBeratiGedungiBulutangkisiManunggaliBuntok		peningkatan prestasi Olah Raga (KONI)	1.000.000.000,00	
	RehabiBeratiGORISERBAGUNAIpendang		peningkatan prestasi Olah Raga (KONI)	400.000.000,00	
	DEDiRehabiBeratiGORISERBAGUNAIpendang			20.000.000,00	
	DEDiGedungiBuluiTangkisiManunggaliBuntok			50.000.000,00	
	DEDiLapanganITenisiMalaweniBuntok			50.000.000,00	
	Jumlah			192.437.550.000,00	

DINAS PERUMAHAN KAWASAN PERMUKIMAN DAN PERTANAHAN

NO	PROGRAM / KEGIATAN	IKU	RENSTRA	RPJMD	PLAFON 2018	PLAFON 2019
1	2	3	4	5	6	7
I.	Program Pelayanan Administrasi Perkantoran				2.053.628.950	2.053.628.950
1	Penyediaan jasa surat menyurat				3.000.000	3.000.000
2	Penyediaan jasa komunikasi, sumber daya air dan listrik				877.300.000	877.300.000
3	Penyediaan jasa peralatan dan perlengkapan kantor				70.000.000	70.000.000
4	Penyediaan jasa pemeliharaan dan perizinan kendaraan dinas/operasional				40.000.000	40.000.000
5	Penyediaan alat tulis kantor				56.141.000	56.141.000
6	Penyediaan barang cetakan dan penggandaan				28.800.000	28.800.000
7	Penyediaan komponen instalasi listrik/penerangan bangunan kantor				10.000.000	10.000.000
8	Penyediaan bahan bacaan dan peraturan perundang-undangan				7.800.000	7.800.000
9	Penyediaan makanan dan minuman				128000000	128000000
10	Rapat-rapat koordinasi dan konsultasi ke luar daerah				150.000.000	150.000.000
11	Rapat-Rapat Koordinasi dan Konsultasi Dalam Daerah				60.000.000	60.000.000
12	Penyediaan Jasa Administrasi Keuangan dan Pengurus Barang SKPD				556.800.000	556.800.000
13	Penyediaan Jasa Administrasi Pengadaan Barang dan Jasa				65.787.950	65.787.950
II.	Program Peningkatan Sarana dan Prasarana Aparatur				30.000.000	30.000.000
1	Sensus Barang Milik Daerah				30.000.000	30.000.000
2	Lanjutan Penataan Lingkungan kantor		Rasionalisasi pagu		-	-

NO	PROGRAM / KEGIATAN	IKU	RENSTRA	RPJMD	PLAFON 2018	PLAFON 2019
III.	Program peningkatan disiplin aparatur				82.020.000	82.020.000
1	Pengadaan pakaian dinas beserta perlengkapannya				74.020.000	74.020.000
2	Penyusunan Anjab, ABK dan SKP	ada	nama program tidak sesuai Renstra dan rasionalisasi pagu	ada	8.000.000	8.000.000
IV.	Program Peningkatan Kapasitas Sumber Daya Aparatur				50.000.000	50.000.000
1	Pendidikan dan pelatihan formal				50.000.000	50.000.000
V.	Program peningkatan pengembangan sistem pelaporan capaian kinerja dan keuangan	tidak ada	nama program tidak ada di Renstra	tidak ada	11.230.000	11.230.000
1	Penyusunan Rencana Kerja SKPD (RENJA)	ada	nama program tidak sesuai Renstra dan rasionalisasi pagu	ada	11.230.000	11.230.000
VI.	Program Peningkatan Kualitas Pelayanan Informasi	tidak ada	nama program tidak ada di renstra	tidak ada	-	-
1	Promosi, Publikasi, dan Ajang Pameran	tidak ada	tidak ada di renstra, Rasionalisasi Pagu	tidak ada	-	-
VII.	Program Peningkatan Kapasitas Bidang Perumahan	tidak ada	nama program tidak ada di Renstra	tidak ada	414.700.000	414.700.000
1	Peningkatan Pelayanan Bidang Perumahan				264.700.000	264.700.000
2	Penigkatan SDM Bidang Perumahan				50.000.000	50.000.000
3	Survey Perencanaan Peningkatan/Pembangunan Kualitas PSU Kawasan Pengembang dan Kawasan Kumuh (Swakelola)				50.000.000	50.000.000
4	Pengawasan Peningkatan/Pembangunan Kualitas PSU Kawasan Pengembang dan Kawasan Kumuh (Swakelola)				50.000.000	50.000.000

NO	PROGRAM / KEGIATAN	IKU	RENSTRA	RPJMD	PLAFON 2018	PLAFON 2019
VIII.	Program Peningkatan Prasarana Sarana Umum (PSU) Perumahan Kawasan Pengembang	ada	nama program tidak sesuai Renstra	ada	2.300.000.000	2.300.000.000
1	Peningkatan/Pembangunan Drainase Perumahan Kawasan Pengembang		Rasionalisasi pagu		1.100.000.000	1.100.000.000
2	Peningkatan/Pembangunan Jalan Lingkungan Perumahan Kawasan Pengembang		Rasionalisasi pagu		1.200.000.000	1.200.000.000
IX.	Program Penataan dan Pemeliharaan Makam				1.700.000.000	1.700.000.000
1	Peningkatan Kapasitas Pengelolaan Penataan dan Pemeliharaan Makam		Rasionalisasi pagu		300.000.000	300.000.000
2	Penataan dan Pemeliharaan Makam		Rasionalisasi pagu		1.400.000.000	1.400.000.000
X.	Program Peningkatan Kapasitas Pengelolaan RTH				1.818.400.000	1.818.400.000
1	Peningkatan kapasitas Pemeliharaan Ruang Terbuka Hijau				1.218.400.000	1.218.400.000
2	Peningkatan kapasitas Pemeliharaan Peralatan RTH				150.000.000	150.000.000
3	Peningkatan Kapasitas Penertiban Kawasan RTH				50.000.000	50.000.000
4	Penataan Taman Median Jalan di Buntok Kec. Dusun Selatan				50.000.000	50.000.000
5	Pengadaan Bibit Tanaman Hias/Tanaman Langka				50.000.000	50.000.000
6	Survey dan Perencanaan Pertanaman				300.000.000	300.000.000
XI.	Program Penataan Fasilitas Umum Kota / PJU				500.000.000	500.000.000

NO	PROGRAM / KEGIATAN	IKU	RENSTRA	RPJMD	PLAFON 2018	PLAFON 2019
1	Penataan dan Pemeliharaan Lampu PJU Kota Buntok dan Sekitarnya		Rasionalisasi pagu		500.000.000	500.000.000
XII.	Program Peningkatan kapasitas Bidang Kawasan Pemukiman	tidak ada	program tidak ada di Renstra	tidak ada	250.000.000	250.000.000
1	Peningkatan Pelayanan Bidang Kawasan Permukiman				150.000.000	150.000.000
2	Peningkatan SDM Bidang Bidang Perumahan				100.000.000	100.000.000
XIII.	Program Peningkatan Rumah Tidak Layak Huni	ada	nama program tidak sesuai Renstra	ada	1.000.000.000	1.000.000.000
1	Rehabilitasi RTLH Tersebar se Kabupaten Barito Selatan (Swakelola)		Rasionalisasi pagu		1.000.000.000	1.000.000.000
XIV.	Program Peningkatan Perumahan Swadaya	ada	nama program tidak sesuai Renstra	ada	300.000.000	300.000.000
1	Dekon Bantuan Stimulan Perumahan Swadaya (BSPS)				300.000.000	300.000.000
XV.	Program Penataan Prasarana Sarana Umum (PSU) Perumahan Kawasan Kumuh	ada	nama program tidak sesuai Renstra	ada	1.200.000.000	1.200.000.000
1	Peningkatan/Pembangunan Drainase Perumahan Kawasan Kumuh		Rasionalisasi pagu		600.000.000	600.000.000
2	Peningkatan/Pembangunan Jalan Lingkungan Perumahan Kawasan Kumuh		Rasionalisasi pagu		600.000.000	600.000.000
XVI.	Program Pembangunan Permukiman Perkotaan	ada	nama program tidak sesuai Renstra	ada	550.000.000	550.000.000

NO	PROGRAM / KEGIATAN	IKU	RENSTRA	RPJMD	PLAFON 2018	PLAFON 2019
1	Peningkatan Kapasitas Pelayanan Pembangunan Permukiman Perkotaan				250.000.000	250.000.000
2	Pemeliharaan Jalan Permukiman dan Lingkungan Dalam Kota Buntok (Swakelola)				300.000.000	300.000.000
	Jumlah				12.259.978.950	12.259.978.950

PERHUBUNGAN

Kode	Urusan/Bidang Urusan Pemerintahan Daerah Dan Program/Kegiatan	IKU	RENSTRA	RPJMD	PLAFON 2019
1	2	3	4	5	7
2.09 - 2.9.0101 - 1	Program Pelayanan Administrasi Perkantoran				837.700.000
2.09i-i2.9.0101i-i1.1	Penyediaanijasa surat menyurat				7.000.000
2.09i-i2.9.0101i-i1.2	Penyediaanijasa komunikasi, sumber daya air dan listrik				65.000.000
2.09i-i2.9.0101i-i1.3	Penyediaanijasa peralatan dan perlengkapan kantor				30.000.000
2.09i-i2.9.0101i-i1.7	Penyediaanijasa administrasi keuangan	tidak ada	Program tidak sesuai dengan Renstra	Program tidak ada	-
2.09i-i2.9.0101i-i1.8	Penyediaanijasa kebersihan kantor	tidak ada	Program tidak sesuai dengan Renstra	Program tidak ada	-
2.09i-i2.9.0101i-i1.10	Penyediaan alat tulis kantor		Rasionalisasi Pagu		40.000.000
2.09i-i2.9.0101i-i1.11	Penyediaan barang cetakan dan penggandaan				60.000.000
2.09i-i2.9.0101i-i1.12	Penyediaan komponen instalasi listrik/penerangan bangunan kantor				20.000.000
2.09i-i2.9.0101i-i1.15	Penyediaan bahan bacaan dan peraturan perundang-undangan	tidak ada	Program tidak sesuai dengan Renstra	Program tidak ada	-
2.09i-i2.9.0101i-i1.17	Penyediaan makanan dan minuman				85.000.000
2.09i-i2.9.0101i-i1.20	Pembinaan, monitoring dan evaluasi di dalam daerah	tidak ada	Program tidak sesuai dengan Renstra	Program tidak ada	-
2.09i-i2.9.0101i-i1.24	Survei lokasi dan pengukuran pekerjaan fisik perhubungan	tidak ada	Program tidak sesuai dengan Renstra	Program tidak ada	-
2.09i-i2.9.0101i-i1.25	Pertemuan teknis dan konsultasi ke luar daerah	tidak ada	Program tidak sesuai dengan Renstra	Program tidak ada	-
2.09i-i2.9.0101i-i1.91	Honorarium non PNS				530.700.000
2.09i-i2.9.0101i-i1.97	Survei perencanaan dan hasil pembangunan pekerjaan fisik perhubungan	tidak ada	Program tidak sesuai dengan Renstra	Program tidak ada	-
2.09i-i2.9.0101i-i1.99	Pertemuan teknis dan konsultasi perhubungan	tidak ada	Program tidak sesuai dengan Renstra	Program tidak ada	-
2.09i-i2.9.0101i-i1.100	Monitoring dan evaluasi PADi Ke5i UPTDi Perhubungan	tidak ada	Program tidak sesuai dengan Renstra	Program tidak ada	-
2.09i-i2.9.0101i-i1.120	Penyampaian informasi pembangunan daerah melalui pameran pembangunan	tidak ada	Program tidak sesuai dengan Renstra	Program tidak ada	-
2.09 - 2.9.0101 - 2	Program Peningkatan Sarana dan Prasarana Aparatur				910.000.000
2.09i-i2.9.0101i-i2.16	Pemeliharaan rutin/berkala peralatan kantor				20.000.000
2.09i-i2.9.0101i-i2.22	Pemeliharaan rutin/berkala gedung kantor				20.000.000
2.09i-i2.9.0101i-i2.24	Pemeliharaan rutin/berkala kendaraan dinas/operasional				20.000.000
2.09i-i2.9.0101i-i2.42	Rehabilitasi sedang/berat gedung kantor				850.000.000
2.09i-i2.9.0101i-i2.168	Pengadaan CCTV	tidak ada	Program tidak sesuai dengan Renstra	Program tidak ada	-

2.09i-i2.9.0101i-i2.195	LanggananiInternetiDISHUB	tidakiada	ProgramitidakisesuaiidenganiRenstra	Programitidakiada	-
2.09i-i2.9.0101i-i2.198	PengadaaniKomputeridaniPrinter				-
2.09 - 2.9.0101 - 3	Program peningkatan disiplin aparatur				-
2.09i-i2.9.0101i-i3.2	Pengadaanipakaianidinasibesertaiperengkapannya	tidakiada	ProgramitidakisesuaiidenganiRenstra	Programitidakiada	-
2.09i-i2.9.0101i-i3.8	PengadaaniPakaianiBatikiKalteng	tidakiada	ProgramitidakisesuaiidenganiRenstra	Programitidakiada	-
2.09 - 2.9.0101 - 5	Program Peningkatan Kapasitas Sumber Daya Aparatur				75.000.000
2.09i-i2.9.0101i-i5.1	Pendidikanidanipelatihaniformal	tidakiada	RasionalisasiPagu	Programitidakiada	20.000.000
2.09i-i2.9.0101i-i5.68	RakornisiDishub				25.000.000
2.09i-i2.9.0101i-i5.69	RapatiKerjaiTeknisiDishubi(RAKERNIS)				30.000.000
2.09i-i2.9.0101i-i5.126	PendidikanidanipelatihaniformaliBagianiPerencanaanidaniKeuangan	tidakiada	ProgramitidakisesuaiidenganiRenstra	Programitidakiada	-
2.09 - 2.9.0101 - 6	Program peningkatan pengembangan sistem pelaporan capaian kinerja dan keuangan				-
2.09i-i2.9.0101i-i6.4	penyusunanipelaporankeuanganiakhiritahun	tidakiada	ProgramitidakisesuaiidenganiRenstra	Programitidakiada	-
2.09i-i2.9.0101i-i6.5	PenyusunaniAkuntabilitasiKinerjaiAparatur Pemerintahi(LAKIP)	tidakiada	ProgramitidakisesuaiidenganiRenstra	Programitidakiada	-
2.09i-i2.9.0101i-i6.8	PenyusunaniLPPDidaniIKK	tidakiada	ProgramitidakisesuaiidenganiRenstra	Programitidakiada	-
2.09i-i2.9.0101i-i6.12	PenyusunaniLaporaniSPM	tidakiada	ProgramitidakisesuaiidenganiRenstra	Programitidakiada	-
2.09i-i2.9.0101i-i6.19	PenyusunaniRencanaiKerjaiSKPDi(RENJA)	tidakiada	ProgramitidakisesuaiidenganiRenstra	Programitidakiada	-
2.09i-i2.9.0101i-i6.22	PenyusunaniRKA-DPAiAPBDidaniDPAiPerubahan	tidakiada	ProgramitidakisesuaiidenganiRenstra	Programitidakiada	-
2.09i-i2.9.0101i-i6.41	PenyusunaniLaporaniTEPRAiSKPD	tidakiada	ProgramitidakisesuaiidenganiRenstra	Programitidakiada	-
2.09i-i2.9.0101i-i6.42	PenyusunaniLKPJiSKPD	tidakiada	ProgramitidakisesuaiidenganiRenstra	Programitidakiada	-
2.09i-i2.9.0101i-i6.43	PenyusunaniRKTi/IPKTiSKPD	tidakiada	ProgramitidakisesuaiidenganiRenstra	Programitidakiada	-
2.09i-i2.9.0101i-i6.44	PenyusunaniLaporaniAnalisisiJabatani(ANJAB)	tidakiada	ProgramitidakisesuaiidenganiRenstra	Programitidakiada	-
2.09 - 2.9.0101 - 15	Program Revitalisasi / Rehabilitasi / Pemeliharaan Sarana dan Prasarana Transportasi Publik LLAJ dan LLASDPLU				3.633.043.510
2.09i-i2.9.0101i-i15.1	PemeliharaaniRambuiLaluiLintasiDaratidaniTraficiLightidaniWarningiLightidi WilayahKabupateniBaritoiSelatan		RasionalisasiPagu		150.000.000
2.09i-i2.9.0101i-i15.4	SurveyiJarakidaniPenempataniRambu				30.000.000
2.09i-i2.9.0101i-i15.5	PenertibaniTrayekidaniArmadaidASDPLU				30.000.000
2.09i-i2.9.0101i-i15.7	PemeliharaaniRutin/iBerkalaiRambuiSungai				30.000.000
2.09i-i2.9.0101i-i15.8	PengadaanidaniPemasanganiRambu		RasionalisasiPagu		260.000.000

2.09i-i2.9.0101i-i15.9	PengadaanidaniPemasanganiRPPJ				80.000.000
2.09i-i2.9.0101i-i15.10	PengadaanidaniPemasanganiMarkaijalan Thermoplastic		RasionalisasiPagu		225.000.000
2.09i-i2.9.0101i-i15.11	PengadaanidaniPemasanganiLampuiPeringataniTenagaiSuryai(warningilightisolaricell)iTiangilengkung				200.000.000
2.09i-i2.9.0101i-i15.12	PengadaanidaniPemasanganipakuujalanitenagaisuryai(solaricell)				89.000.000
2.09i-i2.9.0101i-i15.13	PengadaanidaniPemasanganiPagariPengamanijalani(m)idenganirambuiChevroniTipei1i:iTerminaliEndimasukikeidal		RasionalisasiPagu		500.000.000
2.09i-i2.9.0101i-i15.14	PengadaanidaniPemasanganiCerminitikungan				27.094.830
2.09i-i2.9.0101i-i15.15	PengadaanidaniPemasanganiLPJUiSolaricell		RasionalisasiPagu		1.605.148.680
2.09i-i2.9.0101i-i15.16	PengadaanidaniPemasanganiTrafficiLighi4 Persimpangan				256.800.000
2.09i-i2.9.0101i-i15.17	PembangunaniGedungiWorkshopiPerlengkapan Jalan				80.000.000
2.09i-i2.9.0101i-i15.18	PengadaaniAlatiKomunikasiPetugasiPengaturanilalu Lintasi(HandyiTalkyidaniReceiver)				70.000.000
2.09 - 2.9.0101 - 16	Program peningkatan pelayanan angkutan				1.684.000.000
2.09i-i2.9.0101i-i16.1	PengawalanidaniPengaturaniLalulintas				900.000.000
2.09i-i2.9.0101i-i16.2	PengawalanidaniPengamananiJamaahiHaji				36.000.000
2.09i-i2.9.0101i-i16.3	PoskoiHarii-ihariiBesaridaniTahunBaru				222.000.000
2.09i-i2.9.0101i-i16.4	Monitoring,iPembinaanidaniEvaluasiBid.iPerhubunganiSDPLU				20.000.000
2.09i-i2.9.0101i-i16.5	PelayananiJasaiAdministrasiiPerizinaniAngkutan BarangiUmum				15.000.000
2.09i-i2.9.0101i-i16.6	PelayananiJasaiAdministrasiiPengelolaiParkir				20.000.000
2.09i-i2.9.0101i-i16.7	Surveyi/iPendataaniAngkutaniBarangiUmum				20.000.000
2.09i-i2.9.0101i-i16.8	Monitoring,iiEvaluasi,idaniPembinaanBid.iPerhubunganiDarat				15.000.000
2.09i-i2.9.0101i-i16.9	JasaiPelayananiAdministrasiiPerizinandan PengelolaiBUS				20.000.000
2.09i-i2.9.0101i-i16.10	PoskoiKatupati/iLilin				60.000.000
2.09i-i2.9.0101i-i16.12	PengawalanidaniPengamananiSafariiRamadhani/iSafariiNatali/iNyepi				36.000.000
2.09i-i2.9.0101i-i16.13	Surveyi/iPendataaniAngkutaniOrangiDalamiTrayek				10.000.000
2.09i-i2.9.0101i-i16.14	Surveyi/iPendataaniAngkutaniOrangiLuariTrayek				10.000.000
2.09i-i2.9.0101i-i16.16	PengadaaniAlatiTransportasii/iSpeediBoati40iTK				80.000.000
2.09i-i2.9.0101i-i16.17	PengadaaniAlatiTransportasii(Kapal)iuntukiAnak SekolahiTingkatiSLPTikeiDesaiTallo	tidakada	RasionalisasiPagu	Programtidakada	100.000.000

2.09i-i2.9.0101i-i16.18	PengadaaniSpeediBoati40iHP				120.000.000
2.09 - 2.9.0101 - 17	Program Pengawasan, Pengendalian dan Pengamanan LLAJ / LLASDPLU				418.000.000
2.09i-i2.9.0101i-i17.2	PengawasanidaniPembinaaniArmadaidAngkutan Darat				20.000.000
2.09i-i2.9.0101i-i17.3	SosialisasiKelompokiMasyarakatidSadar Keselamatanid(KMSK)				48.000.000
2.09i-i2.9.0101i-i17.4	SurveyiMonevidaniPembinaaniSaranaidan PrasaranaidTransportasiidJalan				36.000.000
2.09i-i2.9.0101i-i17.7	ForumiLLAJ	tidakada	ProgramitidakisesuaiidenganiRenstra	Programitidakiada	-
2.09i-i2.9.0101i-i17.8	Pemeliharaanani5i(lima)iHalteididDalamiKotaidBuntok (Hubda)				20.000.000
2.09i-i2.9.0101i-i17.9	PengadaaniSpandukidaniBalehoiTerminalidan Dermagai(Bid.iPengop)				5.000.000
2.09i-i2.9.0101i-i17.10	PertemuaniTeknisiPerhubunganiBid.iPengendalian Operasional				60.000.000
2.09i-i2.9.0101i-i17.11	JasaiPelayananiPengaturaniLaluiLintasiDalamiKota Buntok				144.000.000
2.09i-i2.9.0101i-i17.12	PenertibaniLaluiLintasiAngkutaniJalan				85.000.000
2.09i-i2.9.0101i-i17.13	PenyusunaniRaperdaiAnalisisidDampakiLaluiLintas (ANDALALIN)	tidakada	ProgramitidakisesuaiidenganiRenstra	Programitidakiada	-
2.09 - 2.9.0101 - 19	Program Pembangunan Sarana dan Prasarana Trtansportasi Publik LLAJ / LLASDPU				2.040.000.000
2.09i-i2.9.0101i-i19.25	RehabiKantoriUPTDiDermagaiPendang	tidakada	ProgramitidakisesuaiidenganiRenstra	Programitidakiada	-
2.09i-i2.9.0101i-i19.26	RehabiRuangiTungguidPenumpangidUPTDiDermaga Pendang	tidakada	ProgramitidakisesuaiidenganiRenstra	Programitidakiada	-
2.09i-i2.9.0101i-i19.27	PembersihaniSungaiidAyuhidDesaidSungaiidTelang	tidakada	ProgramitidakisesuaiidenganiRenstra	Programitidakiada	-
2.09i-i2.9.0101i-i19.28	PembangunaniDermagaididDesaidDanauidBambaler				-
2.09i-i2.9.0101i-i19.29	PembangunaniTambataniPerahuididDesaidMangkatir				-
2.09i-i2.9.0101i-i19.30	PembangunaniDermagaiKORAMLi1012idJenamas				50.000.000
2.09i-i2.9.0101i-i19.31	PembangunaniTitianiPendaratiRT.i13idKelurahan RantauidKujang				-
2.09i-i2.9.0101i-i19.32	PembangunaniTitianiPendaratiRT.i16idKelurahan RantauidKujang				-
2.09i-i2.9.0101i-i19.33	PembuataniTitianiPendaratiPerahuidLanggariidJawiyah Rt.i08idKelurahanidRantauidKujang				-
2.09i-i2.9.0101i-i19.34	RehabiBeratiDermagai/iPelabuhananiRt.i6idMengkatip				-
2.09i-i2.9.0101i-i19.35	RehabiBerati/iBanguniKantoriUPTDiDermaga Mengkatip				50.000.000
2.09i-i2.9.0101i-i19.36	PengadaaniSpeediBoad				-

2.09i-i2.9.0101i-i19.37	PembangunaniDermagaiTambantaniPerahuiRT.i01 DesaiMalitin				-
2.09i-i2.9.0101i-i19.38	RehabiKantoriUPTDiDermagaiBangkuang				50.000.000
2.09i-i2.9.0101i-i19.39	LanjutaniRehabiJembataniTitianiDermaga Bangkuang				-
2.09i-i2.9.0101i-i19.40	PerbaikaniGedungiUPTDiTerminaliPatas				20.000.000
2.09i-i2.9.0101i-i19.41	PengadaaniMejaidaniKursiiKerjaiTerminaliPatas				85.000.000
2.09i-i2.9.0101i-i19.42	PerbaikaniGedungiUPTDiTerminaliBuntokiKota				35.000.000
2.09i-i2.9.0101i-i19.43	PengadaaniMejaidaniKursiiKerjaiTerminaliBuntok Kota	tidakada	ProgramitidakisesuaiidenganiRenstra	Programitidakada	-
2.09i-i2.9.0101i-i19.44	PembangunaniDermagaiBangkuang				-
2.09i-i2.9.0101i-i19.45	PembuataniPontoniTungguPelabuhan				-
2.09i-i2.9.0101i-i19.46	RehabiKantoriUPTDiDermagaiBangkuang				200.000.000
2.09i-i2.9.0101i-i19.47	RehabiBeratiDermagaiPelabuhan				500.000.000
2.09i-i2.9.0101i-i19.48	PembangunaniPelabuhanTerapungi(PONTON)				500.000.000
2.09i-i2.9.0101i-i19.49	RehabiBerati/iBanguniBaruiKantoriUPTDiPerhubunganiMengkatip				-
2.09i-i2.9.0101i-i19.50	RehabiBeratiTitianiPenghubunganiDermagaiRantau Kujang				50.000.000
2.09i-i2.9.0101i-i19.51	RehabiBeratiPontoniDermagaiRantauKujang				100.000.000
2.09i-i2.9.0101i-i19.52	PembangunaniKantoriUPTDiDermagaiRantau Kujang				100.000.000
2.09i-i2.9.0101i-i19.53	PembersihaniSungaiBalunuk				-
2.09i-i2.9.0101i-i19.54	PembersihaniSampahiSibitaniSungaiPuning				-
2.09i-i2.9.0101i-i19.55	RehabiTotaliPelabuhanDesai(TambataniPerahu)				-
2.09i-i2.9.0101i-i19.56	PembangunaniTambataniPerahuilbnuiAlim				-
2.09i-i2.9.0101i-i19.57	PembangunaniTambataniPerahuiPAUDi/iTKi/iTPAiDusuniSimpangiTelo				-
2.09i-i2.9.0101i-i19.58	PembersihaniSungaiKarenen				-
2.09i-i2.9.0101i-i19.59	PembersihaniSungaiHandeliSapaji				-
2.09i-i2.9.0101i-i19.60	PembersihaniSungaiMereuniDusuniSimpangiTelo				-
2.09i-i2.9.0101i-i19.61	PembersihaniSungaiBantaramaiDusuniSimpang Telo				-
2.09i-i2.9.0101i-i19.62	PembangunidermagaiMasjidiAssaiadah				-
2.09i-i2.9.0101i-i19.63	PembangunaniPelabuhanDesaiPendaiAsam				300.000.000

2.09i-i2.9.0101i-i19.64	PembersihaniSungaiidariiSimpangi3iTamiang SampaiMuaraiTampa	tidakiada	ProgramitidakisesuaiidenganiRenstra	Programitidakiada	-
2.09i-i2.9.0101i-i19.65	PembersihaniSungaiiTaberau	tidakiada	ProgramitidakisesuaiidenganiRenstra	Programitidakiada	-
2.09i-i2.9.0101i-i19.66	NormalisasiisungaiiParigi	tidakiada	ProgramitidakisesuaiidenganiRenstra	Programitidakiada	-
2.09i-i2.9.0101i-i19.67	PembangunaniPontonidermagaiDesaiKalahien				-
2.09i-i2.9.0101i-i19.68	PembersihaniAnakiSungaiiHurukiBesar	tidakiada	ProgramitidakisesuaiidenganiRenstra	Programitidakiada	-
2.09i-i2.9.0101i-i19.69	PembersihaniAnakiSungaiiHurukikecil	tidakiada	ProgramitidakisesuaiidenganiRenstra	Programitidakiada	-
2.09i-i2.9.0101i-i19.70	PembersihaniAnakiSungaiiHurukiKutapi	tidakiada	ProgramitidakisesuaiidenganiRenstra	Programitidakiada	-
2.09i-i2.9.0101i-i19.71	PembersihaniAnakiSungaiiHurukiMajong	tidakiada	ProgramitidakisesuaiidenganiRenstra	Programitidakiada	-
2.09i-i2.9.0101i-i19.72	PembersihaniAnakiSungaiiHurukimangga	tidakiada	ProgramitidakisesuaiidenganiRenstra	Programitidakiada	-
2.09i-i2.9.0101i-i19.73	PembangunananidermagaiTambataniPerahu				-
2.09i-i2.9.0101i-i19.74	PembersihaniTempatiWisataiDanauidiiDanauiJutuh	tidakiada	ProgramitidakisesuaiidenganiRenstra	Programitidakiada	-
2.09i-i2.9.0101i-i19.75	PembersihanidaniPendalamaniAlurisungai Pamakuan	tidakiada	ProgramitidakisesuaiidenganiRenstra	Programitidakiada	-
2.09i-i2.9.0101i-i19.76	PembersihaniSeiiMangkatip	tidakiada	ProgramitidakisesuaiidenganiRenstra	Programitidakiada	-
2.09i-i2.9.0101i-i19.77	PembersihaniSeiiPalui	tidakiada	ProgramitidakisesuaiidenganiRenstra	Programitidakiada	-
2.09i-i2.9.0101i-i19.78	PembersihaniSeiiBambaler	tidakiada	ProgramitidakisesuaiidenganiRenstra	Programitidakiada	-
2.09i-i2.9.0101i-i19.79	TambataniPerahuiPuskesmasiMangkatipi(CSR)				-
2.09 - 2.9.0101 - 20	Program Intensifikasi PAD dan Pelayanan Unit Pelaksana Teknis Dinas (UPTD) Perhubungan				300.000.000
2.09i-i2.9.0101i-i20.1	IntensifikasiPADidaniPelayananiUnitiPelaksana TeknisiDinasi(UPTD)iPerhubungan		RasionalisasiiPagu		300.000.000
	Jumlah				9.897.743.510

PERHUBUNGAN

Kode	Urusan/Bidang Urusan Pemerintahan Daerah Dan Program/Kegiatan	Indikator Kinerja Program/Kegiatan	Rencana Tahun 2019			
			Lokasi	Target Capaian Kinerja	Kebutuhan Dana/pagu indikatif	Sumber Dana
1	2	3	4	5	6	7
2.09 - 2.9.0101 - 1	Program Pelayanan Administrasi Perkantoran				1.392.700.000	
2.09-i-2.9.0101-i-1.1	Penyediaan jasa surat menyurat	Tersedianya Pelayanan Administrasi Perkantoran	Kabupaten Barito Selatan	12 Bulan	7.000.000	APBD
2.09-i-2.9.0101-i-1.2	Penyediaan jasa komunikasi, sumber daya air dan listrik	Tercapainya Jasa Komunikasi, Sumber Daya Air dan Listrik Kantor	Kabupaten Barito Selatan	12 Bulan	65.000.000	APBD
2.09-i-2.9.0101-i-1.3	Penyediaan jasa peralatan dan perlengkapan kantor	Tercapainya Jasa Pemeliharaan dan Perizinan Kendaraan Dinas/Operasional Kantor	Kabupaten Barito Selatan	12 Bulan	30.000.000	APBD
2.09-i-2.9.0101-i-1.7	Penyediaan jasa administrasi keuangan	Tercapainya Jasa Administrasi Keuangan	Kabupaten Barito Selatan	12 Bulan	125.000.000	APBD
2.09-i-2.9.0101-i-1.8	Penyediaan jasa kebersihan kantor	Tercapainya Penyediaan Jasa Kebersihan Kantor	Kabupaten Barito Selatan	12 Bulan	10.000.000	APBD
2.09-i-2.9.0101-i-1.10	Penyediaan alat tulis kantor	Tercapainya Penyediaan Alat Tulis Kantor	Kabupaten Barito Selatan	12 Bulan	60.000.000	APBD
2.09-i-2.9.0101-i-1.11	Penyediaan barang cetakan dan penggandaan	Tercapainya Penyediaan Barang Cetak dan Penggandaan Kantor	Kabupaten Barito Selatan	12 Bulan	60.000.000	APBD
2.09-i-2.9.0101-i-1.12	Penyediaan komponen instalasi listrik/penerangan bangunan kantor	Tercapainya Penyediaan komponen instalasi listrik/penerangan bangunan kantor	Kabupaten Barito Selatan	12 Bulan	20.000.000	APBD
2.09-i-2.9.0101-i-1.15	Penyediaan bahan bacaan dan peraturan perundang-undangan	Tercapainya Penyediaan Bahan Bacaan dan Peraturan Perundang-undangan Kantor	Kabupaten Barito Selatan	12 Bulan	20.000.000	APBD
2.09-i-2.9.0101-i-1.17	Penyediaan makanan dan minuman	Tercapainya Penyediaan Makanan dan Minuman Kantor	Kabupaten Barito Selatan	12 Bulan	85.000.000	APBD
2.09-i-2.9.0101-i-1.20	Pembinaan, monitoring dan evaluasi dalam daerah	Tercapainya Pembinaan, monitoring dan evaluasi dalam daerah	Dalam/Luar Daerah	12 Bulan	70.000.000	APBD
2.09-i-2.9.0101-i-1.24	Survei lokasi dan pengukuran pekerjaan fisik perhubungan bagian perencanaan	Tercapainya Survei Lokasi dan Pengukuran Pekerjaan Fisik Perhubungan Bagian Perencanaan	Kabupaten Barito Selatan	12 Bulan	30.000.000	APBD
2.09-i-2.9.0101-i-1.25	Pertemuan teknis dan konsultasi ke luar daerah	Tercapainya Rapat-rapat koordinasi dan konsultasi ke luar daerah	Luar Daerah	12 Bulan	80.000.000	APBD
2.09-i-2.9.0101-i-1.91	Honorarium Noni PNS	Tercapainya Honorarium Pengemudi, Pramubakti dan PTT/iPPPK Kantor	Kabupaten Barito Selatan	12 Bulan	530.700.000	APBD
2.09-i-2.9.0101-i-1.97	Survei perencanaan dan hasil pembangunan pekerjaan fisik perhubungan	Tercapainya survei perencanaan dan hasil pembangunan tertentu indikator capaian SP Kantor	Kabupaten Barito Selatan	12 Bulan	35.000.000	APBD
2.09-i-2.9.0101-i-1.99	Pertemuan teknis dan konsultasi perhubungan	Tercapainya Pertemuan dan Konsultasi	Dalam/Luar Daerah	12 Bulan	50.000.000	APBD
2.09-i-2.9.0101-i-1.100	Monitoring dan evaluasi PADi Ke 5i UPTD Perhubungan	Tercapainya Monitoring dan Evaluasi PADi Pada 5i UPTD Perhubungan	Kabupaten Barito Selatan	12 Bulan	35.000.000	APBD
2.09-i-2.9.0101-i-1.120	Penyampaian informasi pembangunan daerah melalui pameran pembangunan	Tercapainya Penyampaian Informasi Pembangunan Daerah Melalui Pameran Pembangunan Daerah	Kabupaten Barito Selatan	12 Bulan	80.000.000	APBD
2.09 - 2.9.0101 - 2	Program Peningkatan Sarana dan Prasarana Aparatur				230.000.000	
2.09-i-2.9.0101-i-2.16	Pemeliharaan rutin/berkala peralatan kantor	Tercapainya Pemeliharaan Rutin/Berkala Peralatan Kantor	Kabupaten Barito Selatan	12 Bulan	20.000.000	APBD
2.09-i-2.9.0101-i-2.22	Pemeliharaan rutin/berkala gedung kantor	Tercapainya Pemeliharaan rutin/berkala gedung kantor	Kabupaten Barito Selatan	12 Bulan	20.000.000	APBD
2.09-i-2.9.0101-i-2.24	Pemeliharaan rutin/berkala kendaraan dinas/operasional	Tercapainya Pemeliharaan rutin/berkala kendaraan dinas/operasional	Kabupaten Barito Selatan	12 Bulan	20.000.000	APBD
2.09-i-2.9.0101-i-2.42	Rehabilitasi sedang/berat gedung kantor	Tersedianya dan rehab Kantor UPTD	Kabupaten Barito Selatan	1 Paket	50.000.000	APBD
2.09-i-2.9.0101-i-2.168	Pengadaan CCTV	Tercapainya Pengadaan Alat CCTV yang baik	Kabupaten Barito Selatan	1 Paket	70.000.000	APBD
				1 Paket		
2.09-i-2.9.0101-i-2.195	Langganan internet DISHUB	Tercapainya Sarana Teknologi Informasi	Kabupaten Barito Selatan	12 Bulan	50.000.000	APBD
2.09-i-2.9.0101-i-2.198	Pengadaan komputer dan printer	Tercapainya Pengadaan Komputer dan Printer	Kabupaten Barito Selatan	1 Kegiatan	-	
2.09 - 2.9.0101 - 3	Program peningkatan disiplin aparatur				90.000.000	
2.09-i-2.9.0101-i-3.2	Pengadaan pakaian dinas beserta perlengkapannya	Tersedianya Pakaian dinas beserta perlengkapannya	Kabupaten Barito Selatan	1 Paket	50.000.000	APBD
2.09-i-2.9.0101-i-3.8	Pengadaan pakaian batik Kalteng	Tersedianya Pakaian batik beserta perlengkapannya	Kabupaten Barito Selatan	1 Paket	40.000.000	APBD

2.09 - 2.9.0101 - 5	Program Peningkatan Kapasitas Sumber Daya				160.000.000	
2.09i-i2.9.0101i-i5.1	Pendidikanidanipelatihaninformal	TersedianyaiPendidikanidaniPelatihan	Dalami/iLuariDaerah	12iBulan	50.000.000	APBD
2.09i-i2.9.0101i-i5.68	RakornisiDishub	TersedianyaiRakornisiDishub	KabupateniBaritoSelatan	12iBulan	40.000.000	APBD
2.09i-i2.9.0101i-i5.69	RapatiKerjaiTeknisiDishubi(RAKERNIS)	TersedianyaiRapatiKerjaiTeknisiDishub	KabupateniBaritoSelatan	12iBulan	30.000.000	APBD
2.09i-i2.9.0101i-i5.126	PendidikanidanipelatihaninformaliBagianiPerencanaanidaniKeuanga	TersedianyaiPendidikanidaniPelatihan	Dalami/iLuariDaerah	12iBulan	40.000.000	APBD
2.09 - 2.9.0101 - 6	Program peningkatan pengembangan sistem pelaporan capaian kinerja dan keuangan				80.000.000	
2.09i-i2.9.0101i-i6.4	penyusunanipelaporanikeuangaakhirithahun	TersedianyaiPenyusunaniLaporan	KabupateniBaritoSelatan	12iBulan	6.250.000	APBD
2.09i-i2.9.0101i-i6.5	PenyusunaniAkuntabilitasiKinerjaAparatur	TersedianyaiPenyusunaniLAKIPISKPD	KabupateniBaritoSelatan	12iBulan	6.250.000	APBD
2.09i-i2.9.0101i-i6.8	PenyusunaniLPPDidaniIKK	TersedianyaiPenyusunaniLPPDidaniIKKISKPD	KabupateniBaritoSelatan	12iBulan	6.250.000	APBD
2.09i-i2.9.0101i-i6.12	PenyusunaniLaporaniSPM	TersedianyaiPenyusunaniLaporaniCapaian	KabupateniBaritoSelatan	12iBulan	6.250.000	APBD
2.09i-i2.9.0101i-i6.19	PenyusunaniRencanaiKerjaiSKPDi(RENJA)	TersedianyaiPenyusunaniRenjaiSKPD	KabupateniBaritoSelatan	12iBulan	6.250.000	APBD
2.09i-i2.9.0101i-i6.22	PenyusunaniRKA-DPAiAPBDidaniDPAiPerubahan	TersedianyaiPenyusunaniRKAI-iDPAISKPD	KabupateniBaritoSelatan	12iBulan	6.250.000	APBD
2.09i-i2.9.0101i-i6.41	PenyusunaniLaporaniTEPRAISKPD	TersedianyaiPenyusunaniLaporaniTEPRAISKPD	KabupateniBaritoSelatan	12iBulan	20.000.000	APBD
2.09i-i2.9.0101i-i6.42	PenyusunaniLKPJISKPD	TersedianyaiPenyusunaniLKPJISKPD	KabupateniBaritoSelatan	12iBulan	6.250.000	APBD
2.09i-i2.9.0101i-i6.43	PenyusunaniRKTi/iPKTISKPD	TersedianyaiPenyusunaniRKTi/iPKTISKPD	KabupateniBaritoSelatan	12iBulan	6.250.000	APBD
2.09i-i2.9.0101i-i6.44	PenyusunaniLaporaniAnalisisiJabatani(ANJAB)	TersedianyaiPenyusunaniLaporaniAnalisis	KabupateniBaritoSelatan	12iBulan	10.000.000	APBD
2.09 - 2.9.0101 - 15	Program Revitalisasi / Rehabilitasi / Pemeliharaan Sarana dan Prasarana Transportasi Publik LLAJ dan LLASDPLU				8.121.416.010	
2.09i-i2.9.0101i-i15.1	PemeliharaaniRambuialuiLintasiDaratidaniTraficiLightidan WarningiLightidiiWilayahiKabupateniBaritoiSelatan	TersedianyaiPemeliharaaniRambuialuiLintasidaratidaniTraficiLightidan WarningiLightidiiWilayahiKabupateniBaritoiSelatan	KabupateniBaritoSelatan	12iBulan	200.000.000	APBD
2.09i-i2.9.0101i-i15.4	SurveyiJarakidaniPenempataniRambu	TersedianyaiSurveyiJarakidaniPenempataniRambuBid.iPENGOPiWilayah Kab.BaritoiSelatan	KabupateniBaritoSelatan	12iBulan	30.000.000	APBD
2.09i-i2.9.0101i-i15.5	PenertibaniTrayekidaniArmadaiASDPLU	TersedianyaiPenertibaniTrayekidaniArmada	KabupateniBaritoSelatan	12iBulan	30.000.000	APBD
2.09i-i2.9.0101i-i15.7	PemeliharaaniRutin/iBerkalaiRambuSungai	TersedianyaiPemeliharaaniRutin/iBerkala	KabupateniBaritoSelatan	12iBulan	30.000.000	APBD
2.09i-i2.9.0101i-i15.8	PengadaanidaniPemasanganiRambu	TersedianyaiFasilitasiperlengkapaniJalanKeselamatanialuiLintasiBagi PenggunaiJalanUkurani60ixi60im	KabupateniBaritoSelatan	1iKegiatan	360.000.000	APBD
2.09i-i2.9.0101i-i15.9	PengadaanidaniPemasanganiRPPJ	TersedianyaiFasilitasiperlengkapanijalanBerupaiRPPJi120ixi80iuntuk informasiarahhilalulilintasibagiipengguna	KabupateniBaritoSelatan	1iPaket	80.000.000	APBD
2.09i-i2.9.0101i-i15.10	PengadaanidaniPemasanganiMarkaijalan Thermoplastic	TersedianyaiFasilitasiperlengkapanijalaniberupaimarkaijalan sebagaiinformasiilalulintasibagiipenggunaijalan3x120	KabupateniBaritoSelatan	1iPaket	525.000.000	APBD
2.09i-i2.9.0101i-i15.11	PengadaanidaniPemasanganiLampuiPeringataniTenagaiSuryai(warr	TersedianyaiFasilitasiperlengkapanijalanipadaititikirawanikecelakaanilalu lintas	KabupateniBaritoSelatan	1iPaket	200.000.000	APBD
2.09i-i2.9.0101i-i15.12	PengadaanidaniPemasanganipakuijalanitenagaisuryai(solaricell)	TersedianyaiFasilitasiperlengkapanijalaniberupapakuijalanisebagai informasiilalulintasipenggunaijalan	KabupateniBaritoSelatan	1iPaket	89.000.000	APBD
2.09i-i2.9.0101i-i15.13	PengadaanidaniPemasanganiPagariPengamanijalan(i)m)idenganiran	TersedianyaiFasilitasiperlengkapanijalan untukimeminimalisiritingkatikecelakaaniyangiftali(forgivingroad)	KabupateniBaritoSelatan	1iPaket	1.538.372.500	APBD
2.09i-i2.9.0101i-i15.14	PengadaanidaniPemasanganiCerminitikungan	TersedianyaiFasilitasiperlengkapanijalaniberupacermintikunganuntuk meminimalisirjarakipandangipengunaanijalanidiitikunganiguna keselamatanipenggunaijalan	KabupateniBaritoSelatan	1iPaket	27.094.830	APBD
2.09i-i2.9.0101i-i15.15	PengadaanidaniPemasanganiLPJUiSolariCell	TersedianyaiFasilitasipenerangijalanuntukimeningkatkanikeselamatanilalu lintasidi daerahirawanikecelakaan	KabupateniBaritoSelatan	1iPaket	4.605.148.680	APBD
2.09i-i2.9.0101i-i15.16	PengadaanidaniPemasanganiTraficiLighi4 Persimpangan	TersedianyaiFasilitasipenerangijalanuntukimeningkatkanikeselamatanilalu lintasidi daerahirawanikecelakaan	KabupateniBaritoSelatan	1iPaket	256.800.000	APBD
2.09i-i2.9.0101i-i15.17	PembangunaniGedungiWorkshopiPerlengkapan Jalan	TersedianyaiFasilitasiruangi/iGedungiWorkshopigunailokasiiperawatan fasilitasirambu,imarkaidanilaini-ilain	KabupateniBaritoSelatan	1iPaket	80.000.000	APBD

2.09i-i2.9.0101i-i15.18	PengadaanAlatKominikasiPetugasPengaturanIlalu Lintas(Undi/Talki/Idas/Passive)	Tersedianyaiatalkomunikasibagipetugasipengaturanilalulintas	KabupateniBaritoSelatan	1iPaket	70.000.000	APBD
2.09 - 2.9.0101 - 16	Program peningkatan pelayanan angkutan				2.084.000.000	
2.09i-i2.9.0101i-i16.1	PengawalanidaniPengaturaniLalulintas	TersedianyaiPengawalanidaniPengaturan Lalulintas	Dalami/iLuariDaerah	12iBulan	900.000.000	APBD
2.09i-i2.9.0101i-i16.2	PengawalanidaniPengamananiJamaahiHaji	TersedianyaiPengawalanidaniPengamanan JamaahHaji	Dalami/iLuariDaerah	2iKegiatan	36.000.000	APBD
2.09i-i2.9.0101i-i16.3	PoskoiHari-ihariiBesaridaniTahunBaru	TersedianyaiPoskoiHari-ihariiBesaridan TahunBaru	KabupateniBaritoSelatan	2iKegiatan	222.000.000	APBD
2.09i-i2.9.0101i-i16.4	Monitoring,iPembinaanidaniEvaluasiBid.iPerhubunganiSDPLU	TersedianyaiMonitoring,iPembinaanidan EvaluasiBid.iPerhubunganiSDPLU	KabupateniBaritoSelatan	12iBulan	20.000.000	APBD
2.09i-i2.9.0101i-i16.5	PelayananiJasaiAdministrasiPerizinaniAngkutan	TersedianyaiPelayananiJasaiAdministrasi PerizinaniAngkutan	KabupateniBaritoSelatan	12iBulan	15.000.000	APBD
2.09i-i2.9.0101i-i16.6	PelayananiJasaiAdministrasiPengelolaiParkir	TersedianyaiPelayananiJasaiAdministrasi PengelolaiParkir	KabupateniBaritoSelatan	12iBulan	20.000.000	APBD
2.09i-i2.9.0101i-i16.7	Survey/iPendataaniAngkutaniBarangiUmum	TersedianyaiSurvey/iPendataaniAngkutan BarangiUmum	KabupateniBaritoSelatan	12iBulan	20.000.000	APBD
2.09i-i2.9.0101i-i16.8	Monitoring,iEvaluasi,idaniPembinaaniBid.iPerhubunganiDarat	TersedianyaiMonitoring,iEvaluasi,idan PembinaaniBid.iDarat	KabupateniBaritoSelatan	12iBulan	15.000.000	APBD
2.09i-i2.9.0101i-i16.9	JasaiPelayananiAdministrasiPerizinanidan PengelolaiPUC	TersedianyaiJasaiPelayananiAdministrasi PengelolaiPUC	KabupateniBaritoSelatan	12iBulan	20.000.000	APBD
2.09i-i2.9.0101i-i16.10	PoskoiKatupati/iLilin	TersedianyaiposkoiKetupati/iLilin	KabupateniBaritoSelatan	12iBulan	60.000.000	APBD
2.09i-i2.9.0101i-i16.12	PengawalanidaniPengamananiSafariiRamadhani/iSafariiNatali/iNyepi	TersedianyaiPengawalanidaniPengamananiSafariiRamadhani/iSafariiNatal /iSafariiNyepi	Dalami/iLuariDaerah	3iKegiatan	36.000.000	APBD
2.09i-i2.9.0101i-i16.13	Survey/iPendataaniAngkutaniOrangiDalamiTreyek	TersedianyaiSurvey/iPendataaniAngkutan OrangiDalamiTreyek	KabupateniBaritoSelatan	12iBulan	10.000.000	APBD
2.09i-i2.9.0101i-i16.14	Survey/iPendataaniAngkutaniOrangiLuariTreyek	TersedianyaiSurvey/iPendataaniAngkutan OrangiLuariTreyek	KabupateniBaritoSelatan	12iBulan	10.000.000	APBD
2.09i-i2.9.0101i-i16.16	PengadaanAlatiTransportasi/iSpeediBoati40iTK	TersedianyaiAlatiTransportasi/iSpeediBoat 40iTKyangimemadai	KabupateniBaritoSelatan	1iPaket	80.000.000	APBD
2.09i-i2.9.0101i-i16.17	PengadaanAlatiTransportasi(Kapal)IuntukiAnak Sekolah/TempatiPUC/TempatiDesaTeluk	TersedianyaiAlatiTransportasiyangimemadai Kapal/TempatiPUC/TempatiDesaTeluk	KabupateniBaritoSelatan	1iPaket	500.000.000	APBD
2.09i-i2.9.0101i-i16.18	PengadaanSpeediBoati40iHP	TersedianyaiSpeediBoati40iHPyangimemadai	KabupateniBaritoSelatan	1iPaket	120.000.000	APBD
2.09 - 2.9.0101 - 17	Program Pengawasan, Pengendalian dan Pengamanan LAJ /UACDPU				618.000.000	
2.09i-i2.9.0101i-i17.2	PengawasanidaniPembinaaniArmadaAngkutan Darat	TersedianyaiPengawasanidaniPembinaan ArmadaAngkutanDarat	KabupateniBaritoSelatan	12iBulan	20.000.000	APBD
2.09i-i2.9.0101i-i17.3	SosialisasiKelompokiMasyarakatSadariKecamatan(KAMK)	TersedianyaiSosialisasiKelompok MasyarakatSadariKecamatan(KAMK)	KabupateniBaritoSelatan	1iKegiatan	48.000.000	APBD
2.09i-i2.9.0101i-i17.4	SurveyiMonevidaniPembinaaniSaranaidan PrasaranaiTransportasiJalan	TersedianyaiSurveyiMonevidaniPembinaaniSaranaidaniPrasarana TransportasiJalan	Dalami/iLuariDaerah	12iBulan	36.000.000	APBD
2.09i-i2.9.0101i-i17.7	ForumiLLAJ	TersedianyaiwahanaiKoordinasiantarainstansiisebagaimanaidalamiPP Nomor11	KabupateniBaritoSelatan	12iBulan	100.000.000	APBD
2.09i-i2.9.0101i-i17.8	Pemeliharaani5(iLima)iHalteidiiDalamiKotaiBuntok (Lulala)	Tersedianyai5(iLima)iHalteiyangimemadai	KabupateniBaritoSelatan	12iBulan	20.000.000	APBD
2.09i-i2.9.0101i-i17.9	PengadaanSpandukidaniBalehoiTerminalidan Demagani(Bid.iDengar)	TersedianyaispandukidaniBalehoiyangimemadai	KabupateniBaritoSelatan	1iPaket	5.000.000	APBD
2.09i-i2.9.0101i-i17.10	PertemuaniTeknisiPerhubunganiBid.iPengendalian Operasional	TersedianyaiPertemuaniTeknisi PerhubunganiBid.iOperasional	KabupateniBaritoSelatan	12iBulan	60.000.000	APBD
2.09i-i2.9.0101i-i17.11	JasaiPelayananiPengaturaniLalulintasDalamiKota Buntok	TersedianyaiPelayananiPengaturaniLalulintasOlehiPetugasiDISHUBiBagi KeselamatanPenggunaanJalan	KabupateniBaritoSelatan	12iBulan	144.000.000	APBD
2.09i-i2.9.0101i-i17.12	PenertibaniLalulintasAngkutaniJalan	TersedianyaiPenertibaniPerizinaniAngkutan CessaiTanggap	KabupateniBaritoSelatan	1iKegiatan	85.000.000	APBD
2.09i-i2.9.0101i-i17.13	PenyusunaniRaperdaiAnalisisiDampakLalulintas (ANDALALIN)	TersedianyaiFungsiPengawasanidishubiterhadapidampakipembangunan yangimempengaruhikinerjailalulintasipenggunaanjalan	KabupateniBaritoSelatan	12iBulan	100.000.000	APBD
2.09 - 2.9.0101 - 19	Program Pembangunan Sarana dan Prasarana Transportasi Publik LAJ /UACDPU				2.325.000.000	
2.09i-i2.9.0101i-i19.25	RehabikantoriUPTDiDermagaiPendang	TersedianyaiKantoriUPTDiPendangiyangimemadai	KelurahanPendang	1iPaket	50.000.000	APBD
2.09i-i2.9.0101i-i19.26	RehabiRuangiTungguiPenumpangUPTDiDermaga Pendang	TersedianyairuangitungguidermagaiPendangiyangimemadai	KelurahanPendang	1iPaket	50.000.000	APBD
2.09i-i2.9.0101i-i19.27	PembersihaniSungaiAyuhDesaiSungaiTelang	LancarnyaiArusiLalulintasSungai	KecamatanGunungBintangAwai	1iPaket	-	
2.09i-i2.9.0101i-i19.28	PembangunaniDermagaidiDesaiDanauBambaler	TersedianyaiDermagaidiDesaiDanau Bambaleriyangimemadai	KelurahanBantaiBambure	1iPaket	-	
2.09i-i2.9.0101i-i19.29	PembangunaniTambataniPerahuidiDesaiMangkatir	TersedianyaiTambataniPerahuidiDesa Mangkatiryangimemadai	KelurahanMangkatir	1iPaket	-	

2.09i-i2.9.0101i-i19.30	PembangunaniDermagaiKORAMLi1012iJenamas	TersedianyaiDermagaiKORAMLi1012	Kecamatanijenamas	1iPaket	50.000.000	APBD
2.09i-i2.9.0101i-i19.31	PembangunaniTitianiPendaratiRT.i13iKelurahan RantauKujang	TersedianyaiTitianiPendaratiRT.i13	KelurahanRantauKujang	1iPaket	-	
2.09i-i2.9.0101i-i19.32	PembangunaniTitianiPendaratiRT.i16iKelurahan RantauKujang	TersedianyaiTitianiPendaratiRT.i16	KelurahanRantauKujang	1iPaket	-	
2.09i-i2.9.0101i-i19.33	PembuataniTitianiPendaratiPerahuiLanggariJawiyah Rt.i08iKelurahanRantauKujang	TersedianyaiTitianiPendaratiPerahu LanggariJawiyahiRT.08iKel.iRantauKujangiyangimemadai	KelurahanRantauKujang	1iPaket	-	
2.09i-i2.9.0101i-i19.34	RehabiBeratiDermagai/iPelabuhananRt.i6iMangkatip	TersedianyaiDermagai/iPelabuhananRT.06	KelurahanMangkatip	1iPaket	-	
2.09i-i2.9.0101i-i19.35	RehabiBerati/iBanguniKantoriUPTDiDermaga	TersedianyaiBangunanikantoriUPTDiDermagaiMangkatipiyangimemadai	KelurahanMangkatip	1iPaket	50.000.000	APBD
2.09i-i2.9.0101i-i19.36	PengadaaniSpeediBoad	TersedianyaiSpeediBoadiuntukPatroliidan	KabupateniBaritoSelatan	1iPaket	-	
2.09i-i2.9.0101i-i19.37	PembangunaniDermagaiTambataniperahuiRT.i01	TersedianyaiDermagaiTambataniperahu	KelurahanMalitin	1iPaket	-	
2.09i-i2.9.0101i-i19.38	RehabikantoriUPTDiDermagaiBangkuang	TersedianyaiKantoriUPTDiDermaga	KelurahanBangkuang	1iPaket	50.000.000	APBD
2.09i-i2.9.0101i-i19.39	LanjutanRehabiJembataniTitianiDermaga	TersedianyaiJembataniTitianiDermaga	KelurahanBangkuang	1iPaket	-	
2.09i-i2.9.0101i-i19.40	PerbaikaniGedungiUPTDiTerminaliPatas	TersedianyaiPenggantianindingikayuidanipengecataniyangimemadai	KecamatanGunungBintangAwai	1iPaket	20.000.000	APBD
2.09i-i2.9.0101i-i19.41	PengadaaniMejaidaniKursiiKerjaiTerminaliPatas	TersedianyaiMejaidaniKursiiKerjaiTerminal	KecamatanGunungBintangAwai	1iPaket	85.000.000	APBD
2.09i-i2.9.0101i-i19.42	PerbaikaniGedungiUPTDiTerminaliBuntokiKota	TersedianyaiGedungiUPTDiTerminal	KabupateniBaritoSelatan	1iPaket	35.000.000	APBD
2.09i-i2.9.0101i-i19.43	PengadaaniMejaidaniKursiiKerjaiTerminaliBuntok Kota	TersedianyaiMejaidaniKursiiKerjaiTerminal	KabupateniBaritoSelatan	1iPaket	85.000.000	APBD
2.09i-i2.9.0101i-i19.44	PembangunaniDermagaiBangkuang	TersedianyaiPembangunaniDermaga Bangkuangiyangimemadai	KecamatanKarauKuala	1iPaket	-	
2.09i-i2.9.0101i-i19.45	PembuataniPontoniTungguiPelabuhan	TersedianyaiPembuataniPontoniTunggu Pelabuhaniyangimemadai	KelurahanBangkuang	1iPaket	-	
2.09i-i2.9.0101i-i19.46	RehabikantoriUPTDiDermagaiBangkuang	TersedianyaiRehabikantoriUPTDiDermaga Bangkuang	KelurahanBangkuang	1iPaket	200.000.000	APBD
2.09i-i2.9.0101i-i19.47	RehabiBeratiDermagaiPelabuhan	TersedianyaiDermagaiPelabuhan Bangkuangiyangimemadai	KelurahanBangkuang	1iPaket	500.000.000	APBD
2.09i-i2.9.0101i-i19.48	PembangunaniPelabuhananTerapungi(PONTON)	TersedianyaiPelabuhanan Terapung(PONTON)iyangimemadai	KelurahanTampajak	1iPaket	500.000.000	APBD
2.09i-i2.9.0101i-i19.49	RehabiBerati/iBanguniBaruiKantoriUPTDiPerhubunganMangkatip	TersedianyaiKantoriUPTDiPerhubungan Mengkatipiyangimemadai	KecamatanDusunHilir	1iPaket	-	
2.09i-i2.9.0101i-i19.50	RehabiBeratiTitianiPenghubungidermagairantau Kujang	TersedianyaiTitianiDermagairantauKujangiyangimemadai	KelurahanRantauKujang	1iPaket	50.000.000	APBD
2.09i-i2.9.0101i-i19.51	RehabiBeratiPontoniDermagairantauKujang	TersedianyaiPontoniDermagairantau Kujangiyangimemadai	KelurahanRantauKujang	1iPaket	100.000.000	APBD
2.09i-i2.9.0101i-i19.52	PembangunaniKantoriUPTDiDermagairantau Kujang	TersedianyaiKantoriUPTDiDermagairantau Kujangiyangimemadai	KelurahanRantauKujang	1iPaket	100.000.000	APBD
2.09i-i2.9.0101i-i19.53	PembersihaniSungaiiBalunuk	LancariNyaiArusiLalulLintasiSungai	KecamatanDusunHilir	1iPaket	-	
2.09i-i2.9.0101i-i19.54	PembersihaniSampahiSibitaniSungaiiPuning	LancarnyaiArusiLalulLintasiSungai	KecamatanDusunHilir	1iPaket	-	
2.09i-i2.9.0101i-i19.55	RehabiTotaliPelabuhanDesai(Tambataniperahu)	TersedianyaiTambataniperahuiyangimemadai	KecamatanDusunHilir	1iPaket	-	
2.09i-i2.9.0101i-i19.56	PembangunaniTambataniperahuibnuaiAlim	TersedianyaiTambataniperahuiYang Memadai	KelurahanBatampang	1iPaket	-	
2.09i-i2.9.0101i-i19.57	PembangunaniTambataniperahuiPAUDI/iTKi/iTPAiDusuniSimpang Telo	TersedianyaiTambataniperahuiPAUDI/iTKi/iTPAiDusuniSimpangiTelo	KelurahanBatampang	1iPaket	-	
2.09i-i2.9.0101i-i19.58	PembersihaniSungaiiKarenen	LancarnyaiArusiLalulLintasiSungai	KelurahanBatampang	1iKegiatan	-	
2.09i-i2.9.0101i-i19.59	PembersihaniSungaiiHandeliSapaji	LancarnyaiArusiLalulLintasiSungai	KelurahanBatampang	1iKegiatan	-	
2.09i-i2.9.0101i-i19.60	PembersihaniSungaiiMereuniDusuniSimpangiTelo	LancarnyaiArusiLalulLintasiSungai	KelurahanBatampang	1iKegiatan	-	
2.09i-i2.9.0101i-i19.61	PembersihaniSungaiiBantaramaiDusuniSimpang Telo	LancarnyaiArusiLalulLintasiSungai	KelurahanBatampang	1iKegiatan	-	
2.09i-i2.9.0101i-i19.62	PembangunidermagaiMasjidiAssaiadah	TersedianyaiDermagaiMasjidiAssaiAdah	KelurahanBaru	1iKegiatan	-	
2.09i-i2.9.0101i-i19.63	PembangunaniPelabuhanDesaiPendaiAsam	TersedianyaiPelabuhanDesaiPendaiAsamiyangimemadai	KelurahanPendaAsam	1iPaket	300.000.000	APBD
2.09i-i2.9.0101i-i19.64	PembersihaniSungaiidariiSimpangi3iTamiang SampaiiMuaraiTampa	LancarnyaiArusiLalulLintasiSungai	KelurahanLembeng	1iKegiatan	-	

2.09i-i2.9.0101i-i19.65	PembersihaniSungaiiTaberau	LancarnyaArusiLaluiLintasiSungai	KelurahanDanauGanti	1iKegiatan	-	
2.09i-i2.9.0101i-i19.66	NormalisasiSungaiiParigi	LancarnyaArusiLaluiLintasiSungai	KelurahanKalahien	1iKegiatan	-	
2.09i-i2.9.0101i-i19.67	PembangunaniPontonidermagaiDesaiKalahien	TersedianyaiPontoniDermagaiDesa Kalahienyangimemadai	KelurahanKalahien	1iPaket	-	
2.09i-i2.9.0101i-i19.68	PembersihaniAnakiSungaiiHurukiBesar	LancarnyaArusiLaluiLintasiSungai	KelurahanTanjungJawa	1iKegiatan	-	
2.09i-i2.9.0101i-i19.69	PembersihaniAnakiSungaiiHurukikecil	LancarnyaArusiLaluiLintasiSungai	KelurahanTanjungJawa	1iKegiatan	-	
2.09i-i2.9.0101i-i19.70	PembersihaniAnakiSungaiiHurukiKutapi	LancarnyaArusiLaluiLintasiSungai	KelurahanTanjungJawa	1iKegiatan	-	
2.09i-i2.9.0101i-i19.71	PembersihaniAnakiSungaiiHurukiMajong	LancarnyaArusiLaluiLintasiSungai	KelurahanTanjungJawa	1iKegiatan	-	
2.09i-i2.9.0101i-i19.72	PembersihaniAnakiSungaiiHurukimangga	LancarnyaArusiLaluiLintasiSungai	KelurahanTanjungJawa	1iKegiatan	-	
2.09i-i2.9.0101i-i19.73	PembanguanidermagaiTambataniPerahu	TersedianyaiDermagaiTambataniPerahuyangimemadai	KelurahanPararapak	1iPaket	-	
2.09i-i2.9.0101i-i19.74	PembersihaniTempatiWisataiDanauidiDanaiJutuh	TersedianyaiTempatiWisataiDanauidi DanaiJutuhyangimemadai	KelurahanPararapak	1iKegiatan	-	
2.09i-i2.9.0101i-i19.75	PembersihanidaniPendalamaniAlurisungai Pamakuan	LancarnyaArusiLaluiLintasiSungai	KelurahanPararapak	1iKegiatan	-	
2.09i-i2.9.0101i-i19.76	PembersihaniSeiiMangkatip	LancarnyaArusiLaluiLintasiSungai	KecamatanDusunHilir	1iKegiatan	25.000.000	APBD
2.09i-i2.9.0101i-i19.77	PembersihaniSeiiPalui	LancarnyaArusiLaluiLintasiSungai	KelurahanJelapat	1iKegiatan	25.000.000	APBD
2.09i-i2.9.0101i-i19.78	PembersihaniSeiiBambaler	LancarnyaArusiLaluiLintasiSungai	KecamatanDusunSelatan	1iKegiatan	25.000.000	APBD
2.09i-i2.9.0101i-i19.79	TambataniPerahuiPuskesmasiMangkatipi(CSR)	TersedianyaiTambataniPerahuiPuskesmas Mangkatipi(CSR)iyangimemadai	KecamatanDusunHilir	1iPaket	25.000.000	APBD
2.09 - 2.9.0101 - 20	Program Intensifikasi PAD dan Pelayanan Unit Pelaksana Teknis Dinas (UPTD) Perhubungan				706.300.000	
2.09i-i2.9.0101i-i20.1	IntensifikasiPADidaniPelayananiUnitiPelaksana TeknisiDinasi(UPTD)iPerhubungan	TersedianyaiKegiataniIntensifikasiiPADiPerhubunganidiUPTD	KabupateniBaritoSelatan	12iBulan	706.300.000	APBD
	Jumlah				15.807.416.010	

KOMINFO

Kode	Urusan/Bidang Urusan Pemerintahan Daerah Dan Program/Kegiatan	Indikator Kinerja Program/Kegiatan	Rencana Tahun 2019			
			Lokasi	Target Capaian Kinerja	Kebutuhan Dana/pagu indikatif	Sumber Dana
1	2	3	4	5	6	7
2.10 - 2.10.0101 - 1	Program Pelayanan Administrasi Perkantoran				810.950.000,00	
2.10 - 2.10.0101 - 1.1	Penyediaan jasa surat menyurat	tersedianya jasa surat menyurat	Kabupaten Barito Selatan	12 bulan	2.500.000,00	APBD
2.10 - 2.10.0101 - 1.2	Penyediaan jasa komunikasi, sumber daya air dan listrik	Tersedianya jasa komunikasi, sumber daya air dan listrik	Kabupaten Barito Selatan	12 bulan	35.000.000,00	APBD
2.10 - 2.10.0101 - 1.7	Penyediaan jasa administrasi keuangan	Tersedianya jasa administrasi keuangan	Kabupaten Barito Selatan	12 bulan	106.200.000,00	APBD
2.10 - 2.10.0101 - 1.10	Penyediaan alat tulis kantor	Tersedianya alat tulis kantor	Kabupaten Barito Selatan	12 bulan	35.000.000,00	APBD
2.10 - 2.10.0101 - 1.11	Penyediaan barang cetakan dan penggandaan	Tersedianya arang cetakan dan penggandaan	Kabupaten Barito Selatan	12 bulan	15.000.000,00	APBD
2.10 - 2.10.0101 - 1.12	Penyediaan komponen instalasi listrik/penerangan bangunan k	Tersedianya komponen instalasi listrik/penerangan b	Kabupaten Barito Selatan	12 bulan	5.000.000,00	APBD
2.10 - 2.10.0101 - 1.14	Penyediaan peralatan rumah tangga	Tersedianya peralatan rumah tangga kantor	Kabupaten Barito Selatan	12 bulan	5.000.000,00	APBD
2.10 - 2.10.0101 - 1.15	Penyediaan bahan bacaan dan peraturan perundang-undang	Tersedianya bahan bacaan dan peraturan perundang	Kabupaten Barito Selatan	12 bulan	15.000.000,00	APBD
2.10 - 2.10.0101 - 1.17	Penyediaan makanan dan minuman	Tersedianya makanan dan minuman	Kabupaten Barito Selatan	12 bulan	40.000.000,00	APBD
2.10 - 2.10.0101 - 1.18	Rapat-rapat koordinasi dan konsultasi ke luar daerah	Rapat-rapat koordinasi dan konsultasi ke luar daerah	Dalam / Luar Daerah	12 bulan	120.000.000,00	APBD
2.10 - 2.10.0101 - 1.20	Pembinaan, Monitoring dan Evaluasi Dalam Daerah	Pembinaan, monitoring dan evaluasi dalam daerah	Dalam / Luar Daerah	12 bulan	70.000.000,00	APBD
2.10 - 2.10.0101 - 1.26	Penyediaan Peralatan Kebersihan dan Bahan Pembersih	Tersedianya peralatan kebersihan dan bahan peme	Kabupaten Barito Selatan	12 bulan	5.850.000,00	APBD
2.10 - 2.10.0101 - 1.91	Honorarium Non PNS	Honorarium non PNS	Kabupaten Barito Selatan	12 bulan	356.400.000,00	APBD
2.10 - 2.10.0101 - 2	Program Peningkatan Sarana dan Prasarana Aparatur				3.666.580.700,00	
2.10 - 2.10.0101 - 2.5	pengadaan Kendaraan dinas/operasional	Diadakannya mobil operasional informasi / studio mini	Kabupaten Barito Selatan	1 paket	400.000.000,00	APBD
2.10 - 2.10.0101 - 2.16	Pemeliharaan Rutin/Berkala Peralatan Kantor	Pemeliharaan rutin/berkala peralatan dan perlengkapan	Kabupaten Barito Selatan	12 bulan	15.000.000,00	APBD
2.10 - 2.10.0101 - 2.18	Penataan Lingkungan Kantor	Penataan halaman kantor dinas komunikasi dan info	Kabupaten Barito Selatan	1 paket	998.798.700,00	APBD
2.10 - 2.10.0101 - 2.22	Pemeliharaan rutin/berkala gedung kantor	Pemeliharaan rutin/berkala gedung kantor Satelda	Dalam / Luar Daerah	12 bulan	90.000.000,00	APBD
2.10 - 2.10.0101 - 2.24	Pemeliharaan rutin/berkala kendaraan dinas/operasional	Pemeliharaan rutin/berkala kendaraan dinas/operasin	Kabupaten Barito Selatan	12 bulan	25.000.000,00	APBD
2.10 - 2.10.0101 - 2.28	Pemeliharaan rutin/berkala peralatan gedung kantor	Pemeliharaan rutin/berkala peralatan gedung kantor	Kabupaten Barito Selatan	12 bulan	15.000.000,00	APBD
2.10 - 2.10.0101 - 2.42	Rehabilitasi sedang/berat gedung kantor	Rehab berat bangunan gedung kantor dinas komunif	Kabupaten Barito Selatan	1 paket	1.972.782.000,00	APBD
2.10 - 2.10.0101 - 2.48	Pengadaan Laptop dan komputer	Tersedianya 1 unit Personal Computer (PC)	Kabupaten Barito Selatan	12 bulan	25.000.000,00	APBD
2.10 - 2.10.0101 - 2.71	Pengadaan Peralatan dan Perlengkapan kantor	Pengadaan peralatan dan perlengkapan kantor	Kabupaten Barito Selatan	12 bulan	100.000.000,00	APBD
2.10 - 2.10.0101 - 2.199	Pengadaan kamera	Tersedianya pengadaan 1 unit kamera	Kabupaten Barito Selatan	1 unit	25.000.000,00	APBD

2.10 - 2.10.0101 - 3	Program peningkatan disiplin aparatur					67.000.000,00	
2.10 - 2.10.0101 - 3.2	Pengadaan pakaian dinas beserta perlengkapannya	Pengadaan pakaian dinas beserta perlengkapannya	Kabupaten Barito Selatan	12 bulan		67.000.000,00	APBD
2.10 - 2.10.0101 - 5	Program Peningkatan Kapasitas Sumber Daya Aparatur					80.000.000,00	
2.10 - 2.10.0101 - 5.1	Pendidikan dan pelatihan formal	Tersedianya pendidikan dan pelatihan formal	Kabupaten Barito Selatan	12 bulan		80.000.000,00	APBD
2.10 - 2.10.0101 - 6	Program peningkatan pengembangan sistem pelaporan capaian kinerja dan keuangan					222.500.000,00	
2.10 - 2.10.0101 - 6.5	Penyusunan Akuntabilitas Kinerja Aparatur Pemerintah (LAKIP)	Tersusunnya LAKIP SKPD	Kabupaten Barito Selatan	12 bulan		6.500.000,00	APBD
2.10 - 2.10.0101 - 6.8	Penyusunan LPPD dan IKK	Tersusunnya IKKLPPD SKPD	Kabupaten Barito Selatan	12 bulan		6.500.000,00	APBD
2.10 - 2.10.0101 - 6.14	Penyusunan Renstra, Renja, RKA dan DPA	Tersusunnya RKA - DPA SKPD	Kabupaten Barito Selatan	12 bulan		6.500.000,00	APBD
2.10 - 2.10.0101 - 6.19	Penyusunan Rencana Kerja SKPD (RENJA)	Tersusunnya Renja SKPD	Kabupaten Barito Selatan	12 bulan		6.500.000,00	APBD
2.10 - 2.10.0101 - 6.33	Penyusunan Pelaporan Keuangan Semesteran dan Akhir Tahun	Tersusunnya laporan keuangan akhir tahun SKPD	Kabupaten Barito Selatan	12 bulan		6.500.000,00	APBD
2.10 - 2.10.0101 - 6.44	Penyusunan Laporan Analisis Jabatan (ANJAB)	Tersusunnya laporan analisis jabatan (ANJAB)	Kabupaten Barito Selatan	12 buntok		6.500.000,00	APBD
2.10 - 2.10.0101 - 6.54		Penyusunan profil Diskominfo	Kabupaten Barito Selatan	12 bulan		7.500.000,00	APBD
2.10 - 2.10.0101 - 6.65	Peningkatan/Pengembangan Sistem Pelaporan dan Pencapaian Kinerja dan Keuangan	Tersedianya peningkatan/pengembangan sistem pelaporan dan pencapaian kinerja dan keuangan	Kabupaten Barito Selatan	12 bulan		80.000.000,00	APBD
2.10 - 2.10.0101 - 6.66	Rapat kerja/sosialisasi Perencanaan Komunikasi dan Informatika	Tersedianya rapat kerja/sosialisasi perencanaan komunikasi dan informatika	Dalam / Luar Daerah	12 bulan		96.000.000,00	APBD
2.10 - 2.10.0101 - 15	Program Pengelolaan Data dan Informasi Serta Jaringan Komunikasi dan Persandian					503.000.000,00	
2.10 - 2.10.0101 - 15.1	Pengumpulan dan Pengolahan Data	Tersedianya pengumpulan dan pengolahan data	Kabupaten Barito Selatan	12 bulan		15.000.000,00	APBD
2.10 - 2.10.0101 - 15.2	Pengembangan Sistem Database dan Pelaporan	Tersedianya pengembangan sistem database dan pelaporan	Kabupaten Barito Selatan	12 bulan		15.000.000,00	APBD
2.10 - 2.10.0101 - 15.5	Pembinaan, Monitoring dan Pengawasan Jasa Pos Titipan dan Persandian	Tersedianya pembinaan, monitoring dan pengawasan jasa pos titipan dan persandian	Kabupaten Barito Selatan	12 bulan		30.000.000,00	APBD
2.10 - 2.10.0101 - 15.6	Pertemuan Teknis dan Konsultasi Bidang Statistik dan Persandian	Tersedianya pertemuan teknis dan konsultasi bidang statistik dan persandian	Kabupaten Barito Selatan	12 bulan		35.000.000,00	APBD
2.10 - 2.10.0101 - 15.13	Peningkatan Kapasitas Petugas Sandi dan Telekomunikasi	Tersedianya peningkatan kapasitas petugas sandi dan telekomunikasi	Kabupaten Barito Selatan	12 bulan		80.000.000,00	APBD
2.10 - 2.10.0101 - 15.15	Rapat koordinasi Komunikasi dan Persandian	Rapat koordinasi komunikasi dan persandian	Dalam / Luar Daerah	12 bulan		50.000.000,00	APBD
2.10 - 2.10.0101 - 15.16	Pemeliharaan dan Perbaikan Peralatan/mesin Persandian Telekomunikasi	Tersedianya pemeliharaan dan perbaikan peralatan/mesin persandian telekomunikasi	Kabupaten Barito Selatan	12 bulan		60.000.000,00	APBD
2.10 - 2.10.0101 - 15.17	siaga Pemilu Legislatif dan Pilpres 2019	Dilaksanakannya siaga pemilu legislatif dan pilpres 2019	Kabupaten Barito Selatan	12 bulan		218.000.000,00	APBD
2.10 - 2.10.0101 - 16	Program Publikasi Informasi Daerah dan Kerjasama Informasi Dengan Media Massa					3.757.000.000,00	
2.10 - 2.10.0101 - 16.1	Pembuatan Buku Selayang Pandang Barito Selatan	Tersedianya pembuatan buku selayang pandang Barito Selatan	Kabupaten Barito Selatan	1 kegiatan		35.000.000,00	APBD
2.10 - 2.10.0101 - 16.2	Pembuatan Buku Barito Selatan Dalam Foto	Tersedianya pembuatan buku barito selatan dalam foto	Kabupaten Barito Selatan	1 kegiatan		40.000.000,00	APBD
2.10 - 2.10.0101 - 16.3	Pembuatan Warta bergambar / Kalender	Tersedianya pembuatan warta bergambar / kalender	Kabupaten Barito Selatan	1 kegiatan		30.000.000,00	APBD
2.10 - 2.10.0101 - 16.4	Pembuatan Tas / Paper Bag	Tersedianya pembuatan Tas / Paper Bag, souvenir	Kabupaten Barito Selatan	1 kegiatan		27.000.000,00	APBD
2.10 - 2.10.0101 - 16.5	Kerjasama Informasi Daerah Dengan Media Massa	Tersedianya kerjasama informasi daerah dengan media massa	Kabupaten Barito Selatan	8 media		3.500.000.000,00	APBD

2.10 - 2.10.0101 - 16.6	Pembuatan buku kliping berita	Tersedianya sarana pembuatan buku kliping berita	Kabupaten Barito Selatan	1 kegiatan	25.000.000,00	APBD
2.10 - 2.10.0101 - 16.7	Pembuatan Visual Potensi Kabupaten Barito Selatan	Tersedianya pembuatan visual potensi kabupaten bar	Kabupaten Barito Selatan	8 media	100.000.000,00	APBD
2.10 - 2.10.0101 - 19	Program Pelayanan dan Pengembangan Komunikasi Informasi dan Penyiaran				2.570.500.000,00	
2.10 - 2.10.0101 - 19.1	Konsultasi Domain, Hosting dan Langganan Internet	Konsultasi domain, hosting dan langganan internet	Kabupaten Barito Selatan	12 bulan	175.000.000,00	APBD
2.10 - 2.10.0101 - 19.3	Sosialisasi dan Pembinaan Sumber Daya Komunikasi dan Info	Tersedianya sosialisasi dan pembinaan sumber daya	Kabupaten Barito Selatan	12 bulan	50.000.000,00	APBD
2.10 - 2.10.0101 - 19.4	Peningkatan SDM Pengelola Website	Tersedianya peningkatan SDM pengelola website bi	Kabupaten Barito Selatan	12 bulan	60.000.000,00	APBD
2.10 - 2.10.0101 - 19.5	Penyampaian Informasi Pembangunan Melalui Siaran Keliling	Tersedianya penyampaian infomasi pembangunan n	Kabupaten Barito Selatan	12 bulan	40.000.000,00	APBD
2.10 - 2.10.0101 - 19.6	Pembinaan dan Pengawasan TV Kabel	Pembinaan dan pengawasan TV kabel	Kabupaten Barito Selatan	12 bulan	40.000.000,00	APBD
2.10 - 2.10.0101 - 19.7	Pengembangan Teknologi Data dan Informasi	Tersedianyapengembangan teknologi data dan informasi Tersedianya pengembangan teknologi data dan informasi	Kabupaten Barito Selatan Kabupaten Barito Selatan	12 bulan 12 bulan	90.000.000,00	APBD
2.10 - 2.10.0101 - 19.9	Pendatgaan Penjualan Loket Pulsa dan PlayStation	Tersedianya pendataan penjualan loket pulsa playst	Kabupaten Barito Selatan	12 bulan	40.000.000,00	APBD
2.10 - 2.10.0101 - 19.11	Penyampaian Informasi Pembangunan Melalui Pameran Pembangunan	Tersedianya penyampaian informasi pembangunan	Dalam / Luar Daerah	12 bulan	85.000.000,00	APBD
2.10 - 2.10.0101 - 19.13	Penyediaan Akses Internet (WIFI) gratis bagi Masyarakat kota dan Pedesaan di Kab. Barse	Tersedianya akses internet (WIFI) gratis bagi masya	Kabupaten Barito Selatan	1 kegiatan	165.000.000,00	APBD
2.10 - 2.10.0101 - 19.14	Pengelolaan E-Government	Tersedianya pengelolaan E-Government Diskominfo Kab. Barse	Kabupaten Barito Selatan	12 bulan	55.500.000,00	APBD
2.10 - 2.10.0101 - 19.15	Pertemuan Teknis Perhubungan Bidang Kominfo	Tersedianya pertemuan teknis dan konsultasi bidang	Kabupaten Barito Selatan	12 bulan	60.000.000,00	APBD
2.10 - 2.10.0101 - 19.16	Pembinaan Kelompok Sosial	Tersedianya pembinaan kelompok sosial	Kabupaten Barito Selatan	12 bulan	50.000.000,00	APBD
2.10 - 2.10.0101 - 19.17	Pembinaan dan Pengawasan Telekomunikasi selular BTS untuk 6 Kecamatan	Tersedianya pembinaan dan pengawasan telekomu	Kabupaten Barito Selatan	12 bulan	40.000.000,00	APBD
2.10 - 2.10.0101 - 19.18	Pengembangan Sistem Database dan Pelaporan	Tersedianya pengembangan sistem database dan p	Kabupaten Barito Selatan	12 bulan	40.000.000,00	APBD
2.10 - 2.10.0101 - 19.19	Pengadaan Server Smart City	Tersedianya pengadaan server smart city	Kabupaten Barito Selatan	12 bulan	1.500.000.000,00	APBD
2.10 - 2.10.0101 - 19.20	Pembaharuan konten Website Pemda Barse	Tersedianya pembaharuan konten website pemda b	Kabupaten Barito Selatan	12 bulan	80.000.000,00	APBD
2.10 - 2.10.0101 - 20	Program Pengembangan Komunikasi, Informasi dan Media Massa				1.460.000.000,00	
2.10 - 2.10.0101 - 20.1	Publikasi Pembangunan, Pemerintah dan Kegiatan Bupati / W	Tersedianya sarana publikasi pembangunan, pemer	Dalam / Luar Daerah	12 bulan	150.000.000,00	APBD
2.10 - 2.10.0101 - 20.2	Publikasi Pembangunan, Pemerintah dan Kegiatan Bupati / W	Tersedianya sarana publikasi pemangunan, pemerin	Kabupaten Barito Selatan	12 bulan	150.000.000,00	APBD
2.10 - 2.10.0101 - 20.3	Pemeliharaan Radio Batuah FM	Tersedianya pemeliharaan radio Batuah FM dan peralatan humas	Kabupaten Barito Selatan	12 bulan	100.000.000,00	APBD
2.10 - 2.10.0101 - 20.4	Peningkatan Kapasitas Radio Batuah FM	Tersedianya peliputan Kehumasan kegiatan bupati dan wakil bupati dalam dan luar daerah Tersedianya peningkatan kapasitas radio pemerintah daerah Batuah FM	Dalam / Luar Daerah Kabupaten Barito Selatan	12 bulan 12 bulan	325.000.000,00	APBD
2.10 - 2.10.0101 - 20.7	Pengadaan Perlengkapan Studio Radio Siaran Pemerintah daerah Batuah FM	Tersedianya pengadaan perlengkapan studio radio s	Dalam / Luar Daerah	12 bulan	100.000.000,00	APBD

2.10 - 2.10.0101 - 20.8	Peningkatan Kapasitas Peliputan kegiatan Bupati & Wakil Bupati	Tersedianya peningkatan kapasitas peliputan kegiatan Bupati & Wakil Bupati	Kabupaten Barito Selatan	12 bulan	100.000.000,00	APBD
2.10 - 2.10.0101 - 20.9	Pengadaan Vidiotron 2 Buah	Tersedianya pengadaan Vidiotron 2 buah	Kabupaten Barito Selatan	12 bulan	260.000.000,00	APBD
2.10 - 2.10.0101 - 20.10	Diklat / Pelatihan Kehumasan	Tersedianya diklat / pelatihan kehumasan	Kabupaten Barito Selatan	12 bulan	75.000.000,00	APBD
2.10 - 2.10.0101 - 20.11	Pengadaan Kamera dan Handycam	Tersedianya pengadaan kamera dan handycam	Kabupaten Barito Selatan	12 bulan	100.000.000,00	APBD
2.10 - 2.10.0101 - 20.12	Perizinan Radio Pemerintah daerah Batuah FM	Tersedianya perizinan radio pemerintahan daerah Batuah FM	Kabupaten Barito Selatan	12 bulan	100.000.000,00	APBD
	Jumlah				13.137.530.700,00	

KARAUiKUALA

Kode	Urusan/Bidang Urusan Pemerintahan Daerah Dan Program/Kegiatan	Indikator Kinerja Program/Kegiatan	Rencana Tahun 2019			
			Lokasi	Target Capaian Kinerja	Kebutuhan Dana/ pagu indikatif	Sumber Dana
1	2	3	4	5	6	7
4.01 - 4.1.1401 - 1	Program Pelayanan Administrasi Perkantoran				495.600.000,00	
4.01 - 4.1.1401 - 1.1	Penyediaan jasa surat menyurat	Tercapainya surat yang tersampaikan	Kecamatan Karau Kuala	12 bulan	3.000.000,00	APBD
4.01 - 4.1.1401 - 1.2	Penyediaan jasa komunikasi, sumber daya air dan listrik	Terlaksananya jasa komunikasi, sumber daya air dan listrik	Kecamatan Karau Kuala	12 bulan	25.000.000,00	APBD
4.01 - 4.1.1401 - 1.7	Penyediaan jasa administrasi keuangan	Terkompensasinya beban kerja pegawai	Kecamatan Karau Kuala	12 bulan	60.000.000,00	APBD
4.01 - 4.1.1401 - 1.10	Penyediaan alat tulis kantor	Terpenuhinya alat tulis kantor	Kecamatan Karau Kuala	12 bulan	15.000.000,00	APBD
4.01 - 4.1.1401 - 1.11	Penyediaan barang cetakan dan penggandaan	Terpenuhinya barang cetakan dan penggandaan	Kecamatan Karau Kuala	12 bulan	10.000.000,00	APBD
4.01 - 4.1.1401 - 1.12	Penyediaan komponen instalasi listrik/penerangan bangunan k	Tercapainya Persediaan alat listrik dan alat elektronik	Kecamatan Karau Kuala	12 bulan	5.000.000,00	APBD
4.01 - 4.1.1401 - 1.17	Penyediaan makanan dan minuman	Tersedianya kebutuhan makanan dan minuman	Kecamatan Karau Kuala	12 bulan	60.000.000,00	APBD
4.01 - 4.1.1401 - 1.18	Rapat-rapat koordinasi dan konsultasi ke luar daerah	Terlaksananya Kegiatan Rapat-rapat ke Luar Daerah	Luar Daerah	12 bulan	50.000.000,00	APBD
4.01 - 4.1.1401 - 1.19	Rapat-Rapat Koordinasi dan Konsultasi Dalam Daerah	Terlaksana Rapat, koordinasi dan Konsultasi ke Kab	Kabupaten Barito Selatan	12 bulan	90.000.000,00	APBD
4.01 - 4.1.1401 - 1.20	Pembinaan, Monitoring dan Evaluasi Dalam Daerah	Terlaksananya Pembinaan Monitoring, Evaluasi dan	Kecamatan Karau Kuala	12 bulan	75.000.000,00	APBD
4.01 - 4.1.1401 - 1.26	Penyediaan Peralatan Kebersihan dan Bahan Pembersih	Tersedianya Peralatan kebersihan dan bahan pems	Kecamatan Karau Kuala	12 bulan	2.600.000,00	APBD
4.01 - 4.1.1401 - 1.71	Penyediaan Bahan Bacaan / Buletin dan Buku Perpustakaan	Terpenuhinya kebutuhan bahan bacaan Koran	Kecamatan Karau Kuala	12 bulan	0,00	APBD
4.01 - 4.1.1401 - 1.72	Penyediaan Petugas Keamanan, Kebersihan, Sopir dan Admin	Terlaksananya pelayanan Administrasi kantor	Kecamatan Karau Kuala	12 bulan	100.000.000,00	APBD
4.01 - 4.1.1401 - 2	Program Peningkatan Sarana dan Prasarana Aparatur				1.142.000.000,00	
4.01 - 4.1.1401 - 2.3	Pembangunan gedung kantor	Terlaksananya Pembangunan Gedung
Kantor	Kecamatan Karau Kuala	12 bulan	555.000.000,00	APBD
4.01 - 4.1.1401 - 2.7	Pengadaan perlengkapan gedung kantor	Terpenuhi Jumlah Peralatan Gedung
Kantor	Kecamatan Karau Kuala	12 bulan	50.000.000,00	APBD
4.01 - 4.1.1401 - 2.9	Pengadaan peralatan gedung kantor	Terlaksananya Pengadaan Gedung Kantor	Kecamatan Karau Kuala	12 bulan	20.000.000,00	APBD
4.01 - 4.1.1401 - 2.10	Pengadaan mebeleur kantor	Terlaksananya Pengadaan mebeleur	Kecamatan Karau Kuala	12 bulan	10.000.000,00	APBD
4.01 - 4.1.1401 - 2.12	Pengadaan alat studio	Terlaksananya Pengadaan Sound System	Kecamatan Karau Kuala	12 bulan	50.000.000,00	APBD
4.01 - 4.1.1401 - 2.20	Pemeliharaan rutin/berkala rumah jabatan	Terawatnya Pemeliharaan Rumah Jabatan	Kecamatan Karau Kuala	12 bulan	2.000.000,00	APBD
4.01 - 4.1.1401 - 2.22	Pemeliharaan rutin/berkala gedung kantor	Terawatnya Gedung Kantor	Kecamatan Karau Kuala	12 bulan	10.000.000,00	APBD

4.01 - 4.1.1401 - 2.24	Pemeliharaan rutin/berkala kendaraan dinas/operasional	Terawatnya Jasa Perawatan Kendaraan Dinas/ Operasional	Kecamatan Karau Kuala	12 bulan	15.000.000,00	APBD
4.01 - 4.1.1401 - 2.28	Pemeliharaan rutin/berkala peralatan gedung kantor	Terawatnya Pemeliharaan Peralatan Gedung Kantor	Kecamatan Karau Kuala	12 bulan	30.000.000,00	APBD
4.01 - 4.1.1401 - 2.165	Penataan Halaman Kantor Kecamatan	Terlaksananya penimbunan halaman Kantor	Kecamatan Karau Kuala	12 bulan	100.000.000,00	APBD
4.01 - 4.1.1401 - 2.180	Pembangunan Aula Kantor Kecamatan	Terlaksananya lanjutan bangunan Aula	Kecamatan Karau Kuala	12 bulan	300.000.000,00	APBD
4.01 - 4.1.1401 - 3	Program peningkatan disiplin aparatur				0,00	
4.01 - 4.1.1401 - 3.8	Pengadaan Pakaian Batik Kalteng	Terlaksananya Pengadaan Pakaian Batik	Kecamatan Karau Kuala	28 stel	0,00	APBD
4.01 - 4.1.1401 - 3.9	Pengadaan Pakaian Dinas / PDH	Terlaksananya Pengadaan Pakaian PDH Pegawai	Kecamatan Karau Kuala	28 stel	0,00	APBD
4.01 - 4.1.1401 - 5	Program Peningkatan Kapasitas Sumber Daya Aparatur				153.000.000,00	
4.01 - 4.1.1401 - 5.4	Mengikuti kursus, pelatihan, sosialisasi dan bimtek	Terlaksana Pegawai yang mengikuti pendidikan dan	Dalam / Luar Daerah	12 bulan	0,00	APBD
4.01 - 4.1.1401 - 5.13	Peningkatan Kapasitas RT/RW	Tercapainya Kegiatan Peningkatan Kapasitas RT / RW kelurahan Bangkuang	Kelurahan Bangkuang	12 bulan	20.000.000,00	APBD
4.01 - 4.1.1401 - 5.17	Pembinaan Persiapan Mengikuti Lomba Desa/Kelurahan	Terlaksana Kegiatan Pembinaan persiapan mengikuti	Kelurahan Bangkuang	12 bulan	5.000.000,00	APBD
4.01 - 4.1.1401 - 5.19	Kegiatan PATEN	Terlaksananya Penyelenggaraan Pelayanan Administrasi Terpadu Kecamatan (PATEN)	Kecamatan Karau Kuala	12 bulan	15.000.000,00	APBD
4.01 - 4.1.1401 - 5.24	Pelaksanaan Musrenbang Tingkat Kecamatan	Terlaksananya Kegiatan Musrenbang Tingkat
Kecamatan	Kecamatan Karau Kuala	12 bulan	10.000.000,00	APBD
4.01 - 4.1.1401 - 5.59	Peningkatan Kapasitas Tim FKUB Kecamatan	Terlaksananya Kegiatan Kerukunan Antar
Umat Beragama (FKUB)	Kecamatan Karau Kuala	12 bulan	0,00	APBD
4.01 - 4.1.1401 - 5.61	Peningkatan Kapasitas TP-PKK Kecamatan	Terlaksananya Peningkatan Kegiatan Pembinaan TP - PKK Kecamatan	Kecamatan Karau Kuala	12 bulan	20.000.000,00	APBD
4.01 - 4.1.1401 - 5.64	Peningkatan Kapasitas Kecamatan	Terlaksana Kegiatan Paskibraka, STQ, MTQ	Kecamatan Karau Kuala	12 bulan	15.000.000,00	APBD
4.01 - 4.1.1401 - 5.76	Kegiatan Tim Verifikasi Alokasi Dana Desa (ADD)	Tercapainya Fasilitasi ADD dan DD	Kecamatan Karau Kuala	12 bulan	12.000.000,00	APBD
4.01 - 4.1.1401 - 5.79	Pelaksanaan Musrenbang Tingkat Kelurahan	Terlaksananya Persentase penyelenggaraan musren	Kelurahan Bangkuang	12 bulan	5.000.000,00	APBD
4.01 - 4.1.1401 - 5.80	Peningkatan Kapasitas TP-PKK Kelurahan	Terlaksananya Peningkatan Kegiatan Pembinaan TP - PKK Kelurahan	Kelurahan Bangkuang	12 bulan	10.000.000,00	APBD
4.01 - 4.1.1401 - 5.83	Pelaksanaan Lomba Desa Tingkat Kecamatan	Tercapainya Kegiatan Lomba Desa Tingkat
Kecamatan	Kecamatan Karau Kuala	12 bulan	15.000.000,00	APBD
4.01 - 4.1.1401 - 5.86	Forum Kewaspadaan Dini Masyarakat (FKDM) Kecamatan	Tercapainya Kegiatan Forum Kewaspadaan dini Mas	Kecamatan Karau Kuala	12 bulan	6.000.000,00	APBD
4.01 - 4.1.1401 - 5.107	Penetapan dan Penegasan Batas Desa	Terlaksana Kegiatan Penetapan dan Penegasan Batas Desa	Kecamatan Karau Kuala	12 bulan	10.000.000,00	APBD
4.01 - 4.1.1401 - 5.127	Kegiatan Pemilu 2019 (Posko Pilpres dan Pileg)	Terlaksana Kegiatan Posko Pilpres dan Pileg	Kecamatan Karau Kuala	12 bulan	10.000.000,00	APBD
4.01 - 4.1.1401 - 6	Program peningkatan pengembangan sistem pelaporan capaian kinerja dan keuangan				29.000.000,00	
4.01 - 4.1.1401 - 6.4	penyusunan pelaporan keuangan akhir tahun	Tersusunnya Pelaporan
Keuangan Akhir	Kecamatan Karau Kuala	12 bulan	5.000.000,00	APBD
4.01 - 4.1.1401 - 6.5	Penyusunan Akuntabilitas Kinerja Aparatur Pemerintah (LAKIP)	Tersusunnya Laporan LakiP	Kecamatan Karau Kuala	12 bulan	3.000.000,00	APBD
4.01 - 4.1.1401 - 6.19	Penyusunan Rencana Kerja SKPD (RENJA)	Tersusunannya Renja	Kecamatan Karau Kuala	12 bulan	0,00	APBD

4.01 - 4.1.1401 - 6.22	Penyusunan RKA-DPA APBD dan DPA Perubahan	Terlaksana Penyusunan RKA dan DPA	Kecamatan Karau Kuala	12 bulan	5.000.000,00	APBD
4.01 - 4.1.1401 - 6.26	Penyusunan Laporan Keuangan Semesteran SKPD	Tersusunnya laporan
Keuangan Bulanan, Semesteran	Kecamatan Karau Kuala	12 bulan	6.000.000,00	APBD
4.01 - 4.1.1401 - 6.58	Penyusunan Laporan Barang Milik Daerah	Tersusunnya Laporan Barang Milik Daerah	Kecamatan Karau Kuala	12 bulan	10.000.000,00	APBD
	Jumlah				1.819.600.000,00	

JENAMAS

Kode	Urusan/Bidang Urusan Pemerintahan Daerah Dan Program/Kegiatan	Indikator Kinerja Program/Kegiatan	Rencana Tahun 2019			
			Lokasi	Target Capaian Kinerja	Kebutuhan Dana/pagu indikatif	Sumber Dana
1	2	3	4	5	6	7
4.01 - 4.1.1501 - 1	Program Pelayanan Administrasi Perkantoran				463.800.000,00	
4.01 - 4.1.1501 - 1.1	Penyediaan jasa surat menyurat	Penyediaan Jasa Surat Menyurat	Kecamatan Jenamas	12 Bulan	5.800.000,00	APBD
4.01 - 4.1.1501 - 1.2	Penyediaan jasa komunikasi, sumber daya air dan listrik	Tersedianya Jasa Komonikasi, Sumber daya Air dan	Kecamatan Jenamas	12 Bulan	23.700.000,00	APBD
4.01 - 4.1.1501 - 1.7	Penyediaan jasa administrasi keuangan	Tersedianya Kegiatan Penyediaan Jasa Admnistrasi Keuangan	Kecamatan Jenamas	12 Bulan	72.200.000,00	APBD
4.01 - 4.1.1501 - 1.8	Penyediaan jasa kebersihan kantor	'Tersedianya Kegiatan Penyediaan Peralatan Kebersihan dan Bahan Pembersih	Kecamatan Jenamas	12 Bulan	7.500.000,00	APBD
4.01 - 4.1.1501 - 1.10	Penyediaan alat tulis kantor	Tersedianya Kegiatan Penyediaan Alat Tulis Kantor	Kecamatan Jenamas	12 Bulan	22.500.000,00	APBD
4.01 - 4.1.1501 - 1.11	Penyediaan barang cetakan dan penggandaan	Tersedianya Kegiatan Penyediaan Barang Cetak, Penggandaan, Photo Copy	Kecamatan Jenamas	12 Bulan	8.500.000,00	APBD
4.01 - 4.1.1501 - 1.12	Penyediaan komponen instalasi listrik/penerangan bangunan	Tersedianya Kegiatan Penyediaan Komponen Instalasi	Kecamatan Jenamas	12 Bulan	10.000.000,00	APBD
4.01 - 4.1.1501 - 1.15	Penyediaan bahan bacaan dan peraturan perundang-undangan	'Tersedianya Kegiatan Penyediaan bahan bacaan, Buletin, Buku-buku Perpustakaan dan peraturan perundang-undangan	Kecamatan Jenamas	12 Bulan	3.600.000,00	APBD
4.01 - 4.1.1501 - 1.17	Penyediaan makanan dan minuman	Tersedianya Kegiatan Penyediaan makanan dan minuman	Kecamatan Jenamas	12 Bulan	60.000.000,00	APBD
4.01 - 4.1.1501 - 1.18	Rapat-rapat koordinasi dan konsultasi ke luar daerah	Tersedianya Kegiatan Rapat-rapat koordinasi dan konsultasi ke luar daerah	Kecamatan Jenamas	12 Bulan	70.000.000,00	APBD
4.01 - 4.1.1501 - 1.20	Pembinaan, Monitoring dan Evaluasi Dalam Daerah	Tersedianya Kegiatan Pembinaan, Monitoring dan Evaluasi	Kecamatan Jenamas	12 Bulan	100.000.000,00	APBD
4.01 - 4.1.1501 - 1.407	Penyediaan Honorarium Non PNS	Tersedianya Kegiatan Honorarium Non PNS
	Kecamatan Jenamas	12 Bulan	80.000.000,00	APBD
4.01 - 4.1.1501 - 2	Program Peningkatan Sarana dan Prasarana Aparatur				940.572.000,00	
4.01 - 4.1.1501 - 2.12	Pengadaan alat studio	Tersedianya Kegiatan Pengadaan Alat Studio	Kecamatan Jenamas	12 Bulan	0,00	APBD
4.01 - 4.1.1501 - 2.21	Pemeliharaan rutin/berkala rumah dinas	Tersedianya Kegiatan Pemeliharaan rutin/berkala rumah dinas	Kecamatan Jenamas	12 Bulan	40.000.000,00	APBD
4.01 - 4.1.1501 - 2.22	Pemeliharaan rutin/berkala gedung kantor	Tersedianya Kegiatan Pemeliharaan rutin/berkala gedung kantor	Kecamatan Jenamas	12 Bulan	50.000.000,00	APBD
4.01 - 4.1.1501 - 2.28	Pemeliharaan rutin/berkala peralatan gedung kantor	Tersedianya Kegiatan Pemeliharaan rutin/berkala peralatan gedung kantor	Kecamatan Jenamas	12 Bulan	15.000.000,00	APBD
4.01 - 4.1.1501 - 2.29	Pemeliharaan rutin/berkala mebeleur	Tersedianya Kegiatan Pemeliharaan rutin/berkala mebeleur	Kecamatan Jenamas	12 Bulan	5.000.000,00	APBD
4.01 - 4.1.1501 - 2.42	Rehabilitasi sedang/berat gedung kantor	Tersedianya Kegiatan Rehab Bangunan Kantor Kecamatan II
	Kecamatan Jenamas	12 Bulan	731.000.000,00	APBD
		Tersedianya Kegiatan Peninggian Kantor Kecamatan I	Kecamatan Jenamas	12 Bulan		
4.01 - 4.1.1501 - 2.164	Penataan Halaman Rumah Dinas Camat	Tersedianya Penataan Halaman Rumah Dinas Camat	Kecamatan Jenamas	12 Bulan	0,00	APBD
4.01 - 4.1.1501 - 2.165	Penataan Halaman Kantor Kecamatan	Tersedianya Kegiatan Penataan Halaman Kantor Kecamatan	Kecamatan Jenamas	12 Bulan	0,00	APBD
4.01 - 4.1.1501 - 2.167	Rehab Atap Kantor Kecamatan	Tersedianya Kegiatan Rehab Atap Kantor Kecamatan II	Kecamatan Jenamas	12 Bulan	99.572.000,00	APBD
4.01 - 4.1.1501 - 3	Program peningkatan disiplin aparatur				0,00	
4.01 - 4.1.1501 - 3.5	Pengadaan pakaian khusus hari-hari tertentu	Tersedianya Kegiatan Pengadaan Pakaian Khusus Hari-Hari Tertentu	Kecamatan Jenamas	12 Bulan	0,00	APBD

4.01 - 4.1.1501 - 3.9	Pengadaan Pakaian Dinas / PDH	Tersedianya Kegiatan Pengadaan Pakaian Dinas Pegawai Beserta Perlengkapannya	Kecamatan Jenamas	12 Bulan	0,00	APBD
4.01 - 4.1.1501 - 5	Program Peningkatan Kapasitas Sumber Daya Aparatur				342.000.000,00	
4.01 - 4.1.1501 - 5.1	Pendidikan dan pelatihan formal	Tersedianya Kegiatan Pendidikan dan pelatihan form	Kecamatan Jenamas	12 Bulan	0,00	APBD
4.01 - 4.1.1501 - 5.13	Peningkatan Kapasitas RT/RW	Tersedianya Peningkatan Kapasitas RT/RW	Kecamatan Jenamas	12 Bulan	27.000.000,00	APBD
4.01 - 4.1.1501 - 5.19	Kegiatan PATEN	Tersedianya Kegiatan PATEN	Kecamatan Jenamas	12 Bulan	15.000.000,00	APBD
4.01 - 4.1.1501 - 5.24	Pelaksanaan Musrenbang Tingkat Kecamatan	Tersedianya Kegiatan Pelaksanaan Musrenbang Tingkat Kecamatan	Kecamatan Jenamas	12 Bulan	25.000.000,00	APBD
4.01 - 4.1.1501 - 5.61	Peningkatan Kapasitas TP-PKK Kecamatan	Tersedianya Kegiatan Peningkatan Kapasitas TP PKK Kecamatan	Kecamatan Jenamas	12 Bulan	200.000.000,00	APBD
4.01 - 4.1.1501 - 5.65	Pelaksanaan Penetapan Tata Batas Desa Se Kec. Jenamas	Tersedianya Kegiatan Penetapan dan Penegeasan Batas Desa	Kecamatan Jenamas	12 Bulan	20.000.000,00	APBD
4.01 - 4.1.1501 - 5.76	Kegiatan Tim Verifikasi Alokasi Dana Desa (ADD)	Tersedianya Kegiatan Honorarium Tim Verifikasi Alokasi Dana Desa (ADD)	Kecamatan Jenamas	12 Bulan	15.000.000,00	APBD
4.01 - 4.1.1501 - 5.79	Pelaksanaan Musrenbang Tingkat Kelurahan	Tersedianya Kegiatan Pelaksanaan Musrenbang Tingkat Kelurahan	Kecamatan Jenamas	12 Bulan	20.000.000,00	APBD
4.01 - 4.1.1501 - 5.80	Peningkatan Kapasitas TP-PKK Kelurahan	Tersedianya Kegiatan TP-PKK Kelurahan	Kecamatan Jenamas	12 Bulan	20.000.000,00	APBD
4.01 - 4.1.1501 - 6	Program peningkatan pengembangan sistem pelaporan capaian kinerja dan keuangan				35.000.000,00	
4.01 - 4.1.1501 - 6.14	Penyusunan Renstra, Renja, RKA dan DPA	Tersedianya Kegiatan Penyusunan RENSTRA,	Kecamatan Jenamas	12 Bulan	10.000.000,00	APBD
4.01 - 4.1.1501 - 6.26	Penyusunan Laporan Keuangan Semesteran SKPD	Tersedianya Penyusunan Laporan Keuangan Semesteran SKPD	Kecamatan Jenamas	12 Bulan	10.000.000,00	APBD
4.01 - 4.1.1501 - 6.28	Pembuatan LAKIP, LKPJ dan LPPD	Tersedianya Kegiatan Penyusunan LAKIP, LKPJ da	Kecamatan Jenamas	12 Bulan	10.000.000,00	APBD
4.01 - 4.1.1501 - 6.58	Penyusunan Laporan Barang Milik Daerah	Tersedianya Kegiatan Penyusunan Laporan Barang Milik Daerah
	Kecamatan Jenamas	12 Bulan	5.000.000,00	APBD
	Jumlah				1.781.372.000,00	

Tabel 5.1

DINASIPENDIDIKAN

Kode	Urusan/Bidang Urusan Pemerintahan Daerah Dan Program/Kegiatan	Indikator Kinerja Program/Kegiatan	Rencana Tahun 2019			
			Lokasi	Target Capaian Kinerja	Kebutuhan Dana/pagu indikatif	Sumber Dana
1	2	3	4	5	6	7
1.01 - 1.1.0101 - 1	Program Pelayanan Administrasi Perkantoran				3.051.205.000	
1.01-i1.1.0101-i1.1	Penyediaan jasa surat menyurat	Tingkat Pelayanan Penyelenggaraan Administrasi	Kabupaten Barito Selatan	100%	13.950.000	APBD
1.01-i1.1.0101-i1.2	Penyediaan jasa komunikasi, sumber daya air dan listrik	Tingkat Pelayanan Penyelenggaraan Administrasi	Kabupaten Barito Selatan	100%	72.250.000	APBD
1.01-i1.1.0101-i1.8	Penyediaan jasa kebersihan kantor	Tingkat Pelayanan Penyelenggaraan Administrasi	Kabupaten Barito Selatan	100%	15.000.000	APBD
1.01-i1.1.0101-i1.10	Penyediaan alat tulis kantor	Tingkat Pelayanan Penyelenggaraan Administrasi	Kabupaten Barito Selatan	100%	107.000.000	APBD
1.01-i1.1.0101-i1.11	Penyediaan barang cetakan dan penggandaan	Tingkat Pelayanan Penyelenggaraan Administrasi	Kabupaten Barito Selatan	100%	92.500.000	APBD
1.01-i1.1.0101-i1.12	Penyediaan komponen instalasi listrik/penerangan bangunan kantor	Tingkat Pelayanan Penyelenggaraan Administrasi	Kabupaten Barito Selatan	100%	17.000.000	APBD
1.01-i1.1.0101-i1.17	Penyediaan makanan dan minuman	Tingkat Pelayanan Penyelenggaraan Administrasi	Kabupaten Barito Selatan	100%	96.795.000	APBD
1.01-i1.1.0101-i1.18	Rapat-rapat koordinasi dan konsultasi ke luar daerah	Tingkat Pelayanan Penyelenggaraan Administrasi	Dalam/iLuar Daerah	100%	200.000.000	APBD
1.01-i1.1.0101-i1.19	Rapat-Rapat Koordinasi dan Konsultasi Dalam Daerah	Tingkat Pelayanan Penyelenggaraan Administrasi	Dalam/iLuar Daerah	100%	150.000.000	APBD
1.01-i1.1.0101-i1.33	Pelayanan UPTi Dinas Pendidikan Kecamatan Dusun Selatan	Tingkat Pelayanan Penyelenggaraan Administrasi	Kecamatan Dusun Selatan	100%	81.395.000	APBD
1.01-i1.1.0101-i1.34	Pelayanan UPTi Dinas Pendidikan Kecamatan Dusun Hilir	Tingkat Pelayanan Penyelenggaraan Administrasi	Kecamatan Dusun Hilir	100%	71.195.000	APBD
1.01-i1.1.0101-i1.35	Pelayanan UPTi Dinas Pendidikan Kecamatan Dusun Utara	Tingkat Pelayanan Penyelenggaraan Administrasi	Kecamatan Dusun Utara	100%	70.275.000	APBD
1.01-i1.1.0101-i1.36	Pelayanan UPTi Dinas Pendidikan Kecamatan Gunung Bintang Awai	Tingkat Pelayanan Penyelenggaraan Administrasi	Kecamatan Gunung Bintang Awai	100%	70.760.000	APBD
1.01-i1.1.0101-i1.37	Pelayanan UPTi Dinas Pendidikan Kecamatan Karau Kuala	Tingkat Pelayanan Penyelenggaraan Administrasi	Kecamatan Karau Kuala	100%	69.910.000	APBD
1.01-i1.1.0101-i1.38	Pelayanan UPTi Dinas Pendidikan Kecamatan Jenamas	Tingkat Pelayanan Penyelenggaraan Administrasi	Kecamatan Jenamas	100%	61.675.000	APBD
1.01-i1.1.0101-i1.40	Pelayanan UPTi SKB Kabupaten Barito Selatan	tersedianya Pelayanan UPTi SKB Kab. iBarsel	Kabupaten Barito Selatan	100%	85.200.000	APBD

1.01-i1.1.0101i-i1.90	PeningkataniKapasitasiAparaturiPengelolaiKeuangan SKPD	meningkatkanpelayananiPenyelenggaraaniadmini	KabupateniBaritoSelatan	100i%	527.450.000	APBD
1.01-i1.1.0101i-i1.130	PenyediaaniMakanidaniMinumiRapat-rapat Koordinasi	TingkatipelayananiPenyelenggaraanAdministrasi	KabupateniBaritoSelatan	100i%	34.000.000	APBD
1.01-i1.1.0101i-i1.137	PelaksanaaniInventarisiriBarangdalamirangka PengelolaaniAsset	TingkatipelayananiPenyelenggaraanAdministrasi	KabupateniBaritoSelatan	100i%	106.250.000	APBD
1.01-i1.1.0101i-i1.138	IsentifiTimiAnalisisiJabataniDinasiPendidikan Kab.BaritoiSelatan	tersedianyaiANJAB,iEVJABidaniABK	KabupateniBaritoSelatan	100i%	-	APBD
1.01-i1.1.0101i-i1.141	KegiataniPengelolaaniLaporaniPajak	TingkatipelayananiPenyelenggaraanAdministrasi	KabupateniBaritoSelatan	100i%	10.000.000	APBD
1.01-i1.1.0101i-i1.142	PengelolaaniJaringaniInternetidanIntranet	TersedianyaiJaringaniInternetiKantor	KabupateniBaritoSelatan	100i%	78.600.000	APBD
1.01-i1.1.0101i-i1.400	EvaluasiKinerjaiJasaiKantoriTenagaiKependidikan	TercapainyaiKinerjaiJasaiKantoriTenagaiKepem	KabupateniBaritoSelatan	100i%	1.000.000.000	APBD
1.01-i1.1.0101i-i1.402	PelaksanaaniPengelolaaniTunjanganiTambahan PenghasilandaniProfesiiGuru	TerlaksananyaikiegiataniPengelolaaniTunjanganiT	KabupateniBaritoSelatan	100i%	20.000.000	APBD
1.01 - 1.1.0101 - 2	Program Peningkatan Sarana dan Prasarana Aparatur				827.000.000	
1.01-i1.1.0101i-i2.9	Pengadaaniperalatanigedungikantor	PengadaaniPeralataniGedungiKantor	KabupateniBaritoSelatan	100i%	100.000.000	APBD
1.01-i1.1.0101i-i2.17	PembangunaniMushola	TerlaksananyaipembangunaniMusholaDinasiPend	KabupateniBaritoSelatan	100i%	-	APBD
1.01-i1.1.0101i-i2.22	Pemeliharaanrutin/berkalaigedungikantor	Pemeliharaan Rutin dan Berkala Gedung Kantor	KecamatanDusunHilir	100i%	25.000.000	APBD
1.01-i1.1.0101i-i2.57	JasaiKonsultasiiBidangiSekretariat	JasaiPerencanaanidanipengawasanibidangisekret	KabupateniBaritoSelatan	100i%	-	APBD
1.01-i1.1.0101i-i2.138	Pemeliharaanrutin/berkalaikendaraanidinasirodai4i(empat)idaniBahaniBakar	PemeliharaananiMobiliDinasiRodai4i(empati)daniBa	KabupateniBaritoSelatan	100i%	25.000.000	APBD
1.01-i1.1.0101i-i2.139	PemeliharaanSepedaiMotoriDinasiRodai2i(Dua)idan BahaniBakar	PemeliharaananiSepedaiMotoriDinasiRodai2i(dua)id	KabupateniBaritoSelatan	100i%	-	APBD
1.01-i1.1.0101i-i2.141	PenyebaranInformasiimelaluiisaranaimediaicetakidanielektronik	PenyebaranInformasiMelaluiSaranaiMediaCetak	KabupateniBaritoSelatan	100i%	51.000.000	APBD
1.01-i1.1.0101i-i2.144	PemeliharaanRutin/BerkalaiKomputer	PemeliharaanRutinidaniBerkalaiKomputer	KabupateniBaritoSelatan	100i%	42.500.000	APBD
1.01-i1.1.0101i-i2.145	PengelolaaniPelaksanaaniPengadaaniBarangidaniJasaiPemerintahidilingkunganiDinasiPendid	PelaksanaaniPengadaaniBarangidaniJasaiPemerin	KabupateniBaritoSelatan	100i%	42.500.000	APBD
1.01-i1.1.0101i-i2.146	PameraniKebudayaaniBaritoiSelatanii(BarseliExpo)	PeningkataniKapasitasiPelaksanaaniBarselExpoiDi	KabupateniBaritoSelatan	100i%	25.000.000	APBD
1.01-i1.1.0101i-i2.150	PenataaniHalamaniDinasiPendidikaniKab.iBarsel	LanjutaniPenataaniHalamaniKantoriDinasPendidik	KabupateniBaritoSelatan	100i%	-	APBD
1.01-i1.1.0101i-i2.168	PengadaaniCCTV	KeamananilingkunganikantoridinasiPendidikan	KabupateniBaritoSelatan	100i%	50.000.000	APBD

1.01-i1.1.0101i-i2.181	Pembuatan,iPenyusunaniDataBazeting,iStruktur OrganisasiidaniNomenklatur	Pembuatan,iPenyusunaniDataBazetingiStruktur	KabupateniBaritoSelatan	100i%	5.000.000	APBD
1.01-i1.1.0101i-i2.186	BantuaniPelaksanaaniKegiataniDharmaiWanita DinasiPendidikaniKabupateniBaritoiSelatan	KegiataniDharmaiWanitaDinasiPendidikanKab.Ba	KabupateniBaritoSelatan	100i%	-	APBD
1.01-i1.1.0101i-i2.187	PemeliharaaniPerabotiKantoriDinasiPendidikan KabupateniBaritoiSelatan	PemeliharaaniPrabotiKantoriDinasiPendidikaniKab	KabupateniBaritoSelatan	100i%	25.000.000	APBD
1.01-i1.1.0101i-i2.190	PengadaaniPakaianiPDHiuntukiPegawaiidii6iUPTiDinasiPendidikaniKab.iBarsel	PengadaaniPakaianiPDH	KabupateniBaritoSelatan	100i%	51.000.000	APBD
1.01-i1.1.0101i-i2.191	PawaiiPembangunaniKabupateniBaritoiSelatan	PawaiiPembangunaniKab.iBarsel	KabupateniBaritoSelatan	100i%	25.000.000	APBD
1.01-i1.1.0101i-i2.192	PenyediaaniTanamaniHiasKantor	PenyediaaniTanamaniHias	KabupateniBaritoSelatan	100i%	20.000.000	APBD
1.01-i1.1.0101i-i2.200	LanjutaniPenataaniLingkunganikantor	tercapainyailingkunganikantordinasipendidikaniy	KabupateniBaritoSelatan	100i%	40.000.000	APBD
1.01-i1.1.0101i-i2.201	PembangunaniGedungi/iBangunaniTempatiGenset	TerlaksananyaiPembangunaniGedungi/iBangunan	KabupateniBaritoSelatan	100i%	-	APBD
1.01-i1.1.0101i-i2.202	PembuataniJalaniTembusidariiRunganiPAUDike AulaiPertemuaniLangsungiAtap,idaniSelasar.	TerlaksananyaiPembuataniJalaniTembusidariiRua	KabupateniBaritoSelatan	100i%	-	APBD
1.01-i1.1.0101i-i2.203	PengadaaniGinsetiKantori/iDinasi/iBadan	TerlaksananyaiPengadaaniGinsetiKantor/iDinas/i	KabupateniBaritoSelatan	100i%	150.000.000	APBD
1.01-i1.1.0101i-i2.204	LanjutaniPembangunaniPagariKelilingiKantori/iDinas /iBadan	TerlaksananyaiLanjutaniPembangunaniPagariKelil	KabupateniBaritoSelatan	100i%	150.000.000	APBD
1.01 - 1.1.0101 - 3	Program peningkatan disiplin aparatur				4.800.000	
1.01-i1.1.0101i-i3.13	SenamiKesegaraniJasmani	SenamiKesegaraniJasmaniiPegawai	KabupateniBaritoSelatan	100i%	4.800.000	APBD
1.01 - 1.1.0101 - 5	Program Peningkatan Kapasitas Sumber Daya Aparatur				100.000.000	
1.01-i1.1.0101i-i5.78	PeningkataniSumberiDayaiManusiaimelaluiJalur Diklat	PeningkataniSumberiDayaiManusiaimelaluiJaluriD	KabupateniBaritoSelatan	100i%	100.000.000	APBD
1.01 - 1.1.0101 - 15	Program Pendidikan Anak Usia Dini				9.637.055.000	
1.01-i1.1.0101i-i15.2	LombaiKreativitasiAnakiPAUD	tercapainyaicakupanipelayanananiAnakiUsiaDiniterc	KabupateniBaritoSelatanKabup	100i%	25.000.000	APBD
1.01-i1.1.0101i-i15.15	PengadaaniMeubelairiTK/PAUDidiiKabupateniBarito Selatan	tersedianyaiMeubelairiTK/PAUD	KabupateniBaritoSelatan	100i%	750.000.000	APBD
1.01-i1.1.0101i-i15.16	PengadaniAPEiTK/PAUDidiiKabupateniBarito Selatan	TerpenuhinyaiAPEiPAUD	KabupateniBaritoSelatan	100i%	750.000.000	APBD
1.01-i1.1.0101i-i15.13	SosialisasiBOPiPAUDiDAKiNoniFisik	Tercapainyaicakupanilayananiendidikan	KabupateniBaritoSelatan	100i%	-	

1.01i-i1.1.0101i-i15.13	Pembinaan,iMonitoring,iEvaluasiidaniKonsultasi KelembagaanidaniSaranaiPrasaranaiPAUD	SaranaidaniprasanaipAUD	KabupateniBaritoSelatan	100i%	50.000.000	APBD
1.01i-i1.1.0101i-i15.13	JasaiKonsultaniPerencanaaniBidangiPembinaan PAUDidaniPNF	KonsultaniPerencanaaniBidangiPembinaanPUADid	KabupateniBaritoSelatan	100i%	35.795.000	APBD
1.01i-i1.1.0101i-i15.13	JasaiKonsultaniPengawasaniBidangiPembinaan PAUDidaniPNF	KonsultasniPengawasaniBidangiPembinaanPUADi	KabupateniBaritoSelatan	100i%	35.795.000	APBD
1.01i-i1.1.0101i-i15.40	SosialisasiidaniPelatihaniAkreditasiiLembagaiPAUD	LembagaiPUADiDiakreditasi	KabupateniBaritoSelatan	100i%	135.465.000	APBD
1.01i-i1.1.0101i-i15.40	PendataaniLembagai&iSaranaiPrasaranaiPAUDidid KabupatениBaritoSelatan	TerlaksananyaipendataaniLembagai&iSarana	KabupateniBaritoSelatan	100i%	75.000.000	APBD
1.01i-i1.1.0101i-i15.40	PeningkataniKualitasiSumberdayaiAparaturiBidang PAUDi&iPNFimelaluiiDiklat/Kursus/Bimtek	TerlaksananyaipeningkataniKualitasiSumberdayai	KabupateniBaritoSelatan	100i%	-	APBD
1.01i-i1.1.0101i-i15.40	PeningkataniKualitasiLayananiLembagaiPAUDiMelaluiiPendidikanidaniPelatihan	TerlaksananyaipeningkataniKualitasiLayananiLem	KabupateniBaritoSelatan	100i%	-	APBD
1.01i-i1.1.0101i-i15.40	PendidikanidaniPelatihaniPeningkataniKompentensi Pedagogik,iKepribadianidaniSosialGuruiPAUD	TerlaksananyaipendidikanidaniPelatihaniPeningka	KabupateniBaritoSelatan	100i%	350.000.000	APBD
1.01i-i1.1.0101i-i15.41	PembuataniWCiPAUDiseiKabupatениBaritoSelatan	TerlaksananyaipembuataniWCiPAUDiseKab.iBarito	KabupateniBaritoSelatan	100i%	750.000.000	APBD
1.01i-i1.1.0101i-i15.41	RehabilitasiiPAUDiBatuahibuntok	TerlaksananyairehabilitasiiPAUDiBatuahBuntok	KecamataniDusunSelatan	100i%	150.000.000	APBD
1.01i-i1.1.0101i-i15.41	RehabilitasiiPAUDiVictoriadiDanauSadari(Lanjutan)	TerlaksananyairehabilitasiiPAUDiVictoriaDanauSa	KelurahaniDanauSadar	100i%	200.000.000	APBD
1.01i-i1.1.0101i-i15.41	RehabilitasiiTamaniKanaki-iKanakiMiraiPakat Bundar	TerlaksananyairehabilitasiiTKiMitraiPakatBundar	KelurahaniBundar	100i%	160.000.000	APBD
1.01i-i1.1.0101i-i15.41	RehabilitasiiTamaniKanaki-iKanakiCempakaiBuntok	TerlaksananyairehabilitasiiTKiCempakaBuntok	KecamataniDusunSelatan	100i%	160.000.000	APBD
1.01i-i1.1.0101i-i15.41	RehabilitasiiTamaniKanaki-iKanakiTerataiiBuntok	TerlaksananyairehabilitasiiTKiTerataiiBuntok	KecamataniDusunSelatan	100i%	160.000.000	APBD
1.01i-i1.1.0101i-i15.41	RehabilitasiiTamaniKanaki-iKanakiKenangaiJelapat	TerlaksananyairehabilitasiiTKiKenangaJelapat	KecamataniDusunSelatan	100i%	160.000.000	APBD
1.01i-i1.1.0101i-i15.41	RehabilitasiiKantoridaniWCiTamaniKanaki-iKanak Negerii1iBuntok	TerlaksananyairehabilitasiiKantoridaniWCiTKiNeg	KecamataniDusunSelatan	100i%	160.000.000	APBD
1.01i-i1.1.0101i-i15.41	RehabilitasiiPAUDiTKiPelangiiNusaiBuntok	TerlaksananyairehabilitasiiPAUDiTKiPelangiiNusa	KecamataniDusunSelatan	100i%	160.000.000	APBD
1.01i-i1.1.0101i-i15.41	RehabilitasiiTamaniKanaki-iKanakiKemala Bhayangkarii16iBuntok	TerlaksananyairehabilitasiiTKiKemalaBhayangkarii	KecamataniDusunSelatan	100i%	160.000.000	APBD
1.01i-i1.1.0101i-i15.42	PembangunaniGedungiTamaniKanak-KanakiBerkat Kalahieni(3iRuang)	TerlaksananyaipembangunaniGedungiTKiBerkatik	KecamataniDusunSelatan	100i%	350.000.000	APBD
1.01i-i1.1.0101i-i15.42	PembangunaniRuangiKelasiBaruidaniRuangiGuru TKiSukaiMajuiDesaiTarusan	TerlaksananyaipemngunaniRuangiKelasidaniRu	KecamataniDusunUtara	100i%	210.000.000	APBD
1.01i-i1.1.0101i-i15.42	PembangunaniGedungiPAUDiSartikaiDesaiBabaii(2 Ruang)	TerlaksananyaipembangunaniGedungPAUD Sartika	Kecamatan KarauKuala	100i%	210.000.000	APBD

1.01-i1.1.0101i-i15.42	PembangunaniGedungiPAUDiMAWARiRantau Bahuangi(2iRuang)	TerlaksananyaipembangunaniGedungPAUDiMAWA	Kecamatanijenamas	100i%	210.000.000	APBD
1.01-i1.1.0101i-i15.42	PembangunaniGedungiPAUDiANANDAiBangkuang (2iRuang)	TerlaksananyaipembangunaniGedungPAUDiANAN	KecamatanikarauKuala	100i%	210.000.000	APBD
1.01-i1.1.0101i-i15.42	PembangunaniGedungiPAUDi"TarusaniCerdas"iDesaiTarusan	TerlaksananyaipembangunaniGedungiPAUDi"	KecamatanidusunUtara	100i%	160.000.000	APBD
1.01-i1.1.0101i-i15.42	PembangunaniGedungiPAUDiMuaraiAraii(2iRuang)	TerlaksananyaipembangunaniGedungPAUDiMuara	KecamatanikarauKuala	100i%	210.000.000	APBD
1.01-i1.1.0101i-i15.42	RehabiTKi/iPAUDiDesaiMabuan	TerlaksananyaipembangunaniRehabiTK/iPAUDiDesaMabuan	KecamatanidusunSelatan	100i%	150.000.000	APBD
1.01-i1.1.0101i-i15.42	PenimbunaniHalamaniSekolahi(sekolahiapa?)	TerlaksananyaipembangunaniHalamaniSekolahaDesaBaru	KecamatanidusunSelatan	100i%	75.000.000	APBD
1.01-i1.1.0101i-i15.42	PembangunaniGedungiPAUDiTunasiMuda	TerlaksananyaipembangunaniGedungPAUDiTunas	KelurahaniPendaAsam	100i%	150.000.000	APBD
1.01-i1.1.0101i-i15.43	CoriBetoniHalamaniTKiAgungiGamelan	TerlaksananyaipembangunaniCoriBetoniHalamaniTKiAgungiGam	KelurahaniPendaAsam	100i%	75.000.000	APBD
1.01-i1.1.0101i-i15.43	PembangunaniGedungiPAUDiMadara	TerlaksananyaipembangunaniGedungPAUDiMada	KelurahaniMadara	100i%	300.000.000	APBD
1.01-i1.1.0101i-i15.43	PembangunaniGedungiTKiAnggrek	PembangunaniGedungiTKiAnggrek	KelurahaniDanauSadar	100i%	300.000.000	APBD
1.01-i1.1.0101i-i15.43	PembangunaniTKiPAUDiDesaiPamangka	PembangunaniGedungiTKiAnggrek	Kelurahan	100i%	250.000.000	APBD
1.01-i1.1.0101i-i15.43	PembangunaniGedungiPAUDiMuairipung	TerlaksananyaipembangunaniGedungiPAUDiMuaraRipung	KelurahaniMuaraRipung	100i%	300.000.000	APBD
1.01-i1.1.0101i-i15.43	RehabilitasiTKiKartiniRantauKujang	TerlaksananyaRehabilitasiTKKartir RantauKujan	KelurahaniRantauKujang	100i%	150.000.000	APBD
1.01-i1.1.0101i-i15.43	RehabilitasiTKiMawariRantauBahuang	TerlaksananyaipembangunaniTKiMawariRantauBahuang	KelurahaniRantauBahuang	100i%	150.000.000	APBD
1.01-i1.1.0101i-i15.43	PengadaaniBukuiPelajaranPAUD	TerlaksananyaipengadaaniBukuiPelajaranPAUD	KabupateniBaritoSelatan	100i%	150.000.000	APBD
1.01-i1.1.0101i-i15.43	PembuataniPagariTKiBantaiBambure	TerlaksananyaipembuataniPagariTKiBantaiBambu	KelurahaniBantaiBambure	100i%	75.000.000	APBD
1.01-i1.1.0101i-i15.43	PembangunaniPagaridanipengecoraniHalamaniTKiDharmaWanita	TerlaksananyaipembangunaniPagaridanPengecora	KelurahaniMengkatip	100i%	150.000.000	APBD
1.01-i1.1.0101i-i15.44	PenambahaniRuangiKelasiBaruiPAUDiKasihilbu	TerlaksananyaipembangunaniRuangiKelasiBaruiPAUDiKasihilbu	KelurahaniKalanis	100i%	150.000.000	APBD
1.01-i1.1.0101i-i15.44	PembuataniPagaridaniPengecoaranihalaman SekolahTKiAnggrekiPatasil	TerlaksananyaipagaridaniPengecoranHalamaniSek	KelurahaniPatasil	100i%	200.000.000	APBD
1.01-i1.1.0101i-i15.44	PembangunaniKantordaniPagariTKiIsaiPakatiUgang Sayu	TerlaksananyaipembangunaniKantordaniPagariTKi	KelurahaniUgangSayu	100i%	150.000.000	APBD
1.01-i1.1.0101i-i15.44	PembangunaniGedungiTKiTunasiHarapaniTabak Kanilan	TerlaksananyaipembangunaniGedungiTKiTunasiH	KelurahaniTabakKanilan	100i%	300.000.000	APBD

1.01i-i1.1.0101i-i15.44	LombaiKreativitasMuridITK/RA/BAiKab.iBarsel.	TerlaksananyaLombaiKreativitasMuridITK/iRA/iB	KabupateniBaritoSelatan	100i%	35.000.000	APBD
1.01i-i1.1.0101i-i15.44	Pendataan,MonitoringidaniEvaluasiPAUDNiSe BaritoiSelatan	TerlaksananyaPendataan,iMonitoringidanEvaluas	KabupateniBaritoSelatan	100i%	30.000.000	APBD
1.01i-i1.1.0101i-i15.44	PeningkataniKapasitasipamongibelajar,PengawasidaniPenilikiPNF	TerlaksananyaKapasitasiPamongiBelajar,iPengaw	KabupateniBaritoSelatan	100i%	30.000.000	APBD
1.01i-i1.1.0101i-i15.44	PembinaaniKemitraaniPendidikaniKeluargaiPAUD daniPNF	TerlaksananyaPembinaaniKemitraanPendidikaniK	KabupateniBaritoSelatan	100i%	30.000.000	APBD
1.01i-i1.1.0101i-i15.44	SosialisasiidaniPengelolaaniBOPiDAKiNoniFisik	TerlaksananyaSosialisasiidaniPengelolaanBOPiDA	KabupateniBaritoSelatan	100i%	30.000.000	APBD
1.01i-i1.1.0101i-i15.44	PeningkataniKapasitasiTutoriPNFi(iKesetaraanipaket A,BidaniC,iLKP,PKBMidaniTBM.)	TerlaksananyaPeningkataniKapasitasiTutoriPNFi	KabupateniBaritoSelatan	100i%	30.000.000	APBD
1.01i-i1.1.0101i-i15.45	PelatihaniKurikulumi2013ijenjangiPAUDipada6 Kecamatan	Terlaksananya Pelatihan Kurikulum 2013JenjangiP	KabupateniBaritoSelatan	100i%	150.000.000	APBD
1.01i-i1.1.0101i-i15.45	PelaksanaaniKegiataniTimiMonitoringidan PembinaanK-13ijenjangiPAUDidii6iKecamatan	TerlaksananyaKegiataniTimiMonitoringidanPemb	KabupateniBaritoSelatan	100i%	75.000.000	APBD
1.01i-i1.1.0101i-i15.45	StudiBandingImplementasiK-13ijenjangiPAUDidan PNF	TerlaksananyaStudiBandingImplementasiK-13iJ	KabupateniBaritoSelatan	100i%	-	APBD
1.01i-i1.1.0101i-i15.45	PeningkataniKelembagaaniLembagaiPAUDi(DAKiNoniFisik)	TerlaksananyaKelembagaaniLembagaPAUDi(DAKi	KabupateniBaritoSelatan	100i%	165.000.000	DAK
1.01 - 1.1.0101 - 16	Program Wajib Belajar Pendidikan Dasar Sembilan Tahun				23.934.020.198	
1.01i-i1.1.0101i-i16.1	DAKiBidangiPendidikaniDasari(DAKiFisik)	DAKiBidangiPendidikaniDasari(DAKiFisikSMP)	KabupateniBaritoSelatan	100i%	6.377.220.998	DAK
1.01i-i1.1.0101i-i16.2	PelaksanaaniPengelolaaniDAKiBidangiPendidikan Dasari(DAKiFisik)	PelaksanaaniPengelolaaniDAKiBidangPendidikani	KabupateniBaritoSelatan	100i%	318.861.050	APBD
1.01i-i1.1.0101i-i16.90	Festifalilombaiseniiswainasional(FLS2N)iSMP	TercapainyaiLombaiFestivalidaniLombaiSeniiSisw	KabupateniBaritoSelatan	100i%	74.186.500	APBD
1.01i-i1.1.0101i-i16.13	BantuaniPeningkataniKapasitasiSekolahiDaerah (BOSDA)iJenjangiSDiSederajat	PeningkataniKapasitasiSekolahiDaerah(BOSDA)iJ	KabupateniBaritoSelatan	100i%	4.890.316.000	APBD
1.01i-i1.1.0101i-i16.13	BantuaniSiswaiMiskiniDaerahi(BSMD)iSDiSederajat	BantuaniSiswaiMiskiniDaerahi(BSMD)	KabupateniBaritoSelatan	100i%	106.250.000	APBD
1.01i-i1.1.0101i-i16.14	PelaksanaaniTimiManajemeniBOSiSDiSederajat	TimiManajemeniBOSiSDiSederajat	KabupateniBaritoSelatan	100i%	21.404.000	APBD
1.01i-i1.1.0101i-i16.14	PeningkataniPelaksanaaniTimiPendataanidan MonitoringiSiswaiMiskiniSDiSederajat	TimiPendataanidaniMonitoringiSiswaiMiskinSDiSe	KabupateniBaritoSelatan	100i%	22.495.000	APBD
1.01i-i1.1.0101i-i16.14	PenyelenggaraaniOlimpiadeiSainsiSDiSederajat	PenyelenggaraaniOlimpiadeiSainiSDiSederajat	KabupateniBaritoSelatan	100i%	35.755.000	APBD
1.01i-i1.1.0101i-i16.14	PenyelenggaraaniOlimpiadeiOlahragaiSDiSederajat	PenyelenggaraaniOlimpiadeiOlahragaiSDiSederaja	KabupateniBaritoSelatan	100i%	42.066.750	APBD
1.01i-i1.1.0101i-i16.14	PelatihaniKurikulumi2013ijenjangiSDiSederajat	Tercapainya Pelatihan Kurikulum 2013JenjangiSDi	KabupateniBaritoSelatan	100i%	79.605.000	APBD

1.01i-i1.1.0101i-i16.14	PendataaniPesertaiUNidaniImputiBNSITingkatSMPI Sederajat	TercapainyaPendataaniPesertaiUNidanInputiBNSI	KabupateniBaritoSelatan	100i%	25.000.000	APBD
1.01i-i1.1.0101i-i16.14	SosialisasiBOSi/iBOSDAISMPISederajat	TercapainyaSosialisasiBOS/iBOSDAISMPISederajat	KabupateniBaritoSelatan	100i%	50.000.000	APBD
1.01i-i1.1.0101i-i16.15	PelaksanaaniUSi/iUNISMPITingkatKabupaten	TercapainyaPelaksanaaniUS/iUNISMPITingkatKabupaten	KabupateniBaritoSelatan	100i%	89.378.250	APBD
1.01i-i1.1.0101i-i16.15	PeningkataniPelaksanaaniTimiManajemen BOS/BOSDAISMP	TercapainyaPeningkataniTimiManajemenBOS/iBOSDAISMP	KabupateniBaritoSelatan	100i%	25.000.000	APBD
1.01i-i1.1.0101i-i16.15	PelaksanaaniKegiataniTimiPendataanidan MonitoringiSiswaiMiskiniSMPI Sederajat	TercapainyaPelaksanaaniKegiataniTimiPendataanidan MonitoringiSiswaiMiskiniSMPI Sederajat	KabupateniBaritoSelatan	100i%	34.000.000	APBD
1.01i-i1.1.0101i-i16.15	BantuaniOperasionalSekolahDaerahi(BOSDA)JenjangSMPI Sederajat	TercapainyaBOSDAJenjangSMPI Sederajat	KabupateniBaritoSelatan	100i%	2.453.644.500	APBD
1.01i-i1.1.0101i-i16.15	PenyelenggaraaniOlimpiadeiOlahragaiSiswaiNasional(O2SN)iSMPISeleksiTingkatKabupaten	TercapainyaPenyelenggaraaniOlimpiadeiOlahragaiSiswaiNasional(O2SN)iSMPISeleksiTingkatKabupaten	KabupateniBaritoSelatan	100i%	56.014.500	APBD
1.01i-i1.1.0101i-i16.15	BantuaniSiswaiMiskiniDaerahi(BSMD)iSMPI Sederajat	TercapainyaSiswaiMiskiniDaerahi(BSMD)iSMPISeleksiTingkatKabupaten	KabupateniBaritoSelatan	100i%	220.000.000	APBD
1.01i-i1.1.0101i-i16.22	PengadaaniMeubelairiSD/SDLBiseiBaritoiSelatan	terpenuhinyameubelairiSD/SDLB	KabupateniBaritoSelatan	100i%	125.000.000	APBD
1.01i-i1.1.0101i-i16.22	PengadaaniMeubelairiKantoriSD/SDLBiseiBarito Selatan	terpenuhinyameubelairikantoriSD/SDLB	KabupateniBaritoSelatan	100i%	150.000.000	APBD
1.01i-i1.1.0101i-i16.30	MonitoringiKegiataniSaraidaniPrasarana	TercapainyaMonitoringiSaraidaniPrasarana	KabupateniBaritoSelatan	100i%	50.000.000	APBD
1.01i-i1.1.0101i-i16.31	PenyelenggaraaniOlimpiadeiSaintiNasional(OSN)iSMPI SederajatiTingkatKabupaten	TercapainyaPenyelenggaraaniOlimpiadeiSaintiNasional(OSN)iSMPI SederajatiTingkatKabupaten	KabupateniBaritoSelatan	100i%	60.000.000	APBD
1.01i-i1.1.0101i-i16.31	PelaksanaaniTimiPengelolaiProgramIndonesia Pintari(PIP)iSDiKabupateniBaritoiSelatan	TercapainyaPelaksanaaniTimiPengelolaiProgramIndonesia Pintari(PIP)iSDiKabupateniBaritoiSelatan	KabupateniBaritoSelatan	100i%	42.500.000	APBD
1.01i-i1.1.0101i-i16.31	LombaiFestivalidaniLombaiSeniiSiswaiNasional (FLS2N)TingkatSDiSederajat	TercapainyaLombaiFestivalidaniLombaiSeniiSiswaiNasional (FLS2N)TingkatSDiSederajat	KabupateniBaritoSelatan	100i%	63.750.000	APBD
		TercapainyaLombaiFestivalidaniLombaiSeniiSiswaiNasional (FLS2N)TingkatSDiSederajat	KabupateniBaritoSelatan	100i%		
1.01i-i1.1.0101i-i16.32	PelatihanImplementasiKurikulumJenjangSMPI Sederajat	TercapainyaImplementasiKurikulumJenjangSMPI Sederajat	KabupateniBaritoSelatan	100i%	84.969.000	APBD
1.01i-i1.1.0101i-i16.32	PenyuluhanAntiiNarkoba,iKekerasaniSeksualidan PronografiSMPI Sederajat	Tercapainya Anti Narkoba, Kekerasa Seksualidan PronografiSMPI Sederajat	KabupateniBaritoSelatan	100i%	41.125.500	APBD
1.01i-i1.1.0101i-i16.32	BimtekiPalangiMerahiRemajai(PMR)iSMPI Sederajat	TercapainyaBimtekiPalangiMerahiRemaja(PMR)iSMPI Sederajat	KabupateniBaritoSelatan	100i%	41.015.500	APBD
1.01i-i1.1.0101i-i16.32	BimtekiPengurusOSISiSMPI Sederajat	TercapainyaBimtekiPengurusOSISiSMPI Sederajat	KabupateniBaritoSelatan	100i%	41.125.500	APBD
1.01i-i1.1.0101i-i16.32	LombaiPenelitiSiswaiNasional(LPSN)	Tercapainya Lomba Penelitian Siswai Nasional(LPSN)	KabupateniBaritoSelatan	100i%	43.852.000	APBD
1.01i-i1.1.0101i-i16.32	KemahiSiswaiNasionalSMPI TingkatKabupaten BaritoiSelatan	TercapainyaKemahiSiswaiNasionalSMPI TingkatKabupaten BaritoiSelatan	KabupateniBaritoSelatan	100i%	96.336.500	APBD

1.01-i1.1.0101i-i16.32	TimiManajemeniPengelolaiPIPiSMP	TercapainyaiTimiManajemeniPengelolaiPIPiSMP	KabupateniBaritoSelatan	100i%	22.250.000	APBD
1.01-i1.1.0101i-i16.33	Gala-SiswaiSMP	TercapainyaiGala-SiswaiSMP	KabupateniBaritoSelatan	100i%	168.648.000	APBD
1.01-i1.1.0101i-i16.33	SosialisaiiUjjaniNasionalii(UN)iSMP/SMPLB/MTs Sederajat	TercapainyaiSosialisaiiUjjaniNasionalii(UN)iSMP/SMPLB/MTs Sederajat	KabupateniBaritoSelatan	100i%	67.929.000	APBD
1.01-i1.1.0101i-i16.33	PelaksanaaniPendataanidaniMonitoringiPenggunaan DanaiBOSiJenjangiSDiSederajat	TercapainyaiPelaksanaaniPendataanidaniMonitoringiPenggunaan DanaiBOSiJenjangiSDiSederajat	KabupateniBaritoSelatan	100i%	54.420.500	APBD
1.01-i1.1.0101i-i16.33	BimtekiBendaharaiBOSiJenjangiSDiSederajat	TercapainyaiBimtekiBendaharaiBOSiJenjangiSDiSederajat	KabupateniBaritoSelatan	100i%	147.109.000	APBD
1.01-i1.1.0101i-i16.34	PengadaaniKomputeriSekolahiSMPidiiKabupaten BaritoiSelatan	TercapainyaiPengadaaniKomputeriSekolahiSMPidiiKabupaten BaritoiSelatan	KabupateniBaritoSelatan	100i%	150.000.000	APBD
1.01-i1.1.0101i-i16.35	PenyusunaniAkreditasiidaniKelembagaaniSD	TercapainyaiPenyusunaniAkreditasiidaniKelembagaaniSD	KabupateniBaritoSelatan	100i%	27.786.150	APBD
1.01-i1.1.0101i-i16.36	PembangunaniRuangiLaboratoriumiKomputeriSDN	TerlaksananyaPembangunaniRuangiLaboratoriumiKomputeriSDN	KabupateniBaritoSelatan	100i%	-	APBD
1.01-i1.1.0101i-i16.36	PeningkataniKapasitasiBidangiPembinaan PendidikaniSD	TercapainyaiPeningkataniKapasitasiBidangiPembinaan PendidikaniSD	KabupateniBaritoSelatan	100i%	50.000.000	APBD
1.01-i1.1.0101i-i16.36	PeningkataniKapasitasiBidangiPembinaan PendidikaniSMP	TercapainyaiPeningkataniKapasitasiBidangiPembinaan PendidikaniSMP	KabupateniBaritoSelatanKabupateniBaritoSelatan	100i%	50.000.000	APBD
1.01-i1.1.0101i-i16.36	PenimbunaniHalamaniSekolahiSMPNi5iDusun Selatan	TerlaksananyaPenimbunaniHalamaniSekolahiSMPNi5iDusun Selatan	KabupateniBaritoSelatan	100i%	100.000.000	APBD
1.01-i1.1.0101i-i16.36	PengadaaniMeubeileriSMPNiseiKabupateniBarito Selatan	TercapainyaiPengadaaniMeubeileriSMPNiseiKabupateniBarito Selatan	KabupateniBaritoSelatan	100i%	150.000.000	APBD
1.01-i1.1.0101i-i16.36	PembangunaniRuangiPerpustakaaniSMPNi2 Jenamas	TercapainyaiPembangunaniRuangiPerpustakaaniSMPNi2 Jenamas	KabupateniBaritoSelatan	100i%	150.000.000	APBD
1.01-i1.1.0101i-i16.36	RehabilitasiLaboratoriumiIPAiSMPNi1iJenamas	TercapainyaiRehabilitasiLaboratoriumiIPAiSMPNi1iJenamas	KabupateniBaritoSelatan	100i%	150.000.000	APBD
1.01-i1.1.0101i-i16.36	PembangunaniRuangiKantoriSekolahiSMPNi7 DusuniSelatan	TercapainyaiPembangunaniRuangiKantoriSekolahiSMPNi7 DusuniSelatan	KabupateniBaritoSelatan	100i%	150.000.000	APBD
1.01-i1.1.0101i-i16.36	RehabilitasiRuangiKelasiSMPNi1iKarauKuala	TercapainyaiRehabilitasiRuangiKelasiSMPNi1iKarauKuala	KabupateniBaritoSelatan	100i%	150.000.000	APBD
1.01-i1.1.0101i-i16.37	PembangunaniLaboratoriumiKomputeriSMPNi8 DusuniSelatan	TercapainyaiPembangunaniLaboratoriumiKomputeriSMPNi8 DusuniSelatan	KabupateniBaritoSelatan	100i%	150.000.000	APBD
1.01-i1.1.0101i-i16.37	PembangunaniRuangiKelasiBaruiSMPiMuhammadiyahiBuntok	TercapainyaiPembangunaniRuangiKelasiBaruiSMPiMuhammadiyahiBuntok	KabupateniBaritoSelatan	100i%	153.381.000	APBD
1.01-i1.1.0101i-i16.37	PembangunaniWCiSDN.2iPendaiAsam	TercapainyaiPembangunaniWCiSDN.2iPendaiAsam	KabupateniBaritoSelatan	100i%	30.000.000	APBD
1.01-i1.1.0101i-i16.37	GedungiPerpustakaaniSDNidaniSMPiSATAPi3	TerlaksananyaGedungiPerpustakaaniSDNidaniSMPiSATAPi3	KabupateniBaritoSelatan	100i%	150.000.000	APBD
1.01-i1.1.0101i-i16.37	PengadaaniKomputeriuntukSDNidaniSMPN	TercapainyaiPengadaaniKomputeriuntukSDNidaniSMPN	KabupateniBaritoSelatan	100i%	150.000.000	APBD

1.01i-i1.1.0101i-i16.37	Membangun/tambahaniruankelas	TercapainyaiMembangun/tambahaniruankelas	KabupateniBaritoSelatan	100i%	-	APBD
1.01i-i1.1.0101i-i16.37	PengadaanibukuiPelajaraniSMPNiSatapi5iDusun Utara	TercapainyaiPengadaaniBukuiPelajaranSMPNiSata	KabupateniBaritoSelatan	100i%	60.000.000	APBD
1.01i-i1.1.0101i-i16.37	PenyambunganiJaringaniPLNkeiSMPNi2iDusun Utara	TercapainyaiPenyambunganiJaringaniPLNkeiSMPN	KabupateniBaritoSelatan	100i%	50.000.000	APBD
1.01i-i1.1.0101i-i16.37	MembanguniperpustakaaniSMPNiSatap	TercapainyaiMembanguniperpustakaaniSMPNiSa	KabupateniBaritoSelatan	100i%	90.000.000	APBD
1.01i-i1.1.0101i-i16.38	PembangunaniPerpustakaaniSDNi3iBundar	TercapainyaiPembangunaniPerpustakaaniSDNi3iBU	KabupateniBaritoSelatan	100i%	100.000.000	APBD
1.01i-i1.1.0101i-i16.38	PembangunaniPerpustakaaniSDNiMajundre	TercapainyaiPembangunaniPerpustakaaniSDNiMaj	KabupateniBaritoSelatan	100i%	80.000.000	APBD
1.01i-i1.1.0101i-i16.38	PembangunaniPerpustakaaniSMPNiSatapi5iDusun Utara	TercapainyaiPembangunaniPerpustakaaniSMPNiSa	KabupateniBaritoSelatan	100i%	80.000.000	APBD
1.01i-i1.1.0101i-i16.38	PemasanganiJaringaniPLNiSDiTamparak,iSDNi5 Bundar	TercapainyaiPemasanganiJaringaniPLNiSDiTampa	KabupateniBaritoSelatan	100i%	30.000.000	APBD
1.01i-i1.1.0101i-i16.38	PembangunaniRuangiKelasidaniMobileriSMPNiSatapi8	TercapainyaiPembangunaniRuangiKelasidaniMob	KabupateniBaritoSelatan	100i%	200.000.000	APBD
1.01i-i1.1.0101i-i16.38	PembangunaniRuangiLaboratoriumiSMPNiSatapi8 DusuniUtara	TercapainyaiPembangunaniRuangLaboratoriumiSN	KabupateniBaritoSelatan	100i%	150.000.000	APBD
1.01i-i1.1.0101i-i16.38	MobilerikursiimejaiSDNidaniSMPiSatapiMahajandau	TercapainyaiMobilerikursiimejaiSDNidanSMPiSata	KabupateniBaritoSelatan	100i%	85.000.000	APBD
1.01i-i1.1.0101i-i16.38	PengadaaniKomputeriuntukikegiataniUjjaniNasionaliberbasiKomputer	TercapainyaiPengadaaniKomputeriuntukikegiatan	KabupateniBaritoSelatan	100i%	450.000.000	APBD
1.01i-i1.1.0101i-i16.38	PengadaaniMubileriruangiKelas	TercapainyaiPengadaaniMubileriruangiKelas	KabupateniBaritoSelatan	100i%	300.000.000	APBD
1.01i-i1.1.0101i-i16.39	PembangunaniRuangiKomputer	TercapainyaiPembangunaniRuangiKomputer	KabupateniBaritoSelatan	100i%	-	APBD
1.01i-i1.1.0101i-i16.39	BantuaniPengadaaniBukuiPerpustakaaniSDNiBintangAra	TerpenuhinyaiBantuaniPengadaaniBukuPerpustak	KabupateniBaritoSelatan	100i%	412.500.000	APBD
1.01i-i1.1.0101i-i16.39	BantuaniPengadaaniMubileriuuntukSDNiMalungai	TerpenuhinyaiBantuaniPengadaaniMubileriuuntuk	KabupateniBaritoSelatan	100i%	320.000.000	APBD
1.01i-i1.1.0101i-i16.39	GedungiPerpustakaaniSDNiSarimbuah	TercapainyaiGedungiPerpustakaaniSDNiSarimbuah	KabupateniBaritoSelatan	100i%	150.000.000	APBD
1.01i-i1.1.0101i-i16.39	PembangunaniRumahidinasGuruiSDNiMalungai	TercapainyaiPembangunaniRumahidinasGuruiSDN	KabupateniBaritoSelatan	100i%	180.000.000	APBD
1.01i-i1.1.0101i-i16.39	PembangunaniRumahidinasGuruiSDNiSire	TercapainyaiPembangunaniRumahidinasGuruiSDN	KabupateniBaritoSelatan	100i%	180.000.000	APBD
1.01i-i1.1.0101i-i16.39	PembangunaniRumahidinasGuruiSDNi2iUgang Sayu	TercapainyaiPembangunaniRumahidinasGuruiSDN	KabupateniBaritoSelatan	100i%	180.000.000	APBD
1.01i-i1.1.0101i-i16.39	PembangunaniRumahidinasPenjagaiSekolahiDasar SDNi3iBuntok	TercapainyaiPembangunaniRumahidinasPenjagais	KabupateniBaritoSelatan	100i%	150.000.000	APBD

1.01-i1.1.0101i-i16.39	PembangunaniRuangiGuruSDNiKalanis	TercapainyaiPembangunaniRuangiGuruKalanis	KabupateniBaritoSelatan	100i%	150.000.000	APBD
1.01-i1.1.0101i-i16.39	PembuataniPagariSekolahiSDNi8iBuntok	TercapainyaiPembuataniPagariSekolahSDNi8iBuntok	KabupateniBaritoSelatan	100i%	150.000.000	APBD
1.01-i1.1.0101i-i16.40	PembuataniPagariSekolahiSDNiSababilah	TercapainyaiPembuataniPagariSekolahSDNiSababilah	KabupateniBaritoSelatan	100i%	150.000.000	APBD
1.01-i1.1.0101i-i16.40	PembuataniPagariSekolahiSDNiUgangiSayuiDesai2	TercapainyaiPembuataniPagariSekolahSDNiUgangiSayuiDesai2	KabupateniBaritoSelatan	100i%	150.000.000	APBD
1.01-i1.1.0101i-i16.40	PembuataniPagariSekolahiSDNiDanauBambure	TercapainyaiPembuataniPagariSekolahSDNiDanauBambure	KabupateniBaritoSelatan	100i%	150.000.000	APBD
1.01-i1.1.0101i-i16.40	PenimbunanidaniPavingiHalamaniSDNiSalatiBaru	TercapainyaiPenimbunanidaniPavingHalamaniSDNiSalatiBaru	KabupateniBaritoSelatan	100i%	100.000.000	APBD
1.01-i1.1.0101i-i16.40	PenimbunanidaniPavingiHalamaniSDNi2iTanjung Jawa	TercapainyaiPenimbunanidaniPavingHalamaniSDNi2iTanjung Jawa	KabupateniBaritoSelatan	100i%	100.000.000	APBD
1.01-i1.1.0101i-i16.40	PenimbunanidaniPavingiHalamaniSDNi1iRantau Kujang	TercapainyaiPenimbunanidaniPavingHalamaniSDNi1iRantau Kujang	KabupateniBaritoSelatan	100i%	100.000.000	APBD
1.01-i1.1.0101i-i16.40	PenimbunanidaniPavingiHalamaniSDNi1iTabak Kanilan	TercapainyaiPenimbunanidaniPavingiSDNi1iTabak Kanilan	KabupateniBaritoSelatan	100i%	100.000.000	APBD
1.01-i1.1.0101i-i16.40	PenimbunanidaniPavingiHalamaniSDNi2iTabak Kanilan	TercapainyaiPenimbunanidaniPavingHalamaniSDNi2iTabak Kanilan	KabupateniBaritoSelatan	100i%	100.000.000	APBD
1.01-i1.1.0101i-i16.40	PenimbunanidaniPavingiHalamaniSDNiHiliriSper	TercapainyaiPenimbunanidaniPavingHalamaniHiliriSper	KabupateniBaritoSelatan	100i%	100.000.000	APBD
1.01-i1.1.0101i-i16.40	RehabilitasiiRumahDinasiGuruSDNiDanauMasura	TercapainyaiRehabilitasiiRumahDinasiGuruSDNiDanauMasura	KabupateniBaritoSelatan	100i%	100.000.000	APBD
1.01-i1.1.0101i-i16.41	RehabilitasiiRumahDinasiGuruSDNiTamparak Layung	TercapainyaiRehabilitasiiRumahDinasiGuruSDNiTamparak Layung	KabupateniBaritoSelatan	100i%	100.000.000	APBD
1.01-i1.1.0101i-i16.41	RehabilitasiiRumahDinasiGuruSDNiTelang Gemilang	TercapainyaiRehabilitasiiRumahDinasiGuruSDNiTelang Gemilang	KabupateniBaritoSelatan	100i%	100.000.000	APBD
1.01-i1.1.0101i-i16.41	RehabilitasiiRumahDinasiGuruSDNiKananai	TercapainyaiRehabilitasiiRumahDinasiGuruSDNiKananai	KabupateniBaritoSelatan	100i%	100.000.000	APBD
1.01-i1.1.0101i-i16.41	RehabilitasiiRumahDinasiGuruSDNi2iTampijak	TercapainyaiRehabilitasiiRumahDinasiGuruSDNi2iTampijak	KabupateniBaritoSelatan	100i%	100.000.000	APBD
1.01-i1.1.0101i-i16.41	RehabilitasiiRumahDinasiGuruSDNiBatilap	TercapainyaiRehabilitasiiRumahDinasiGuruSDNiBatilap	KabupateniBaritoSelatan	100i%	100.000.000	APBD
1.01-i1.1.0101i-i16.41	RehabilitasiiRumahDinasiKepalaiSekolahiSDNi14 Buntok	TercapainyaiRehabilitasiiRumahDinasiKepalaiSekolahiSDNi14 Buntok	KabupateniBaritoSelatan	100i%	100.000.000	APBD
1.01-i1.1.0101i-i16.41	RehabilitasiiRuangiGuruSDNiRantauBahuang	TercapainyaiRehabilitasiiRuangiGuruSDNiRantauBahuang	KabupateniBaritoSelatan	100i%	100.000.000	APBD
1.01-i1.1.0101i-i16.41	MonitoringiKegiataniPembangunaniPrasarana SekolahiDasar	TercapainyaiMonitoringiKegiatanPembangunaniPrasarana SekolahiDasar	KabupateniBaritoSelatan	100i%	30.000.000	APBD
1.01-i1.1.0101i-i16.41	SosialisasiiAkreditasiiSekolahiDasaridii6iKecamatan	TercapainyaiSosialisasiiAkreditasiiSekolahiDasaridii6iKecamatan	KabupateniBaritoSelatan	100i%	80.000.000	APBD

1.01i-i1.1.0101i-i16.41	PenataaniKelembagaanSekolahiDasar	TercapainyaiPenataaniKelembagaanSekolahiDasar	KabupateniBaritoSelatan	100i%	30.000.000	APBD
1.01i-i1.1.0101i-i16.42	SurveyiuntukiSistemiTAKOLAI	TercapainyaiSurveyiuntukiSistemiTAKOLAI	KabupateniBaritoSelatan	100i%	-	APBD
1.01i-i1.1.0101i-i16.42	SurveyiHargaiPasariKegiataniPengadaaniSaranaSekolahiDasar	TercapainyaiSurveyiHargaiPasariKegiatanPengada	KabupateniBaritoSelatan	100i%	-	APBD
1.01i-i1.1.0101i-i16.42	RapatikonsultasiidanikoordinasiiBidangiPembinaanSMP	TercapainyaiRapatikonsultasiidanKoordinasiiBidang	KabupateniBaritoSelatan	100i%	30.000.000	APBD
1.01i-i1.1.0101i-i16.42	MonitoringidanievaluasikegiataniBidangiPendidikanSMP	TercapainyaiMonitoringidanievaluasiKegiataniBida	KabupateniBaritoSelatan	100i%	25.000.000	APBD
1.01i-i1.1.0101i-i16.42	PengadaaniKonsultaniPerencanaanidanPengawasan	TercapainyaiPengadaaniKonsultanPerencanaanidan	KabupateniBaritoSelatan	100i%	-	APBD
1.01i-i1.1.0101i-i16.42	PelaksanaaniUSi/iUNiSDiTingkatKabupaten	TercapainyaiPelaksanaaniUSi/iUNiSDiTingkatKab	KabupateniBaritoSelatan	100i%	87.083.000	APBD
1.01i-i1.1.0101i-i16.42	PelaksanaaniTIMiManajemeniBOSi/iBOSDAiSMPiSederajat	TercapainyaiPelaksanaaniTimiManajemenBOSi/iB	KabupateniBaritoSelatan	100i%	25.500.000	APBD
1.01i-i1.1.0101i-i16.42	PelaksanaaniKegiataniTIMiMonitoringiBOSi/iBOSDAiSMPiSederajat	TercapainyaiPelaksanaaniKegiataniTimMonitoring	KabupateniBaritoSelatan	100i%	34.000.000	APBD
1.01i-i1.1.0101i-i16.42	LombaiPengucapaniPancasilaidaniPembukaaniUUD1945	TercapainyaiLombaiPengucapaniPancasilaidaniPe	KabupateniBaritoSelatan	100i%	46.242.000	APBD
1.01i-i1.1.0101i-i16.42	PeningkataniKapasitasiKurikulumi2013	TercapainyaiPeningkataniKapasitasKurikulumi2013	KabupateniBaritoSelatan	100i%	25.500.000	APBD
1.01i-i1.1.0101i-i16.43	JasaiKonsultaniPerencanaanidanJasaiKonsultanPengawasiBidangiPembinaaniPendidikaniSD	TercapainyaiJasaiKonsultaniPerencanaanidanJasa	KabupateniBaritoSelatan	100i%	70.400.000	APBD
1.01i-i1.1.0101i-i16.43	JasaiKonsultaniPerencanaanidanJasaiKonsultanPengawasiBidangiPembinaaniPendidikaniSMP	TercapainyaiJasaiKonsultaniPerencanaanidanJasa	KabupateniBaritoSelatan	100i%	70.400.000	APBD
1.01 - 1.1.0101 - 18	Program Pendidikan Non Formal dan Informal				122.214.000	
1.01i-i1.1.0101i-i18.23	PelaksanaaniUSi/iUNiKeseteraaniPaketiAiSetaraSD,iPaketiBisetaraiSMP,iPaketiCisetaraiSMA	TercapainyaiPelaksanaaniUS/UNiPaketA,B,C	KabupateniBaritoSelatan	100i%	31.360.000	APBD
1.01i-i1.1.0101i-i18.26	PelaksanaaniKegiataniHariiAksaraiInternasional(iHAI)	TercapainyaiKegiataniHAI	KabupateniBaritoSelatan	100i%	23.063.000	APBD
1.01i-i1.1.0101i-i18.27	PelaksanaaniHARDIKNASiTingkatKabupaten	TercapainyaiPelaksanaaniHARDIKNAS	KabupateniBaritoSelatan	100i%	47.791.000	APBD
1.01i-i1.1.0101i-i18.29	PembentukanidanPembinaaniSatuaniKaryaPramukaiWIDYAiBUDAYAiBAKTI	TercapainyaiPembentukanidanPembinaanSatuani	KabupateniBaritoSelatan	100i%	20.000.000	APBD
1.01i-i1.1.0101i-i18.30	TimiPengelolaiProgramiPokokiPKK	TercapainyaiTimiPengelolaiProgramiPokokiPKK	KabupateniBaritoSelatan	100i%	-	APBD
1.01i-i1.1.0101i-i18.31	PendidikanidanPelatihaniKewirausahaanibagiPKBMdaniLKP	TercapainyaiPendidikan dan Pelatihan Kewirausaha	KabupateniBaritoSelatan	100i%	-	APBD
1.01 - 1.1.0101 - 20	Program Peningkatan Mutu Pendidik dan Tenaga Kependidikan				6.763.622.000	

1.01-i1.1.0101i-i20.28	PelaksanaaniSertifikasiGuruiPAUD	Tersedianya pelaksanaan sertifikasi Gur PAUD	KabupateniBaritoSelatan	100i%	22.839.000	APBD
1.01-i1.1.0101i-i20.29	LombaiKepalaiSekolahidaniGuruiPAUDI Berprestasi TingkatiKabupaten	TercapainyaiLombaiKepalaiSekolahidanGuruiPAUD	KabupateniBaritoSelatan	100i%	22.327.000	APBD
1.01-i1.1.0101i-i20.30	PenilaianAngkaiKreditiGuruiPAUD	TercapainyaiPenilaianAngkaiKreditiGuruPAUD	KabupateniBaritoSelatan	100i%	12.594.000	APBD
1.01-i1.1.0101i-i20.31	PelaksanaaniPOKJAI AkreditasiPAUDidaniPNF	TercapainyaiPOKJAI AkreditasiPAUDidanPNF	KabupateniBaritoSelatan	100i%	21.215.000	APBD
1.01-i1.1.0101i-i20.32	PengirimaniApresiasiPTKiPAUDNI	TercapainyaiApresiasiPTKiPAUDNI	KabupateniBaritoSelatan	100i%	15.708.000	APBD
1.01-i1.1.0101i-i20.33	PenilaianAngkaiKreditiGuruiSDiSederajat	TercapainyaiAngkaiKreditiGuruiSDiSederajat	KabupateniBaritoSelatan	100i%	20.990.000	APBD
1.01-i1.1.0101i-i20.34	PelaksanaaniSertifikasiGuruiSDiSederajat	TercapainyaiSertifikasiGuruiSDiSederajat	KabupateniBaritoSelatan	100i%	20.700.000	APBD
1.01-i1.1.0101i-i20.36	KelompokiKerjaiKepalaiSekolahiSDiTahun2019	TercapainyaiKelompokiKerjaiSDiTahun2019	KabupateniBaritoSelatan	100i%	20.839.000	APBD
1.01-i1.1.0101i-i20.39	LombaiPengawas,iKepalaiSekolahidaniGuru BerprestasiTingkatiSDiSederajat	TercapainyaiLombaiPengawas,iKepalaSekolahidan	KabupateniBaritoSelatan	100i%	23.350.000	APBD
1.01-i1.1.0101i-i20.40	OlimpiadeiGuruiNasional(OGN)iSekolahiDasar TingkatiKabupateniBaritoSelatan	TercapainyaiOGNiSekolahiDasar	KabupateniBaritoSelatan	100i%	18.630.000	APBD
1.01-i1.1.0101i-i20.42	PeningkataniMutuiProfesionaliGuruiMelalui KelompokikerjaiGurui(KKG)idii6iKecamatan	TercapainyaiMutuiProfesionaliGuru	KabupateniBaritoSelatan	100i%	60.644.000	APBD
1.01-i1.1.0101i-i20.43	SosialisasiSertifikasiGuruiSD	TercapainyaiSosialisasiSertifikasiGuruiSD	KabupateniBaritoSelatan	100i%	23.950.000	APBD
1.01-i1.1.0101i-i20.50	PenilaianAngkaiKreditiGuruiSMPiSederajat	TercapainyaiPenilaianAngkaiKreditiGuruSMPiSede	KabupateniBaritoSelatan	100i%	20.154.000	APBD
1.01-i1.1.0101i-i20.51	PeningkataniPelaksanaaniSertifikasiGuruiSMPiSederajat	Tercapainya Pelaksanaan Sertifikasi Gur SMPiSed	KabupateniBaritoSelatan	100i%	29.604.000	APBD
1.01-i1.1.0101i-i20.53	LombaiGuruiBerprestasiSMPidaniKepalaiSekolah BerprestasiSMP	TercapainyaiGuruiBerprestasiSMP	KabupateniBaritoSelatan	100i%	36.209.000	APBD
1.01-i1.1.0101i-i20.55	BimbinganiTeknisiPenelitianiTindakaniSekolahiSMPiSederajat	Tercapainya Teknis Penelitian Tindaka SekolahiSM	KabupateniBaritoSelatan	100i%	29.682.000	APBD
1.01-i1.1.0101i-i20.57	BimtekiPenelitianiTindakaniKelasiSMPiSederajat	TercapainyaiPenelitianiTindakaniKelasiSMPiSeder	KabupateniBaritoSelatan	100i%	29.682.000	APBD
1.01-i1.1.0101i-i20.59	OlimpiadeiSaintiNasionalGurui(ONSG)iSMPiSederajatiTingkatiKabupateniBaritoiSelatan	tercapainyaiprogramipeningkatanimutuiendidiki	KabupateniBaritoSelatan	100i%	50.000.000	APBD
1.01-i1.1.0101i-i20.60	MusyawarahiGuruiMataiPelajarani(MGMP)iJenjang SMP	TercapainyaiMusyawarahiGuruiMataPelajarani(M	KabupateniBaritoSelatan	100i%	31.519.000	APBD
1.01-i1.1.0101i-i20.62	BimtekiManajemeniKepalaiSekolahiSMP	TercapainyaiBimtekiManajemeniKepalaSekolahiSN	KabupateniBaritoSelatan	100i%	29.229.000	APBD
1.01-i1.1.0101i-i20.63	LombaiForumIlmiahGuruiSMPiSederajat	TercapainyaiLombaiForumIlmiahGuruiSMPiSede	KabupateniBaritoSelatan	100i%	32.459.000	APBD

1.01i-i1.1.0101i-i20.65	PendataanidaniVerifikasiGuruiPAUDi6 Kecamatan	TercapainyaiPendataanidaniVerifikasiGuruPAUDI	KabupateniBaritoSelatan	100i%	20.500.000	APBD
1.01i-i1.1.0101i-i20.66	PembelajaraniGuruiPAUDiBerprestasi	TercapainyaiPembelajaraniGuruiPAUDiBerprestasi	KabupateniBaritoSelatan	100i%	38.349.000	APBD
1.01i-i1.1.0101i-i20.67	PemberkasaniVerifikasiBantuaniMahasiswaiBerprestasi,iTidakMampuisertaiMahasiwaiKed	TercapainyaiVerifikasiBantuaniMahasiswaBerpres	KabupateniBaritoSelatan	100i%	10.605.000	APBD
1.01i-i1.1.0101i-i20.68	DiklatiLanjutaniGuruiPAUD	TercapainyaiDiklatiLanjutaniGuruiPAUD	KabupateniBaritoSelatan	100i%	410.735.000	APBD
1.01i-i1.1.0101i-i20.69	ApresiasiPAUDidaniDIKMASiBerprestasiTahun Anggaran2019,iuntuk6iKecamataniseiBaritoSelatan	TercapainyaiApresiasiPAUDidaniDIKMASiBerpres	KabupateniBaritoSelatan	100i%	126.489.000	APBD
1.01i-i1.1.0101i-i20.40	DiklatiDasariGuruiPAUD	TercapainyaiDiklatiDasariGuruiPAUD	KabupateniBaritoSelatan	100i%	249.860.000	APBD
1.01i-i1.1.0101i-i20.40	MusyawarahiKelompokiKerjaiKepalaiSekolah (MKKS)iSekolahiMenengahPertamai(SMP)	TercapainyaiMKKSISMP	KabupateniBaritoSelatan	100i%	38.589.000	APBD
1.01i-i1.1.0101i-i20.40	DiklatiCaloniKepalaiSekolahJenjangiSMP	TercapainyaiDiklatiCaloniKepalaiSekolahJenjangiS	KabupateniBaritoSelatan	100i%	57.000.000	APBD
1.01i-i1.1.0101i-i20.40	SeleksiiCaloniKepalaiSekolahJenjangiSMP	TercapainyaiSeleksiiCaloniKepalaiSekolahJenjangiS	KabupateniBaritoSelatan	100i%	19.360.000	APBD
1.01i-i1.1.0101i-i20.40	EvaluasiiKinerjaiTenagaiPendidikaniPAUD	TercapainyaiEvaluasiiKinerjaiTenagaPendidikaniPA	KabupateniBaritoSelatan	100i%	1.669.978.000	APBD
1.01i-i1.1.0101i-i20.40	EvaluasiiKinerjaiTenagaiPendidikaniSD	TercapainyaiEvaluasiiKinerjaiTenagaPendidikaniSD	KabupateniBaritoSelatan	100i%	2.095.738.000	APBD
1.01i-i1.1.0101i-i20.40	EvaluasiiKinerjaiTenagaiPendidikaniSMP	TercapainyaiEvaluasiiKinerjaiTenagaPendidikaniSM	KabupateniBaritoSelatan	100i%	978.346.000	APBD
1.01i-i1.1.0101i-i20.41	DiklatiPenguataniKepalaiSekolahJenjangiSMP	TercapainyaiDiklatiPenguataniKepalaSekolahJenja	KabupateniBaritoSelatan	100i%	57.000.000	APBD
1.01i-i1.1.0101i-i20.41	OlimpiadeiSainsiNasionalGurui(ONSG)iSekolah DasariTingkatKabupateniBaritoSelatan	TercapainyaiOlimpiadeiSainsiNasionalGuru	KabupateniBaritoSelatan	100i%	32.459.000	APBD
1.01i-i1.1.0101i-i20.41	SistemInformasiManajemeniPengembangan KeprofesianidaniBerkelanjutaniSD	TercapainyaiSistemInformasiManajemen	KabupateniBaritoSelatan	100i%	43.355.000	APBD
1.01i-i1.1.0101i-i20.41	EvaluasiiKinerjaiGuruiAgamaiSMPiSederajat	TercapainyaiEvaluasiiKinerjaiGuruiAgamaSMPiSed	KabupateniBaritoSelatan	100i%	40.935.000	APBD
1.01i-i1.1.0101i-i20.41	EvaluasiiKinerjaiGuruiPAUDiFormal	TercapainyaiEvaluasiiKinerjaiGuruiPAUDiFormal	KabupateniBaritoSelatan	100i%	-	APBD
1.01i-i1.1.0101i-i20.41	PengirimaniKegiataniApresiasiPTKiPAUDNI	TercapainyaiPengirimaniKegiataniApresiasiPTKiPA	KabupateniBaritoSelatan	100i%	20.000.000	APBD
1.01i-i1.1.0101i-i20.41	PengelolaaniDAPODIKiJenjangiPAUD	TercapainyaiPengelolaaniDAPODIKiJenangPAUD	KabupateniBaritoSelatan	100i%	20.000.000	APBD
1.01i-i1.1.0101i-i20.41	EvaluasiiKinerjaiguruiPAUDiNoniFormaliKB	TercapainyaiEvaluasiiKinerjaiGuruiPAUDiNoniForr	KabupateniBaritoSelatan	100i%	-	APBD
1.01i-i1.1.0101i-i20.41	PenunjangiPengolahanidataiATSidaniPIPiPAUDI-iDIKMAS	TercapainyaiPenunjangiPengelolaanidataATSidani	KabupateniBaritoSelatan	100i%	20.000.000	APBD

1.01-i1.1.0101i-i20.41	EvaluasiKinerjaguruiPAUDiNoniFormaliSPS	TercapainyaiEvaluasiGuruiPAUDiNonFormaliSPS	KabupateniBaritoSelatan	100i%	-	APBD
1.01-i1.1.0101i-i20.42	PeningkataniKapasitasiOperatoriDapodikiPAUD -Dikmas	TercapainyaiPeningkataniKapasitasOperatoriDapo	KabupateniBaritoSelatan	100i%	50.000.000	APBD
1.01-i1.1.0101i-i20.42	SosialisasiKemitraaniPendidikaniKeluargaiPAUD daniPNF	TercapainyaiSosialisasiKemitraan	KabupateniBaritoSelatan	100i%	-	APBD
1.01-i1.1.0101i-i20.42	PeningkataniKapasitasiPOKJAIiPendidikaniKELUARGAiPAUDi-iDikmas	TercapainyaiPeningkataniKapasitasiPOKJA	KabupateniBaritoSelatan	100i%	20.000.000	APBD
1.01-i1.1.0101i-i20.42	BantuanipeningkataniKapasitasiSekolahiBOPiTKiNegeri	TercapainyaiBantuanipeningkatanKapasitasiSekola	KabupateniBaritoSelatan	100i%	-	APBD
1.01-i1.1.0101i-i20.42	ApresiasiidaniPenghargaananiPesertaididikiPAUD formalidaniNoniFormal	TercapainyaiApresiasiidaniPenghargaananiPesertaiDi	KabupateniBaritoSelatan	100i%	-	APBD
1.01-i1.1.0101i-i20.42	ApresiasiiPAUDi-iDIKMASiberprestasii(iPKBM,LKP,TBM,iKB,daniTABI)	TercapainyaiApresiasiiPAUDi-iDIKMAS	KabupateniBaritoSelatan	100i%	-	APBD
1.01-i1.1.0101i-i20.42	ManajemeniTIMiPengelolaiAnekaiTunjangan KabupateniBaritoSelatan	TercapainyaiManajemeniTIMiPengelolaiAnekaiTun	KabupateniBaritoSelatan	100i%	15.000.000	APBD
1.01-i1.1.0101i-i20.42	GuruiTKi/iPAUDiMengikutiiProgramiPendidikan Berkelanjutani(iPPBi)	TercapainyaiGuruiTK/PAUD	KabupateniBaritoSelatan	100i%	100.000.000	APBD
1.01-i1.1.0101i-i20.42	SeleksiiCaloniKepalaiSekolahiTKi/iPAUD	TercapainyaiSeleksiiCaloniKepalaiSekolahTK/PAUD	KabupateniBaritoSelatan	100i%	27.000.000	APBD
1.01-i1.1.0101i-i20.42	DiklatiCaloniKepalaiSekolahiTKi/iPAUD	TercapainyaiDiklatiCaloniKepalaiSekolahTKi/iPAUD	KabupateniBaritoSelatan	100i%	30.000.000	APBD
1.01 - 1.1.0101 - 22	Program Manajemen Pelayanan Pendidikan				619.670.000	
1.01-i1.1.0101i-i22.10	PenyusunaniLaporaniPenyelenggaraaniPemerintahiDaerahi(LPPD)idiiLingkunganiDinasiPendi	TercapainyaiManajemeniPelayananPendidikan	KabupateniBaritoSelatan	100i%	10.000.000	APBD
1.01-i1.1.0101i-i22.11	PenyusunaniLaporaniKeteranganiPertanggungJawabani(LKPJ)idiiLingkunganiDinasiPendidika	TercapainyaiLaporaniKeteranganPertanggungJaw	KabupateniBaritoSelatan	100i%	10.000.000	APBD
1.01-i1.1.0101i-i22.12	PenyusunaniLaporaniAkuntabilitasiKinerjaiPubliki(LAKIP)idiiLingkunganiDinasiPendidikaniKab	TercapainyaiLaporaniAkuntabilitasiKinerjaiPubliki(L	KabupateniBaritoSelatan	100i%	10.000.000	APBD
1.01-i1.1.0101i-i22.17	PenyusunanidaniPembuataniProfiliPendidikan	TercapainyaiProfiliPendidikan	KabupateniBaritoSelatan	100i%	40.550.000	APBD
1.01-i1.1.0101i-i22.18	PembuataniStandariOperatingiProseduri(SOP) dilingkunganiDinasiPendidikan	TercapainyaiStandar Operating Prosedu (SOP)	KabupateniBaritoSelatan	100i%	-	APBD
1.01-i1.1.0101i-i22.19	PengolahanidaniPengelolaaaniNomoriPokokiSekolahiNasionalii(NPSN)idaniNomoriIndukiSekola	TercapainyaiPengelolaaaniNomoriPokokSekolahiNa	KabupateniBaritoSelatan	100i%	19.640.000	APBD
1.01-i1.1.0101i-i22.20	PenyusunaniStandariPelayananiMinimali(SPM) dilingkunganiDinasiPendidikan	TercapainyaiStandariPelayananiMinimal	KabupateniBaritoSelatan	100i%	-	APBD
1.01-i1.1.0101i-i22.22	PengelolaaaniKegiataniPenyusunaniRencana ProgramidaniKegiataniPendidikan	TercapainyaiPengelolaaaniPenyusunanRencanaiPro	KabupateniBaritoSelatan	100i%	25.000.000	APBD
1.01-i1.1.0101i-i22.24	RapatiiKerjaidaniSinkronisasiiPerencanaaniPogram DinasiPendidikanidaniKebudayaan	TercapainyaiRapatiiKerjaidaniSinkronisasi	KabupateniBaritoSelatan	100i%	20.000.000	APBD

1.01i-i1.1.0101i-i22.29	PengelolaaniDAPODIKDasidaniPTK	TercapainyaiPengelolaaniDAPODIKDasidaniPTK	KabupateniBaritoSelatan	100i%	38.750.000	APBD
1.01i-i1.1.0101i-i22.28	KapasitasidaniPengawasan,iPembinaan,iserta PemantauaniSekolahiTK/SDidaniPenilikiPLS	TercapainyaiKapasitasidaniPengawasan	KabupateniBaritoSelatan	100i%	121.200.000	APBD
1.01i-i1.1.0101i-i22.29	AkreditasiSekolahi/iMadrasah	TercapainyaiAkreditasiSekolahi/iMadrasah	KabupateniBaritoSelatan	100i%	15.250.000	APBD
1.01i-i1.1.0101i-i22.30	Kegiatandalamirangkaipengawasan,ipembinaanidanipemantauanisekolahiSMPIsederajat	TercapainyaiKegiataniDalamiRangkaPengawasan	KabupateniBaritoSelatan	100i%	50.000.000	APBD
1.01i-i1.1.0101i-i22.31	PelaksanaaniKompetensiidaniManajemen KepengawasaniTK/PAUDi,iSDidaniSMPIsederajat	TercapainyaiKompentensiidaniManajemenKepeng	KabupateniBaritoSelatan	100i%	23.450.000	APBD
1.01i-i1.1.0101i-i22.34	PenyelenggaraaniLombaiSekolahiSehat	TercapainyaiPenyelenggaraaniLombaSekolahiSeha	KabupateniBaritoSelatan	100i%	58.675.000	APBD
1.01i-i1.1.0101i-i22.35	PeningkataniKompetensiidaniManajemen KepengawasaniSDidaniSMPIsederajat	TercapainyaiKompentensiidaniManajemenKepeng	KabupateniBaritoSelatan	100i%	51.655.000	APBD
1.01i-i1.1.0101i-i22.38	KerjasamaidenganiOrganisasiVertical	TercapainyaiKerjasamaidenganiOrganisasiVertical	KabupateniBaritoSelatan	100i%	-	APBD
1.01i-i1.1.0101i-i22.40	PenyusunaniRencanaiKerjaiProgramidaniKegiatan PendidikaniKabupateniBaritoSelatan	TercapainyaiRencanaiProgramidanKegiatan	KabupateniBaritoSelatan	100i%	85.000.000	APBD
1.01i-i1.1.0101i-i22.40	MusyawahihKelompokiPengawasiTK/SDidaniSMPIsederajat	TercapainyaiMusyawahihKelompokPengawas	KabupateniBaritoSelatan	100i%	16.500.000	APBD
1.01i-i1.1.0101i-i22.40	PeningkataniKapasitasiDewaniPendidikan	TercapainyaiPeningkataniKapasitasiDewanPendid	KabupateniBaritoSelatan	100i%	24.000.000	APBD
1.01i-i1.1.0101i-i22.40	EvaluasiKinerjaiGuruiNoniPNSiGuruiAgamaidan GuruiOlahraga	TercapainyaiKinerjaiGuruiNoniPNSiGuruAgamaida	KabupateniBaritoSelatan	100i%	-	APBD
1.01i-i1.1.0101i-i22.40	PendataanidaniPemetaaniPendidikan	TercapainyaiPendataanidaniPemetaanPendidikan	KabupateniBaritoSelatan	100i%	-	APBD
1.01 - 1.1.0101 - 27	Program Pendidikan Tinggi				764.850.000	
1.01i-i1.1.0101i-i27.1	OperasionalKegiataniMahasiswaiFakultas KedokteraniUniversitaspalangRaya	TercapainyaiOperasionalKegiatanMahasiswaiFaku	KabupateniBaritoSelatan	100i%	82.350.000	APBD
1.01i-i1.1.0101i-i27.2	BantuaniMahasiswaiTidakMampuiBerprestasi	TercapainyaiBantuaniMahasiswaiTidakMampuiBe	KabupateniBaritoSelatan	100i%	390.000.000	APBD
1.01i-i1.1.0101i-i27.3	BantuaniuntukiPrakteki/iKoasiMahasiswa Kedokteran	TercapainyaiBantuaniUntukiPraktek/KaosMahasis	KabupateniBaritoSelatan	100i%	292.500.000	APBD
	Jumlah				45.824.436.198	

**DRAFT RUMUSAN RENCANA PROGRAM DAN KEGIATAN SKPD TAHUN 2019
KABUPATEN BARITO SELATAN**

NAMA PERANGKAT DAERAH : DINAS KESEHATAN

No	Program	Lokasi	Sumber Dana	Target	Plafon Anggaran Sementara 2019
1	3	4		6	7
I	Program Pelayanan Administrasi Perkantoran				
1	Penyediaan jasa surat menyurat	Barito Selatan	PAD/DAU	100%	6.000.000
2	Penyediaan jasa komunikasi, sumber daya air dan listrik	Barito Selatan	PAD/DAU	100%	100.000.000
3	Penyediaan jasa kebersihan kantor	Barito Selatan	PAD/DAU	100%	5.100.000
4	Penyediaan alat tulis kantor	Barito Selatan	PAD/DAU	100%	41.000.000
5	Penyediaan barang cetakan dan penggandaan	Barito Selatan	PAD/DAU	100%	16.000.000
6	Penyediaan komponen instalasi listrik/penerangan bangunan kantor	Barito Selatan	PAD/DAU	100%	7.000.000
7	Penyediaan bahan bacaan dan peraturan perundang-undangan	Barito Selatan	PAD/DAU	12 Bulan	8.000.000
8	Penyediaan makanan dan minuman	Barito Selatan	PAD/DAU	12 Bulan	165.000.000
9	Penyediaan Tenaga Kesehatan, Petugas Keamanan, Kebersihan, Sopir dan Administrasi	Barito Selatan	PAD/DAU	12 Bulan	4.482.600.000
10	Peningkatan Kapasitas Aparatur Pengelola Keuangan dan Barang SKPD	Barito Selatan	PAD/DAU	12 Bulan	222.600.000
11	Monev di Puskesmas/Pustu/Poskesdes	Barito Selatan	PAD/DAU	100%	80.000.000
12	Penyediaan Tenaga Kesehatan Petugas Keamanan, Kebersihan, Sopir dan Administrasi Kantor (RSUD Jaraga Sasameh)	RSUD	PAD/DAU	100%	5.314.350.000
13	Rapat-rapat kordinasi dan konsultasi ke luar daerah	Barito Selatan	PAD/DAU	100%	150.000.000
Jumlah					10.597.650.000
II	Program Peningkatan Sarana dan Prasarana Aparatur				
1	Pemeliharaan rutin/berkala gedung kantor	Barito Selatan	PAD/DAU	100%	16.528.320
2	Pemeliharaan rutin/berkala Kendaraan Dinas/Operasional	Barito Selatan	PAD/DAU	100%	19.200.000
3	Pemeliharaan rutin/berkala peralatan gedung kantor	Barito Selatan	PAD/DAU	100%	18.000.000
4	Pengadaan dan Pembangunan Sarana dan Prasarana Kesehatan (DAK Dasar)	Barito Selatan	DAK Fisik	1 Tahun	-
5	Pemeliharaan Rutin/berkala Speedboat	Barito Selatan	PAD/DAU	100%	6.000.000
6	Penyusunan Standar Peralatan Kesehatan di Puskesmas	Barito Selatan	DBH Pajak Rokok	100%	35.000.000
Jumlah					94.728.320

III	Program Peningkatan Sumber Daya Aparatur				
1	Penyuluhan Bahaya Napza dan Penyakit Menular Sex (PMS)	Barito Selatan	DBH Pajak Rokok	100%	12.000.000
2	Pembinaan dan Monev Penatausahaan Keuangan di Puskesmas	Barito Selatan	DBH Pajak Rokok	12 Bulan	70.000.000
3	Registrasi, Sertifikasi dan Akreditasi	Barito Selatan	DBH Pajak Rokok	100%	33.000.000
4	Pembinaan dan Pengawasan SDM Kesehatan dan Tersusunnya Standar Ketenagaan di Pelayanan Kesehatan	Barito Selatan	DBH Pajak Rokok	100%	40.000.000
5	Monev Administrasi data Kepegawaian	Barito Selatan	DBH Pajak Rokok	100%	20.000.000
6	Peningkatan Kapasitas SDM dilingkungan Dinkes	Barito Selatan	DBH Pajak Rokok	100%	50.000.000
7	Penilaian Tenaga Kesehatan Teladan	Barito Selatan	DBH Pajak Rokok	100%	54.000.000
8	Peningkatan Kapasitas Nakes dengan uji kompetensi	Barito Selatan	DBH Pajak Rokok	100%	50.000.000
Jumlah					329.000.000
IV	Program Peningkatan Pengembangan Sistem Pelaporan Capaian Kinerja dan Keuangan				
1	Penyusunan laporan capaian kinerja dan ikhtisar realisasi kinerja SKPD	Barito Selatan	PAD/DAU	100%	78.400.000
2	Penyusunan Perencanaan dan Penganggaran	Barito Selatan	PAD/DAU	100%	94.800.000
3	Kegiatan Penyelesaian Tindak Lanjut LHP BPK	Barito Selatan	PAD/DAU	100%	23.000.000
4	Manajemen Aset dilingkungan dinas kesehatan dan UPTD	Barito Selatan	PAD/DAU	100%	50.000.000
Jumlah					246.200.000
V	Program Obat dan Perbekalan Kesehatan				
1	Peningkatan pemerataan obat dan perbekalan kesehatan	Barito Selatan	DBH Pajak Rokok	80%	45.000.000
2	Pengadaan Obat dan Perbekalan Kesehatan E-Catalogue dan Non E-Catalogue (DAK Kefarmasian)	Barito Selatan	DAK Fisik	12 Puskesmas	-
Jumlah					45.000.000
VI	Program Upaya Kesehatan masyarakat				
1	Monitoring dan Pembinaan Program Jaminan Kesehatan Nasional (JKN) di Puskesmas dan Jaringannya	Barito Selatan	DBH Pajak Rokok	100%	30.000.000
2	Penyelenggaraan Pelayanan Upaya Kesehatan Haji	Barito Selatan	DBH Pajak Rokok	100%	90.000.000
3	Monev Program Kesehatan Rujukan di Puskesmas	Barito Selatan	DBH Pajak Rokok	100%	30.000.000
4	Kegiatan Penyuluhan Tentang PHBS (CTPS, Kesehatan Gigi) di Sekolah Dasar	Barito Selatan	DBH Pajak Rokok	100%	12.000.000

5	Pengendalian Faktor Risiko PTM melalui Puskesmas dan Posbindu PTM	Barito Selatan	DBH Pajak Rokok	100%	80.000.000
6	Lomba Balita Indonesia (LBI)	Barito Selatan	DBH Pajak Rokok	100%	70.000.000
7	Penyediaan Sarana dan Prasarana Labkesda Kab. Barito Selatan	Barito Selatan	PAD/DAU	1 Tahun	12.500.000
8	Biaya Tarif Non Kapitasi Jaminan Kesehatan Nasional (JKN) Pada Fasilitas Kesehatan Tingkat Pertama / Puskesmas	Barito Selatan	DBH Pajak Rokok	100%	35.000.000
9	Pertemuan Sosialisasi Program Keswa dan Napza bagi Petugas Puskesmas	Barito Selatan	DBH Pajak Rokok	100%	60.000.000
10	Kegiatan Iuran BPJS	Barito Selatan	Iuran BPJS	100%	18.000.000.000
11	Peningkatan Kapasitas Puskesmas	Barito Selatan	DBH Pajak Rokok	100%	719.000.000
12	Peningkatan Kapasitas Pustu dan Poskesdes	Barito Selatan	PAD/DAU	100%	500.000.000
13	Peningkatan Kapasitas Labkesda Kab. Barsel	Barito Selatan	PAD/DAU	100%	90.400.000
14	Monev Program Indonesia Sehat Pendekatan Keluarga (PIS PK)	Barito Selatan	DBH Pajak Rokok	100%	45.000.000
15	Pelayanan Kesehatan Dasar (Pengobatan, Pelayanan Dokter Spesialistik , DLL)	Barito Selatan	DBH Pajak Rokok	100%	50.000.000
Jumlah					19.823.900.000
VII	Program Pengawasan Obat dan Makanan				
1	Pengawasan dan Pembinaan Apotik, toko obat dan Pelayanan Kefarmasian Lainnya	Barito Selatan	DBH Pajak Rokok	90%	30.000.000
2	Pelatihan Dasar Cara Distribusi Obat Yang Baik (CDOB) Tingkat Kabupaten	Barito Selatan	DBH Pajak Rokok	100%	45.000.000
Jumlah					75.000.000
VIII	Program Promosi Kesehatan dan Pemberdayaan Masyarakat				
1	Kegiatan Pengembangan media promosi dan informasi sadar hidup sehat (PHBS)	Barito Selatan	DBH Pajak Rokok	100%	50.000.000
2	Kegiatan Pengembangan Media Promosi dan Informasi tentang kawasan tanpa asap rokok	Barito Selatan	CHT	100%	105.000.000
3	Kegiatan Penyampaian Informasi di Bidang Kesehatan Pada BARSEL EXPO	Barito Selatan	DBH Pajak Rokok	100%	50.000.000
4	Promosi Program Kesehatan dalam meningkatkan Kemandirian Masyarakat Berperilaku Hidup Bersih dan Sehat (HKN)	Barito Selatan	DBH Pajak Rokok	100%	70.000.000
5	Penyuluhan Kesehatan Reproduksi	Barito Selatan	DBH Pajak Rokok	100%	25.000.000
6	Penyuluhan Bahaya Rokok	Barito Selatan	DBH Pajak Rokok	100%	45.000.000
7	Pertemuan Tenaga Promkes	Barito Selatan	DBH Pajak Rokok	100%	40.000.000
8	Pencanangan Germas	Barito Selatan	DBH Pajak Rokok	100%	60.000.000
Jumlah					445.000.000
IX	Program Pengembangan Lingkungan Sehat				

1	Peningkatan Kapasitas Pokja AMPL (Air Minum Penyehatan Lingkungan) Kabupaten	Barito Selatan	DBH Pajak Rokok	1 Tahun	51.000.000
2	Penyelenggaraan Review Studi EHRA Program PPSP	Barito Selatan	DBH Pajak Rokok	100%	130.000.000
3	Peningkatan Kapasitas Pengelolaan Tempat Pengolahan Makanan dan Depot Air Minum	Barito Selatan	DBH Pajak Rokok	100%	48.000.000
4	Penyehatan TTU, TPM dan Limbah Medis Fasyankes, Pengawas Kualitas Lingkungan	Barito Selatan	DBH Pajak Rokok	100%	53.000.000
5	Penyelenggaraan STBM Kabupaten	Barito Selatan	DBH Pajak Rokok	100%	20.500.000
6	Pelaksanaan Gerakan Basno Kabupaten Barito Selatan dengan Meningkatkan Jumlah Desa ODF	Barito Selatan	DBH Pajak Rokok	12 Bulan	132.535.000
Jumlah					435.035.000
X	Program Pencegahan dan Penanggulangan Penyakit Menular dan Tidak Menular				
1	Peningkatan surveillance Epidomologi dan Penanggulangan Wabah	Barito Selatan	DBH Pajak Rokok	100%	52.200.000
2	Desiminasi Informasi Promosi Kesehatan dan Pencegahan Penularan HIV-AIDS pada Perempuan Usia Produktif dan Ibu Hamil Melalui Konseling dan Tes Sukarela	Barito Selatan	DBH Pajak Rokok	100%	65.000.000
3	Penemuan dan Pengobatan Penderita Malaria (Program P2B2)	Barito Selatan	DBH Pajak Rokok	100%	100.000.000
4	Pencegahan Penularan Penyakit Endemik	Barito Selatan	DBH Pajak Rokok	12 Bulan	71.500.000
5	Imunisasi Bayi, Bumil, WUS dan Anak Sekolah	Barito Selatan	DBH Pajak Rokok	12 Bulan	124.200.000
6	Pemberantasan Sarang Nyamuk (PSN) dan Fooging	Barito Selatan	DBH Pajak Rokok	1 Tahun	120.000.000
7	Penemuan dan Pengobatan serta Pencegahan Kecacatan Penderita Kusta	Barito Selatan	DBH Pajak Rokok	100%	18.000.000
8	Pencegahan Rabies	Barito Selatan	DBH Pajak Rokok	100%	25.000.000
9	Penemuan dan Pengobatan Penderita TB Paru (BTA Positif)	Barito Selatan	DBH Pajak Rokok	100%	40.000.000
10	POKJA KIPI (Kejadian ikutan pasca imunisasi)	Barito Selatan	DBH Pajak Rokok	12 Bulan	45.000.000
11	Upaya Pengendalian UBM (Usaha Berhenti Merokok) di Sekolah	Barito Selatan	CHT	100%	78.022.500
12	Mobile VCT dan Pembentukan klinik VCT di FKTP	Barito Selatan	DBH Pajak Rokok	100%	33.500.000

13	Pembentukan Pos TB Desa	Barito Selatan	DBH Pajak Rokok	100%	49.100.000
14	Sistem Informasi Tuberculosis Terpadu (SITT) dan E-TB manager	Barito Selatan	DBH Pajak Rokok	100%	20.000.000
15	Pengambilan sediaan darah / Mass Blood Survey (MBS)	Barito Selatan	DBH Pajak Rokok	100%	40.000.000
16	Lomba Penilaian Kinerja Petugas Imunisasi (LPKPI) tingkat puskesmas kabupaten barito selatan tahun 2019	Barito Selatan	DBH Pajak Rokok	100%	65.000.000
17	Workshop / pelatihan JURIM Tahun 2019	Barito Selatan	DBH Pajak Rokok	100%	90.000.000
18	Supervisi suportiv	Barito Selatan	DBH Pajak Rokok	100%	36.745.150
19	Penguatan Kapasitas Penanggung Jawab dan Pengelola Program TB	Barito Selatan	DBH Pajak Rokok	100%	36.400.000
20	Monitoring dan Evaluasi Program Penyalit Menular Langsung dan bersumber Binatang	Barito Selatan	DBH Pajak Rokok	100%	20.000.000
Jumlah					1.129.667.650
XI	Program pengawasan dan pengendalian kesehatan makanan				
1	Peningkatan Pengawasan Keamanan Pangan dan Bahan Berbahaya	Barito Selatan	DBH Pajak Rokok	85%	35.000.000
2	Penyuluhan dan Pengendalian Keamanan dan Kesehatan Makanan IRT	Barito Selatan	DBH Pajak Rokok	100%	25.000.000
3	Pemantauan & Pengawasan Pangan Kadaluarsa Hari-Hari Besar	Barito Selatan	DBH Pajak Rokok	90%	36.000.000
Jumlah					96.000.000
XII	Program Perbaikan Gizi Masyarakat dan Pemberdayaan Masyarakat				
1	Pemantauan Status Gizi Balita	Barito Selatan	DBH Pajak Rokok	100%	55.000.000
2	PMT-IHMKM, PMT Bumil, KEK, PMT Balita Gizi Kurang dan atau Buruk	Barito Selatan	DBH Pajak Rokok	100%	46.500.000
Jumlah					101.500.000
XIII	Program Peningkatan Pelayanan Kesehatan Ibu dan Anak				
1	Peningkatan Kapasitas Penelusuran Kasus Kematian Maternal/Balita	Barito Selatan	DBH Pajak Rokok	100%	25.000.000
Jumlah					25.000.000

XIV	Program Dana Kapitasi Jaminan kesehatan Nasional (JKN) pada Fasilitas Kesehatan Tingkat Pertama (Dana Bersumber dari BPJS Pusat)				
1	Biaya Dana Kapitasi (JKN) Pada Fasilitas Kesehatan Tk. Pertama (Dana Bersumber dari BPJS Pusat)	Puskesmas Babai	Kapitasi JKN Puskesmas	100%	3.435.509.500
Jumlah					3.435.509.500
XV	Program Peningkatan Mutu Pelayanan Kesehatan BLUD				
1	Pelayanan dan pendukung pelayanan BLUD	RSUD	BLUD	100%	30.247.208.300
Jumlah					30.247.208.300
XVI	Program Peningkatan Mutu Layanan FKTP PUSKESMAS				
1	Tim Fasilitasi Akreditasi Puskesmas Tahun 2018	Barito Selatan	DBH Pajak Rokok	100%	55.000.000
2	Monitoring terkait perizinan Fasyankes di Kab. Barseel	Barito Selatan	DBH Pajak Rokok	100%	30.000.000
3	Penilaian FKTP Puskesmas Berprestasi Tahun 2019	Barito Selatan	DBH Pajak Rokok	100%	40.000.000
Jumlah					125.000.000
XVII	Program Peningkatan Mutu Sarana dan Prasarana FKTP PUSKESMAS				
1	Kegiatan Pemeliharaan dan kalibrasi sarana dan prasarana Kesehatan	Barito Selatan	DBH Pajak Rokok	100%	22.000.000
Jumlah					22.000.000
XVIII	Program Kesehatan Ibu dan Anak , Gizi dan Kesehatan Keluarga				
1	Pendampingan Penanganan Kasus Gizi Kurang dan atau Gizi Buruk	Barito Selatan	DBH Pajak Rokok	100%	40.000.000
2	Monev Program Kesga dan Gizi	Barito Selatan	DBH Pajak Rokok	100%	30.000.000
3	Monev Program PKPR dan UKS	Barito Selatan	DBH Pajak Rokok	100%	30.000.000
4	Sosialisasi Stunting	Barito Selatan	DBH Pajak Rokok	100%	60.000.000
Jumlah					160.000.000
XIX	Program Kesehatan Kerja dan Kesehatan Olah Raga				
1	Penyelenggaraan Kesehatan Olahraga ASN, Jema'ah haji dan Masyarakat	Barito Selatan	DBH Pajak Rokok	100%	32.000.000
2	Penyelenggaraan Kesehatan Keselamatan Kerja	Barito Selatan	DBH Pajak Rokok	100%	32.000.000
Jumlah					64.000.000
XX	Program Kegiatan DAK Fisik				

1	Pengadaan Peralatan Pendukung Imunisasi (DAK Penugasan)	Barito Selatan	DAK Fisik	3 Puskesmas	-
2	Jaminan Kesehatan Nasional (JKN) (DAK Dukungan JKN)	Barito Selatan	DAK Fisik	100%	-
				Jumlah	-
XXI	Program Kegiatan DAK Non Fisik				
1	BOK Puskesmas	Barito Selatan	DAK Non Fisik	100%	-
2	BOK Puskesmas Kabupaten	Barito Selatan	DAK Non Fisik	100%	-
3	Distribusi Obat Dan E-Logistik	Barito Selatan	DAK Non Fisik	100%	-
4	Akreditasi Puskesmas	Barito Selatan	DAK Non Fisik	100%	-
5	Jampersal	Barito Selatan	DAK Non Fisik	100%	-
6	Akreditasi Rumah Sakit	RSUD	DAK Non Fisik	100%	-
				Jumlah	-
				Total 2019	67.497.398.770

**DRAFT RUMUSAN RENCANA PROGRAM DAN KEGIATAN SKPD TAHUN 2019
KABUPATEN BARITO SELATAN**

NAMA PERANGKAT DAERAH : DINAS KEPENDUDUKAN DAN PENCATATAN SIPIL

KODE	URUSAN/BIDANG URUSAN PEMERINTAHAN DAERAH DAN PROGRAM/KEGIATAN	INDIKATOR KINERJA PROGRAM/KEGIATAN	RENCANA TAHUN 2019			
			LOKASI	TARGET CAPAIAN KINERJA	KEBUTUHAN DANA / PAGU INDIKATIF	SUMBER DANA
1	2	3	4	5	6	7
01	Program Pelayanan Administrasi Perkantoran				813.734.400	
01 . 01	Penyediaan jasa surat menyurat	Tersedianya kebutuhan surat menyurat	Kabupaten Barito Selatan	12 Bulan	3.000.000	DAU
01 . 02	Penyediaan jasa komunikasi, sumber daya air dan listrik	Tersedianya biaya listrik,air,telp	Kabupaten Barito Selatan	12 Bulan	103.000.000	DAU
01 . 07	Penyediaan jasa administrasi keuangan	Pelayanan adm.keuangan honor terpenuhi	Kabupaten Barito Selatan	12 Bulan	105.000.000	DAU
01 . 10	Penyediaan alat tulis kantor	Tersedianya kebutuhan ATK	Kabupaten Barito Selatan	12 Bulan	50.000.000	DAU
01 . 11	Penyediaan barang cetakan dan penggandaan	Penyediaan barang cetakan dan penggandaan	Kabupaten Barito Selatan	12 Bulan	15.000.000	DAU
01 . 12	Penyediaan komponen instalasi listrik/penerangan bangunan kantor	Tersedianya komponen listrik	Kabupaten Barito Selatan	12 Bulan	3.000.000	DAU
01 . 15	Penyediaan bahan bacaan dan peraturan perundang-undangan	Langganan koran dan buku-buku referensi lainnya	Kabupaten Barito Selatan	12 Bulan	10.000.000	DAU
01 . 17	Penyediaan makanan dan minuman	Penyediaan makanan dan minuman rapat dan harian pegawai dan non pegawai	Kabupaten Barito Selatan	12 Bulan	75.000.000	DAU
01 . 20	Pembinaan, Monitoring dan Evaluasi Dalam Daerah	Konsolidasi,mobilisasi,monitoring dan evaluasi ke	Kabupaten Barito Selatan	12 Bulan	134.734.400	DAU
01 . 28	Penyediaan Petugas Keamanan, Kebersihan, sopir dan Adm. Kantor	Cleaning servis,jaga malam,sopir,teknisi computer dan tenaga adm ktr	Kabupaten Barito Selatan	12 Bulan	165.000.000	DAU

01 . 137	Rapat Rapat dan Konsultasi Ke Luar Daerah	Koordinasi dan konsultasi ke pusat,prov atau daerah lain	Kabupaten Barito Selatan	12 Bulan	150.000.000	DAU
02	Program Peningkatan Sarana dan Prasarana Aparatur				575.000.000	DAU
02 . 22	Pemeliharaan rutin/berkala gedung kantor	Pemeliharaan fisik gedung kator	Kabupaten Barito Selatan	12 Bulan	15.000.000	DAU
02 . 24	Pemeliharaan rutin/berkala kendaraan dinas/operasional	Pemeliharaan mobil dinas kadis dan mobil operasional	Kabupaten Barito Selatan	12 Bulan	70.000.000	DAU
02 . 26	Pemeliharaan rutin/berkala perlengkapan gedung kantor	Pemeliharaan komputer dan AC kantor	Kabupaten Barito Selatan	12 Bulan	10.000.000	DAU
02 . 45	Penataan Lingkungan kantor	Penyediaan Sarana Kantor Yang Lebih Baik	Kabupaten Barito Selatan	12 Bulan	50.000.000	DAU
02 . 71	Pengadaan Peralatan dan Perlengkapan kantor	Pengadaan komputer dan Printer	Kabupaten Barito Selatan	12 Bulan	150.000.000	DAU
02 . 72	Pengadaan Electricity Treatment System (ETS)	Penyediaan Sarana Pelayanan	Kabupaten Barito Selatan	12 Bulan	110.000.000	DAU
02 . 73	Belanja Modal Pengadaan Server Data Warehouse	Penyediaan Sarana Integrasi Data Penduduk ke Instansi	Kabupaten Barito Selatan	12 Bulan	150.000.000	DAU
02 . 74	Pengadaan Mebeleur	Peningkatan Sarana Kerja	Kabupaten Barito Selatan	12 Bulan	20.000.000	DAU
03	Program peningkatan disiplin aparatur				45.000.000	DAU
03 . 02	Pengadaan pakaian dinas beserta perlengkapannya	tersedianya pakaian dinas kantor	Kabupaten Barito Selatan	12 Bulan	45.000.000	DAU
05	Program Peningkatan Kapasitas Sumber Daya Aparatur				365.000.000	DAU
05 . 04	Mengikuti kursus, pelatihan, soialisasi dan bimtek	Terpenuhinya pegawai untuk peningkatan kualitas SDM	Kabupaten Barito Selatan	12 Bulan	100.000.000	DAU
05 . 82	Pembinaan Operator dan Pemeliharaan Peralatan SIAK Kabupaten dan Kecamatan	Operasional peralatan dan tenaga ADB di kab dan kec.	Kabupaten Barito Selatan	12 Bulan	215.000.000	DAU
05 . 83	Penerapan Sistem Manajemen Mutu	Sertifikasi ISO 9001 : 2008	Kabupaten Barito Selatan	12 Bulan	50.000.000	DAU
06	Program peningkatan pengembangan sistem pelaporan capaian kinerja dan keuangan				50.000.000	DAU
06 . 03	Penyusunan Renja/RKA/DPA	Terlaksananya pembuatan Renja,RKA-DPA	Kabupaten Barito Selatan	12 Bulan	10.000.000	DAU

06 . 04	penyusunan pelaporan keuangan	penyusunan pelaporan keuangan per semester	Kabupaten Barito Selatan	12 Bulan	10.000.000	DAU
06 . 12	Penyusunan Laporan SPM	Penyusunan Laporan SPM	Kabupaten Barito Selatan	12 Bulan	15.000.000	DAU
06 . 28	Pembuatan LAKIP, LKPJ dan LPPD	Penyusunan pelaporan LKPJ, LPPD dan LAKIP	Kabupaten Barito Selatan	12 Bulan	10.000.000	DAU
06 . 44	Penyusunan Laporan Analisis Jabatan (ANJAB)	Laporan Anjab, ABK dan Evaluasi Jabatan	Kabupaten Barito Selatan	12 Bulan	5.000.000	DAU
16	Program Pelayanan Pendaftaran Penduduk dan Pencatatan Sipil				437.600.000	DAU
16 . 01	Peningkatan Pelayanan Publik Dalam Bidang Pencatatan Sipil	Pelayanan pencatatan sipil	Kabupaten Barito Selatan	12 Bulan	119.550.000	DAU
16 . 02	Pelayanan Pencatatan Sipil Massal Bagi Umat Non Muslim	Akta perkawinan bagi umat non muslim	Kabupaten Barito Selatan	12 Bulan	46.050.000	DAU
16 . 03	Peningkatan Kapasitas Pelayanan Pendaftaran Penduduk	Operasional instrumen pelayanan admin dr desa/kel,kec sampai kab	Kabupaten Barito Selatan	12 Bulan	100.000.000	DAU
16 . 04	Pererkaman KTP Elektronik	Pelayanan keliling perekaman KTP - EL	Kabupaten Barito Selatan	12 Bulan	82.000.000	DAU
16 . 06	Verifikasi Bantuan Dana Sosial Penduduk Rentan	tersedianya data Bansos	Kabupaten Barito Selatan	12 Bulan	40.000.000	DAU
16 . 07	Penyusunan Peraturan Daerah Tentang Administrasi Kependudukan	Tersedianya Peraturan Daerah tentang Administrasi	Kabupaten Barito Selatan	12 Bulan	50.000.000	DAU
17	Program Pengelolaan Data Penyediaan Informasi dan Penyusunan Kebijakan Kependudukan				161.000.000	DAU
17 . 01	Pengelolaan dan Penyediaan Data dan Informasi Kependudukan	Pemutakhiran data penddk dan penyusunan profil	Kabupaten Barito Selatan	12 Bulan	111.000.000	DAU
17 . 02	Sosialisasi Kartu Identitas Anak (KIA)	Sosialisasi dan Lounching Kartu Identitas Anak	Kabupaten Barito Selatan	12 Bulan	50.000.000	DAU
18	Program Penataan Administrasi Kependudukan					DAK
18 . 01	Sosialisasi Kebijakan Kependudukan dan Pencatatan Sipil	Sosialisasi kebijakan pendaftaran penddk dan pencatatan sipil	Kabupaten Barito Selatan	12 Bulan	-	DAK

18 . 02	Pelayanan Dokumen Kependudukan	Pelayanan Dokumen kependudukan	Kabupaten Barito Selatan	12 Bulan	-	DAK
18 . 03	Penerbitan Dokumen Kependudukan	Pelayanan penerbitan dokumen kependdkn	Kabupaten Barito Selatan	12 Bulan	-	DAK
18 . 04	Pengelolaan Sistem Informasi Administrasi Kependudukan	Pengelolaan sistem informasi kependudukan	Kabupaten Barito Selatan	12 Bulan	-	DAK
18 . 05	Pertemuan Teknis dan Konsultasi Penyelenggaraan Administrasi Kependudukan	Koordinasi dan konsultasi penye	Kabupaten Barito Selatan	12 Bulan	-	DAK
19	Program Pertemuan Teknis Pelayanan Kebijakan Kependudukan				293.000.000	DAU
19 . 01	Kerja Sama Peningkatan Kapasitas dengan Pengadilan Agama Buntok dalam pelayanan Sidang Istbad Pernikahan Umat Muslim	Terlaksananya sidang isbath kerjasama dgn Pengadilan Agama	Kabupaten Barito Selatan	12 Bulan	133.000.000	DAU
19 . 02	Bimbingan Teknis Petugas Register Kabupaten, Kecamatan dan Desa/Kelurahan	Pelaksanaan Pelatihan Tugas dan Fungsi Petugas Register	Kabupaten Barito Selatan	12 Bulan	160.000.000	DAU
JUMLAH					2.740.334.400	

**DRAFT RUMUSAN RENCANA PROGRAM DAN KEGIATAN SKPD TAHUN 2019
KABUPATEN BARITO SELATAN**

NAMA PERANGKAT DAERAH : DINAS SOSIAL, PEMBERDAYAAN MASYARAKAT DAN DESA KAB. BARSEL

Kode	Urusan/Bidang Urusan Pemerintahan Daerah Dan Program/Kegiatan	Indikator Kinerja Program/Kegiatan	Rencana Tahun 2019			
			Lokasi	Target Capaian Kinerja	Kebutuhan Dana/pagu indikatif	Sumber Dana
1	2	3	4	5	6	7
2.07 - 2.7.0101 - 1	Program Pelayanan Administrasi Perkantoran				1.464.284.000	
2.07i-i2.7.0101i-i1.1	Penyediaan jasa surat menyurat	Tersedianya jasa surat menyurat	Kabupaten Barito Selatan	1i Tahun	5.000.000	APBD
2.07i-i2.7.0101i-i1.2	Penyediaan jasa komunikasi, sumber daya air dan listrik	Tersedianya kebutuhan jasa komunikasi, air dan listrik	Kabupaten Barito Selatan	1i Tahun	75.000.000	APBD
2.07i-i2.7.0101i-i1.7	Penyediaan jasa administrasi keuangan	Tersedianya jasa teknis pelaksanaan administrasi keuangan kantor	Kabupaten Barito Selatan	1i Tahun	130.000.000	APBD
2.07i-i2.7.0101i-i1.8	Penyediaan jasa kebersihan kantor	Tersedianya jasa kebersihan lingkungan kantor	Kabupaten Barito Selatan	1i Tahun	16.534.000	APBD
2.07i-i2.7.0101i-i1.9	Penyediaan jasa perbaikan peralatan kerja	Tersedianya jasa perbaikan peralatan dan perlengkapan kantor	Kabupaten Barito Selatan	1i Tahun	10.000.000	APBD
2.07i-i2.7.0101i-i1.10	Penyediaan alat tulis kantor	Tersedianya jasa kebutuhan alat tulis kantor	Kabupaten Barito Selatan	1i Tahun	25.000.000	APBD
2.07i-i2.7.0101i-i1.11	Penyediaan barang cetakan dan penggandaan	Tersedianya jasa cetak dan penggandaan	Kabupaten Barito Selatan	1i Tahun	10.000.000	APBD
2.07i-i2.7.0101i-i1.12	Penyediaan komponen instalasi listrik/penerangan bangunan kantor	Tersedianya komponen instalasi listrik dan penerangan kantor	Kabupaten Barito Selatan	1i Tahun	31.350.000	APBD
2.07i-i2.7.0101i-i1.15	Penyediaan bahan bacaan dan peraturan perundang-undangan	Tersedianya bahan bacaan dan peraturan perundang-undangan	Kabupaten Barito Selatan	1i Tahun	20.000.000	APBD
2.07i-i2.7.0101i-i1.17	Penyediaan makanan dan minuman	Tersedianya makanan dan minuman harian pegawai	Kabupaten Barito Selatan	1i Tahun	180.000.000	APBD
2.07i-i2.7.0101i-i1.20	Pembinaan, monitoring dan evaluasi di dalam daerah	Terlaksananya pembinaan, monitoring dan evaluasi aparatur di dalam daerah	Dalam/i Luar Daerah	1i Tahun	125.000.000	APBD
2.07i-i2.7.0101i-i1.25	Pertemuan teknis dan konsultasi ke luar daerah	Terlaksananya koordinasi dan konsultasi aparatur ke luar daerah	Luar Daerah	1i Tahun	250.000.000	APBD
2.07i-i2.7.0101i-i1.28	Penyediaan jasa petugas keamanan, kebersihan, isopir dan adm. kantor	Tersedianya honorarium pegawai tidak tetap/honor	Kabupaten Barito Selatan	1i Tahun	586.400.000	APBD

2.07 - 2.7.0101 - 2	Program Peningkatan Sarana dan Prasarana Aparatur				428.500.000	
2.07i-i2.7.0101i-i2.22	Pemeliharaan rutin/berkala gedung kantor	Terwujudnya pemeliharaan rutin berkala fasilitas gedung kantor	Kabupaten Barito Selatan	1i Tahun	28.500.000	APBD
2.07i-i2.7.0101i-i2.24	Pemeliharaan rutin/berkala kendaraan dinas/operasional	Tersedianya rutin kendaraan dinas operasional kantor	Kabupaten Barito Selatan	1i Tahun	35.000.000	APBD
2.07i-i2.7.0101i-i2.42	Rehabilitasi sedang/berat gedung kantor	Terlaksananya bangunan penunjang gedung kantor	Kabupaten Barito Selatan	1i Tahun	220.000.000	APBD
2.07i-i2.7.0101i-i2.56	Pawai Pembangunan dan Budaya Kabupaten Barito Selatan	Terlaksananya keikutsertaan dalam pawai pembangunan dan budaya tingkat kabupaten	Kabupaten Barito Selatan	1i Tahun	145.000.000	APBD
2.07 - 2.7.0101 - 3	Program peningkatan disiplin aparatur				45.000.000	
2.07i-i2.7.0101i-i3.8	Pengadaan Pakaian Batik Kalteng	Tersedianya pengadaan pakaian batik beserta kelengkapannya	Kabupaten Barito Selatan	1i Tahun	45.000.000	APBD
2.07 - 2.7.0101 - 5	Program Peningkatan Kapasitas Sumber Daya Aparatur				100.000.000	
2.07i-i2.7.0101i-i5.4	Mengikuti kursus, pelatihan, sosialisasi dan bimtek	Terlaksananya mengikuti kursus, pelatihan, sosialisasi dan bimtek aparatur	Kabupaten Barito Selatan	1i Tahun	20.000.000	APBD
2.07i-i2.7.0101i-i5.15	Penyusunan LAKIP, RENJA, RKA, RENSTRA dan LPPD/LKPJ	Tersedianya data penyusunan laporan program kegiatan kinerja aparatur	Kabupaten Barito Selatan	1i Tahun	40.000.000	APBD
2.07i-i2.7.0101i-i5.51	Penyusunan Analisis Jabatan dan Beban Kerja	Tersedianya bahan data analisis jabatan dan beban kerja	Kabupaten Barito Selatan	1i Tahun	10.000.000	APBD
2.07i-i2.7.0101i-i5.105	Inventarisasi Aset Perangkat Daerah dan Jaringannya	Terlaksananya Data Sensus Aset Barang Milik Daerah	Kabupaten Barito Selatan	1i Tahun	30.000.000	APBD
1.06 - 2.7.0101 - 15	Program Pemberdayaan Fakir Miskin, Komunitas Adat Terpencil (KAT) dan Penyandang Masalah Kesejahteraan Sosial (PMKS) Lainnya				199.479.800	
1.06i-i2.7.0101i-i15.1	Peningkatan Kemampuan (Capacity Building) petugas dan pendamping sosial pemberdayaan fakir miskin, IKAT dan	Terpenuhinya pendampingan kegiatan penanggulangan fakir miskin	Kabupaten Barito Selatan	1i Tahun	61.570.000	APBD
1.06i-i2.7.0101i-i15.2	Pelatihan ketrampilan berusaha bagi keluarga miskin	Terlaksananya pelatihan ketrampilan bagi pelaku keluarga miskin	Kabupaten Barito Selatan	1i Tahun	20.000.000	APBD
1.06i-i2.7.0101i-i15.4	Pengadaan sarana dan prasarana pendukung usaha bagi keluarga miskin	Meningkatnya kesejahteraan sosial keluarga miskin	Kabupaten Barito Selatan	1i Tahun	72.707.600	APBD
1.06i-i2.7.0101i-i15.11	Penunjang Kegiatan Program Keluarga Harapan (PKH)	Terkelolanya pelaksanaan tugas dan meningkatnya kesejahteraan peserta PKH	Kabupaten Barito Selatan	1i Tahun	45.202.200	APBD
1.06 - 2.7.0101 - 16	Program Pelayanan dan Rehabilitasi Kesejahteraan Sosial				160.000.000	

1.06i-i2.7.0101i-i16.2	Pelayananidaniperlindunganisosal,ihukumibagiikorban eksploitasi,iperdaganganiperempuandiananak	Terpenuhinyaipelayananisosalibagiiperlindunganianak	KabupateniBarito Selatan	1iTahun	20.000.000	APBD
1.06i-i2.7.0101i-i16.4	Pelatihanikerampilanidanipraktekbelajarkerjaibagianak terlantaritermasukianakijalanan,ianakicacat,idiananak	Terlaksananyaipelatihaniketrampilnibagianakijalanan, anakicacatidianakinakal	KabupateniBarito Selatan	1iTahun	30.000.000	APBD
1.06i-i2.7.0101i-i16.7	Peningkatanikualitaspelayanan,isarana,idaniprasarana rehabilitasiikesejahteraanisosalibagiiPMKS	PMKSidapatimemperolehipeayananirehabilitasi	KabupateniBarito Selatan	1iTahun	30.000.000	APBD
1.06i-i2.7.0101i-i16.10	Penangananimasalah-masalahstrategisayangmenyangkut tanggapicepatidaruratidanikejadianluaribiasa	Terpenuhinyaipenanganandianibantuanibagiikorban bencanaialam	KabupateniBarito Selatan	1iTahun	80.000.000	APBD
1.06 - 2.7.0101 - 20	Program pembinaan eks penyandang penyakit sosial (eks narapidana, PSK, narkoba dan penyakit sosial lainnya)				50.000.000	
1.06i-i2.7.0101i-i20.1	Pendidikanidanipelatihaniketrampilniberusahaibagiieks penyandangipenyakit sosial	Tersedianyaipelatihanibagiinapiagaridapatimandiriidan berusahaimaiuisetelahikembalikeitengahimasyarakat	KabupateniBarito Selatan	1iTahun	50.000.000	APBD
1.06 - 2.7.0101 - 21	Program Pemberdayaan Kelembagaan Kesejahteraan Sosial				545.000.000	
1.06i-i2.7.0101i-i21.3	PeningkatanikualitasiSDMikesejahteraanisosalimasyarakat	TerlaksananyaipeningkataniSDM kesejahteraanisosalimasyarakat	KabupateniBarito Selatan	1iTahun	80.000.000	APBD
1.06i-i2.7.0101i-i21.4	Pengembanganimodelikelembagaaniperlindunganisosal	Terlaksananyaik3iagaridapatimemberikanipeayanan konselingikepadaikeluarga	KabupateniBarito Selatan	1iTahun	20.000.000	APBD
1.06i-i2.7.0101i-i21.9	PenyelenggaraaniHariiPahlawan	Terjaganyainilai-nilaiiluhuridaniperjuanganiparaipahlawan	KabupateniBarito Selatan	1iTahun	87.000.000	APBD
1.06i-i2.7.0101i-i21.10	PeningkataniPengelolaaniKegiataniPosyanduiLansia	Terlaksananyaipeayananikebutuhanijasmaniidanirohani parailansia	KabupateniBarito Selatan	1iTahun	25.000.000	APBD
1.06i-i2.7.0101i-i21.11	PemeliharaaniTMP.iAbdiKencanaidiiSababillah	Terpeliharanyaitamanimakamipahlawan AbdiKencana	KabupateniBarito Selatan	1iTahun	33.000.000	APBD
1.06i-i2.7.0101i-i21.14	Penanamanilaiikepahlawanan,ikeperintisan, kesetiakawanandianilistorasiisosalibagiigenerasiimudai/ OlimpiadeiKebangsaan	Terlaksananyaipenerapanilai-nilai PancasilaibagiiGenerasiPenerusiBangsa	KabupateniBarito Selatan	1iTahun	50.000.000	APBD
1.06i-i2.7.0101i-i21.15	Rehabilitasiiberatiruangitunguidanirumahipersemayaman TMPiAbdiKencanaiBuntok	Terlaksananyaitempatisinggahiatauiruangitunggu persemayamanidiitamanimakamipahlawan	KabupateniBarito Selatan	1iTahun	250.000.000	APBD
1.06 - 2.7.0101 - 22	Program Bantuan dan Jaminan Kesejahteraan Sosial				42.000.000	
1.06i-i2.7.0101i-i22.8	PendataaniKIP,iKISidaniKKS	TersedianyaidataiperolehanibantuaniKIS	KabupateniBarito Selatan	1iTahun	42.000.000	APBD
1.06 - 2.7.0101 - 29	Program Pembinaan dan Pengembangan Organisasi Kepemudaan				53.009.800	

1.06i-i2.7.0101i-i29.1	Pengadaan Sarana/iPrasana iUEPiKarangiTaruna	TersedianyaiKarangiTarunaiMandiri	KabupateniBarito Selatan	1iTahun	53.009.800	APBD
2.07 - 2.7.0101 - 15	Program Peningkatan Keberdayaan Masyarakat Perdesaan				580.000.000	
2.07i-i2.7.0101i-i15.7	Bimtek/sosialisasi/pembinaan iPKKidesa	MeningkatnyaiperanisertaiPKKidesaidalamipembangunan	KabupateniBarito Selatan	1iTahun	400.000.000	APBD
2.07i-i2.7.0101i-i15.13	PelatihaniTeknologiTepatiGunai(TTG)iBagi KelompokiOsahaiKerajinan/IndustriiRumahiTangga	Terlaksananyaipelatihaniteknologiitepat gunaibagiikelompokiusahaikerajinan/industriirumahitangga	KabupateniBarito Selatan	1iTahun	80.000.000	APBD
2.07i-i2.7.0101i-i15.19	JamboreiPKKiProvinsi	Terlaksananyaikeikutisertaanidalam JamboreiPKKiTingkat iProvinsi	Dalami/iLuariDaerah	1iTahun	100.000.000	APBD
2.07 - 2.7.0101 - 16	Program pengembangan lembaga ekonomi pedesaan				120.000.000	
2.07i-i2.7.0101i-i16.18	PeningkatanidaniPengembanganiKapasitas KelebagaaniPasariDesa	Terlaksananyaipengelolaanilebagaipasaridesaidanilomba pasaridesa	KabupateniBarito Selatan	1iTahun	50.000.000	APBD
2.07i-i2.7.0101i-i16.19	Pembinaan iLembagaiCadangan iPangan iPemerintah Desa	Terbinanyailumbungicadanganipanganipemerintahidesa	KabupateniBarito Selatan	1iTahun	20.000.000	APBD
2.07i-i2.7.0101i-i16.20	BimbinganiTeknisiPengembanganiPengelolaan BUMDes	Berkembangnyaipengelolaaniprasaranaibumdes	KabupateniBarito Selatan	1iTahun	50.000.000	APBD
2.07 - 2.7.0101 - 17	Program peningkatan partisipasi masyarakat dalam membangun desa				330.000.000	
2.07i-i2.7.0101i-i17.1	KegiataniPendukung iMusrenbangiDesaidan Kelurahan	Terlaksananyaimusrenbangidesaidanikelurahan	KabupateniBarito Selatan	1iTahun	150.000.000	APBD
2.07i-i2.7.0101i-i17.22	Perlombaan iDesaidaniKelurahan iTingkat iKabupaten BaritoiSelatan	Terlaksananya iLombaidesaidanikelurahanitingkatikabupaten	KabupateniBarito Selatan	1iTahun	100.000.000	APBD
2.07i-i2.7.0101i-i17.23	BulaniBaktiiGotongiRoyongiMasyarakat	Terlaksananyaibulanibaktiigotongiroyongimasyarakat perdesaan	KabupateniBarito Selatan	1iTahun	80.000.000	APBD
2.07 - 2.7.0101 - 18	Program peningkatan kapasitas aparatur pemerintah desa				2.950.000.000	
2.07i-i2.7.0101i-i18.22	BimtekidaniFasilitasiiPenyempurnaaniDataiProfil Desai/iKelurahan	Terlaksananyaistemipelayananiinformasiidataiprofil desa/kelurahan	KabupateniBarito Selatan	1iTahun	70.000.000	APBD
2.07i-i2.7.0101i-i18.23	Pemantauani&iPembinaan iAdministrasiPenggunaan BantuaniKeuangan iProvinsi&iKabupateni(ADD),iDBK,iDD	Terlaksananyaibantuanipemerintahiberupa DD/ADDidanibagiihasilipajak	KabupateniBarito Selatan	1iTahun	100.000.000	APBD
2.07i-i2.7.0101i-i18.25	RakoriADDiTingkat iKabupateniBaritoiSelatan	Terlaksananyaairapatikoordinasi iDDidan ADDitingkat iKabupaten	KabupateniBarito Selatan	1iTahun	100.000.000	APBD
2.07i-i2.7.0101i-i18.26	Penyediaan iPelaksanaaniSimdaiKeuangan iDesa	Terlaksananyaipengelolaanidataistemikeuanganidesa	KabupateniBarito Selatan	1iTahun	80.000.000	APBD
2.07i-i2.7.0101i-i18.30	PeresmianiBPD/iKepalaiDesa/iPAW	TerlaksananyaiperesmianiketuaiBPD/kepalaidesa/PAW	KabupateniBarito Selatan	1iTahun	50.000.000	APBD

2.07i-i2.7.0101i-i18.31	PemilihanKepalaiDesaiSecaraiSerempak	TerlaksananyaipemilihanKepalaiDesaisecaraiserentak	KabupateniBarito Selatan	1iTahun	2.300.000.000	APBD
2.07i-i2.7.0101i-i18.32	PenangananiKasusiPilkadesiSerentak	TerlaksananyaipenangananiKasusiPilkadesiserentak	KabupateniBarito Selatan	1iTahun	150.000.000	APBD
2.07i-i2.7.0101i-i18.33	PelantikaniKepalaiDesaiHasiliPilkadesiSerentak	TerlaksananyaipelantikaniKepalaiDesa HasiliPilkadesiserentak	KabupateniBarito Selatan	1iTahun	100.000.000	APBD
Jumlah					7.067.273.600	

DPPKBPPPA

Kode	Urusan/Bidang Urusan Pemerintahan Daerah Dan Program/Kegiatan	Indikator Kinerja Program/Kegiatan	Rencana Tahun 2019			
			Lokasi	Target Capaian Kinerja	Kebutuhan Dana/pagu indikatif	Sumber Dana
1	2	3	4	5	6	7
2.08 - 2.8.0101 - 1	Program Pelayanan Administrasi Perkantoran				1.331.140.000,00	
2.08 - 2.8.0101 - 1.2	Penyediaan jasa komunikasi, sumber daya air dan listrik	Tersedianya dana komunikasi, sumber daya air, listrik	Kabupaten Barito Selatan	1 tahun	74.440.000,00	APBD
2.08 - 2.8.0101 - 1.10	Penyediaan alat tulis kantor	Pengadaan atk, barang cetak, jasa surat menyurat dan	Kabupaten Barito Selatan	1 paket	45.000.000,00	APBD
2.08 - 2.8.0101 - 1.17	Penyediaan makanan dan minuman	Tersedianya makan dan minum Pegawai	Kabupaten Barito Selatan	1 tahun	150.000.000,00	APBD
2.08 - 2.8.0101 - 1.18	Rapat-rapat koordinasi dan konsultasi ke luar daerah	Diikutinya kegiatan-kegiatan koordinasi, konsultasi,	Luar Daerah	1 tahun	100.000.000,00	APBD
2.08 - 2.8.0101 - 1.20	Pembinaan, Monitoring dan Evaluasi Dalam Daerah	Terlaksananya Pembinaan, monitoring dan evaluasi	Kabupaten Barito Selatan	1 Tahun	100.000.000,00	APBD
2.08 - 2.8.0101 - 1.25	Pertemuan Teknis dan Konsultasi ke Luar Daerah	Terlaksananya mengikuti Bimbingan Teknis Keuangan	Luar Daerah	4 Kegiatan	60.000.000,00	APBD
2.08 - 2.8.0101 - 1.26	Penyediaan Peralatan Kebersihan dan Bahan Pembersih	Tersedianya peralatan kebersihan	Kabupaten Barito Selatan	1 tahun	35.000.000,00	APBD
2.08 - 2.8.0101 - 1.28	Penyediaan Jasa Petugas Keamanan, Kebersihan, sopir dan	Penyediaan petugas keamanan, kebersihan sopir dan	Kabupaten Barito Selatan	1 Tahun	179.400.000,00	APBD
2.08 - 2.8.0101 - 1.90	Peningkatan Kapasitas Aparatur Pengelola Keuangan SKPD	Terpenuhinya onorarium Pengelola Keuangan dan U	Kabupaten Barito Selatan	1 tahun	153.800.000,00	APBD
2.08 - 2.8.0101 - 1.110	Stock opname Alat Obat Kontrasepsi di Klinik KB dan Gudang Kabupaten	Stok Opname alat obat kontrasepsi di kkb dan gudang	Kabupaten Barito Selatan	49 Klinik KB	30.000.000,00	APBD
2.08 - 2.8.0101 - 1.111	Pembuatan data Base Program KB dan P3A	Terlaksananya Pembuatan data base Perencanaan	Luar Daerah	1 Keg	30.000.000,00	APBD
2.08 - 2.8.0101 - 1.112	Peningkatan Kapasitas Balai Penyuluhan KB	Peningkatan kapasitas balai penyuluhan KB	Kabupaten Barito Selatan	4 Balai	300.000.000,00	DAK
2.08 - 2.8.0101 - 1.113	Distribusi alat Obat Kontrasepsi ke Fasilitas Pelayanan KB / Klinik KB	Distribusi alat kontrasepsi ke pelayanan kb	Kabupaten Barito Selatan	1 Paket	73.500.000,00	DAK
2.08 - 2.8.0101 - 2	Program Peningkatan Sarana dan Prasarana Aparatur				2.161.140.000,00	
2.08 - 2.8.0101 - 2.7	Pengadaan perlengkapan gedung kantor	Terlaksananya Pengadaan PC All in One untuk Kela	Kabupaten Barito Selatan	1 Paket	35.000.000,00	APBD
2.08 - 2.8.0101 - 2.18	Penataan Lingkungan Kantor	Terlaksananya Pemasangan Paping Stone Halaman	Kabupaten Barito Selatan	1 paket	200.000.000,00	APBD
2.08 - 2.8.0101 - 2.22	Pemeliharaan rutin/berkala gedung kantor	Pemeliharaan rutin/berkala gedung kantor	Kabupaten Barito Selatan	1 paket	40.000.000,00	APBD
2.08 - 2.8.0101 - 2.24	Pemeliharaan rutin/berkala kendaraan dinas/operasional	Pemeliharaan rutin berkala kendaraan dinas/operasional	Kabupaten Barito Selatan	1 Paket	75.000.000,00	APBD
2.08 - 2.8.0101 - 2.41	Rehabilitasi sedang/berat rumah dinas	Terlaksananya Rehab Berat Rumah Dinas untuk Se	Kabupaten Barito Selatan	1 Paket	200.000.000,00	APBD
2.08 - 2.8.0101 - 2.108	Pengadaan Sarana dan Prasarana Peralatan KB (DAK dan P	Pengadaan sarana dan prasarana dan peralatan KB	Kabupaten Barito Selatan	1 paket	1.225.000.000,00	DAK
2.08 - 2.8.0101 - 2.112	Pembuatan halaman parkir Pegawai	Terlaksananya Pembuatan Grasi kendaraan Roda 2 Pegawai di Lingkungan DPPKB P3A	Kabupaten Barito Selatan	1 Paket	180.000.000,00	APBD
2.08 - 2.8.0101 - 2.179	Pengadaan Dukungan Media KIE dan Manajemen Program KKB	Terlaksananya Pengadaan Dukungan Media KIE dan Manajemen Program KB	Kabupaten Barito Selatan	1 Paket	181.140.000,00	DAK

2.08 - 2.8.0101 - 2.226	Pemeliharaan Rutin / Berkala Komputer dan AC	Pemeliharaan rutin/berkala komputer dan AC	Kabupaten Barito Selatan	1 Paket	25.000.000,00	APBD
2.08 - 2.8.0101 - 3	Program peningkatan disiplin aparatur				38.000.000,00	
2.08 - 2.8.0101 - 3.8	Pengadaan Pakaian Batik Kalteng	Pengadaan pakaian diinas beserta kelengkapannya	Kabupaten Barito Selatan	1 Paket	24.700.000,00	APBD
2.08 - 2.8.0101 - 3.10	Pengadaan Pakaian Olah Raga	Pengadaan Pakaian Olahraga	Kabupaten Barito Selatan	1 Paket	13.300.000,00	APBD
2.02 - 2.8.0101 - 17	Program Peningkatan Kualitas Hidup dan Perlindungan Perempuan				180.000.000,00	
2.02 - 2.8.0101 - 17.2	Sosialisasi Pencegahan KDRT	Meningkatkan Pengetahuan Tentang PKDRT	Kabupaten Barito Selatan	1 Keg	35.000.000,00	APBD
2.02 - 2.8.0101 - 17.3	Pelatihan Usaha Ekonomi Produksi Perempuan	Meningkatkan Pengetahuan Kader Pengelola UEP	Kabupaten Barito Selatan	1 keg	40.000.000,00	APBD
2.02 - 2.8.0101 - 17.4	Peningkatan Kapasitas Pembinaan Poktan UPPKS	Meningkatkan Pengetahuan Kader Pengelola UPPKS.	Kabupaten Barito Selatan	1 Paket	30.000.000,00	APBD
2.02 - 2.8.0101 - 17.5	Peningkatan Kapasitas Kaum Perempuan	Melaksanakan Kegiatan Hari Ibu	Kabupaten Barito Selatan	1 Kegiatan	75.000.000,00	APBD
2.02 - 2.8.0101 - 19	Program penguatan kelembagaan pengarusutamaan gender dan anak				95.000.000,00	
2.02 - 2.8.0101 - 19.3	Mendata Data Terpilah	Tersedianya Data terpilah	Kabupaten Barito Selatan	1 Paket	15.000.000,00	APBD
2.02 - 2.8.0101 - 19.4	Pengembangan Program PUG	Meningkatkan Program PUG	Kabupaten Barito Selatan	1 Paket	40.000.000,00	APBD
2.02 - 2.8.0101 - 19.5	Sosialisasi Grand Design Peningkatan Anggota Legislatif Perempuan	Meningkatnya Pengetahuan PERMEN PPPA No. 10	Kabupaten Barito Selatan	1 Paket	40.000.000,00	APBD
2.02 - 2.8.0101 - 23	Program Ketahanan dan Pemberdayaan Keluarga				110.000.000,00	
2.02 - 2.8.0101 - 23.2	Pembinaan Satgas GSI	Meningkatkan Pembinaan Satgas GSI	Kabupaten Barito Selatan	1 Paket	30.000.000,00	APBD
2.02 - 2.8.0101 - 23.3	Konsultasi Program Pemberdayaan Perempuan dan Perlindungan Anak (P2TP2A)	Meningkatkan koordinasi dan pengetahuan petugas	Luar Daerah	1 Paket	40.000.000,00	APBD
2.02 - 2.8.0101 - 23.4	Pemberdayaan Lembaga yang Berbasis Gender / Kesatuan	Melaksanakan Kegiatan Penilaian PKK - KB - Kesehatan	Kabupaten Barito Selatan	1 Paket	40.000.000,00	APBD
2.02 - 2.8.0101 - 24	Program Peningkatan kesejahteraan dan Perlindungan Anak				280.000.000,00	
2.02 - 2.8.0101 - 24.1	Pembinaan Form Anak Daerah	Membina anggota Forum Anak Daerah	Kabupaten Barito Selatan	1 Paket	40.000.000,00	APBD
2.02 - 2.8.0101 - 24.2	Pengembangan Pusat Pelayanan terpadu Perlindungan Perempuan dan Anak (P2TP2A)	Melaksanakan Koordinasi pengurus P2TP2A serta	Kabupaten Barito Selatan	1 Paket	75.000.000,00	APBD
2.02 - 2.8.0101 - 24.3	Pembinaan dan Peningkatan Kreativitas Anak	Melaksanakan Lomba Anak dan Peringatan Hari Anak	Kabupaten Barito Selatan	1 Paket	60.000.000,00	APBD
2.02 - 2.8.0101 - 24.6	Lounging / Pencanangan Kota layak Anak	Melaksanakan Program KLA	Kabupaten Barito Selatan	1 Paket	75.000.000,00	APBD
2.02 - 2.8.0101 - 24.7	Pelatihan Aplikasi Pencatatan Laporan Kasus Kekerasan	Melaksanakan pelatihan Aplikasi Simfoni PPPA	Kabupaten Barito Selatan	1 Paket	30.000.000,00	APBD
2.08 - 2.8.0101 - 16	Program Kesehatan Reproduksi Remaja				40.000.000,00	
2.08 - 2.8.0101 - 16.1	Pembinaan PIK-R	Terlaksananya Pembinaan PIK-R	Kabupaten Barito Selatan	4 Keg	20.000.000,00	APBD
2.08 - 2.8.0101 - 16.3	Penyuluhan Tentang Kesehatan Reproduksi	Terlaksananya Penyuluhan tentang Kesehatan reproduksi	Kabupaten Barito Selatan	4 Keg	20.000.000,00	APBD
2.08 - 2.8.0101 - 28	Program Pelayanan Keluarga Berencana & Kesehatan Reproduksi				1.511.520.000,00	
2.08 - 2.8.0101 - 28.1	Peningkatan Kapasitas Pelayanan KB	Terlaksananya Pelayanan dan Pembinaan Kesertaan Ber-KB	Kabupaten Barito Selatan	6 kec	200.000.000,00	APBD

2.08 - 2.8.0101 - 28.2	Bhakti Sosial Pelayanan KB	Jumlah pelaksanaan Bhakti Sosial Pelayanan KB	Kabupaten Barito Selatan	1 Keg	20.000.000,00	APBD
2.08 - 2.8.0101 - 28.3	TNI Manunggal KB Kesehatan	Jumlah pelaksanaan Pelayanan KB. Kes manunggal	Kabupaten Barito Selatan	1 Kegiatan	50.000.000,00	APBD
2.08 - 2.8.0101 - 28.4	Kesatuan Gerak PKK KB Kesehatan	Jumlah pelaksanaan Pelayanan KB Kesatuan Gerak	Kabupaten Barito Selatan	1 Kegiatan	50.000.000,00	APBD
2.08 - 2.8.0101 - 28.5	Peningkatan Kapasitas Mitra Kerja	Meningkatnya Pengetahuan Mitra Kerja tentang KKB	Kabupaten Barito Selatan	1 Kegiatan	50.000.000,00	APBD
2.08 - 2.8.0101 - 28.6	Penguatan dan Pengembangan Kampung KB (DAK Non Fisik)	Terlaksananya Penguatan dan pengembangan Kam	Kabupaten Barito Selatan	1 kec	540.000.000,00	DAK
2.08 - 2.8.0101 - 28.7	Peningkatan Kapasitas Klinik KB	Tersedianya Operasional Klinik KB	Kabupaten Barito Selatan	49 Klinik KB	23.520.000,00	APBD
2.08 - 2.8.0101 - 28.8	Rapat Konsultasi Program KB	Terlaksananya mengikutiRapat Konsultasi Program KB	Kabupaten Barito Selatan	10 orang	20.000.000,00	APBD
2.08 - 2.8.0101 - 28.9	Pembinaan Program KB oleh Kader PPKBD dan Sub PPKBD (DAK Non Fisik)	Terlaksananya Pembinaan KKBPK bagi masyarakat	Kabupaten Barito Selatan	93 Desa	558.000.000,00	DAK
2.08 - 2.8.0101 - 29	Program Advokasi, Komunikasi, Informasi dan Edukasi (KIE)				195.000.000,00	
2.08 - 2.8.0101 - 29.1	Publikasi Program KKBPK dan PPPA	Jumlah Publikasi melalui Media Massa, TVRI, Span	Kabupaten Barito Selatan	1 Paket	50.000.000,00	APBD
2.08 - 2.8.0101 - 29.2	Pameran Produk UPPKS	Terlaksananya Pameran Produk UPPKS pada Barsel EXPO	Kabupaten Barito Selatan	1 Paket	55.000.000,00	APBD
2.08 - 2.8.0101 - 29.3	Peningkatan Kapasitas Penggerak Masyarakat	Terlaksananya kegiatan kegiatan Pengerakan Masyarakat dalam Program KKB dan PPPA	Kabupaten Barito Selatan	1 Paket	40.000.000,00	APBD
2.08 - 2.8.0101 - 29.4	Mengikuti Kegiatan Pertemuan Program Penggerakan Masyarakat	Terlaksananya Mengikuti Kegiatan Pertemuan Prog	Kabupaten Barito Selatan	1 Paket	50.000.000,00	APBD
2.08 - 2.8.0101 - 30	Program Penguatan Kelembagaan Keluarga Kecil Berkualitas				435.000.000,00	
2.08 - 2.8.0101 - 30.1	Kegiatan HARGANAS Tk. Provinsi dan Nasional	Mengikuti rangkaian Harganas Tk. Provinsi dan Nas	Kabupaten Barito Selatan	1 Paket	150.000.000,00	APBD
2.08 - 2.8.0101 - 30.2	Peningkatan Kapasitas Penilaian BKB	Terlaksananya Pembinaan dan Penilaian BKB Terbaik	Kabupaten Barito Selatan	1 Paket	25.000.000,00	APBD
2.08 - 2.8.0101 - 30.3	Peningkatan Kapasitas Penilaian Bina Keluarga Remaja (BKR)	Terlaksananya Pembinaan dan Penilaian BKR Terbaik	Kabupaten Barito Selatan	1 Paket	25.000.000,00	APBD
2.08 - 2.8.0101 - 30.4	Penilaian Bina Keluarga Lansia	Terlaksananya Pembinaan dan Penilaian BKL Terbaik	Kabupaten Barito Selatan	1 Paket	25.000.000,00	APBD
2.08 - 2.8.0101 - 30.5	Lomba Kualitas Kader Institusi Masyarakat Pedesaan dan PL	Terlaksananya Pembinaan dan Penilaian IMP (PPI	Kabupaten Barito Selatan	1 Kegiatan	35.000.000,00	APBD
2.08 - 2.8.0101 - 30.6	Penilaian Keluarga Harmonis	Terlaksananya Pembinaan dan Penilaian Keluarga Harmonis	Kabupaten Barito Selatan	1 Paket	30.000.000,00	APBD
2.08 - 2.8.0101 - 30.7	Penilaian Peserta KB Lestari	Terlaksananya Pembinaan dan Penilaian Peserta KB Lestari Terbaik	Kabupaten Barito Selatan	1 Paket	25.000.000,00	APBD
2.08 - 2.8.0101 - 30.8	Pembinaan Kelompok Kegiatan BKB, BKR dan BKL	Terlaksananya Pembinaan Keompok Kegiatan BKB, BKR dan BKL	Kabupaten Barito Selatan	1 Paket	40.000.000,00	APBD
2.08 - 2.8.0101 - 30.9	Pelatihan/Orientasi Kader Kelompok Kegiatan BKB, BKR dan BKL	Terlaksananya Pelatihan/Orientasi Kader Kelompok Kegiatan BKB, BKR dan BKL	Kabupaten Barito Selatan	1 Paket	60.000.000,00	APBD
2.08 - 2.8.0101 - 30.10	Jambore IPe KB / IMP	Terlaksananya mengikuti Jambore IPe KB dan IMP	Kabupaten Barito Selatan	1 Paket	20.000.000,00	APBD
2.08 - 2.8.0101 - 31	Program Keserasian dan Kebijakan Pendataan Kependudukan				1.045.000.000,00	
2.08 - 2.8.0101 - 31.1	Pengolahan Penyajian dan Sosialisasi Data Keluarga	Melaksanakan Pengolahan dan Sosialisasi Data Keluarga	Kabupaten Barito Selatan	1 Kegiatan	50.000.000,00	APBD
2.08 - 2.8.0101 - 31.2	Monitoring dan Evaluasi Data Program	Melaksanakan Monitoring dan Evaluasi Data Program	Kabupaten Barito Selatan	1 Paket	60.000.000,00	APBD
2.08 - 2.8.0101 - 31.3	Konsultasi, Sinkronisasi dan Harmonisasi Data Program	Terlaksananya Sinkronisasi data Program	Kabupaten Barito Selatan	1 Paket	150.000.000,00	APBD
2.08 - 2.8.0101 - 31.4	Peningkatan Kapasitas Pengelola Data dan Informasi	Meningkatkan Kapasita Pengelola Data dan Informasi	Kabupaten Barito Selatan	1 Kegiatan	50.000.000,00	APBD

2.08 - 2.8.0101 - 31.5	Pendataan Keluarga	Melaksanakan Pendataan Keluarga	Kabupaten Barito Selatan	1 Kegiatan	500.000.000,00	APBD
2.08 - 2.8.0101 - 31.7	Pencatatan Analisis dan Penyajian Data Program	Terlaksananya verifikasi dan Pemutakhiran data Ke	Kabupaten Barito Selatan	1 Kegiatan	35.000.000,00	APBD
2.08 - 2.8.0101 - 31.8	Mengikuti Rapat teknis, Sosialisasi dan Pelatihan Bidang Dalduk	Terlaksananya mengikuti Rapat Teknis, Sosialisasi	Luar Daerah	1 Paket	100.000.000,00	APBD
2.08 - 2.8.0101 - 31.9	Pembinaan Pencatatan Klinik	Terlaksananya Pembinaan Pencatatan Klinik	Kabupaten Barito Selatan	1 Kegiatan	50.000.000,00	APBD
2.08 - 2.8.0101 - 31.10	Orientasi Pencatatan dan Pelaporan bagi PPKBD	Terlaksananya Orientasi Pencatatan dan Pelaporan kepada PPKBD.	Kabupaten Barito Selatan	1 Kegiatan	50.000.000,00	APBD
	Jumlah				7.421.800.000,00	

RENCANA KERJA PERANGKAT DAERAH UNTUK TAHUN 2019

NAMA PERANGKAT DAERAH : BADAN PENANGGULANGAN BENCANA DAERAH KAB. BARSEL

Kode	Urusan/Bidang Urusan Pemerintahan Daerah Dan Program/Kegiatan	Indikator Kinerja Program/Kegiatan	Rencana Tahun 2019				Catatan Penting	Prakiraan Maju Rencana Tahun 2020	
			Lokasi	Target Capaian Kinerja	Kebutuhan Dana/ pagu indikatif	Sumber Dana		Target Cap. Kinerja	Kebutuhan Dana/ pagu indikatif
1	2	3	4	5	6		8	9	10
1.06.01.01	Program Pelayanan Administrasi Perkantoran				706.715.200				777.386.720
1.06.01.01.01	Penyediaan jasa surat menyurat	Tersedianya bahan surat menyurat	BPBD Kab. Barisel	100%	3.500.000	APBD		100%	3.850.000
1.06.01.01.02	Penyediaan jasa komunikasi, sumber daya air dan listrik	Tersedianya Jasa komunikasi, sumber daya air dan listrik	BPBD Kab. Barisel	100 %	43.200.000	APBD		100%	47.520.000
1.06.01.01.07	Penyediaan jasa administrasi keuangan	Tersedianya penyediaan jasa adm.keuangan	BPBD Kab. Barisel	100 %	96.700.000	APBD		100%	106.370.000
1.06.01.01.09	Penyediaan jasa perbaikan peralatan kerja	Tersedianya penyediaan jasa perbaikan peralatan kerja	BPBD Kab. Barisel	100 %	22.000.000	APBD		100%	24.200.000
1.06.01.01.10	Penyediaan alat tulis kantor	Tersedianya penyediaan alat tulis kantor	BPBD Kab. Barisel	100 %	27.115.000	APBD		100%	29.826.500
1.06.01.01.11	Penyediaan barang cetakan dan penggandaan	Terpenuhinya penyediaan barang cetakan dan penggandaan	BPBD Kab. Barisel	100 %	22.000.000	APBD		100%	24.200.000
1.06.01.01.12	Penyediaan komponen instalasi listrik/penerangan bangunan kantor	Terpenuhinya penyediaan komponen instalasi listrik/ penerangan bangunan kantor	BPBD Kab. Barisel	100 %	2.585.000	APBD		100%	2.843.500
1.06.01.01.15	Penyediaan bahan bacaan dan peraturan perundang-undangan	Tersedianya bahan bacaan dan peraturan perundang-undangan	BPBD Kab. Barisel	100 %	6.000.000	APBD		100%	6.600.000
1.06.01.01.17	Penyediaan makanan dan minuman	Tersedianya makanan dan minuman	BPBD Kab. Barisel	100 %	63.615.200	APBD		100%	69.976.720
1.06.01.01.137	Rapat-rapat koordinasi dan konsultasi ke luar daerah	Terlaksananya rapat-rapat koordinasi dan konsultasi ke luar daerah	Provinsi / Luar Provinsi Kalteng	100 %	125.000.000	APBD		100%	137.500.000
1.06.01.01.20	Pembinaan, Monitoring dan Evaluasi Dalam Daerah	Terlaksananya pembinaan, Monitoring dan Evaluasi dalam daerah	Kab. Kec. Kel./ Desa	100 %	95.000.000	APBD		100%	104.500.000
1.06.01.01.26	Penyediaan Peralatan Kebersihan dan Bahan Pembersih	Tersedianya peralatan kebersihan dan bahan pembersih	BPBD Kab. Barisel	100 %	4.400.000	APBD		100%	4.840.000
1.06.01.01.72	Penyediaan Petugas Keamanan, Kebersihan, Sopir dan Administrasi Kantor	Tersedianya jasa petugas keamanan, kebersihan, sopir dan Adm. Kantor	BPBD Kab. Barisel	100 %	195.600.000	APBD		100%	215.160.000
1.06.01.02	Program Peningkatan Sarana dan Prasarana Aparatur				311.679.200				342.847.120
1.06.01.02.22	Pemeliharaan rutin/berkala gedung kantor	Tersedianya pemeliharaan rutin/berkala gedung kantor	BPBD Kab. Barisel	100 %	200.000.000	APBD	Pembuatan pagar kantor dan rehab gedung	100%	220.000.000
1.06.01.02.24	Pemeliharaan rutin/berkala kendaraan dinas/operasional	Tersedianya Pemeliharaan rutin / berkala kendaraan dinas / operasional	BPBD Kab. Barisel	100 %	44.000.000	APBD		100%	48.400.000
1.06.01.02.71	Pengadaan Peralatan dan Perlengkapan kantor	Tersedianya pengadaan peralatan dan perlengkapan kantor	BPBD Kab. Barisel	100 %	50.000.000	APBD		100%	55.000.000
1.06.01.02.153	Sensus Barang Milik Daerah	tersedianya sensus barang milik daerah	Kab. Kec. Kel./Desa	100 %	17.679.200	APBD		100%	19.447.120
1.06.01.03	Program peningkatan disiplin aparatur				45.000.000				49.500.000
1.06.01.03.03	Pengadaan pakaian kerja lapangan	Tersedianya pakaian kerja lapangan	BPBD Kab. Barisel	100%	25.000.000	APBD		100%	27.500.000
1.06.01.03.05	Pengadaan pakaian khusus hari-hari tertentu	Tersedianya pengadaan pakaian khusus hari-hari tertentu	BPBD Kab. Barisel	100 %	20.000.000	APBD		100%	22.000.000
1.06.01.05	Program Peningkatan Kapasitas Sumber Daya Aparatur				74.415.000				81.856.500

1.06.01.05.01	Pendidikan dan pelatihan formal	Terlaksananya peningkatan Sumber Daya Manusia	Provinsi / Luar Provinsi Kalteng	100 %	74.415.000	APBD		100%	81.856.500
1.06.01.06	Program peningkatan pengembangan sistem pelaporan capaian kinerja dan keuangan				70.279.220	APBD		100%	77.307.142
1.06.01.06.01	Penyusunan laporan capaian kinerja dan ikhtisar realisasi kinerja SKPD	Tersedianya dokumen penyusunan laporan capaian kinerja dan ikhtisar realisasi kinerja	BPBD Kab. Barsei	100 %	48.279.220	APBD		100%	53.107.142
1.06.01.06.21	Penyusunan dan Pengelolaan Keuangan	Tersedianya dokumen dalam penyusunan dan pengelolaan pelaporan keuangan	BPBD Kab. Barsei	100 %	22.000.000	APBD		100%	24.200.000
1.06.01.26	Program Pencegahan dan Kesiapsiagaan				299.000.000				328.900.000
1.06.01.26.01	Monitoring, Sosialisasi Kesiapsiagaan dan Mitigasi	Terlaksananya monitoring, sosialisasi kesiapsiagaan dan mitigasi	Kab. Kec. Kel. / Desa	100 %	33.000.000	APBD		100%	36.300.000
1.06.01.26.02	Posko Siaga Bencana	Terlaksananya posko siaga bencana	Kab. Kec. Kel. / Desa	100 %	200.000.000	APBD		100%	220.000.000
1.06.01.26.03	Sosialisasi Penganggulangan Bencana	Terlaksananya sosialisasi penanggulangan bencana	Kab. Kec. Kel. / Desa	100 %	66.000.000	APBD		100%	72.600.000
1.06.01.27	Program Rehabilitasi dan Rekonstruksi				166.000.000				182.600.000
1.06.01.27.01	Pendataan Dampak Bencana	Tersedianya data dampak bencana	Kab. Kec. Kel. / Desa	100 %	33.000.000	APBD		100%	36.300.000
1.06.01.27.03	Penyusunan Program dan Rencana Rehabilitasi dan Rekonstruksi	Tersedianya penyusunan program dan rencana rehabilitasi dan rekonstruksi	Kab. Kec. Kel. / Desa	100 %	33.000.000	APBD		100%	36.300.000
1.06.01.27.04	Pertemuan Teknis Rehabilitasi & Rekonstruksi Pasca Bencana	Terlaksananya Rehabilitasi & Rekonstruksi Pasca Bencana	Kab. Kec. Kel. / Desa	100 %	100.000.000	APBD		100%	110.000.000
1.06.01.28	Program Kedaruratan dan Logistik				253.620.000				278.982.000
1.06.01.28.01	Survei dan Pemetaan Daerah Rawan Bencana	Tersedianya peta daerah rawan bencana	Kab. Kec. Kel. / Desa	100 %	27.500.000	APBD		100%	30.250.000
1.06.01.28.02	Pengadaan Logistik Tanggap Darurat	Tersedianya logistik tanggap darurat	BPBD Kab. Barsei	100 %	150.000.000	APBD		100%	165.000.000
1.06.01.28.03	Mengarahkan Sumber Daya Manusia, Peralatan dan Logistik	Terlaksananya mengarahkan sumber daya manusia, peralatan dan logistik	Kab. Kec. Kel. / Desa	100 %	76.120.000	APBD		100%	83.732.000
	Jumlah				1.926.708.620				2.119.379.482

SEKRETARIAT DAERAH

Kode	Urusan/Bidang Urusan Pemerintahan Daerah Dan Program/Kegiatan	Indikator Kinerja Program/Kegiatan	Rencana Tahun 2019			
			Lokasi	Target Capaian Kinerja	Kebutuhan Dana/pagu indikatif	Sumber Dana
1	2	3	4	5	6	7
4.01 - 4.1.0301 - 1	Program Pelayanan Administrasi Perkantoran				7.228.300.000	
4.01-i-4.1.0301-i-1.1	Penyediaan jasa surat menyurat	Terpenuhinya pendistribusian surat dan proses administrasi	Kabupaten Barito Selatan	1 Tahun	54.000.000	APBD
4.01-i-4.1.0301-i-1.2	Penyediaan jasa komunikasi, sumber daya air dan listrik	Terpenuhinya kebutuhan energi listrik, jairibersih dan komunikasi yang lancar sehingga tidak terganggunya proses pelaksanaan pekerjaan	Kabupaten Barito Selatan	1 Tahun	875.000.000	APBD
4.01-i-4.1.0301-i-1.3	Penyediaan jasa peralatan dan perlengkapan kantor	Terpenuhinya fasilitas dan sarana kerja	Kabupaten Barito Selatan	1 Tahun	241.600.000	APBD
4.01-i-4.1.0301-i-1.7	Penyediaan jasa administrasi keuangan	Tercapainya kegiatan penyediaan jasa administrasi keuangan	Kabupaten Barito Selatan	12 Bulan	431.000.000	APBD
4.01-i-4.1.0301-i-1.12	Penyediaan komponen instalasi listrik/penerangan bangunan kantor	Terpenuhinya kebutuhan fasilitas bangunan Kantor	Kabupaten Barito Selatan	1 Tahun	100.000.000	APBD
4.01-i-4.1.0301-i-1.17	Penyediaan makanan dan minuman	biaya keperluan makan dan minum pegawai dan rapat-rapat serta akomodasi tamu-tamu	Kabupaten Barito Selatan	1 Tahun	800.000.000	APBD
4.01-i-4.1.0301-i-1.18	Rapat-rapat koordinasi dan konsultasi ke luar daerah	biaya perjalanan dinas terpenuhi dalam rangka rapat dan koordinasi ke luar daerah	Dalam/iLuar Daerah	1 Tahun	400.000.000	APBD
4.01-i-4.1.0301-i-1.95	Peningkatan kapasitas pelayanan kinerja Pengelolaan Barang Lingset dan Barang Kelola	Honorarium Pengguna Barang Lingset dan Barang Kelola (1 Org), Honorarium Pengelola Barang Lingset dan Barang Kelola (6 Org)	Kabupaten Barito Selatan	12 Bulan	110.000.000	APBD
4.01-i-4.1.0301-i-1.109	Rapat-rapat koordinasi dan konsultasi bagian keuangan dan aset	Tercapainya rapat-rapat koordinasi dan konsultasi bagian keuangan dan aset dalam peningkatan pengelolaan administrasi pelaporan keuangan dan aset	Dalam/iLuar Daerah	7 Bulan	100.000.000	APBD
4.01-i-4.1.0301-i-1.407	Penyediaan honorarium non PNS	Jumlah honorarium non PNS yang terbayar	Kabupaten Barito Selatan	156 Orang	2.610.000.000	APBD
4.01-i-4.1.0301-i-1.410	Peningkatan pembinaan, monitoring dan evaluasi bagian keuangan	Tercapainya peningkatan pembinaan, monitoring dan evaluasi bagian keuangan dalam peningkatan pengelolaan administrasi pelaporan keuangan dan aset	Kabupaten Barito Selatan	7 Bulan	39.300.000	APBD
4.01-i-4.1.0301-i-1.413	Penyediaan barang habis pakai dan alat tulis kantor (ATK) Lingset dan Barang Kelola	Terpenuhinya perlengkapan kerja berupa ATK	Kabupaten Barito Selatan	1 Tahun	324.000.000	APBD
4.01-i-4.1.0301-i-1.414	Penyediaan barang cetakan (Cetakan Notai Bupati, Wakil Bupati, Sekda, Asisten dan Notai Lainnya, dan Penggada	kebutuhan tersedianya perlengkapan administrasi cetakan dan pengadaaan dokumen	Kabupaten Barito Selatan	1 Tahun	150.000.000	APBD
4.01-i-4.1.0301-i-1.415	Peningkatan kapasitas pelayanan kinerja SKPD/Instansi Staf Khusus (pengantar surat, Sound system	Terpenuhinya kebutuhan perlengkapan bagian-bagian pada Setda Kab. Barito Selatan	Kabupaten Barito Selatan	1 Tahun	398.400.000	APBD
4.01-i-4.1.0301-i-1.416	Pembinaan monitoring dan evaluasi (perjalanan dinas dalam daerah)	biaya perjalanan dinas terpenuhinya rangka pembinaan monitoring dan evaluasi kerja pegawai	Kabupaten Barito Selatan	1 Tahun	95.000.000	APBD
4.01-i-4.1.0301-i-1.417	Penyediaan bahan makanan dan minuman dan keperluan dapur rumah jabatan Bupati dan Wakil Bupati	Terpenuhinya kebutuhan makanan dan minuman rumah tangga pada Rujab dan Wakil Rujab	Kabupaten Barito Selatan	1 Tahun	300.000.000	APBD
4.01-i-4.1.0301-i-1.418	Kegiatan Staf Ahli Bupati (Bel. iPerjalanan Dinas Luar Daerah)	Terpenuhinya biaya perjalanan dinas luar Daerah	Kabupaten Barito Selatan	1 Tahun	200.000.000	APBD
4.01 - 4.1.0301 - 2	Program Peningkatan Sarana dan Prasarana Aparatur				3.891.941.000	
4.01-i-4.1.0301-i-2.11	Pemeliharaan Rutin/Berkala Guest House Rujab Bupati dan Wakil Bupati	Terpenuhinya bangunan Gedung Guest House pada Rujab Bupati dan Wakil Bupati	Kabupaten Barito Selatan	1 Tahun	200.000.000	APBD
4.01-i-4.1.0301-i-2.22	Pemeliharaan rutin/berkala gedung kantor	Terpenuhinya bangunan kantor dan fasilitas lainnya di lingkungan Setda Kab. Barito Selatan	Kabupaten Barito Selatan	1 Tahun	100.000.000	APBD
4.01-i-4.1.0301-i-2.29	Pemeliharaan rutin/berkala meubelur	Terpenuhinya meubelur pada kantor	Kabupaten Barito Selatan	1 Tahun	75.000.000	APBD
4.01-i-4.1.0301-i-2.30	Pengadaan Peralatan dan Perlengkapan Guest House Rumah Jabatan Bupati dan Wakil Bupati	Terpenuhinya keperluan peralatan dan perlengkapan pada Guest House Rujab Bupati dan Wakil Bupati	Kabupaten Barito Selatan	1 Tahun	200.000.000	APBD
4.01-i-4.1.0301-i-2.83	Pemeliharaan rutin/berkala barang inventaris Kantor Sekretariat Daerah	Pemeliharaan rutin/berkala barang inventaris Kantor Sekretariat Daerah	Kabupaten Barito Selatan	12 Bulan	100.000.000	APBD

4.01-i-4.1.0301-i-2.87	PemeliharaanRutiniBerkalaiGPUJaroPirarah	TerpeliharanyaiBangunanGedungGPUJaroPirarah	KabupatenBarito Selatan	1iTahun	200.000.000	APBD
4.01-i-4.1.0301-i-2.90	PengadaanAksesInternetuntukLPSEiKab.iBarsel	PenyediaanAksesInternet	KabupatenBarito Selatan	1iTahun	400.026.000	APBD
4.01-i-4.1.0301-i-2.96	Pemeliharaanisarana/iprasaranaiLPSEiKab.iBarsel	RasioiPemeliharaanPerangkat e-ProcurementidiiLPSEiKabupatenBarito	KabupatenBarito Selatan	1ikegiatan	50.000.000	APBD
4.01-i-4.1.0301-i-2.207	Pemeliharaanrutin/BerkalaiRumjab Bup/Wabup/RumdiniSekda	terpeliharanyaiBangunanRumahJabatanidaniRumahIDinas	KabupatenBarito Selatan	1iTahun	200.000.000	APBD
4.01-i-4.1.0301-i-2.208	PemeliharaanRutiniBerkalaiPeralatanidaniPerlengkapaniRumahiTanggaiBupati,iWakilBupatiidaniSekda	TerpeliharanyaibaranginventarisipadaumahijabataniBupatiidaniWakilBupati	KabupatenBarito Selatan	1iTahun	75.000.000	APBD
4.01-i-4.1.0301-i-2.209	PemeliharaanRutin/Berkalaikendaraandinas/Operasional(Air/Darat)idaniPenyediaiBBMILingkupiSetda	TerpeliharanyaikondisiikendaraandinasilingkunganiSekretariatDaerahiKab.iBarsel	KabupatenBarito Selatan	1iTahun	750.000.000	APBD
4.01-i-4.1.0301-i-2.210	PemeliharaanRutini/iBerkalaiBarangInventaris	TerpeliharanyaibaranginventarisipadaKantoriSekretariatDaerahiKab.iBaritoSelatan	KabupatenBarito Selatan	1iTahun	100.000.000	APBD
4.01-i-4.1.0301-i-2.211	PemeliharaanRutin/berkalaimobiliBupatiidaniWakil BupatiidaniPenyediaiBBM	TerpeliharanyaiKondisiKendaraandinas KDHiidaniWKDH	KabupatenBarito Selatan	1iTahun	500.000.000	APBD
4.01-i-4.1.0301-i-2.212	Pemeliharaan/iPengecetanPagariLingkunganiRujab Bupati	TerpeliharanyaiBangunanipagaridilingkunganiRujabiBupati	KabupatenBarito Selatan	1iTahun	200.000.000	APBD
4.01-i-4.1.0301-i-2.213	PengadaanPeralatanidaniPerlengkapaniPendopo RujabiBupati	TerpenuhnyaikeperluaniperalatanimaupunperlengkapaniPendopoRujabiBupati	KabupatenBarito Selatan	1iTahun	200.000.000	APBD
4.01-i-4.1.0301-i-2.214	PemeliharaanRutini/iBerkalaiPendopoRujabiBupati	TerpeliharanyaiBangunanGedungPendopoRujabiBupati	KabupatenBarito Selatan	1iTahun	100.000.000	APBD
4.01-i-4.1.0301-i-2.215	PemeliharaanTanamaniHiasLingkupiKantoriBupati	TerpeliharaidaniterciptanyaiKeindahanpada	KabupatenBarito Selatan	1iTahun	50.000.000	APBD
4.01-i-4.1.0301-i-2.216	PenyediaiSewaiPeralatanidaniPerlengkapaniLainyai(BelanjaiDecorasiiTamani/iUmbul-umbul,isewaitenda,	TersedianyaiBiayaisewaiperalatanidaniPerlengkapaniLainyaidaniterlaksananyaikegiatan Pemerintah	KabupatenBarito Selatan	1iTahun	141.915.000	APBD
4.01-i-4.1.0301-i-2.217	PengadaanKelengkapaniRumjabBupati/iWakil BupatiidaniSekda	TerpenuhnyaikeperluaniberupaiperalatanimaupunperlengkapanyaiRumahJabataniKDHiidaniWKDHidaniSekda	KabupatenBarito Selatan	1iTahun	250.000.000	APBD
4.01 - 4.1.0301 - 3	Program peningkatan disiplin aparatur				400.000.000	
4.01-i-4.1.0301-i-3.11	PengadaanpakaianidansiKDH/iWKDH,iSEKDAidan ASISTEN	TercapainyaPengadaanPakaianDinas KDH,iWKDH,iSekdaidanAsisten	KabupatenBarito Selatan	1iTahun	200.000.000	APBD
4.01-i-4.1.0301-i-3.12	PengadaanpakaianiPDHiLengkapidaniHari-hari Khusus	TercapainyaPengadaanPakaianiPDHiLengkapidaniHari-hariKhusus	KabupatenBarito Selatan	1iTahun	200.000.000	APBD
4.01 - 4.1.0301 - 5	Program Peningkatan Kapasitas Sumber Daya Aparatur				70.000.000	
4.01-i-4.1.0301-i-5.70	PelaksanaanPembinaanTeknisTataCara PenyusunanidanievaluasiRenjaiKab.iBaritoSelatan	TerpenuhnyaiPelaksanaanPembinaan,ipenyusunanidaniEvaluasiRENJAiKab.iBarito Selatan
	KabupatenBarito Selatan	1iTahun	50.000.000	APBD
4.01-i-4.1.0301-i-5.81	BimbinganTeknis,iKursus,iWorkshopiAparatur PegawaiSetda	JumlahiPNSiyangmengikutiDiklat,iBimtek,iKursus

	Dalam/LuarDaerah	20iOrang	20.000.000	APBD
4.01 - 4.1.0301 - 6	Program peningkatan pengembangan sistem pelaporan capaian kinerja dan keuangan				380.000.000	
4.01-i-4.1.0301-i-6.30	PenyusunanLakipiSetda,iKabupatenidaniMonev LakipiSKPD,iPenyusunaniKuidaniPerjanjianiKinerja	JumlahiSKPDiyangmenyusun Lakip

	KabupatenBarito Selatan	90%	50.000.000	APBD
4.01-i-4.1.0301-i-6.33	PenyusunaniPelaporanKeuanganiSemesteridani AkhiriTahun	UangLemburiPNS,iBelanjaiAlatiTulisiKantor,iBelanjaiCetakidan Penggandaan

	KabupatenBarito Selatan	12iBulan	50.000.000	APBD
4.01-i-4.1.0301-i-6.34	PenyusunaniAdminstrasiPembukuandaniimemverifikasiLingkupiSetdaKab.iBarsel	UangLemburiPNS,iBelanjaiAlatiTulisiKantor,iBelanjaiCetakidan Penggandaan



	KabupatenBarito Selatan	12iBulan	40.000.000	APBD
4.01-i-4.1.0301-i-6.35	PenyusunaniAkuntansiidaniLaporanKeuangan SKPDiSetdaKab.iBarsel	UangLemburiPNS,iBelanjaiAlatiTulisiKantor,iBelanjaiCetakidan Penggandaan



	KabupatenBarito Selatan	12iBulan	40.000.000	APBD
4.01-i-4.1.0301-i-6.37	PenyusunaniLaporanBarangiMilikiSetda	HonorariumiPanitiaPelaksanaaniKegiatani/iHonorariumiTiminventarisasiAsetiTempatLingkup Setda,iBelanjaiAlatiTulisiKantor,iBiayaiPenggandaani/iPhotoiCopy	KabupatenBarito Selatan	12iBulan	50.000.000	APBD
4.01-i-4.1.0301-i-6.39	LaporanPenyelenggaraaniPemerintahiDaerah (LPPD)	JumlahiLaporanPenyelenggaraan PemerintahiDaerahi(LPPD)iyangiterlaksana 1iBukuiselama1itahun
(1iBukui)	KabupatenBarito Selatan	1iTahun	100.000.000	APBD
4.01-i-4.1.0301-i-6.40	PenatausahaankeuanganipadaSetdaKab.Barsel	UangLemburiPNS,iBelanjaiAlatiTulis Kantor,iBelanjaiCetakidanPenggandaan	KabupatenBarito Selatan	12iBulan	50.000.000	APBD

4.01 - 4.1.0301 - 10	Program Peningkatan Sistem Pengawasan Internal dan Pengendalian Pelaksanaan Kebijakan				150.000.000	
4.01-i-4.1.0301-i-10.45	PenangananKasusipadaWilayahPemerintahan Dibawahnya	Terlaksananya penyelesaian masalah dan fasilitasi penyelenggaraan pemerintahan kelurahan dan kecamatan sesuai dengan ketentuan perundang-undangan di 7 Kelurahan, 6 Kecamatan & #13; & #10;	KabupateniBarito Selatan	1iTahun	20.000.000	APBD
4.01-i-4.1.0301-i-10.46	PembinaanidaniPengawasanPATEN	TerpenuhnyaiPembinaanidaniPengawasan PATEN di 6 Kecamatan & #13; & #10;	KabupateniBarito Selatan	1ikegiatan	30.000.000	APBD
4.01-i-4.1.0301-i-10.47	PelaksanaaniRapatKoordinasidaniFasilitasiBencanaAlam,iPemerintahaniUmum,iTugasiPembantuanidani	Terpenuhnyairapatpenangananidani penyelenggaraan bencana alam dan tugas pembantuan dan ide konsentrasi, iPemum, iTrantibidaniLinmas selama 1 tahun & #13; & #10;	KabupateniBarito Selatan	12iBulan	100.000.000	APBD
4.01 - 4.1.0301 - 13	Program Penataan Peraturan Perundang-undangan				780.000.000	
4.01-i-4.1.0301-i-13.1	PenataaniKelembagaaniOrganisasi&iMonitoring Evaluasi	JumlahiPerda/Perbup/KeputusanLaporan PenataaniKelembagaani(30iDok)	KabupateniBarito Selatan	30iDokumen	60.000.000	APBD
4.01-i-4.1.0301-i-13.2	Rapat-rapatikoordinasi,iKonsultasiBidangiOrganisasi	JumlahiRapatyangdiikuti& #13; & #10;iDanidiselenggarakan& #13; & #10;(20iKali)	Dalami/iLuariDaerah	20iKali	80.000.000	APBD
4.01-i-4.1.0301-i-13.3	LegislasirancanganiperaturaniPerundang-undangan	30iPerdaidaniRaperda,i60iPerbup,i700-800 SK& #13; & #10;	Dalami/iLuariDaerah	1iTahun	50.000.000	APBD
4.01-i-4.1.0301-i-13.4	PelaksanaaniKerjasamaiPenyelesaianiPermasalahan PeraturaniPerundang-undangan	JumlahiRaperda,i30iRaperdai& #38;iPerda,iJumlahiPerbup,i60i,iJumlahiSK,i700-800iSK	Dalami/iLuariDaerah	1iTahun	25.000.000	APBD
4.01-i-4.1.0301-i-13.5	PublikasiiPeraturaniPerundang-undangan	TercapainyaiPeningkataniInformasi PeraturaniPerundang-undangani6	KabupateniBarito Selatan	6iKecamatan	25.000.000	APBD
4.01-i-4.1.0301-i-13.6	KajianiperaturaniPerundang-undanganidaerahiterhadapiperaturaniPerundang-undanganiyangbaru, lebihtinggiidanikeserasianiantariperaturan peundang-undanganidaerah	TercapainyaiPersentaseiPenyusunaniPeraturaniPerundang-undanganiDaerah,iJumlahiPerbup, JumlahiSKiBupatii60 Perbup,i700-800iSKi& #13; & #10;i& #13; & #10;	Dalami/iLuariDaerah	1iTahun	30.000.000	APBD
4.01-i-4.1.0301-i-13.7	PengelolaaniSistemilnformasiiManajemen DokumentasiiidaniInformasiiHukum	TercapainyaiPelayananiDokumentasiiInformasiiHukum,iPertemuaniJDIHiBerkala& #13; & #10;	Dalami/iLuariDaerah	1iTahun	50.000.000	APBD
4.01-i-4.1.0301-i-13.8	PenangananiKasus-kasusiHukumidalamiPeradilanmaupunidiluariperadilan	TercapainyaiPersentaseipemberianibantuanidanipengangananisengketaihukumikepadaunsur Pemkab.iBarsel,iJumlahiKasusiperdataidaniTUN& #13; & #10;	Dalami/iLuariDaerah	1iTahun	75.000.000	APBD
4.01-i-4.1.0301-i-13.9	Konsultasi,iFasilitasi,iEvaluasi,iPenyampaianidan SosialisasiProdukiiHukumiiDaerah	TercapainyaiPersentaseiPembentukaniProdukiHukumiiDaerahidaniiEvaluasi,iKlarifikasi Raperdai/iPerda,iJumlahiRaperda/iPerda& #13; & #10;i& #13; & #10;i& #13; & #10;i& #13; & #10;i& #13; & #10;	Dalami/iLuariDaerah	1iTahun	75.000.000	APBD
4.01-i-4.1.0301-i-13.10	RencanaiAksiiNasionaliiHakiAsasiiManusia (RANHAM)	TercapainyaiPembentukaniSekretariatibersamadalamipenyampaianilaporanipelaksanaan AksiiHAM & #13; & #10;i& #13; & #10;i& #13; & #10;	Dalami/iLuariDaerah	1iTahun	30.000.000	APBD
4.01-i-4.1.0301-i-13.11	PenyuluhaniiKesadaraniHukum	TercapainyaiPeningkataniPemahamanidanikesadaranihukumidimasyarakat-iLombaiDesa/ KelurahaniiSadariHukumiiTK.iKabupatenidaniProvinsi& #13; & #10;i& #13; & #10;i& #13; & #10;	Dalami/iLuariDaerah	1iTahun	50.000.000	APBD
4.01-i-4.1.0301-i-13.12	PenyusunaniPetaiProgramiPembentukaniPerda (Properpemd)	TercapainyaiPenyusunan Prolegda& #13; & #10;	KabupateniBarito Selatan	1iTahun	15.000.000	APBD
4.01-i-4.1.0301-i-13.13	BimbinganiTeknisiPembentukaniProdukiHukum Daerah	TercapainyaiPeningkataniKeterampilanidalampembentukaniprodukiiHukum Daerah& #13; & #10;	KabupateniBarito Selatan	1iTahun	30.000.000	APBD
4.01-i-4.1.0301-i-13.14	SosialisasiRaperdailnisiatifPembkabidaniDPRDiKab.iBarsel	TercapainyaiSosialisasiRaperdailnisiatif Pembkab.iDaniDPRDiKab.iBarsel	KabupateniBarito Selatan	1iTahun	25.000.000	APBD
4.01-i-4.1.0301-i-13.15	KoordinasiiPenyusunaniLegislasiDaerahiiAntara PembkabiBarselidaniiDPRDiKab.iBarsel	TercapainyaiPersentaseiKualitaiMateriiPenyusunaniLegislasiDaerahiantaraiPembkab.iBarsel daniDPRDiKab.iBarsel& #13; & #10;i& #13; & #10;	KabupateniBarito Selatan	1iTahun	30.000.000	APBD
4.01-i-4.1.0301-i-13.18	LegislasiRancanganiPeraturaniPerundang-undangan PemerintahaniDesa	JumlahiprodukiiHukumiiPeraturaniDaerahittg BPDidaniiPerbubittgiBPDi(1iPerda1	KabupateniBarito Selatan	1iTahun	50.000.000	APBD
4.01-i-4.1.0301-i-13.19	MouiiKab.iBarseli,iRUTANiNegaraiKelasiiBiBuntokidaniiLBHiBaritoTerbit	TercapainyaiPelayananiDankonsultasiiHukumiiTerhadapiwargaibinaanipemasyarakatan RumahiTahananiNegaraiKelasiiBuntok& #13; & #10;i& #13; & #10;i& #13; & #10;	KabupateniBarito Selatan	100i%	30.000.000	APBD
4.01-i-4.1.0301-i-13.20	BantuaniHukumiiMasyarakatiiMiskini	TercapainyaijumlahiMasyarakatiiMiskiniyangdibantu	KabupateniBarito Selatan	100i%	50.000.000	APBD
4.01 - 4.1.0301 - 14	Program Pembinaan dan Pengembangan				160.000.000	
4.01-i-4.1.0301-i-14.1	PenyusunaniAnalisisiJabataniPNS	TerpenuhnyaiPenyusunaniAnalisisiJabatan PNS& #13; & #10;	KabupateniBarito Selatan	100i%	40.000.000	APBD

4.01-i-4.1.0301-i14.2	PengelolaanAdministrasiKepegawaiandi LingkunganiSetdaiKab.iBarsel	JumlahiPNSi/NoniPNSiSetdaiyangdilayani	KabupateniBarito Selatan	100i%	30.000.000	APBD
4.01-i-4.1.0301-i14.3	PembinaanAlumniiPendidikaniTinggi Kepamongrajaani(PurnaiPraja)	20ipurnaipraja	KabupateniBarito Selatan	1iTahun	-	APBD
4.01-i-4.1.0301-i14.4	PelatihaniPenyusunaniLaporaniPenyelenggaraan PemerintahaniDaerahi(LPPD)	1iKegiatan	KabupateniBarito Selatan	1iTahun	25.000.000	APBD
4.01-i-4.1.0301-i14.5	PenyusunaniEvaluasiJabataniSekretariatiDaerah Kab.iBarsel	JumlahiRaperbupi
(75i%)	KabupateniBarito Selatan	75i%	25.000.000	APBD
4.01-i-4.1.0301-i14.6	PenyusunaniStandarisasiFUSeiKab.iBaritoiSelatan	JumlahiRaperbup	KabupateniBarito Selatan	100i%	40.000.000	APBD
4.01 - 4.1.0301 - 16	Program Peningkatan Kapasitas Kelembagaan Perencanaan Pembangunan Daerah				130.000.000	
4.01-i-4.1.0301-i16.1	PenyusunaniProfiliKelembagaaniOrganisasi PerangkatDaerah	JumlahiSKPDiyangimenyunidanimenyampaikaniProfiliKelembagaan	KabupateniBarito Selatan	60i%	50.000.000	APBD
4.01-i-4.1.0301-i16.2	PelaksanaaniProgramiReformasiBirokrasi	DokumeniPelaksanaaniProgramiReformasi	KabupateniBarito Selatan	50i%	40.000.000	APBD
4.01-i-4.1.0301-i16.3	SistemInformasiInovasiPelayananiPubliki(Sinovik)	PersentaseiSKPDiyangmelakukaniInovasiidibidangiPelayanan Publik


	KabupateniBarito Selatan	50i%	40.000.000	APBD
4.01 - 4.1.0301 - 17	Program Penataan Daerah Otonomi Baru				550.000.000	
4.01-i-4.1.0301-i17.1	PenataaniDesa/KelurahanidaniKecamatan	TerlaksananyaipemekaraniDesa/KelurahanidaniKecamatan(1iKeg)
	KabupateniBarito Selatan	1iTahun	350.000.000	APBD
4.01-i-4.1.0301-i17.2	SosialisasiPenataaniDesa/Kelurahanidan Kecamatan	TerlaksananyaisosialisasiPemekar Desa/KelurahanidaniKecamatan(1iKeg)	KabupateniBarito Selatan	1iTahun	-	APBD
4.01-i-4.1.0301-i17.3	PenegasaniBatasiDaerahidaniDesa	6iKecamatan	KabupateniBarito Selatan	1iTahun	100.000.000	APBD
4.01-i-4.1.0301-i17.4	PembakuaniNamaiRupabumii/iToponimi	6iKecamatan	KabupateniBarito Selatan	1iTahun	100.000.000	APBD
4.01 - 4.1.0301 - 18	Program Pengembangan Komunikasi, Informasi dan Media Massa				370.000.000	
4.01-i-4.1.0301-i18.1	PenyediaanBahaniBacaan,iKoranidaniMajalah	TercapainyaiPenyediaanBahaniBacaan,iKoranidaniMajalahi
	KabupateniBarito Selatan	1iTahun	250.000.000	APBD
4.01-i-4.1.0301-i18.2	PembuataniBukuiKumpulaniPidatoiBupati	TercapainyaiPembuataniBukuiKumpulan PidatoiBupati
	KabupateniBarito Selatan	1iTahun	20.000.000	APBD
4.01-i-4.1.0301-i18.3	DokumentasiPembangunan,iPemerintahaniKemasyarakatanidaniKegiataniBupati/WakiliBupatiMelaluiF	TercapainyaiDokumentasiPembangunan,iPemerintahaniKemasyarakatanidaniKegiatan BupatiidaniWakiliBupatiMelaluiFhotoidaniVCD	KabupateniBarito Selatan	1iTahun	100.000.000	APBD
4.01 - 4.1.0301 - 19	Program Peningkatan Pelayanan Kedinasan Kepala Daerah / Wakil Kepala Daerah				2.955.500.000	
4.01-i-4.1.0301-i19.1	PeningkataniKapasitasiKegiataniKDHidaniWKDH	TercapainyaiPeningkataniKapasitas KegiataniKDHidaniWKDH
	KabupateniBarito Selatan	1iTahun	500.000.000	APBD
4.01-i-4.1.0301-i19.2	PenerimaaniKunjunganiKerjaiPejabatNegarai/iDepartemeni/iLembagaiPemerintahiNoniDepartemen /iLuariNegerii/iTamuiDaerahiLainnya	TercapainyaiPenerimaaniKunjunganiKerjaiPejabatNegarai/iDepartemeni/iLembaga PemerintahiNoniDepartemeni/iLuariNegerii/iTamuiDaerahiLainnya. 

	KabupateniBarito Selatan	1iTahun	300.000.000	APBD
4.01-i-4.1.0301-i19.3	RapatikoordinasiForumiPimpinaniDaerah	TercapainyaiRapatikoordinasiForum KoordinasiPimpinaniDaerahi
	KabupateniBarito Selatan	1iTahun	150.000.000	APBD
4.01-i-4.1.0301-i19.4	RapatikoordinasiPejabatPemerintahiDaerah	TercapainyaiRapatikoordinasiPejabat PemerintahiDaerahi
	KabupateniBarito Selatan	1iTahun	105.000.000	APBD
4.01-i-4.1.0301-i19.5	KunjunganiKerjai/iInspeksiKDHidaniWKDH	TercapainyaiKunjunganiKerjai/iInspeksi KDHidaniWKDH
	KabupateniBarito Selatan	1iTahun	900.000.000	APBD
4.01-i-4.1.0301-i19.7	PelayananiKegiataniKedinasaniKDHidaniWKDH	TercapainyaiPelayananiKegiataniKedinasan KDHidaniWKDH
	KabupateniBarito Selatan	1iTahun	400.000.000	APBD
4.01-i-4.1.0301-i19.8	PelaksanaaniKegiataniAcaraiKenegaraanidaniAcara ResmiiDaerah	TercapainyaiPelaksanaaniKegiataniAcara KenegaraanidaniAcaraiResmiiDaerah	KabupateniBarito Selatan	1iTahun	350.000.000	APBD
4.01-i-4.1.0301-i19.10	PengadaaniPeralataniKeprotokolan	TercapainyaiPengadaaniPeralatan Keprotokolani
	KabupateniBarito Selatan	1iTahun	50.000.000	APBD
4.01-i-4.1.0301-i19.11	PelaksanaaniKegiataniKerjasamaidaniKeprotokolan	TercapainyaiPelaksanaaniKegiatan KerjasamaidaniKeprotokolani
	KabupateniBarito Selatan	1iTahun	200.500.000	APBD

4.01-i-4.1.0301-i25.3	PelaksanaaniRapat,iPemantauanidaniFasilitasidaniBidangiEkonomi	TerpenuhinyaiPelaksanaaniRapat ,PemantauanidaniFasilitasidaniBidangi	KabupateniBarito Selatan	1iTahun	175.000.000	APBD
4.01-i-4.1.0301-i25.4	KegiataniMonitoring,iEvaluasiidaniPelaporaniBidang PerekonomianidaniSDA	TerlaksananyaMonitoringiEvaluasiidaniTerpenuhinyaiPelaporaniBidangiPerekonomianidan SDA	KabupateniBarito Selatan	1iTahun	45.000.000	APBD
4.01-i-4.1.0301-i25.5	KegiataniPenyaluriBerasiSejahtera(iRastrai)idiiKab.iBarsel	Terpenuhinyaberasisajahteraibagiimasyarakat	KabupateniBarito Selatan	1iTahun	330.000.000	APBD
4.01 - 4.1.0301 - 27	Program Kerjasama Pembangunan				762.324.800	
4.01-i-4.1.0301-i27.1	SatgasiSaberipungli	TercapainyaiPembentukaniSatgasiSaber PungliiPembentukaniTP4D
	Dalami/iLuariDaerah	100i%	220.324.800	APBD
4.01-i-4.1.0301-i27.2	TimiPengendaliinflasiDaerah	TerkendaliinflasiDaerahi
	KabupateniBarito	1iTahun	70.000.000	APBD
4.01-i-4.1.0301-i27.8	Monitoringidanikoordinasiibidangkelistrikan	Terpenuhinya
Monitoringidan PertemuaniTeknisiBidangiKelistrikan	KabupateniBarito Selatan	1iTahun	60.000.000	APBD
4.01-i-4.1.0301-i27.9	PemeliharaaniPLTSiTerpusat	TerpeliharanyaiPLTSiTerpusatidiiKab.iBarito Selatan	KabupateniBarito Selatan	1iTahun	247.000.000	APBD
4.01-i-4.1.0301-i27.10	BimtekiPengelolaaniPLTSiTerpusatidiiKabupaten BaritoiSelatan	Kemampuaniteknisidalampengelolaan PLTSiTerpusat	KabupateniBarito Selatan	1iTahun	90.000.000	APBD
4.01-i-4.1.0301-i27.11	SatgasiAntiiNarkoba	TercapainyaPenyebaranilInformasiKepada MasyarakatterhadapibahayaNarkoba	Dalami/iLuariDaerah	100i%	75.000.000	APBD
4.01 - 4.1.0301 - 28	Program Peningkatan Sistem Pengawasan Internal dan Pengendalian Pelaksanaan Kebijakan KDH				985.000.000	
4.01-i-4.1.0301-i28.9	PeningkataniLAPORISP4NiKabupateniBaritoiSelatan	RasioiPengelesaianiLaporaniPelayananiPublikiLingkupiPemerintahiKab.Barito Selatan	
	
	KabupateniBarito Selatan	70i%	50.000.000	APBD
4.01-i-4.1.0301-i28.10	DukunganiPelaksanaaniPertemuaniTeknisiDalamiRangkaianPenyelesaianiTindakLanjutiHasiliTemuaniLemb	TerpenuhinyaiDukunganiPelaksanaaniPertemuaniTeknisiDalamiRangkaianPenyelesaianiTindak LanjutiHasiliTemuaniLembagaiPengawasan
	KabupateniBarito Selatan	10i%	60.000.000	APBD
4.01-i-4.1.0301-i28.11	PengendaliPelaksanaaniKebijakaniKDH	TerpenuhinyaiPengendaliPelaksanaan KebijakaniKDH	KabupateniBarito Selatan	1itahun	75.000.000	APBD
4.01-i-4.1.0301-i28.12	DukunganiElemeniSatuaniKinerjai(DESK)iPemilu PresidenidaniLegislatif	TerlaksananyaDukunganiElemeniSatuan Kinerjai(DESK)iPemiluLegislatif
	KabupateniBarito Selatan	1ikegiatan	150.000.000	APBD
4.01-i-4.1.0301-i28.13	RapatKerjaiPemerintahiDaerahi(RAKERDA)	TerlaksananyaRapatKerjaiPemerintahiDaerahi(RAKERDA)idiiKabupateniBarito Selatan
	KabupateniBarito Selatan	1ikegiatan	650.000.000	APBD
4.01 - 4.1.0301 - 29	Program Optimalisasi Pemanfaatan Teknologi Informasi				320.000.000	
4.01-i-4.1.0301-i29.1	PembinaanLayananiPengadaaniSecaraiElektronik (LPSE)iKab.iBarsel	Rakori1iKali,i
15iOrang,i43 SKPD,i
	KabupateniBarito Selatan	100i%	215.000.000	APBD
4.01-i-4.1.0301-i29.2	Pengelolaanie-GovernmentidiiSetdaiKab.iBarsel	Rasioie-GovernmentidiiSekretariatiDaerahiBaritoiSelatan	
	
	KabupateniBarito Selatan	70i%	45.000.000	APBD
4.01-i-4.1.0301-i29.3	DukunganiPengelolaaniDataiSDDKNiKab.iBarsel	TerpenuhinyaiDukunganiPengelolaaniData SDDKNiKab.Barsel	KabupateniBarito Selatan	1iTahun	35.000.000	APBD
4.01-i-4.1.0301-i29.9	DukunganiPengelolaanidaniPembinaanAkses InternetiKecamatan	TerpenuhinyaiPengelolaanidaniPembinaan AksesInternetiKecamatan
	KabupateniBarito Selatan	1ikegiatan	25.000.000	APBD
4.01 - 4.1.0301 - 30	Program Penyelesaian Konflik-konflik Pertanahan				100.000.000	
4.01-i-4.1.0301-i30.2	PeningkataniKapasitasiPenyelesaianiKonflik-iKonflikipertanahaniBidangiPertambangan,iKehutanandan Perkebunan	TerpenuhinyaiPeningkataniKapasitasiPenyelesaianiKonflik-iKonflikipertanahaniBidangi Pertambangan,iKehutanandanPerkebunan

	KabupateniBarito Selatan	1iTahun	100.000.000	APBD
4.01 - 4.1.0301 - 31	Program Pelayanan Pengadaan Pemerintah				1.174.800.200	
4.01-i-4.1.0301-i31.1	PengelolaaniAdministrasiPengadaanibarangidan Jasa	TerpenuhinyaipelayananipengadaanibarangijasaipemerintahiKabupateniBarito Selatan
	KabupateniBarito Selatan	100i%	584.800.000	APBD
4.01-i-4.1.0301-i31.2	PelayananPengadaanibarangidanJasa	TerpenuhinyaipelayananipengadaanibarangijasaipemerintahiKabupateniBarito Selatan
	KabupateniBarito Selatan	100i%	550.000.200	APBD
4.01-i-4.1.0301-i31.3	PenyediaanInformasiPelaporanidaniDokumentasi PengadaaniBarangidanJasa	TerpenuhinyaipelayananipengadaanibarangijasaipemerintahiKabupateniBarito Selatan
	KabupateniBarito Selatan	100i%	40.000.000	APBD
4.01 - 4.1.0301 - 34	Program Penataan dan Penyempurnaan kebijakan Sistem dan Prosedur Pengawasan				35.000.000	

KESBANGPOL

Kode	Urusan/Bidang Urusan Pemerintahan Daerah Dan Program/Kegiatan	Indikator Kinerja Program/Kegiatan	Rencana Tahun 2019			
			Lokasi	Target Capaian Kinerja	Kebutuhan Dana/pagu indikatif	Sumber Dana
1	2	3	4	5	6	7
1.05 - 1.5.0101 - 1	Program Pelayanan Administrasi Perkantoran				635.080.300,00	
1.05 - 1.5.0101 - 1.1	Penyediaan jasa surat menyurat	Terpenuhinya Pengiriman Surat	Kabupaten Barito Selatan	100 %	3.000.000,00	APBD
1.05 - 1.5.0101 - 1.2	Penyediaan jasa komunikasi, sumber daya air dan listrik	Terpenuhinya penggunaan listrik, telepon, air dan internet	Kabupaten Barito Selatan	100 %	30.080.300,00	APBD
1.05 - 1.5.0101 - 1.7	Penyediaan jasa administrasi keuangan	terpenuhinya honorarium pengelola administrasi keuangan	Kabupaten Barito Selatan	100 %	100.000.000,00	APBD
1.05 - 1.5.0101 - 1.10	Penyediaan alat tulis kantor	Terpenuhinya perlengkapan ATK	Kabupaten Barito Selatan	100 %	20.000.000,00	APBD
1.05 - 1.5.0101 - 1.11	Penyediaan barang cetakan dan penggandaan	Terpenuhinya biaya cetak, penggandaan dan penjilidan	Kabupaten Barito Selatan	100 %	15.000.000,00	APBD
1.05 - 1.5.0101 - 1.12	Penyediaan komponen instalasi listrik/penerangan bangunan kantor	Tersedianya komponen dan instalasi listrik/penerangan bangunan kantor	Kabupaten Barito Selatan	100 %	1.000.000,00	APBD
1.05 - 1.5.0101 - 1.14	Penyediaan peralatan rumah tangga	tersedianya peralatan rumah tangga	Kabupaten Barito Selatan	100 %	2.000.000,00	APBD
1.05 - 1.5.0101 - 1.15	Penyediaan bahan bacaan dan peraturan perundang-undangan	tersedianya bahan bacaan dan peraturan perundangan	Kabupaten Barito Selatan	100 %	13.000.000,00	APBD
1.05 - 1.5.0101 - 1.17	Penyediaan makanan dan minuman	tersedianya makan dan minum harian pegawai	Kabupaten Barito Selatan	100 %	36.000.000,00	APBD
1.05 - 1.5.0101 - 1.18	Rapat-rapat koordinasi dan konsultasi ke luar daerah	Tersedianya biaya perjalanan dinas keluar daerah	Luar Daerah	100 %	140.000.000,00	APBD
1.05 - 1.5.0101 - 1.20	Pembinaan, Monitoring dan Evaluasi Dalam Daerah	Terjadi perjalanan dinas dalam daerah	Kabupaten Barito Selatan	100 %	140.000.000,00	APBD
1.05 - 1.5.0101 - 1.28	Penyediaan Jasa Petugas Keamanan, Kebersihan, sopir dan Adm. Kantor	Terwujudnya kebersihan dan keamanan kantor	Kabupaten Barito Selatan	100 %	100.000.000,00	APBD
1.05 - 1.5.0101 - 1.406	Penyediaan konsumsi rapat	Tersedianya konsumsi rapat	Kabupaten Barito Selatan	100 %	10.000.000,00	APBD
1.05 - 1.5.0101 - 1.408	Penyediaan Penyusunan bahan laporan	Tersedianya honorarium tim dan bahan penyusun laporan	Kabupaten Barito Selatan	100 %	0,00	APBD
1.05 - 1.5.0101 - 1.409	Mengikuti Barsel Expo	Terlaksananya kegiatan barsel expo	Kabupaten Barito Selatan	100 %	25.000.000,00	APBD
1.05 - 1.5.0101 - 2	Program Peningkatan Sarana dan Prasarana Aparatur				26.500.000,00	
1.05 - 1.5.0101 - 2.22	Pemeliharaan rutin/berkala gedung kantor	Terpeliharanya gedung kantor	Kabupaten Barito Selatan	100 %	2.000.000,00	APBD
1.05 - 1.5.0101 - 2.24	Pemeliharaan rutin/berkala kendaraan dinas/operasional	Terpeliharanya kendaraan dinas operasional	Kabupaten Barito Selatan	100 %	10.000.000,00	APBD

1.05 - 1.5.0101 - 2.26	Pemeliharaan rutin/berkala perlengkapan gedung kantor	Terpeliharanya perlengkapan gedung kantor	Kabupaten Barito Selatan	100 %	2.000.000,00	APBD
1.05 - 1.5.0101 - 2.104	Pengadaan AC Kantor	Tersedianya AC kantor	Kabupaten Barito Selatan	100 %	6.500.000,00	APBD
1.05 - 1.5.0101 - 2.124	Pemeliharaan Rutin/Berkala Komputer dan Peralatannya.	Tersedianya komputer yang memadai	Kabupaten Barito Selatan	100 %	6.000.000,00	APBD
1.05 - 1.5.0101 - 3	Program peningkatan disiplin aparatur				20.000.000,00	
1.05 - 1.5.0101 - 3.2	Pengadaan pakaian dinas beserta perlengkapannya	Terpenuhinya pakaian dinas aparatur	Kabupaten Barito Selatan	100 %	20.000.000,00	APBD
1.05 - 1.5.0101 - 5	Program Peningkatan Kapasitas Sumber Daya Aparatur				50.000.000,00	
1.05 - 1.5.0101 - 5.1	Pendidikan dan pelatihan formal	Terpenuhinya sumber daya aparatur yang handal	Luar Daerah	100 %	50.000.000,00	APBD
1.05 - 1.5.0101 - 6	Program peningkatan pengembangan sistem pelaporan capaian kinerja dan keuangan				25.000.000,00	
1.05 - 1.5.0101 - 6.1	Penyusunan laporan capaian kinerja dan ikhtisar realisasi kinerja SKPD	Tersusunnya laporan dan realisasi keuangan yang handal	Kabupaten Barito Selatan	100 %	10.000.000,00	APBD
1.05 - 1.5.0101 - 6.67	Penyusunan RKA-DPA APBD Murni dan RKA-DPA Perubahan	Terlaksananya perencanaan RKA/DPA murni dan perubahan	Kabupaten Barito Selatan	100 %	15.000.000,00	APBD
1.05 - 1.5.0101 - 18	Program kemitraan pengembangan wawasan kebangsaan				285.000.000,00	
1.05 - 1.5.0101 - 18.5	Diklat Pemantapan Wawasan Kebangsaan	Terpenuhinya jumlah peserta diklat wasbang	Kabupaten Barito Selatan	100 %	50.000.000,00	APBD
1.05 - 1.5.0101 - 18.7	Sarasehan Peningkatan Kesadaran Bela Negara	Terpenuhinya jumlah peserta sarasehan sosialisasi peningkatan kesadaran bela negara	Kabupaten Barito Selatan	100 %	20.000.000,00	APBD
1.05 - 1.5.0101 - 18.8	Pembinaan dan Pembentukan Forum Pembauran Kebangsaan (FPK)	Tersedianya pengurus FPK	Kabupaten Barito Selatan	100 %	25.000.000,00	APBD
1.05 - 1.5.0101 - 18.9	Pengembangan dan Peningkatan Kapasitas Dewan Pembina Forum Pembauran Kebangsaan (D-FPK)	Tersedianya jumlah dewan pembina pengguna dana ops FPK	Kabupaten Barito Selatan	100 %	25.000.000,00	APBD
1.05 - 1.5.0101 - 18.10	Pengembangan dan Pengawasan Sosial ekonomi Masyarakat	Terlaksananya pengembangan sosial ekonomi masyarakat	Kabupaten Barito Selatan	100 %	15.000.000,00	APBD
1.05 - 1.5.0101 - 18.11	Pengembangan Peningkatan Kapasitas Dewan Penasehat Forum Kerukunan Umat Beragama (D-FKUB)	Terpenuhinya jumlah operasional DP-FKUB	Kabupaten Barito Selatan	100 %	0,00	APBD
1.05 - 1.5.0101 - 18.12	Seminar tentang Pengamalan Pancasila dan Pancasila & Undang-undang 1945	terpenuhinya jumlah peserta diklat pengamalan pancasila dan UUD 1945	Kabupaten Barito Selatan	100 %	0,00	APBD
1.05 - 1.5.0101 - 18.13	Pengembangan Pusat Pendidikan Wawasan Kebangsaan (PPWK)	Terpenuhinya keanggotaan PPWK	Kabupaten Barito Selatan	100 %	20.000.000,00	APBD
1.05 - 1.5.0101 - 18.14	Sinkronisasi dan Konsultasi Bidang Ketahanan Ideologi Bangsa	Terpenuhinya jumlah keikutsertaan dalam kegiatan ketahanan ideologi bangsa	Luar Daerah	100 %	40.000.000,00	APBD
1.05 - 1.5.0101 - 18.15	Forum Peningkatan Kesadaran Bela Negara	Terpenuhinya jumlah kegiatan bela negara	Kabupaten Barito Selatan	100 %	30.000.000,00	APBD
1.05 - 1.5.0101 - 18.16	Ikrar bersama anak bangsa	Terpenuhinya presentase jumlah peserta IBAB	Kabupaten Barito Selatan	100 %	40.000.000,00	APBD
1.05 - 1.5.0101 - 18.17	Diklat Pembaruan akan nilai luhur budaya bangsa	Terpenuhinya peserta yang mengikuti diklat pembauran akan nilai luhur budaya	Kabupaten Barito Selatan	100 %	20.000.000,00	APBD

1.05 - 1.5.0101 - 27	Program Pencegahan Dini dan Penanganan Konflik				210.000.000,00	
1.05 - 1.5.0101 - 27.1	Pemantauan Orang Asing, NGO dan Lembaga Asing Lainnya	Jumlah orang asing, NGO dan lembaga asing lainnya	Kabupaten Barito Selatan	100 %	25.000.000,00	APBD
1.05 - 1.5.0101 - 27.2	Diklat Deteksi Dini Dalam Upaya Stabilitas Daerah	wawasan tentang deteksi dini bertambah luas	Kabupaten Barito Selatan	100 %	50.000.000,00	APBD
1.05 - 1.5.0101 - 27.3	Pengembangan Komunitas Intelijen Daerah (KOMINDA)	Terlaksananya komunitas intelijen daerah	Kabupaten Barito Selatan	100 %	30.000.000,00	APBD
1.05 - 1.5.0101 - 27.4	Pengembangan dan Peningkatan Kapasitas Dewan Penasehat Forum Kewaspadaan Dini Masyarakat (FKDM)	Terlaksananya operasional DP FKDM	Kabupaten Barito Selatan	100 %	35.000.000,00	APBD
1.05 - 1.5.0101 - 27.5	Pengembangan dan Peningkatan Kapasitas Pencegahan dan Penanganan Konflik	Terpantaunya secara dini kemungkinan terjadinya konflik	Kabupaten Barito Selatan	100 %	25.000.000,00	APBD
1.05 - 1.5.0101 - 27.6	Pengembangan Forum Kewaspadaan Dini Masyarakat (FKDM)	Kewaspadaan dini masyarakat bertambah	Kabupaten Barito Selatan	100 %	25.000.000,00	APBD
1.05 - 1.5.0101 - 27.7	Tim Terpadu Penanganan Konflik Sosial	Terlaksananya penanganan gangguan keamanan	Kabupaten Barito Selatan	100 %	20.000.000,00	APBD
1.05 - 1.5.0101 - 28	Program Pemberdayaan Organisasi Kelembagaan Masyarakat untuk Organisasi Politik				200.000.000,00	
1.05 - 1.5.0101 - 28.1	Pengembangan Peningkatan Kapasitas Pemantauan Pemilu	Tersedianya operasional pemantau pemilu	Kabupaten Barito Selatan	100 %	50.000.000,00	APBD
1.05 - 1.5.0101 - 28.2	Pengembangan Tim Verifikasi Partai politik Peserta Pemilu	Tersedianya data untuk anggaran kegiatan partai politik	Kabupaten Barito Selatan	100 %	30.000.000,00	APBD
1.05 - 1.5.0101 - 28.3	Evaluasi Perkembangan Politik di Kabupaten Barito Selatan	Terlaksananya anggaran untuk evaluasi pengembangan politik di kabupaten barito	Kabupaten Barito Selatan	100 %	30.000.000,00	APBD
1.05 - 1.5.0101 - 28.4	Penerbitan Buku Direktori Partai Politik di Kabupaten Barito Selatan	Terbitnya direktori dan informasi mengenai parpol	Luar Daerah	100 %	5.000.000,00	APBD
1.05 - 1.5.0101 - 28.5	Sosialisasi Pendidikan Politik kepada Parpol di Kabupaten Barito Selatan	Terlaksananya kegiatan sosialisasi pendidikan politik kepada parpol	Kabupaten Barito Selatan	100 %	0,00	APBD
1.05 - 1.5.0101 - 28.6	Mengikuti Rapat-rapat Konsultasi / Koordinasi Bidang Politik Kemasyarakatan	tersedianya anggaran sosialisasi kepada parpol	Luar Daerah	100 %	50.000.000,00	APBD
1.05 - 1.5.0101 - 28.7	Monitoring Evaluasi dan Pelaporan Organisasi Kemasyarakatan	Jumlah monev dan pelaporan	Kabupaten Barito Selatan	100 %	30.000.000,00	APBD
1.05 - 1.5.0101 - 28.8	Pembinaan dan Pendaftaran Organisasi Kemasyarakatan	Terlaksananya pendaftaran ormas	Kabupaten Barito Selatan	100 %	0,00	APBD
1.05 - 1.5.0101 - 28.9	Penerbitan Buku Direktori Ormas, LSM dan Lembaga Nirlaba lainnya di Kabupaten Barito Selatan	Tersajinya data pengurus ormas/LSM dan lembaga niralaba lainnya	Kabupaten Barito Selatan	100 %	5.000.000,00	APBD
	Jumlah				1.451.580.300,00	

BAPPEDA

Kode	Urusan/Bidang Urusan Pemerintahan Daerah Dan Program/Kegiatan	Indikator Kinerja Program/Kegiatan	Rencana Tahun 2019			
			Lokasi	Target Capaian Kinerja	Usulan 2019	Sumber Dana
1	2	3	4	5	6	7
4.03 - 4.3.0101 - 1	Program Pelayanan Administrasi Perkantoran				1.258.647.000,00	
4.03 - 4.3.0101 - 1.1	Penyediaan jasa surat menyurat	Terlaksananya aktivitas surat menyurat	Kabupaten Barito Selatan	100 Persen	6.000.000,00	APBD
4.03 - 4.3.0101 - 1.2	Penyediaan jasa komunikasi, sumber daya air dan listrik	Terpenuhinya kebutuhan komunikasi, sumber daya	Kabupaten Barito Selatan	100 Persen	176.000.000,00	APBD
4.03 - 4.3.0101 - 1.7	Penyediaan jasa administrasi keuangan	Terlaksananya kegiatan administrasi keuangan	Kabupaten Barito Selatan	100 Persen	195.800.000,00	APBD
4.03 - 4.3.0101 - 1.8	Penyediaan jasa kebersihan kantor	Terpenuhinya kebutuhan kebersihan kantor	Kabupaten Barito Selatan	100 Persen	86.000.000,00	APBD
4.03 - 4.3.0101 - 1.10	Penyediaan alat tulis kantor	Tersedianya alat tulis kantor	Kabupaten Barito Selatan	100 Persen	33.500.000,00	APBD
4.03 - 4.3.0101 - 1.11	Penyediaan barang cetakan dan penggandaan	Tersedianya barang cetakan dan penggandaan	Kabupaten Barito Selatan	100 Persen	30.547.000,00	APBD
4.03 - 4.3.0101 - 1.12	Penyediaan komponen instalasi listrik/penerangan bangunan	Tersedianya komponen instalasi listrik/penerangan	Kabupaten Barito Selatan	100 Persen	20.000.000,00	APBD
4.03 - 4.3.0101 - 1.15	Penyediaan bahan bacaan dan peraturan perundang-undangan	Tersedianya bahan bacaan dan peraturan perundang	Kabupaten Barito Selatan	100 Persen	40.400.000,00	APBD
4.03 - 4.3.0101 - 1.17	Penyediaan makanan dan minuman	Tersedianya makanan dan minuman	Kabupaten Barito Selatan	100 Persen	115.000.000,00	APBD
4.03 - 4.3.0101 - 1.18	Rapat-rapat koordinasi dan konsultasi ke luar daerah	Terlaksananya rapat-rapat koordinasi dan konsultasi	Luar Daerah	100 Persen	200.000.000,00	APBD
4.03 - 4.3.0101 - 1.19	Rapat-Rapat Koordinasi dan Konsultasi Dalam Daerah	Terlaksananya koordinasi dan konsultasi dalam dae	Kabupaten Barito Selatan	100 Persen	50.000.000,00	APBD
4.03 - 4.3.0101 - 1.23	Penyediaan Jasa Keamanan Kantor	Terlaksananya aktivitas pengamanan kantor	Kabupaten Barito Selatan	100 Persen	65.400.000,00	APBD
4.03 - 4.3.0101 - 1.122	Penyediaan Jasa Administrasi Kantor	Tersedianya jasa administrasi kantor	Kabupaten Barito Selatan	100 Persen	240.000.000,00	APBD
4.03 - 4.3.0101 - 2	Program Peningkatan Sarana dan Prasarana Aparatur				310.000.000,00	
4.03 - 4.3.0101 - 2.7	Pengadaan perlengkapan gedung kantor	Tersedianya perlengkapan rumah tangga kantor	Kabupaten Barito Selatan	100 Persen	40.000.000,00	APBD
4.03 - 4.3.0101 - 2.16	Pemeliharaan Rutin/Berkala Peralatan Kantor	Terpeliharanya peralatan kantor	Kabupaten Barito Selatan	100 Persen	20.000.000,00	APBD
4.03 - 4.3.0101 - 2.17	Pembangunan Mushola Bappeda kab. Barsel	Terlaksananya pembangunan Musholla Bappeda Kab. Barsel	Kabupaten Barito Selatan	100 Persen	150.000.000,00	APBD
4.03 - 4.3.0101 - 2.22	Pemeliharaan rutin/berkala gedung kantor	Terpeliharanya gedung kantor	Kabupaten Barito Selatan	100 Persen	40.000.000,00	APBD
4.03 - 4.3.0101 - 2.24	Pemeliharaan rutin/berkala kendaraan dinas/operasional	Terpeliharanya kendaraan dinas/operasional	Kabupaten Barito Selatan	100 Persen	40.000.000,00	APBD
4.03 - 4.3.0101 - 2.100	Pemeliharaan AC	Terpeliharanya AC	Kabupaten Barito Selatan	100 Persen	20.000.000,00	APBD
4.03 - 4.3.0101 - 3	Program peningkatan disiplin aparatur				90.000.000,00	
4.03 - 4.3.0101 - 3.5	Pengadaan pakaian khusus hari-hari tertentu	Terlaksananya pengadaan pakaian khusus hari-hari	Kabupaten Barito Selatan	100 Persen	90.000.000,00	APBD

4.03 - 4.3.0101 - 5	Program Peningkatan Kapasitas Sumber Daya Aparatur				75.000.000,00	
4.03 - 4.3.0101 - 5.1	Pendidikan dan pelatihan formal	Terlaksananya pendidikan dan pelatihan formal	Dalam / Luar Daerah	12 Orang	75.000.000,00	APBD
4.03 - 4.3.0101 - 6	Program peningkatan pengembangan sistem pelaporan capaian kinerja dan keuangan				280.300.000,00	
4.03 - 4.3.0101 - 6.4	penyusunan pelaporan keuangan akhir tahun	Tersusunnya pelaporan keuangan akhir tahun	Kabupaten Barito Selatan	100 Persen	15.000.000,00	APBD
4.03 - 4.3.0101 - 6.5	Penyusunan Akuntabilitas Kinerja Aparatur Pemerintah (LAKIP)	Tersusunnya LaKIP Bappeda	Kabupaten Barito Selatan	100 Persen	12.500.000,00	APBD
4.03 - 4.3.0101 - 6.8	Penyusunan LPPD dan IKK	Tersusunnya LPPD dan IKK	Kabupaten Barito Selatan	100 Persen	12.900.000,00	APBD
4.03 - 4.3.0101 - 6.19	Penyusunan Rencana Kerja SKPD (RENJA)	Tersusunnya Renja Bappeda	Kabupaten Barito Selatan	100 Persen	12.800.000,00	APBD
4.03 - 4.3.0101 - 6.22	Penyusunan RKA-DPA APBD dan DPA Perubahan	Terlaksananya Penyusunan RKA-DPA dan RKA-DPA Perubahan	Kabupaten Barito Selatan	100 Persen	30.000.000,00	APBD
4.03 - 4.3.0101 - 6.42	Penyusunan LKPJ SKPD	Tersusunnya LKPJ-PD	Kabupaten Barito Selatan	100 Persen	12.400.000,00	APBD
4.03 - 4.3.0101 - 6.44	Penyusunan Laporan Analisis Jabatan (ANJAB)	Tersusunnya laporan ANJAB	Kabupaten Barito Selatan	100 Persen	12.500.000,00	APBD
4.03 - 4.3.0101 - 6.50	Pelaksanaan Aksi Penanganan dan Pencegahan Korupsi Daerah (Aksi PPK) Kab. Barito selatan	Terlaksananya Aksi-PPK Kab. Barito Selatan	Kabupaten Barito Selatan	100 Persen	50.000.000,00	APBD
4.03 - 4.3.0101 - 6.51	Pelaksanaan Aksi Daerah Hak Asasi Manusia	Terlaksananya aksi daerah HAM	Dalam / Luar Daerah	100 Persen	50.000.000,00	APBD
4.03 - 4.3.0101 - 6.58	Penyusunan Laporan Barang Milik Daerah	Tersusunnya laporan barang milik daerah	Dalam / Luar Daerah	100 Persen	40.000.000,00	APBD
4.03 - 4.3.0101 - 6.69	Peningkatan Kinerja Keuangan dan Perencanaan	Meningkatnya kinerja keuangan dan perencanaan	Dalam / Luar Daerah	100 Persen	25.000.000,00	APBD
4.03 - 4.3.0101 - 6.70	Penyusunan RUP Barang / Jasa	Tersusunnya RUP Barang/Jasa PD	Kabupaten Barito Selatan	100 Persen	7.200.000,00	APBD
4.03 - 4.3.0101 - 15	Program pengembangan data/informasi				470.000.000,00	
4.03 - 4.3.0101 - 15.5	Penyusunan profile daerah	Tersusunnya Profile daerah	Kabupaten Barito Selatan	100 Persen	-	
4.03 - 4.3.0101 - 15.16	Rapat Koordinasi dan Operasional Tim Evaluasi dan Pengawasan dan Penyerapan Anggaran (TEPRA)	Terlaksananya pertemuan teknis dan peningkatan k	Dalam / Luar Daerah	100 Persen	50.000.000,00	APBD
4.03 - 4.3.0101 - 15.17	Pengembangan dan Pengelolaan Sistem Informasi Pembangunan Daerah (SIPD)	Berkembang dan terkelolanya SIPD	Dalam / Luar Daerah	100 Persen	60.000.000,00	APBD
4.03 - 4.3.0101 - 15.18	Evaluasi Hasil Rencana Kerja Pemerintah Daerah (RKPD)	Terlaksananya evaluasi hasil RKPD	Kabupaten Barito Selatan	100 Persen	30.000.000,00	APBD
4.03 - 4.3.0101 - 15.19	Rapat / Koordinasi / Konsultasi Bidang Litbang, Perencanaan	Terlaksananya rapat, koordinasi, konsultasi perenca	Dalam / Luar Daerah	100 Persen	100.000.000,00	APBD
4.03 - 4.3.0101 - 15.25	Pembuatan Buku Evaluasi Pembangunan	Terlaksananya pembuatan buku evaluasi pembanga	Kabupaten Barito Selatan	100 Persen	40.000.000,00	APBD
4.03 - 4.3.0101 - 15.27	Pembuatan Buku Informasi Pembangunan Kab. Barsel	Terlaksananya pembuatan buku informasi pembanga	Kabupaten Barito Selatan	100 Persen	40.000.000,00	APBD
4.03 - 4.3.0101 - 15.28	Penyusunan Buku Laporan Bulanan Berdasarkan Kegiatan dan Feedback Laporan Bulanan	Terlaksananya penyusunan buku laporan bulanan b	Kabupaten Barito Selatan	100 Persen	25.000.000,00	APBD
4.03 - 4.3.0101 - 15.30	Rapat Koordinasi dan Pengendalian (Rakordal)	Terlaksananya Rakordal	Dalam / Luar Daerah	100 Persen	50.000.000,00	APBD
4.03 - 4.3.0101 - 15.31	Pembuatan Buku Pencapaian Pembangunan Kab. Barsel Tah	Terlaksananya pembuatan buku pencapaian pempa	Kabupaten Barito Selatan	100 Persen	25.000.000,00	APBD
4.03 - 4.3.0101 - 15.32	Konsolidasi Pelaporan DAK. Tugas Pembantuan Dekonsentrasi dan Urusan Bersama	Terlaksananya konsolidasi pelaporan DAK, tugas pe	Dalam / Luar Daerah	100 Persen	50.000.000,00	APBD

4.03 - 4.3.0101 - 21	Program perencanaan pembangunan daerah				465.000.000,00	
4.03 - 4.3.0101 - 21.9	Penyelenggaraan musrenbang RKPD	Terlaksananya Musrenbang RKPD	Dalam / Luar Daerah	100 Persen	125.000.000,00	APBD
4.03 - 4.3.0101 - 21.12	Penyusunan laporan Keterangan Pertanggung Jawaban (LKPJ)	Tersusunnya LKPJ	Kabupaten Barito Selatan	100 Persen	40.000.000,00	APBD
4.03 - 4.3.0101 - 21.15	Forum Gabungan SKPD	Terlaksananya Forum Gabungan SKPD	Kabupaten Barito Selatan	100 Persen	100.000.000,00	APBD
4.03 - 4.3.0101 - 21.17	Penyusunan Perubahan RKPD	Tersusunnya RKPD Perubahan	Kabupaten Barito Selatan	100 Persen	50.000.000,00	APBD
4.03 - 4.3.0101 - 21.20	Penyusunan RKPD Tahun 2019	Terlaksananya penyusunan RKPD tahun 2019	Kabupaten Barito Selatan	100 Persen	50.000.000,00	APBD
4.03 - 4.3.0101 - 21.26	Penyusunan KUA dan PPAS APBD	Tersusunnya KUA dan PPAS	Kabupaten Barito Selatan	100 Persen	50.000.000,00	APBD
4.03 - 4.3.0101 - 21.27	Penyusunan KUPA dan PPAS	Tersusunnya KUPA dan PPAS	Kabupaten Barito Selatan	100 Persen	50.000.000,00	APBD
4.03 - 4.3.0101 - 22	Program perencanaan pembangunan ekonomi				585.000.000,00	
4.03 - 4.3.0101 - 22.13	Konsultasi, Koordinasi dan Sinkronisasi Perencanaan Daerah Bidang Ekonomi	Sinkronnya perencanaan pembangunan bidang eko	Dalam / Luar Daerah	100 Persen	150.000.000,00	APBD
4.03 - 4.3.0101 - 22.14	Sosialisasi, Desiminasi Perencanaan Program Bidang Ekonomi	Terlaksananya sosialisasi, desiminasi perencanaan	Dalam / Luar Daerah	100 Persen	15.000.000,00	APBD
4.03 - 4.3.0101 - 22.15	Monitoring dan Evaluasi Kegiatan Pembangunan Bidang Ekonomi	Terlaksananya monev bidang ekonomi	Kabupaten Barito Selatan	100 Persen	65.000.000,00	APBD
4.03 - 4.3.0101 - 22.17	Asistensi Renja SKPD Bidang Ekonomi	Tersusunnya dokumen perencanaan bidang ekonori	Kabupaten Barito Selatan	100 Persen	15.000.000,00	APBD
4.03 - 4.3.0101 - 22.18	Penyusunan Rencana Aksi Pangan dan Gizi di Kabupaten	Terlaksananya Rencana aksi Pangan dan gizi masya	Kabupaten Barito Selatan	100 Persen	75.000.000,00	APBD
4.03 - 4.3.0101 - 22.21	Konreg PDRB Kalimantan Tengah dan Regional Kalimantan	Terlaksananya partisipasi dalam konreg PDRB	Luar Daerah	100 Persen	50.000.000,00	APBD
4.03 - 4.3.0101 - 22.22	Mengikuti Pelaksanaan Barsel Expo, Kalteng Expo dan Pawa	Terlaksananya partisipasi bappeda dalam expo dan	Kabupaten Barito Selatan	100 Persen	75.000.000,00	APBD
4.03 - 4.3.0101 - 22.25	Identifikasi Potensi Unggulan Daerah Dalam Rangka Peningkatan Ekonomi Masyarakat	Teridentifikasi potensi unggulan daerah	Dalam / Luar Daerah	100 Persen	-	
4.03 - 4.3.0101 - 22.28	Pendataan dan Pengembangan Koperasi Berbasis Kerakyatan	Terdatanya koperasi aktif di Barito Selatan	Kabupaten Barito Selatan	100 Persen	-	
4.03 - 4.3.0101 - 22.29	Perencanaan dan Pembuatan Dokumentasi / Video Visual Potensi Daerah Kabupaten Barito Selatan	Perencanaan dan Pembuatan Dokumentasi / Video Visual Potensi Daerah Kabupaten Barito Selatan	Kabupaten Barito Selatan	100 %	-	
4.03 - 4.3.0101 - 22.30	Pemantauan dan sinkronisasi pembangunan sarana prasaran	Terlaksananya pemantauan dan sinkronisasi pemba	Kabupaten Barito Selatan	100 Persen	-	
4.03 - 4.3.0101 - 22.31	Peningkatan kerjasama di bidang Investasi dan hubungan per	Terjalinnya kerjasama investasi dan perdagangan a	Dalam / Luar Daerah	100 Persen	25.000.000,00	APBD
4.03 - 4.3.0101 - 22.32	Peningkatan kerjasama di bidang pengembangan perencanaan	Terjalinnya kerjasama perencanaan pengelolaan wi	Dalam / Luar Daerah	100 Persen	-	
4.03 - 4.3.0101 - 22.33	Perencanaan pembuatan dokumen rencana pembangunan in	Perencanaan pembuatan dokumen rencana pemba	Kabupaten Barito Selatan	100 %	-	
4.03 - 4.3.0101 - 22.34	PERDA Rencana Induk Pengembangan Kepariwisataa	Tersusunnya perda Rencana Induk Pengembangan Kepariwisataa	Kabupaten Barito Selatan	100 %	75.000.000,00	APBD

4.03 - 4.3.0101 - 22.35	Monitoring dan Evaluasi Pengendalian dan Perencanaan DAK bidang Perekonomian dan SDA	Monitoring dan Evaluasi Pengendalian dan Perencanaan DAK bidang Perekonomian dan SDA	Kabupaten Barito Selatan	100 %	40.000.000,00	APBD
4.03 - 4.3.0101 - 24	Program Perencanaan Infrastruktur dan Prasarana Wilayah				440.000.000,00	
4.03 - 4.3.0101 - 24.6	Konsultasi dan Sinkronisasi Perencanaan Pembangunan Bidang Infrastruktur dan Prasarana Wilayah	Tersinkronisasinya perencanaan pembangunan infrastruktur dan prasarana wilayah	Dalam / Luar Daerah	100 Persen	150.000.000,00	APBD
4.03 - 4.3.0101 - 24.7	Verifikasi, Validasi dan Analisis Data Program Percepatan Pembangunan Sanitasi Permukiman	Terlaksananya perencanaan dan pengendalian program percepatan pembangunan sanitasi permukiman	Dalam / Luar Daerah	100 Persen	75.000.000,00	APBD
4.03 - 4.3.0101 - 24.8	Pemantauan dan Sinkronisasi Perencanaan Pembangunan Sarana Prasarana Wilayah	perencanaan infrastruktur dan prasarana wilayah	Kabupaten Barito Selatan	100 Persen	-	
4.03 - 4.3.0101 - 24.9	Verifikasi, Validasi dan Analisis Data Program Penyediaan Air Minum	Terlaksananya program PASIMAS	Dalam / Luar Daerah	100 Persen	100.000.000,00	APBD
4.03 - 4.3.0101 - 24.12	Asistensi Renja SKPD Lingkup Bidang Infrastruktur dan Pengendalian dan Perencanaan DAK Bidang Infrastruktur	Terlaksananya asistensi renja SKPD Bidang Infrastruktur dan prasarana wilayah	Kabupaten Barito Selatan	100 Persen	15.000.000,00	APBD
4.03 - 4.3.0101 - 24.13	Pengendalian dan Perencanaan DAK Bidang Infrastruktur	Terlaksananya perencanaan dan pengendalian DAK Bidang Infrastruktur	Dalam / Luar Daerah	100 Persen	50.000.000,00	APBD
4.03 - 4.3.0101 - 24.15	Verifikasi, Validasi dan Analisis Data Perencanaan dan Pengendalian dan Perencanaan DAK Bidang Infrastruktur	perencanaan infrastruktur dan prasarana wilayah	Kabupaten Barito Selatan	100 Persen	50.000.000,00	APBD
4.03 - 4.3.0101 - 24.19	Verifikasi, Validasi dan Analisis Data Perencanaan dan Pengendalian dan Perencanaan DAK Bidang Infrastruktur	Validnya data perhubungan, komunikasi dan informasi	Kabupaten Barito Selatan	100 Persen	-	
4.03 - 4.3.0101 - 25	Program perencanaan pembangunan daerah rawan bencana				40.000.000,00	
4.03 - 4.3.0101 - 25.4	Mengikuti Rapat Konsultasi, Koordinasi, Sinkronisasi rencana	Terlaksananya rapat, konsultasi, pertemuan teknis, dan koordinasi	Dalam / Luar Daerah	100 persen	40.000.000,00	APBD
4.03 - 4.3.0101 - 27	Program Perencanaan Bidang Kesra, Kependudukan dan Pemerintahan				455.000.000,00	
4.03 - 4.3.0101 - 27.7	Rapat-Rapat, konsultasi, Pertemuan Teknis, dan Sinkronisasi	Terlaksananya Rapat-rapat, Konsultasi, Pertemuan teknis, dan sinkronisasi	Luar Daerah	100 %	150.000.000,00	APBD
4.03 - 4.3.0101 - 27.8	Monitoring Dana DAK Bidang Kesra, Kependudukan dan Pemerintahan	Terlaksananya Monitoring Dana DAK Bidang Kesra, Kependudukan dan Pemerintahan	Kabupaten Barito Selatan	100 %	40.000.000,00	APBD
4.03 - 4.3.0101 - 27.10	Sosialisasi, Desiminasi dan Sinkronisasi Perencanaan Program	Terlaksananya Sosialisasi, Diseminasi dan Sinkronisasi	Dalam / Luar Daerah	100 %	75.000.000,00	APBD
4.03 - 4.3.0101 - 27.15	Asistensi Renja SKPD Bidang Kesra, Kependudukan dan Pemerintahan	Terlaksananya Asistensi Renja SKPD Bidang Kesra, Kependudukan dan Pemerintahan	Dalam / Luar Daerah	100 %	20.000.000,00	APBD
4.03 - 4.3.0101 - 27.20	Monev kegiatan Penunjang Program Kota Sehat	Terlaksananya Monev Kegiatan Penunjang Program Kota Sehat	Luar Daerah	100 %	50.000.000,00	APBD
4.03 - 4.3.0101 - 27.21	Peningkatan Kapasitas Penunjang Program SDGs	Peningkatan Kapasitas Penunjang Program SDGs	Luar Daerah	100 %	20.000.000,00	APBD
4.03 - 4.3.0101 - 27.22	Monev Penyaluran Rastra	Terlaksananya Monev Penyaluran Rastra	Kabupaten Barito Selatan	100 %	-	

4.03 - 4.3.0101 - 27.23	Peningkatan Kapasitas Gugus Tugas Kabupaten Layak Anak (KLA) dan Pengarusutamaan Gender	Meningkatnya Kapasitas Gugus Tugas Kabupaten L	Luar Daerah	100 %	40.000.000,00	APBD
4.03 - 4.3.0101 - 27.24	Pengkoordinasian penyusunan Program Kegiatan Bidang Pemerintahan	Tersusunnya laporan koordinasi perencanaan pem	Dalam / Luar Daerah	100 Persen	20.000.000,00	APBD
4.03 - 4.3.0101 - 27.25	Pelaksanaan Perencanaan Dokumentasi, Pendataan dan Per	Tersedianya jumlah dokumen perencanaan bidang	Dalam / Luar Daerah	100 Persen	20.000.000,00	APBD
4.03 - 4.3.0101 - 27.26	Analisis dan Fasilitasi Perencanaan Pengembangan Wawasan Kebangsaan	Identifikasi perencanaan kegiatan pengembangan w	Dalam / Luar Daerah	100 Persen	20.000.000,00	APBD
4.03 - 4.3.0101 - 31	Program Pengembangan Infrastruktur dan Layanan Telekomunikasi dan Penyiaran				-	
4.03 - 4.3.0101 - 31.2	Verifikasi, Validasi dan Analisis Data Wilayah Blank Spot Layanan/Jaringan Telekomunikasi Seluler	Terlaksananya pendataan dan pemetaan wilayah bl	Kabupaten Barito Selatan	100 Persen	-	
4.03 - 4.3.0101 - 33	Program Perencanaan Pengembangan Wilayah Pemanfaatan Ruang dan Pengendalian Tata Ruang				350.000.000,00	
4.03 - 4.3.0101 - 33.5	Verifikasi, Validasi dan Analisis Data Perencanaan dan Penge	Verifikasi, Validasi dan Analisis Data Perencanaan d	Kabupaten Barito Selatan	100 Persen	50.000.000,00	APBD
4.03 - 4.3.0101 - 33.7	Penyelenggaraan Tematik Data Spasial dan Geospasial Penge	Tersedianya data apasial dan geospasial simpul jari	Dalam / Luar Daerah	100 Persen	50.000.000,00	APBD
4.03 - 4.3.0101 - 33.9	Penyusunan KLHS Peninjauan Kembali Perda RTRW Kabupaten Barito Selatan	Tersusunnya KLHS Dokumen KLHS peninjauan ker	Dalam / Luar Daerah	100 Persen	100.000.000,00	APBD
4.03 - 4.3.0101 - 33.11	Survey dan Pemetaan Toponimi Sungai dan Danau	Terlaksananya survey dan pemetaan toponimi sung	Kabupaten Barito Selatan	100 Persen	50.000.000,00	APBD
4.03 - 4.3.0101 - 33.12	Lanjutan Penyusunan Peninjauan kembali RTRW Kabupaten	Terlaksananya peninjauan kembali RTRW Kab. Bar	Dalam / Luar Daerah	100 Persen	100.000.000,00	APBD
4.03 - 4.3.0101 - 35	Program Pemerintahan dan Nakertrans				25.000.000,00	
4.03 - 4.3.0101 - 35.1	Sinergitas dan Harmonisasi Kegiatan Perangkat Daerah Kabu	Terlaksananya Sinergitas dan Harmonisasi Kegiatan Perangkat Daerah	Dalam / Luar Daerah	100 persen	-	
4.03 - 4.3.0101 - 35.2	Pemutakhiran Data Rumah Ibadah dan Prasarana Pemerintahan Desa	Pemutakhiran Data Rumah Ibadah dan Prasarana Pemerintahan Desa	Kabupaten Barito Selatan	100 %	25.000.000,00	APBD
4.03 - 4.3.0101 - 35.3	Monitoring Pembinaan Organisasi Kemasyarakatan (ORKESMAS)	Terlaksananya Monitoring Pembinaan Organisasi Kemasyarakatan (ORKESMAS)	Dalam / Luar Daerah	100 persen	-	
4.03 - 4.3.0101 - 35.4	Monitoring Program Pencegahan Dini dan Penanganan Konflik Sosial	Terlaksananya moniotoring program pencegahan di	Dalam / Luar Daerah	100 persen	-	
4.03 - 4.3.0101 - 35.5	Kemitraan dan Pengembangan Wawasan Kebangsaan	Terlaksananya kemiteraan dan pengembangan waw	Dalam / Luar Daerah	100 persen	-	
4.03 - 4.3.0101 - 36	Program Percepatan Penanggulangan Kemiskinan Kabupaten				100.000.000,00	
4.03 - 4.3.0101 - 36.1	Penyusunan Rencana SPKD (Strategi Penanggulangan Kemiskinan Daerah)	Tersusunnya Rencana Strategi Penanggulangan Kemiskinan SPKD	Dalam / Luar Daerah	100 %	-	
4.03 - 4.3.0101 - 36.2	Rencana Aksi (RA) Penanggulangan Kemiskinan Daerah	Terlaksananya rencana aksi penanggulangan kemisk	Dalam / Luar Daerah	100 Persen	40.000.000,00	APBD
4.03 - 4.3.0101 - 36.3	Operasional Kesekretariatan TKPK-D	Beroperasinya sekretariat TKPK-D	Kabupaten Barito Selatan	100 Persen	20.000.000,00	APBD

4.03 - 4.3.0101 - 36.5	Rapat Koordinasi Program Kemiskinan	Terlaksananya Rapat Koordinasi Program Kemiskinan	Dalam / Luar Daerah	100 persen	40.000.000,00	APBD
4.03 - 4.3.0101 - 37	Program Perencanaan Pendidikan, Pemuda dan Olahraga				50.000.000,00	
4.03 - 4.3.0101 - 37.1	Monev dana DAK Sub Bidang Pendidikan, Pemuda dan Olahraga	Terlaksananya monev DAK subid pendidikan, pemuda dan olahraga	Kabupaten Barito Selatan	80 Persen	-	
4.03 - 4.3.0101 - 37.2	Monev Dana BOSDA	Terlaksananya monev dana Bosda	Kabupaten Barito Selatan	70 Persen	-	
4.03 - 4.3.0101 - 37.3	Sinkronisasi Perencanaan Sub Bidang Pendidikan, Pemuda dan Olahraga	Sinkronnya perencanaan pendidikan, pemuda dan olahraga	Kabupaten Barito Selatan	75 Persen	-	
4.03 - 4.3.0101 - 37.4	Konsultasi dan Koordinasi Sub Bidang Pendidikan, Pemuda dan Olahraga	Terkoordinasinya kegiatan subid pendidikan pemuda dan olahraga	Kabupaten Barito Selatan	90 Persen	-	
4.03 - 4.3.0101 - 37.5	Pemutakhiran Data Sarana dan Prasarana Pendidikan	Terupdatenya data sarana prasarana pendidikan	Kabupaten Barito Selatan	90 Persen	50.000.000,00	APBD
4.03 - 4.3.0101 - 37.6	Inventarisasi Sarana dan Prasarana Perpustakaan	Terinventarisirnya sarana prasarana perpustakaan	Kabupaten Barito Selatan	90 Persen	-	
4.06 - 4.3.0101 - 17	Program difusi dan pemanfaatan IPTEK				50.000.000,00	
4.06 - 4.3.0101 - 17.2	Rakornas Litbang dan IPTEK	Terlaksananya partisipasi daerah dalam rakor litbang dan IPTEK	Dalam / Luar Daerah	100 Persen	50.000.000,00	APBD
	Jumlah				5.043.947.000,00	

INSPEKTORAT

Kode	Urusan/Bidang Urusan Pemerintahan Daerah Dan Program/Kegiatan	Indikator Kinerja Program/Kegiatan	Rencana Tahun 2019			
			Lokasi	Target Capaian Kinerja	Kebutuhan Dana/pagu indikatif	Sumber Dana
1	2	3	4	5	6	7
4.02 - 4.2.0101 - 1	Program Pelayanan Administrasi Perkantoran				714.755.000,00	
4.02 - 4.2.0101 - 1.1	Penyediaan jasa surat menyurat	Tersedianya Surat Menyurat Terlaksananya jumlah surat yang terkirim	Dalam / Luar Daerah Kecamatan Dusun Selatan	1.500 Surat 1.500 Surat	30.000.000,00	APBD
4.02 - 4.2.0101 - 1.2	Penyediaan jasa komunikasi, sumber daya air dan listrik	Prosentase pembayaran tagihan listrik, air dan internet	Kecamatan Dusun Selatan	12 Bulan	60.720.000,00	APBD
4.02 - 4.2.0101 - 1.7	Penyediaan jasa administrasi keuangan	Jumlah pelaksana/tenaga administrasi keuangan	Kecamatan Dusun Selatan	145 OB	110.530.000,00	APBD
4.02 - 4.2.0101 - 1.8	Penyediaan jasa kebersihan kantor	Jumlah pembayaran jasa kebersihan kantor, jumlah bahan dan alat	Kecamatan Dusun Selatan	12 Bulan	30.000.000,00	APBD
4.02 - 4.2.0101 - 1.10	Penyediaan alat tulis kantor	Jumlah penyediaan ATK	Kecamatan Dusun Selatan	4 Paket	28.660.000,00	APBD
4.02 - 4.2.0101 - 1.11	Penyediaan barang cetakan dan penggandaan	Jumlah barang cetakan dan penggandaan	Kecamatan Dusun Selatan	227.330 Lembar	40.845.000,00	APBD
4.02 - 4.2.0101 - 1.12	Penyediaan komponen instalasi listrik/penerangan bangunan kantor	Jumlah alat-alat listrik penerangan bangunan kantor	Kecamatan Dusun Selatan	3 Paket	5.000.000,00	APBD
4.02 - 4.2.0101 - 1.15	Penyediaan bahan bacaan dan peraturan perundang-undangan	Jumlah bahan bacaan kantor (koran)	Kecamatan Dusun Selatan	24 Ekseplar	4.000.000,00	APBD
4.02 - 4.2.0101 - 1.17	Penyediaan makanan dan minuman	Jumlah makanan dan minuman harian pegawai	Kecamatan Dusun Selatan	8.800 porsi	80.000.000,00	APBD
4.02 - 4.2.0101 - 1.18	Rapat-rapat koordinasi dan konsultasi ke luar daerah	Jumlah rapat koordinasi dan konsultasi keluar daerah	Dalam / Luar Daerah	15 Kegiatan	150.000.000,00	APBD
4.02 - 4.2.0101 - 1.20	Pembinaan, Monitoring dan Evaluasi Dalam Daerah	umlah kegiatan Monitoring dan Evaluasi Dalam Daerah	Kabupaten Barito Selatan	15 Kegiatan	125.000.000,00	APBD
4.02 - 4.2.0101 - 1.68	Rapat - rapat Konsultasi dan Koordinasi Aparatur Pemerintah	Jumlah Rapat - rapat Konsultasi dan Koordinasi Aparatur Pemerintah	Kabupaten Barito Selatan	20 Kegiatan	50.000.000,00	APBD
4.02 - 4.2.0101 - 2	Program Peningkatan Sarana dan Prasarana Aparatur				190.000.000,00	
4.02 - 4.2.0101 - 2.3	Pembangunan gedung kantor	Jumlah Bangunan Inspektorat Kab. Barsel	Kecamatan Dusun Selatan	1 Kegiatan	0,00	APBD
4.02 - 4.2.0101 - 2.22	Pemeliharaan rutin/berkala gedung kantor	erlaksananya pemeliharaan rutin/berkala gedung kantor	Kabupaten Barito Selatan	2 Unit	25.000.000,00	APBD
4.02 - 4.2.0101 - 2.24	Pemeliharaan rutin/berkala kendaraan dinas/operasional	Terlaksananya pemeliharaan rutin kendaraan dinas/operasional	Kabupaten Barito Selatan	2 Unit	50.000.000,00	APBD
4.02 - 4.2.0101 - 2.28	Pemeliharaan rutin/berkala peralatan gedung kantor	Terlaksananya pemeliharaan peralatan gedung kantor	Kabupaten Barito Selatan	100 %	20.000.000,00	APBD
4.02 - 4.2.0101 - 2.56	Pawai Pembangunan dan Budaya Kabupaten Barito Selatan	Partisipasi dalam Pawai Pembangunan Kab. Barsel	Kabupaten Barito Selatan	2 Kegiatan	50.000.000,00	APBD

4.02 - 4.2.0101 - 2.71	Pengadaan Peralatan dan Perlengkapan kantor	Tersedianya Peralatan dan Perlengkapan Kantor	Kabupaten Barito Selatan	3 Paket	30.000.000,00	APBD
4.02 - 4.2.0101 - 2.153	Sensus Barang Milik Daerah	Data Barang Milik Daerah pada Inspektorat Kab. Barsel	Kabupaten Barito Selatan	2 Kegiatan	15.000.000,00	APBD
4.02 - 4.2.0101 - 3	Program peningkatan disiplin aparatur				15.000.000,00	
4.02 - 4.2.0101 - 3.10	Pengadaan Pakaian Olah Raga	Tersedianya pakalaian olah raga	Kecamatan Dusun Selatan	40 Stel	15.000.000,00	APBD
4.02 - 4.2.0101 - 6	Program peningkatan pengembangan sistem pelaporan capaian kinerja dan keuangan				51.500.000,00	
4.02 - 4.2.0101 - 6.4	penyusunan pelaporan keuangan akhir tahun	Laporan Keuangan Akhir Tahun Inspektorat Kab. Barsel	Kecamatan Dusun Selatan	1 Dokumen	5.500.000,00	APBD
4.02 - 4.2.0101 - 6.17	Penyusunan Standar Operasional Prosedur (SOP)	Dokumen SOP Inspektorat Kab. Barsel	Kecamatan Dusun Selatan	1 Dokumen	10.000.000,00	APBD
4.02 - 4.2.0101 - 6.28	Pembuatan LAKIP, LKPJ dan LPPD	Tersedianya LAKIP, LKPJ dan LPPD	Kecamatan Dusun Selatan	3 Dokumen	8.000.000,00	APBD
4.02 - 4.2.0101 - 6.45	Penyusunan ANJAB, ABK, Evaluasi Jabatan dan Pemutahiran Data Kepegawaian	Dokumen Anjab, ABK dan Data Pegawai	Kecamatan Dusun Selatan	3 Dokumen	8.000.000,00	APBD
4.02 - 4.2.0101 - 6.57	Penyusunan Laporan Harta Kekayaan ASN Lingkup Pemerintah Kab. Barito Selatan	Laporan Harta Kekayaan ASN	Kabupaten Barito Selatan	1 Kegiatan	10.000.000,00	APBD
4.02 - 4.2.0101 - 6.67	Penyusunan RKA-DPA APBD Murni dan RKA-DPA Perubahan	Dokumen RKA-DPA APBD Murni dan RKA DPA Perubahan	Kabupaten Barito Selatan	4 Dokumen	10.000.000,00	APBD
4.02 - 4.2.0101 - 10	Program Peningkatan Sistem Pengawasan Internal dan Pengendalian Pelaksanaan Kebijakan KDH				2.269.047.400,00	
4.02 - 4.2.0101 - 10.34	Pemeriksaan Reguler Penyelenggaraan Urusan Pemerintahan Daerah dan Pemerintahan Desa	Terlaksananya Pemeriksaan Reguler/Program Kerja Pengawasan	Kabupaten Barito Selatan	148 Obrik	1.514.047.400,00	APBD
4.02 - 4.2.0101 - 10.35	Pemantauan Tindak Lanjut Hasil Temuan Pengawasan	Jumlah tindak lanjut hasil temuan pengawasan	Kabupaten Barito Selatan	100 %	100.000.000,00	APBD
4.02 - 4.2.0101 - 10.39	Reviu Laporan Kinerja Instansi Pemerintah Tahun 2017	Dokumen Reviu Laporan Kinerja Pemerintah Kab. Barsel Tahun 2017	Kabupaten Barito Selatan	1 Dokumen	20.000.000,00	APBD
4.02 - 4.2.0101 - 10.41	Evaluasi Kinerja Instansi Pemerintah Tahun 2017	Dokumen hasil evaluasi kinerja SKPD	Kabupaten Barito Selatan	31 SKPD	20.000.000,00	APBD
4.02 - 4.2.0101 - 10.43	Reviu RKA - DPA Murni 2019 dan Reviu RKAP - DPAP 2019	Dokumen Reviu RKA-DPA murni 2019, dan RKA-DPA Perubahan 2018	Kabupaten Barito Selatan	2 Dokumen	20.000.000,00	APBD
4.02 - 4.2.0101 - 10.44	Peningkatan Kapabilitas APIP	Peningkatan Level Inspektorat Kab. Barsel	Dalam / Luar Daerah	1 Kegiatan	40.000.000,00	APBD
4.02 - 4.2.0101 - 10.51	Pemutakhiran Database pada Aplikasi SIM-HP Pemda	Tersedianya Database TLHP	Kabupaten Barito Selatan	2 Kegiatan	50.000.000,00	APBD
4.02 - 4.2.0101 - 10.52	Pengelolaan Data Hasil Pengawasan APFP dengan Aplikasi SIM-HP Pemda	Data Hasil Pengawasan APFP	Kabupaten Barito Selatan	12 Bulan	30.000.000,00	APBD
4.02 - 4.2.0101 - 10.53	Desk Tindak Lanjut Hasil Pengawasan APFP dengan Aplikasi SIM-HP Pemda	Terlaksananya desk tindak lanjut hasil pengawasan APFP dengan	Kabupaten Barito Selatan	4 Kali	35.000.000,00	APBD
4.02 - 4.2.0101 - 10.54	Penyusunan Ikhtisar Laporan Hasil Pengawasan APFP untuk Kepala Daerah	Laporan hasil pengawasan	Kabupaten Barito Selatan	2 Semester	20.000.000,00	APBD

4.02 - 4.2.0101 - 10.55	Majelis Pertimbangan Penyelesaian Kerugian Daerah (MP_PKD)	Jumlah penyelesaian kerugian negara	Kabupaten Barito Selatan	75 %	30.000.000,00	APBD
4.02 - 4.2.0101 - 10.56	Reviu Penerapan Kode Etik Pokja/ULP	Laporan hasil pemantauan/Reviu pelaksanaan kode etik pokja/ULP	Kabupaten Barito Selatan	1 Dokumen	20.000.000,00	APBD
4.02 - 4.2.0101 - 10.57	Joint Audit dengan BPKP	Laporan hasil audit perubahan tahun 2018 DAK APBD	Kabupaten Barito Selatan	1 Dokumen	100.000.000,00	APBD
4.02 - 4.2.0101 - 10.58	Gelar pengawasan	Laporan hasil gelar pengawasan	Kabupaten Barito Selatan	1 Kegiatan	75.000.000,00	APBD
4.02 - 4.2.0101 - 10.59	Desa binaan inspektorat	Jumlah desa yang dibina	Kabupaten Barito Selatan	12 Bulan	75.000.000,00	APBD
4.02 - 4.2.0101 - 10.60	Kegiatan pelayanan konsultasi dan pembinaan pengawasan	Jumlah konsultasi dan pembinaan pengawasan	Kabupaten Barito Selatan	12 Bulan	40.000.000,00	APBD
4.02 - 4.2.0101 - 10.61	Konsultasi dan bimtek perencanaan	Jumlah konsultasi dan bimtek perencanaan	Kabupaten Barito Selatan	12 Bulan	30.000.000,00	APBD
4.02 - 4.2.0101 - 10.62	Pemantauan dan pemutakhiran tindak lanjut pengawasan	Laporan pemantauan dan LHP	Kabupaten Barito Selatan	12 Bulan	50.000.000,00	APBD
4.02 - 4.2.0101 - 16	Pembinaan dan Fasilitasi Pengelolaan Keuangan Kabupaten/Kota				30.000.000,00	
4.02 - 4.2.0101 - 16.1	Reviu Laporan Keuangan Pemerintah Daerah	Laporan Keuangan Pemerintah Daerah	Kecamatan Dusun Selatan	1 Dokumen	30.000.000,00	APBD
4.02 - 4.2.0101 - 17	Peningkatan Profesionalisme Tenaga Pemeriksa dan Aparatur Pengawasan				290.000.000,00	
4.02 - 4.2.0101 - 17.1	Pelatihan Pengembangan Tenaga Pemeriksa dan Aparatur Pengawasan	Jumlah Auditor dan pejabat struktural dan mengikuti diklat	Dalam / Luar Daerah	10 Orang	200.000.000,00	APBD
4.02 - 4.2.0101 - 17.2	Penilaian Angka Kredit Auditor	Dokumen penilaian angka kredit auditor	Kecamatan Dusun Selatan	20 Orang	20.000.000,00	APBD
4.02 - 4.2.0101 - 17.4	Workshop Penguatan Kapasitas SDM APIP	Laporan hasil pemeriksaan inspektorat Barito Selatan	Kabupaten Barito Selatan	3 Dokumen	50.000.000,00	APBD
4.02 - 4.2.0101 - 17.5	Program Pelatihan Mandiri (PPM)	Pelatihan Mandiri	Kabupaten Barito Selatan	5 Kegiatan	20.000.000,00	APBD
4.02 - 4.2.0101 - 18	Mengintensifkan Penanganan Pengaduan Masyarakat				100.000.000,00	
4.02 - 4.2.0101 - 18.1	Penanganan Pengaduan Masyarakat dan Pemeriksaan dengan Tujuan Tertentu (Pemeriksaan Khusus)	Terlaksananya pemeriksaan khusus	Kabupaten Barito Selatan	100 %	100.000.000,00	APBD
4.02 - 4.2.0101 - 19	Peningkatan Koordinasi dan Komunikasi Pejabat Pengawas Pemerintah				200.000.000,00	
4.02 - 4.2.0101 - 19.1	Rapat Pertemuan Teknis Pengawasan Daerah Tingkat Provinsi, Regional dan Nasional	Jumlah rapat koordinasi pengawasan daerah Tk. provinsi, regional	Dalam / Luar Daerah	15 Kegiatan	200.000.000,00	APBD
	Jumlah				3.860.302.400,00	

NAKERTRANS

Kode	Urusan/Bidang Urusan Pemerintahan Daerah Dan Program/Kegiatan	Indikator Kinerja Program/Kegiatan	Rencana Tahun 2019			
			Lokasi	Target Capaian Kinerja	Kebutuhan Dana/pagu indikatif	Sumber Dana
1	2	3	4	5	6	7
2.01 - 2.1.0101 - 1	Program Pelayanan Administrasi Perkantoran				828.217.900,00	
2.01 - 2.1.0101 - 1.1	Penyediaan jasa surat menyurat	Jumlah Surat yang Keluar	Kabupaten Barito Selatan	1.500 Buah Surat	3.000.000,00	APBD
2.01 - 2.1.0101 - 1.2	Penyediaan jasa komunikasi, sumber daya air dan listrik	Jumlah Jasa yang disediakan	Kabupaten Barito Selatan	3 Jasa	51.000.000,00	APBD
2.01 - 2.1.0101 - 1.7	Penyediaan jasa administrasi keuangan	Jumlah Tenaga Administrasi Keuangan	Kabupaten Barito Selatan	12 Orang	108.480.000,00	APBD
2.01 - 2.1.0101 - 1.8	Penyediaan jasa kebersihan kantor	Jumlah Paket Bahan dan Alat Kebersihan Kantor yang disediakan	Kabupaten Barito Selatan	4 Paket	5.000.000,00	APBD
2.01 - 2.1.0101 - 1.10	Penyediaan alat tulis kantor	Jumlah Kebutuhan ATK yang disediakan	Kabupaten Barito Selatan	4 Paket	61.123.100,00	APBD
2.01 - 2.1.0101 - 1.11	Penyediaan barang cetakan dan penggandaan	Jumlah Kebutuhan Barang Cetak dan Penggandaan yang disediakan	Kabupaten Barito Selatan	4 Paket	32.000.000,00	APBD
2.01 - 2.1.0101 - 1.12	Penyediaan komponen instalasi listrik/penerangan bangunan	Jumlah Kebutuhan Komponen Instalasi Listrik	Kabupaten Barito Selatan	4 Paket	5.000.000,00	APBD
2.01 - 2.1.0101 - 1.15	Penyediaan bahan bacaan dan peraturan perundang-undangan	Jumlah media yang menyediakan bahan bacaan	Kabupaten Barito Selatan	3 Media	12.000.000,00	APBD
2.01 - 2.1.0101 - 1.17	Penyediaan makanan dan minuman	Jumlah Kebutuhan Makanan dan Minuman yang disediakan	Kabupaten Barito Selatan	48 Orang	82.000.000,00	APBD
2.01 - 2.1.0101 - 1.20	Pembinaan, Monitoring dan Evaluasi Dalam Daerah	Jumlah kegiatan yang dilaksanakan	Kabupaten Barito Selatan	14 Kegiatan	54.999.300,00	APBD
2.01 - 2.1.0101 - 1.91	Honorarium Non PNS	Jumlah tenaga honor non-PNS yang disediakan	Kabupaten Barito Selatan	19 Orang	281.400.000,00	APBD
2.01 - 2.1.0101 - 1.403	Rapat Pertemuan, Pertemuan Teknis dan Konsultasi ke Luar Daerah	Jumlah Rapat dan Konsultasi Keluar Daerah	Luar Daerah	15 Kegiatan	132.215.500,00	APBD
2.01 - 2.1.0101 - 2	Program Peningkatan Sarana dan Prasarana Aparatur				212.620.000,00	
2.01 - 2.1.0101 - 2.9	Pengadaan peralatan gedung kantor	Jumlah Peralatan kantor yang disediakan	Dalam / Luar Daerah	54 Unit	77.414.000,00	APBD
2.01 - 2.1.0101 - 2.21	Pemeliharaan rutin/berkala rumah dinas	Jumlah rumah dinas yang dipelihara/rehab	Kabupaten Barito Selatan	1 Unit	12.000.000,00	APBD
2.01 - 2.1.0101 - 2.22	Pemeliharaan rutin/berkala gedung kantor	Jumlah Gedung Kantor yang dipelihara	Kabupaten Barito Selatan	1 Unit Gedung Kantor	30.206.000,00	APBD
2.01 - 2.1.0101 - 2.24	Pemeliharaan rutin/berkala kendaraan dinas/operasional	Jumlah Kendaraan Dinas yang dipelihara	Kabupaten Barito Selatan	5 Buah Kendaraan	40.000.000,00	APBD
2.01 - 2.1.0101 - 2.28	Pemeliharaan rutin/berkala peralatan gedung kantor	Jumlah Peralatan Gedung Kantor yang dipelihara	Kabupaten Barito Selatan	1 Unit	28.000.000,00	APBD

2.01 - 2.1.0101 - 2.41	Rehabilitasi sedang/berat rumah dinas	Jumlah rumah dinas yang direhab berat	Kabupaten Barito Selatan	1 Unit	0,00	APBD
2.01 - 2.1.0101 - 2.146	Pameran Kebudayaan Barito Selatan (Barsel Expo)	Jumlah Kegiatan yang diikuti	Kabupaten Barito Selatan	1 Kali Kegiatan	25.000.000,00	APBD
2.01 - 2.1.0101 - 3	Program peningkatan disiplin aparatur				28.800.000,00	
2.01 - 2.1.0101 - 3.2	Pengadaan pakaian dinas beserta perlengkapannya	Jumlah pakaian dinas beserta perlengkapannya	Kabupaten Barito Selatan	48 Stel	28.800.000,00	APBD
2.01 - 2.1.0101 - 5	Program Peningkatan Kapasitas Sumber Daya Aparatur				31.600.000,00	
2.01 - 2.1.0101 - 5.1	Pendidikan dan pelatihan formal	Jumlah diklat yang diikuti	Luar Daerah	8 Kali	31.600.000,00	APBD
2.01 - 2.1.0101 - 6	Program peningkatan pengembangan sistem pelaporan capaian kinerja dan keuangan				30.000.000,00	
2.01 - 2.1.0101 - 6.2	Penyusunan pelaporan keuangan semesteran	Jumlah Laporan Keuangan Semesteran yang disusun	Kabupaten Barito Selatan	2 Laporan	30.000.000,00	APBD
2.01 - 2.1.0101 - 15	Program Peningkatan Kualitas dan Produktivitas Tenaga Kerja				168.750.000,00	
2.01 - 2.1.0101 - 15.6	Pendidikan dan pelatihan ketrampilan bagi pencari kerja	Jumlah diklat yang dilaksanakan	Kabupaten Barito Selatan	6 Kali Kegiatan	108.750.000,00	APBD
2.01 - 2.1.0101 - 15.10	Pertemuan Teknis Ketenagakerjaan	Jumlah Pertemuan Teknis Ketenagakerjaan	Luar Daerah	5 Kali Kegiatan	20.000.000,00	APBD
2.01 - 2.1.0101 - 15.12	Pembinaan Lembaga latihan swasta, Pemerintah dan Perusahaan	Jumlah LPK yang dibina	Kabupaten Barito Selatan	15 LPK	10.000.000,00	APBD
2.01 - 2.1.0101 - 15.13	Pembinaan, Monitoring dan Evaluasi Pendidikan dan pelatihan	Jumlah Kegiatan Pembinaan dan Monev yang dilaksanakan	Kabupaten Barito Selatan	12 Kali	30.000.000,00	APBD
2.01 - 2.1.0101 - 16	Program Peningkatan Kesempatan Kerja				154.100.000,00	
2.01 - 2.1.0101 - 16.1	Penyusunan informasi tenaga kerja	Jumlah Blanko AK.I sd AK. IV yang disediakan	Kabupaten Barito Selatan	5.250 Lembar	22.400.000,00	APBD
2.01 - 2.1.0101 - 16.2	Penyebarluasan informasi bursa tenaga kerja	Jumlah Pelaksanaan Penyebarluasan Informasi Bursa Kerja	Kabupaten Barito Selatan	12 Kali	47.400.000,00	APBD
2.01 - 2.1.0101 - 16.5	Pengembangan kelembagaan produktivitas dan pelatihan kewirausahaan	Jumlah Penerima Bantuan Kewirausahaan	Kabupaten Barito Selatan	15 Kewirausahaan	44.300.000,00	APBD
2.01 - 2.1.0101 - 16.10	Pembuatan peraturan tentang IMTA	Jumlah Raperda IMTA yang disusun	Kabupaten Barito Selatan	1 Raperda IMTA	40.000.000,00	APBD
2.01 - 2.1.0101 - 17	Program Perlindungan dan Pengembangan Lembaga Ketenagakerjaan				15.761.000,00	
2.01 - 2.1.0101 - 17.9	Pembinaan Ketenagakerjaan	Jumlah Perusahaan yang mendapat pembinaan	Kabupaten Barito Selatan	25 Perusahaan	15.761.000,00	APBD
2.01 - 2.1.0101 - 20	Program Pengembangan Data dan Informasi				108.622.400,00	
2.01 - 2.1.0101 - 20.1	Analisa Capaian dan Kinerja Program dan Kegiatan	Jumlah dokumen perencanaan dan pelaporan yang disusun	Kabupaten Barito Selatan	5 Dokumen	18.622.400,00	APBD
2.01 - 2.1.0101 - 20.2	Penyusunan Dokumentasi Perencanaan	Jumlah Dokumen Perencanaan	Kabupaten Barito Selatan	5 Dokumen	50.000.000,00	APBD

2.01 - 2.1.0101 - 20.3	Expose dokumen rencana tenaga kerja (RTK)	Jumlah Kegiatan	Kabupaten Barito Selatan	1 Kali Kegiatan	40.000.000,00	APBD
2.01 - 2.1.0101 - 21	Program Pembinaan Hubungan Industrial Ketenagakerjaan				235.456.000,00	
2.01 - 2.1.0101 - 21.1	Penetapan UMK/UMSK	Jumlah Dokumen UMK dan UMSK yang ditetapkan	Kabupaten Barito Selatan	1 Dokumen	52.000.000,00	APBD
2.01 - 2.1.0101 - 21.3	Pembentukan dan Peningkatan Kualitas Lembaga Kerjasama	Jumlah Perusahaan yang dibentuk dan ditingkatkan	Kabupaten Barito Selatan	35 Perusahaan	20.000.000,00	APBD
2.01 - 2.1.0101 - 21.5	Penyuluhan Penyelesaian Perselisihan Hubungan Industri Tingkat Perusahaan	Jumlah Perusahaan yang mendapat penyuluhan	Kabupaten Barito Selatan	7 Perusahaan	22.000.000,00	APBD
2.01 - 2.1.0101 - 21.6	Perantaraan (Mediasi) Penyelesaian Perselisihan Hubungan Industrial	Jumlah kasus yang dilakukan mediasi	Kabupaten Barito Selatan	1 Tahun Kasus	16.000.000,00	APBD
2.01 - 2.1.0101 - 21.8	Penyuluhan peraturan perundang-undangan tentang Pengupahan UMK dn UMSK	Jumlah Perusahaan yang mendapatkan penyuluhan	Kabupaten Barito Selatan	30 Perusahaan	18.000.000,00	APBD
2.01 - 2.1.0101 - 21.9	Penyuluhan Pembentukan dan Verifikasi Peraturan Perusahaan	Jumlah Perusahaan yang mendapat penyuluhan da	Kabupaten Barito Selatan	10 Perusahaan	25.000.000,00	APBD
2.01 - 2.1.0101 - 21.11	Sosialisasi Pengupahan dan Jamsostek	Jumlah Kegiatan Sosialisasi Pengupahan dan Jams	Kabupaten Barito Selatan	1 Kegiatan	30.000.000,00	APBD
2.01 - 2.1.0101 - 21.12	Pengembangan Data Hubungan Industrial dan Jamsostek	Jumlah perusahaan yang divalidasi datanya	Kabupaten Barito Selatan	30 Perusahaan	22.456.000,00	APBD
2.01 - 2.1.0101 - 21.13	Sosialisasi Hubungan Industrial dan Kelembagaan	Jumlah Kegiatan Sosialisasi HI dan Kelembagaan	Kabupaten Barito Selatan	1 Kegiatan	30.000.000,00	APBD
3.08 - 2.1.0101 - 16	Program Transmigrasi lokal				24.001.000,00	
3.08 - 2.1.0101 - 16.1	Penyuluhan transmigrasi lokal	Jumlah Kegiatan Penyuluhan	Kabupaten Barito Selatan	6 Kegiatan	24.001.000,00	APBD
3.08 - 2.1.0101 - 19	Program Pengembangan Masyarakat dan Kawasan Transmigrasi				47.000.000,00	
3.08 - 2.1.0101 - 19.1	Pembinaan Sosial Budaya Warga Transmigrasi	Jumlah Desa Transmigrasi yng dibina sosial budaya	Kabupaten Barito Selatan	2 Desa	25.000.000,00	APBD
3.08 - 2.1.0101 - 19.2	Pembinaan Usaha Sosial Ekonomi Warga Transmigrasi	Jumlah Desa Transmigrasi yang dibina Sosial Ekonominya	Kabupaten Barito Selatan	2 Desa	22.000.000,00	APBD
3.08 - 2.1.0101 - 20	Program Perencanaan dan Penyiapan Kawasan Transmigrasi				35.000.000,00	
3.08 - 2.1.0101 - 20.1	Pertemuan Teknis Transmigrasi	Jumlah Pertemuan Teknis Bidang Transmigrasi yang dilaksanakan	Luar Daerah	10 Pertemuan Transmigrasi	35.000.000,00	APBD
3.08 - 2.1.0101 - 21	Program Pembangunan Permukiman dan Penempatan				60.000.000,00	
3.08 - 2.1.0101 - 21.1	Peningkatan Kualitas Perumahan Transmigrasi	Jumlah rumah yang akan direhab	Kabupaten Barito Selatan	12 Unit	40.000.000,00	APBD
3.08 - 2.1.0101 - 21.2	Penunjang Bantuan Peningkatan kualitas Perumahan Transmigrasi	Jumlah RTLH yang mendapat bantuan penunjang	Kabupaten Barito Selatan	1 Laporan	20.000.000,00	APBD
3.08 - 2.1.0101 - 22	Program Operasional Bidang Transmigrasi				30.000.000,00	

3.08 - 2.1.0101 - 22.1	Pengadaan Penyediaan Perlengkapan Bidang	Jumlah Peralatan dan Perlengkapan Kantor	Kabupaten Barito Selatan	4 Unit	30.000.000,00	APBD
3.08 - 2.1.0101 - 23	Program Pembangunan Kawasan Transmigrasi				0,00	
3.08 - 2.1.0101 - 23.1	Penyiapan Permukiman Transmigrasi	Jumlah Penyiapan Laporan tata batas lokasi Transmigrasi	Kabupaten Barito Selatan	2 Laporan	0,00	APBD
3.08 - 2.1.0101 - 23.2	Penyiapan dan Identifikasi Lahan Warga Transmigrasi	Jumlah penyiapan dokumen pemutakhiran data sar	Kabupaten Barito Selatan	7 Dokumen	0,00	APBD
3.08 - 2.1.0101 - 23.3	Verifikasi dan Identifikasi Lahan Warga Transmigrasi	Jumlah Desa yang diidentifikasi dan validasi data la	Kabupaten Barito Selatan	4 Desa	0,00	APBD
3.08 - 2.1.0101 - 23.4	Penyelesaian Permasalahan Pertanahan untuk Lokasi Transmigrasi (Pelepasan Kawasan)	Jumlah Desa yang diselesaikan permasalahan perta	Kabupaten Barito Selatan	1 Desa	0,00	APBD
	Jumlah				2.009.928.300,00	

**DRAFT RUMUSAN RENCANA PROGRAM DAN KEGIATAN SKPD TAHUN 2019
KABUPATEN BARITO SELATAN**

NAMA PERANGKAT DAERAH : BADAN KEPEGAWAIAN DAN PENGEMBANGAN SUMBER DAYA MANUSIA

Kode	Urusan/Bidang Urusan Pemerintahan Daerah Dan Program/Kegiatan	Indikator Kinerja Program/Kegiatan	Rencana Tahun 2019			
			Lokasi	Target Capaian Kinerja	Kebutuhan Dana/pagu indikatif	Sumber Dana
1	2	3	4	5	6	7
4.05 - 4.5.0701 - 1	Program Pelayanan Administrasi Perkantoran				629.601.800	
4.05 - 4.5.0701 - 1.2	Penyediaan jasa komunikasi, sumber daya air dan listrik	Tersedianya Jasa Komunikasi, Sumber	Kabupaten Barito Selatan	98%	71.000.000	APBD
4.05 - 4.5.0701 - 1.6	Penyediaan jasa pemeliharaan dan perizinan kendaraan dinas/operasional	Terpeliharanya Kendaraan Dinas/Operasional	Kabupaten Barito Selatan	96%	30.000.000	APBD
4.05 - 4.5.0701 - 1.7	Penyediaan jasa administrasi keuangan	Tersedianya Penyediaan Jasa Administrasi	Kabupaten Barito Selatan	98%	-	APBD
4.05 - 4.5.0701 - 1.10	Penyediaan alat tulis kantor	Tersedianya Alat Tulis Kantor	Kabupaten Barito Selatan	98%	63.741.800	APBD
4.05 - 4.5.0701 - 1.11	Penyediaan barang cetakan dan penggandaan	Tersedianya Barang Cetak, Penggandaan Surat Menyurat dan Dokumen	Kabupaten Barito Selatan	98%	46.500.000	APBD
4.05 - 4.5.0701 - 1.12	Penyediaan komponen instalasi listrik/penerangan bangunan	Tersedianya Komponen Instalasi Listrik/Penerangan Bangunan Kantor	Kabupaten Barito Selatan	90%	5.000.000	APBD
4.05 - 4.5.0701 - 1.15	Penyediaan bahan bacaan dan peraturan perundang-undangan	Tersedianya Bahan Bacaan dan Peraturan perundang - undangan	Kabupaten Barito Selatan	98%	8.000.000	APBD
4.05 - 4.5.0701 - 1.17	Penyediaan makanan dan minuman	Tersedianya Makan dan Minum Pegawai	Kabupaten Barito Selatan	98%	66.000.000	APBD
4.05 - 4.5.0701 - 1.18	Rapat-rapat koordinasi dan konsultasi ke luar daerah	Terlaksananya Rapat-rapat, Pertemuan	Luar Daerah	98%	150.000.000	APBD
4.05 - 4.5.0701 - 1.19	Rapat-Rapat Koordinasi dan Konsultasi Dalam Daerah	Terlaksananya Pembinaan, Monitoring dan	Kabupaten Barito Selatan	98%	31.000.000	APBD
4.05 - 4.5.0701 - 1.28	Penyediaan Jasa Petugas Keamanan, Kebersihan, sopir dan Adm. Kantor	Tersedianya Petugas Keamanan,Kebersihan, Sopir dan Adm.Kantor	Kabupaten Barito Selatan	98%	108.360.000	APBD

4.05 - 4.5.0701 - 1.419	Peningkatan dan Pengembangan SDM di Bidang Sekretariat	Terlaksananya Peningkatan dan Pengembangan SDM di Bidang Sekretaris	Luar Daerah	90%	50.000.000	APBD
4.05 - 4.5.0701 - 2	Program Peningkatan Sarana dan Prasarana Aparatur				644.200.000	
4.05 - 4.5.0701 - 2.7	Pengadaan perlengkapan gedung kantor	Tersedianya Peralatan dan Perlengkapan	Kabupaten Barito Selatan	98%	49.200.000	APBD
4.05 - 4.5.0701 - 2.16	Pemeliharaan Rutin/Berkala Peralatan Kantor	Tercapainya Pemeliharaan Rutin Terpeliharanya Peralatan Kantor BKPSDM Kab. Barsel	Kabupaten Barito Selatan	98%	35.000.000	APBD
4.05 - 4.5.0701 - 2.17	Pembangunan Mushola	Tercapainya Pembangunan Mushola BKPSDM Kab. Barsel	Kecamatan Dusun Selatan	98%	150.000.000	APBD
4.05 - 4.5.0701 - 2.22	Pemeliharaan rutin/berkala gedung kantor	Terpeliharanya Ruti/Berkala Gedung Kantor BKPSDM	Kabupaten Barito Selatan	98%	35.000.000	APBD
4.05 - 4.5.0701 - 2.121	Pembuatan tempat parkir	Tercapainya Penataan Tempat Parkir BKPSDM Kab. Barsel	Kecamatan Dusun Selatan	98%	75.000.000	APBD
4.05 - 4.5.0701 - 2.218	Pembangunan Aula dan Gudang Kantor	Tercapainya Pembangunan Aula dan Gedung Kantor BKPSDM Kab. Barsel	Kecamatan Dusun Selatan	98%	300.000.000	APBD
4.05 - 4.5.0701 - 3	Program peningkatan disiplin aparatur				73.200.000	
4.05 - 4.5.0701 - 3.2	Pengadaan pakaian dinas beserta perlengkapannya	Tersedianya Pakaian Dinas beserta perlengkapannya ASN BKPSDM	Kecamatan Dusun Selatan	98%	73.200.000	APBD
4.05 - 4.5.0701 - 5	Program Peningkatan Kapasitas Sumber Daya Aparatur				2.056.060.000	
4.05 - 4.5.0701 - 5.53	Pengiriman ASN untuk Tugas Belajar	Tercapainya Pengiriman ASN untuk Tugas	Luar Daerah	100%	1.020.060.000	APBD
4.05 - 4.5.0701 - 5.56	Pengiriman Peserta Ujian Dinas	Tercapainya Pengiriman Peserta Ujian Dinas	Luar Daerah	100%	15.000.000	APBD
4.05 - 4.5.0701 - 5.57	Pengiriman Peserta Diklatpim Tingkat IV	Terlaksananya Pengiriman Peserta DiklatPim Tk.IV	Luar Daerah	100%	100.000.000	APBD
4.05 - 4.5.0701 - 5.58	Pengiriman Peserta Diklatpim Tingkat III	Terlaksananya Pengiriman Peserta DiklatPim Tk.III	Luar Daerah	100%	100.000.000	APBD
4.05 - 4.5.0701 - 5.118	Seleksi Terbuka Jabatan Pimpinan Tinggi Pratama	Terlaksananya Seleksi JPT Pratama	Dalam / Luar Daerah	100%	350.000.000	APBD
4.05 - 4.5.0701 - 5.133	Seleksi CPNS	Tercapainya Seleksi CPNS	Kabupaten Barito Selatan	100%	286.000.000	APBD
4.05 - 4.5.0701 - 5.134	Pengiriman Peserta Diklatpim Tingkat II	Tercapainya Pengiriman Peserta DiklatPim Tk.II	Luar Daerah	100%	110.000.000	APBD
4.05 - 4.5.0701 - 5.135	Diklat Teknis dan Bimtek ASN BKPSDM	Tercapainya Diklat Teknis dan Bimtek ASM BKPSDM	Luar Daerah	100%	75.000.000	APBD
4.05 - 4.5.0701 - 6	Program peningkatan pengembangan sistem pelaporan capaian kinerja dan keuangan				175.000.000	

4.05 - 4.5.0701 - 6.1	Penyusunan laporan capaian kinerja dan ikhtisar realisasi	Tersedianya Penyusunan Laporan Capaian Kinerja dan Ikhtisar Realisasi Kinerja SKPD	Luar Daerah	98%	175.000.000	APBD
4.05 - 4.5.0701 - 16	Program Pembinaan ASN Kabupaten				163.431.000	
4.05 - 4.5.0701 - 16.1	Penyelesaian Penanganan Kasus-Kasus Pelanggaran Disiplin	Terselesainya Penanganan Kasus - kasus Pelanggaran Disiplin, ASN yang Melanggar	Kabupaten Barito Selatan	98%	35.000.000	APBD
4.05 - 4.5.0701 - 16.2	Analisa, Evaluasi dan Pelaporan / Penyelesaian LP2P	Tercapainya Analisa, Evaluasi dan Pelaporan/Penyelesaian LP2P	Kabupaten Barito Selatan	98%	20.431.000	APBD
4.05 - 4.5.0701 - 16.3	Pengurusan Administrasi Karpeg, Karis, Karsu, Taspen ASN Kab. Barito Selatan	Tersedianya Pengurusan Administarsi Karpeg, Karis, Karsu dan Taspen ASN Kab. Barito Selatan	Kabupaten Barito Selatan	98%	20.000.000	APBD
4.05 - 4.5.0701 - 16.4	Pengusulan Satya Lencana Karya Syta ASN Kab. Barito Selatan	Pengusulan Syta Tersedianya Lencana Karya Syta ASN Kab. Barito Selatan	Kabupaten Barito Selatan	98%	38.000.000	APBD
4.05 - 4.5.0701 - 16.5	Pertemuan Teknis dan Konsultasi Bidang Pengembangan Sumber Daya Manusia	Tercapainya Pertemuan Teknis dan Konsultasi Bidang Pengembangan SD	Luar Daerah	98%	50.000.000	APBD
4.05 - 4.5.0701 - 16.7	Analisa dan Evaluasi Penilaian Prestasi Kerja ASN Kabupaten Barito Selatan	Tercapainya Analisa dan Evaluasi Penilaian Prestasi Kerja ASN	Kabupaten Barito Selatan	98%	-	APBD
4.05 - 4.5.0701 - 17	Pembinaan dan Pengembangan Aparatur				300.000.000	
4.05 - 4.5.0701 - 17.1	Penyusunan dan Pengurusan Formasi ASN	Tercapainya Penyusunan dan Pengurusan Formasi ASN	Luar Daerah	100%	20.000.000	APBD
4.05 - 4.5.0701 - 17.2	Penyelesaian Usul Kenaikan Pangkat ASN (UKP)	Tercapainya Penyelesaian Usul Kenaikan	Luar Daerah	100%	100.000.000	APBD
4.05 - 4.5.0701 - 17.3	Penyelesaian SK Pensiun ASN	Tercapainya Penyelesaian SK Pensiun ASN Kab. Barito Selatan	Luar Daerah	100%	50.000.000	APBD
4.05 - 4.5.0701 - 17.4	Rapat / Konsultasi /Pertemuan Teknis Bidang Kepegawaian	Tercapainya Rapat/Konsultasi/Pertemuan	Luar Daerah	100%	50.000.000	APBD
4.05 - 4.5.0701 - 17.5	Penyusunan Informasi Kepegawaian, DUK, dan Daftar Nominatif ASN Kab. Barito Selatan	Terlaksananya Penyusunan Informasi Kepegawaian, DUK dan Daftar	Luar Daerah	100%	35.000.000	APBD
4.05 - 4.5.0701 - 17.7	Ujian Penyesuaian Kenaikan Pangkat (UPKP)	Tercapainya Ujian Penyesuaian Kenaikan	Luar Daerah	100%	20.000.000	APBD
4.05 - 4.5.0701 - 17.9	Pembinaan dan Penyiapan ASN memasuki Purna Tugas	Tercapainya Pembinaan dan Penyiapan ASN memasuki Purna Tugas	Kabupaten Barito Selatan	100%	-	APBD
4.05 - 4.5.0701 - 17.10	Peningkatan Kapasitas SDM Aparatur Bidang Kepegawaian	Tercapainya Peningkatan Kapasitas SDM Aparatur Bidang Kepegawaian	Luar Daerah	100%	25.000.000	APBD
4.05 - 4.5.0701 - 18	Optimalisasi Pemanfaatan Teknologi				280.000.000	

4.05 - 4.5.0701 - 18.1	Pemutakhiran dan Pendokumentasian Data ASN /SAPK	Tercapainya Pemutakhiran dan Pendokumentasian Data ASN/ SAPK	Kabupaten Barito Selatan	100%	215.000.000	APBD
4.05 - 4.5.0701 - 18.2	Pemeliharaan Sistem Jaringan Dokumentasi dan Informasi Kepegawaian	Tercapainya Pemeliharaan Sistem Jaringan Dokumentasi dan Informasi Kepegawaian	Kabupaten Barito Selatan	100%	20.000.000	APBD
4.05 - 4.5.0701 - 18.3	Pengembangan Sistem Penyimpanan Data Pegawai Berbasis Digital	Tercapainya Pengembangan Sistem Penyimpanan Data Pegawai	Kabupaten Barito Selatan	100%	45.000.000	APBD
4.05 - 4.5.0701 - 19	Kelembagaan KORPRI/ Aparatur Sipil Negara (ASN)				130.000.000	
4.05 - 4.5.0701 - 19.1	Kegiatan Publikasi Hari KORPRI	Tercapainya Publikasi Hari KORPRI	Kabupaten Barito Selatan	100%	100.000.000	APBD
4.05 - 4.5.0701 - 19.2	Kegiatan Pembinaan Mental dan Kerohanian KORPRI / ASN	Peningkatan Pembinaan Mental dan Kerohanian KORPRI/ASN	Kabupaten Barito Selatan	100%	30.000.000	APBD
4.05 - 4.5.0701 - 19.3	Kegiatan Peningkatan Kesehatan dan Kebugaran Jasmani bagi Anggota KORPRI / ASN	Terjaganya Kesehatan dan Kebugaran	Kabupaten Barito Selatan	100%	-	APBD
	Jumlah				4.451.492.800,00	

PERPUSTAKAAN

Kode	Urusan/Bidang Urusan Pemerintahan Daerah Dan Program/Kegiatan	Indikator Kinerja Program/Kegiatan	Rencana Tahun 2019			
			Lokasi	Target Capaian Kinerja	Kebutuhan Dana/pagu indikatif	Sumber Dana
1	2	3	4	5	6	7
2.17 - 2.17.0101 - 1	Program Pelayanan Administrasi Perkantoran				626.558.000	
2.17i-i2.17.0101i-i1.1	Penyediaan jasa surat menyurat	Jumlah penyediaan jasa surat menyurat yang tersedia	Kabupaten Barito Selatan	12i Bulan	3.425.000	APBD
2.17i-i2.17.0101i-i1.2	Penyediaan jasa komunikasi, sumber daya air dan listrik	Jumlah penyediaan jasa layanan telepon, internet, air dan listrik yang tersedia	Kabupaten Barito Selatan	12i Bulan	71.400.000	APBD
2.17i-i2.17.0101i-i1.10	Penyediaan alat tulis kantor	Jumlah penyediaan alat tulis kantor yang tersedia	Kabupaten Barito Selatan	12i Bulan	25.450.000	APBD
2.17i-i2.17.0101i-i1.11	Penyediaan barang cetakan dan penggandaan	Jumlah penyediaan barang cetakan dan penggandaan yang tersedia	Kabupaten Barito Selatan	12i Bulan	9.375.000	APBD
2.17i-i2.17.0101i-i1.12	Penyediaan komponen instalasi listrik/penerangan bangunan kantor	Jumlah penyediaan peralatan listrik dan penerangan bangunan kantor yang tersedia	Kabupaten Barito Selatan	12i Bulan	3.560.000	APBD
2.17i-i2.17.0101i-i1.13	Penyediaan peralatan dan perlengkapan kantor	Jumlah peralatan dan perlengkapan kantor yang tersedia	Kabupaten Barito Selatan	1i Paket	7.500.000	APBD
2.17i-i2.17.0101i-i1.14	Penyediaan peralatan rumah tangga	Jumlah peralatan rumah tangga dan dapur kantor yang tersedia	Kabupaten Barito Selatan	1i Paket	5.000.000	APBD
2.17i-i2.17.0101i-i1.15	Penyediaan bahan bacaan dan peraturan perundang-undangan	Jumlah penyediaan surat kabar/majalah yang tersedia	Kabupaten Barito Selatan	12i Bulan	4.500.000	APBD
2.17i-i2.17.0101i-i1.17	Penyediaan makanan dan minuman	Jumlah penyediaan makanan dan minuman kantor bagi pegawai yang tersedia	Kabupaten Barito Selatan	12i Bulan	65.488.000	APBD
2.17i-i2.17.0101i-i1.20	Pembinaan, monitoring dan evaluasi dalam daerah	Jumlah pelaksanaan pembinaan, monitoring dan evaluasi dalam daerah yang tersedia	Kabupaten Barito Selatan	12i Bulan	81.200.000	APBD
2.17i-i2.17.0101i-i1.25	Pertemuan teknis dan konsultasi ke luar daerah	Jumlah pelaksanaan pertemuan teknis dan konsultasi ke luar daerah yang tersedia	Luar Daerah	12i Bulan	100.380.000	APBD
2.17i-i2.17.0101i-i1.26	Penyediaan peralatan kebersihan dan bahan	Jumlah penyediaan peralatan kebersihan dan bahan pembersih yang tersedia	Kabupaten Barito Selatan	12i Bulan	2.880.000	APBD
2.17i-i2.17.0101i-i1.69	Penyediaan petugas keamanan, kebersihan, sopir dan administrasi kantor	Jumlah tenaga kerja kontrak pegawai non PNS yang tersedia	Kabupaten Barito Selatan	11i Orang	167.300.000	APBD
2.17i-i2.17.0101i-i1.70	Penyediaan jasa administrasi keuangan dan pengurusan barang SKPD	Jumlah penyediaan jasa pengelolaan administrasi keuangan dan pengelolaan BMD yang tersedia	Kabupaten Barito Selatan	12i Bulan	79.100.000	APBD
2.17 - 2.17.0101 - 2	Program Peningkatan Sarana dan Prasarana Aparatur				78.200.000	
2.17i-i2.17.0101i-i2.10	Pengadaan mebelur kantor	Jumlah pembelian kantor yang tersedia	Kabupaten Barito Selatan	1i Paket	-	APBD
2.17i-i2.17.0101i-i2.16	Pemeliharaan rutin/berkala peralatan kantor	Jumlah pemeliharaan peralatan dan perlengkapan kantor yang terlaksana	Kabupaten Barito Selatan	12i Bulan	15.000.000	APBD
2.17i-i2.17.0101i-i2.22	Pemeliharaan rutin/berkala gedung kantor	Jumlah gedung kantor yang terpelihara	Kabupaten Barito Selatan	1i Unit	15.000.000	APBD
2.17i-i2.17.0101i-i2.24	Pemeliharaan rutin/berkala kendaraan dinas/operasional	Jumlah kendaraan dinas yang terpelihara	Kabupaten Barito Selatan	2i Unit	25.000.000	APBD
2.17i-i2.17.0101i-i2.77	Pengadaan komputer PC, printer dan laptop	Jumlah komputer dan peralatannya yang tersedia	Kabupaten Barito Selatan	1i Paket	-	APBD
2.17i-i2.17.0101i-i2.10	Pengadaan AC kantor	Jumlah AC kantor yang tersedia	Kabupaten Barito Selatan	1i Paket	-	APBD
2.17i-i2.17.0101i-i2.12	Pemeliharaan rutin/berkala komputer dan peralatan	Jumlah komputer dan peralatannya yang terpelihara	Kabupaten Barito Selatan	22i Unit	10.000.000	APBD
2.17i-i2.17.0101i-i2.12	Pemeliharaan rutin/berkala mobil unit perpustakaan keliling (MURK)	Jumlah mobil unit perpustakaan keliling (MURK) yang terpelihara	Kabupaten Barito Selatan	1i Unit	13.200.000	APBD
2.17 - 2.17.0101 - 3	Program peningkatan disiplin aparatur				22.880.000	

2.17i-i2.17.0101i-i3.2	Pengadaanipakaianidinasibesertaiperengkapannya	Jumlahipakaianidinasipegawaiyangitersedia	KabupateniBaritoSelatan	1iPaket	22.880.000	APBD
2.17 - 2.17.0101 - 5	Program Peningkatan Kapasitas Sumber Daya				66.000.000	
2.17i-i2.17.0101i-i5.1	Pendidikanidanipelatihaniformal	Jumlahipegawaiyangiterdidikisecaraiteknis	LuariDaerah	8iOrang	66.000.000	APBD
2.17 - 2.17.0101 - 6	Program peningkatan pengembangan sistem pelaporan capaian kinerja dan keuangan				45.500.000	
2.17i-i2.17.0101i-i6.14	PenyusunaniRenstra,iRenja,iRKAidaniDPA	JumlahidokumeniRENJA,iRKA/DPAiSOPD	KabupateniBaritoSelatan	3iDokumen	15.000.000	APBD
2.17i-i2.17.0101i-i6.28	PembuataniLAKIP,iLKPDaniLPPD	JumlahidokumeniLAKIP,iLKPDaniLPPDiSOPDiyangitersusun	KabupateniBaritoSelatan	3iDokumen	10.500.000	APBD
2.17i-i2.17.0101i-i6.33	PenyusunaniPelaporaniKeuanganiSemesteridan AkhiriTahun	JumlahipelaporanikeuanganiSOPDiyangiterlaksana	KabupateniBaritoSelatan	12iBulan	20.000.000	APBD
2.17 - 2.17.0101 - 15	Pengembangan Budaya Baca dan Pembinaan				626.932.200	
2.17i-i2.17.0101i-i15.4	Penyediaanibahanipustakaiperpustakaaniumumidaerah	Jumlahikoleksiibuku-bukuibuiperpustakaaniumumidaerah.	KabupateniBaritoSelatan	3.500iBuku	200.850.000	APBD
2.17i-i2.17.0101i-i15.5	Pemasyarakataniminatidanikebiasaanmembacaiuntukimendorongiterwujudnya masyarakatipembelajar	Jumlahilayananimustakaiperpustakaaniumumidaerahidanilayanianistory telling	KabupateniBaritoSelatan	24iLokasi	74.050.000	APBD
2.17i-i2.17.0101i-i15.9	PublikasiidaniSosisialisasiMinatidaniBudayaiBaca	Jumlahipelaksanaanipameranibuku/perpustakaan	KabupateniBaritoSelatan	1iKali	46.000.000	APBD
2.17i-i2.17.0101i-i15.1	PengembanganiPerpustakaanidaniMinatidaniDaerah	Jumlahikegiataniperpustakaaniseruidanireplikasiiperpustakaanidesa.	KabupateniBaritoSelatan	12iBulan	67.350.000	APBD
2.17i-i2.17.0101i-i15.1	OtomasiLayananiPerpustakaaniBerbasisiTeknologiidanInformatika	Jumlahidatabaseie-library	KabupateniBaritoSelatan	3.964iDatabase	23.400.000	APBD
2.17i-i2.17.0101i-i15.1	LombaiBidangiMinatidaniTingkatidaniKabupaten	Jumlahilombaidangiminatibacaitingkatidankabupaten	Dalami/iLuariDaerah	3iLomba	78.032.200	APBD
2.17i-i2.17.0101i-i15.1	PelayananiPerpustakaaniKelilingidaniRuangan	JumlahilayananiPerpustakaaniKelilingidaniSekolahidaniRuanganiterbukaihihau	KabupateniBaritoSelatan	26iLokasi	44.750.000	APBD
2.17i-i2.17.0101i-i15.1	Pertemuaniteknisipembinaanidanipengembanganiiperpustakaanidesa/kelurahan	Jumlahiperpustakaanidesa/kelurahaniyangiterbentukidanioperasional	KabupateniBaritoSelatan	82iPerpusdes/Kel	42.100.000	APBD
2.17i-i2.17.0101i-i15.1	PenyelenggaraaniPengembanganiBudayaiBaca	JumlahipertemuaniteknisisingisitasipengembanganiibudayaiBaca	KabupateniBaritoSelatan	1iKegiatan	50.400.000	APBD
2.17i-i2.17.0101i-i15.2	AkuisiidaniPengolahaniBahaniPustaka PerpustakaaniUmumidaniDaerah	Jumlahiseleksiidanipengolahanibuku-bukuibuiperpustakaaniumumidaerah	KabupateniBaritoSelatan	3.500iBuku	-	APBD
2.17i-i2.17.0101i-i15.2	Bimtekipelembagaaniperpustakaan	Jumlahipetugasipelembagaaniperpustakaaniyangimenguasaiiteknisipelembagaan perpustakaan	KabupateniBaritoSelatan	25iOrang	-	APBD
2.17 - 2.17.0101 - 16	Program Peningkatan dan Pengembangan				17.500.000	
2.17i-i2.17.0101i-i16.1	PenyusunaniLaporaniBarangiMilikiDaerah	Jumlahilaporanibarangimilikidanaerahiyangitersusun	KabupateniBaritoSelatan	1iDokumen	17.500.000	APBD
2.18 - 2.17.0101 - 15	Program perbaikan sistem administrasi kearsipan				65.700.000	
2.18i-i2.17.0101i-i15.1	Pembangunanidatabaseinformasiieursipan	JumlahiSOPDiyangimilikiidatabaseiarsip	KabupateniBaritoSelatan	7iSOPD	40.700.000	APBD
2.18i-i2.17.0101i-i15.6	Kajianisistemadministrasiieursipan	Jumlahikegiatanikajianisistemadministrasiieursipanyangiterlaksana	Dalami/iLuariDaerah	1iKegiatan	-	APBD
2.18i-i2.17.0101i-i15.8	Penyusunaniperaturani/istandieursipan	Jumlahiperaturanistandieursipanyangidisusun	KabupateniBaritoSelatan	1iKegiatan	25.000.000	APBD
2.18 - 2.17.0101 - 16	Program penyelamatan dan pelestarian dokumen/arsip daerah				31.000.000	
2.18i-i2.17.0101i-i16.2	Pendataanidanipenataanidokumen/arsipidaerah	JumlahiSOPDiyangiterdataidanitertataiarsipidaerahnya	KabupateniBaritoSelatan	7iSOPD	31.000.000	APBD
2.18i-i2.17.0101i-i16.5	SupervisiidaniFasilitasipelembagaanArsipiPerangkat Daerah,iKelurahanidanDesa	JumlahikegiatanisupervisiidanifasilitasipelembagaanarsipiPD,iKelurahanidan Desaiyangiterlaksana	KabupateniBaritoSelatan	12iBulan	-	APBD

2.18 - 2.17.0101 - 17	Program pemeliharaan rutin/berkala sarana dan prasarana kearsipan				60.750.000	
2.18i-i2.17.0101i-i17.1	Pemeliharaan rutin/berkala sarana pengolahan dan penyimpanan arsip	Jumlah depo arsip daerah yang terpelihara	Kabupaten Barito Selatan	1 lokasi	25.000.000	APBD
2.18i-i2.17.0101i-i17.2	Pemeliharaan rutin/berkala arsip daerah	Jumlah arsip statis pada depo arsip daerah yang terpelihara	Kabupaten Barito Selatan	22 Boks Arsip	35.750.000	APBD
2.18 - 2.17.0101 - 18	Program peningkatan kualitas pelayanan informasi				115.500.000	
2.18i-i2.17.0101i-i18.5	Pembinaan monitoring, evaluasi dan pertemuan Teknisi Kearsipan	Jumlah unit kearsipan yang terbina	Kabupaten Barito Selatan	15 Unit Kearsipan	40.500.000	APBD
2.18i-i2.17.0101i-i18.6	Bimtek pengelolaan arsip Desa/Kelurahan	Jumlah SDM Pengelola Kearsipan Desa/Kelurahan yang menguasai teknis pengelolaan arsip	Kabupaten Barito Selatan	45 Desa/Kelurahan	75.000.000	APBD
	Jumlah				1.756.520.200	

SEKWAN

Kode	Urusan/Bidang Urusan Pemerintahan Daerah Dan Program/Kegiatan	Indikator Kinerja Program/Kegiatan	Rencana Tahun 2019			
			Lokasi	Target Capaian Kinerja	Kebutuhan Dana/pagu indikatif	Sumber Dana
1	2	3	4	5	6	7
4.01 - 4.1.0401 - 1	Program Pelayanan Administrasi Perkantoran				5.962.660.000	
4.01 - 4.1.0401 - 1.1	Penyediaan jasa surat menyurat	tersedianya biaya pembelian benda pos/matrai	Kecamatan Dusun Selatan	12 bln	8.000.000	APBD
4.01 - 4.1.0401 - 1.2	Penyediaan jasa komunikasi, sumber daya air dan listrik	tercapainya penyediaan jasa komunikasi sumber daya air dan listrik rujab dan kantor	Kecamatan Dusun Selatan	12 bln	255.000.000	APBD
4.01 - 4.1.0401 - 1.3	Penyediaan jasa peralatan dan perlengkapan kantor	terpeliharanya peralatan kantor	Kecamatan Dusun Selatan	12 bln	13.000.000	APBD
4.01 - 4.1.0401 - 1.6	Penyediaan jasa pemeliharaan dan perizinan kendaraan dinas	berpungsiya kendaraan dinas/operasional	Dalam / Luar Daerah	12 bln	88.060.000	APBD
4.01 - 4.1.0401 - 1.7	Penyediaan jasa administrasi keuangan	jasa administrasi keuangan	Kecamatan Dusun Selatan	12 bln	29.000.000	APBD
4.01 - 4.1.0401 - 1.10	Penyediaan alat tulis kantor	tersedianya kebutuhan ATK Kantor	Kecamatan Dusun Selatan	12 bln	132.400.000	APBD
4.01 - 4.1.0401 - 1.11	Penyediaan barang cetakan dan penggandaan	tersedianya penyediaan barang cetak dan penggandaan	Kecamatan Dusun Selatan	12 bln	75.000.000	APBD
4.01 - 4.1.0401 - 1.12	Penyediaan komponen instalasi listrik/penerangan bangunan	komponen instalasi listrik dan jasa instalatir	Kecamatan Dusun Selatan	12 bln	79.000.000	APBD
4.01 - 4.1.0401 - 1.17	Penyediaan makanan dan minuman	makan minum sejumlah sidang dan rapat yang dilaksanakan	Kecamatan Dusun Selatan	12 bln	500.000.000	APBD
4.01 - 4.1.0401 - 1.18	Rapat-rapat koordinasi dan konsultasi ke luar daerah	Terlaksananya Rapat-rapat dan Konsultasi ke Luar Daerah	Luar Daerah	12 bulan	200.000.000	APBD
4.01 - 4.1.0401 - 1.23	Penyediaan Jasa Keamanan Kantor	jumlah tenaga keamanan yang disediakan	Kecamatan Dusun Selatan	11 orang	65.000.000	APBD
4.01 - 4.1.0401 - 1.26	Penyediaan Peralatan Kebersihan dan Bahan Pembersih	terpeliharanya kebersihan kantor dan hal rujab	Kecamatan Dusun Selatan	3 komplek bangunan	60.000.000	APBD
4.01 - 4.1.0401 - 1.28	Penyediaan Jasa Petugas Keamanan, Kebersihan, sopir dan	jumlah jasa tenaga pendukung,adm perkantoran,satpam,clening service dan sataf ahli yang dibavarkan	Kecamatan Dusun Selatan	50 orang	1.147.200.000	APBD
4.01 - 4.1.0401 - 1.48	Penyediaan Belanja Rumah Tangga Pimpinan DPRD	terpenuhinya penyediaan belanja rumah tangga pimpinan dprd	Kecamatan Dusun Selatan	12 bln	792.000.000	APBD
4.01 - 4.1.0401 - 1.71	Penyediaan Bahan Bacaan / Buletin dan Buku Perpustakaan	tersedianya bahan bacaan dan langganan media cetak	Kecamatan Dusun Selatan	12 bln	250.000.000	APBD
4.01 - 4.1.0401 - 1.74	Pembuatan Dokumen Notulen Rapat - Rapat	terlaksananya kegiatan tim pelaksana tugas pada kegiatan rapat rapat DPRD	Kabupaten Barito Selatan	12 buln	25.000.000	APBD
4.01 - 4.1.0401 - 1.76	Inventarisasi dan Verifikasi Data Aset	pengelolaan administrasi barang yg disediakan	Kabupaten Barito Selatan	12 bln	40.000.000	APBD
4.01 - 4.1.0401 - 1.79	Peningkatan dan Penataan Administrasi Kepegawaian	persentasi layanan adm kepegawaian	Kecamatan Dusun Selatan	32 pns	25.000.000	APBD
4.01 - 4.1.0401 - 1.80	Penyediaan Jasa Jaminan Pemeliharaan Kesehatan DPRD	medical chek up anggota DPRD	Dalam / Luar Daerah	12 bln	100.000.000	APBD

4.01 - 4.1.0401 - 1.102	Biaya Publikasi	tersedianya biaya publikasi	Kabupaten Barito Selatan	12 bln	1.638.500.000	APBD
4.01 - 4.1.0401 - 1.103	Biaya Dokumentasi dan Dekorasi	tersedianya dokumentasi dan dekorasi kegiatan dprd	Kabupaten Barito Selatan	12 bln	63.000.000	APBD
4.01 - 4.1.0401 - 1.105	Cetak Kalender dan Buku Agenda	kalender 2020 dan buku agenda 2020	Kabupaten Barito Selatan	1 paket	50.000.000	APBD
4.01 - 4.1.0401 - 1.133	Penyusunan Dokumen Kegiatan Penganggaran dan Pengawasan Legislatif	dokumen kegiatan dewan dalam menyelenggarakan fungsi pengawasan dan fungsi penganggaran	Dalam / Luar Daerah	12 bln	27.500.000	APBD
4.01 - 4.1.0401 - 1.405	Peningkatan Kapasitas Kegiatan DPRD	jumlah pegawai yang melaksanakan pendampingan kegiatan DPRD	Dalam / Luar Daerah	40 orang	300.000.000	APBD
4.01 - 4.1.0401 - 2	Program Peningkatan Sarana dan Prasarana Aparatur				613.800.000	
4.01 - 4.1.0401 - 2.6	Pengadaan perlengkapan rumah jabatan/dinas	sarana dan prasarana rumah jabatan pimpinan dprd	Kecamatan Dusun Selatan	11 kegiatan	-	APBD
4.01 - 4.1.0401 - 2.20	Pemeliharaan rutin/berkala rumah jabatan	jumlah unit rujab yang dipelihara	Kecamatan Dusun Selatan	28 unit	30.000.000	APBD
4.01 - 4.1.0401 - 2.22	Pemeliharaan rutin/berkala gedung kantor	jumlah unit bangunan yang dipelihara	Kecamatan Dusun Selatan	3 unit bangunan	70.000.000	APBD
4.01 - 4.1.0401 - 2.23	Pemeliharaan rutin/berkala mobil jabatan	pemeliharaan mobil dinas pimpinan dprd	Dalam / Luar Daerah	3 unit	200.000.000	APBD
4.01 - 4.1.0401 - 2.29	Pemeliharaan rutin/berkala mebeleur	jumlah jenis meubeler yg di pelihara	Kecamatan Dusun Selatan	6 jenis	20.800.000	APBD
4.01 - 4.1.0401 - 2.71	Pengadaan Peralatan dan Perlengkapan kantor	tersedianya peralatan perlengkapan pendukung kerja pegawai	Kecamatan Dusun Selatan	1 kegiatan	-	APBD
4.01 - 4.1.0401 - 2.100	Pemeliharaan AC	terpeliharanya fungsi ac kantor dan rujab dprd	Kecamatan Dusun Selatan	70 unit	40.000.000	APBD
4.01 - 4.1.0401 - 2.101	Pemeliharaan Alat - Alat Studio dan Komunikasi	jumlah unit sound sistem yg dipelihara	Kecamatan Dusun Selatan	4 set	20.000.000	APBD
4.01 - 4.1.0401 - 2.157	Rehab dan Perbaikan Plafon Gedung Utama Paripurna DPRD	Terpenuhinya sarana dan prasarana gedung paripurna DPRD	Kelurahan Buntok Kota	1 kegiatan	233.000.000	APBD
4.01 - 4.1.0401 - 3	Program peningkatan disiplin aparatur				590.750.000	
4.01 - 4.1.0401 - 3.5	Pengadaan pakaian khusus hari-hari tertentu	Tersedianya Pakaian hari tertentu	Kelurahan Buntok Kota	1 paket	-	APBD
4.01 - 4.1.0401 - 3.9	Pengadaan Pakaian Dinas / PDH	Tersedianya Pakaian Dinas Harian Pegawai Setwan	Kelurahan Buntok Kota	1 paket	60.000.000	APBD
4.01 - 4.1.0401 - 3.14	Pengadaan Pakaian Dinas Pimpinan dan Anggota DPRD	Meningkatnya kedisiplinan dalam berpakaian untuk Pimpinan dan Anggota DPRD	Kelurahan Buntok Kota	1 paket	270.750.000	APBD
4.01 - 4.1.0401 - 3.21	Belanja perlengkapan pakaian DPRD	PIN lencana DPRD masa bakti 2019-2023	Kecamatan Dusun Selatan	25 orang	260.000.000	APBD
4.01 - 4.1.0401 - 5	Program Peningkatan Kapasitas Sumber Daya Aparatur				100.000.000	
4.01 - 4.1.0401 - 5.4	Mengikuti kursus, pelatihan, sosialisasi dan bimtek	Terpenuhinya Pelatihan bagi SDM PNS Setwan	Dalam / Luar Daerah	12 bulan	100.000.000	APBD
4.01 - 4.1.0401 - 6	Program peningkatan pengembangan sistem pelaporan capaian kinerja dan keuangan				125.000.000	
4.01 - 4.1.0401 - 6.22	Penyusunan RKA-DPA APBD dan DPA Perubahan	Tersusunnya RKA DPA APBD dan DPA Perubahan	Kelurahan Buntok Kota	2 jenis kegiatan	15.000.000	APBD

4.01 - 4.1.0401 - 6.24	Peningkatan Penatausahaan Pelaporan dan Pertanggungjawaban Bendahara	Tersusunnya pelaporan dan pertanggungjawaban keuangan dan bendahara	Kelurahan Buntok Kota	12 bulan	30.000.000	APBD
4.01 - 4.1.0401 - 6.25	Penyusunan dan Pelaporan SKPD	Tercapainya Penyusunan Renstra, Renja, Lakip, LPPD SKPD dan Pelaporan lainnya	Kelurahan Buntok Kota	5 dokumen	30.000.000	APBD
4.01 - 4.1.0401 - 6.33	Penyusunan Pelaporan Keuangan Semesteran dan Akhir Tahun	Tersusunnya Pelaporan Keuangan Semester dan Akhir Tahun yang Akuntabel	Kelurahan Buntok Kota	2 paket laporan	50.000.000	APBD
4.01 - 4.1.0401 - 33	Program Peningkatan Kapasitas Lembaga DPRD				4.940.000.000	
4.01 - 4.1.0401 - 33.1	Pembahasan Rancangan Peraturan Daerah	Dalam dan Luar Daerah	Kabupaten Barito Selatan	10 Perda	300.000.000	APBD
4.01 - 4.1.0401 - 33.2	Rapat - Rapat Paripurna	Kegiatan Paripurna yang dilaksanakan	Kabupaten Barito Selatan	15 Rapat Paripurna	145.000.000	APBD
4.01 - 4.1.0401 - 33.3	Kegiatan Reses	Kegiatan Reses Pertemuan Dialog Anggota DPRD dan Konstituen pada Daerah Pemilihan	Kabupaten Barito Selatan	3 Kali Reses	700.000.000	APBD
4.01 - 4.1.0401 - 33.4	Kunjungan Kerja Dalam Daerah Pimpinan dan Anggota DPRD	Dalam Daerah	Kabupaten Barito Selatan	5 kegiatan	350.000.000	APBD
4.01 - 4.1.0401 - 33.5	Peningkatan Kapasitas Pimpinan dan Anggota DPRD	Luar Daerah	Luar Daerah	25 orang	650.000.000	APBD
4.01 - 4.1.0401 - 33.6	Peningkatan Sidang - Sidang dan Rapat DPRD	Terlaksananya Kegiatan Rapat-Rapat dan Sidang DPRD	Kelurahan Buntok Kota	40 kegiatan	150.000.000	APBD
4.01 - 4.1.0401 - 33.7	Studi Banding / Kunjungan Kerja Ke Luar Daerah	Terlaksananya kegiatan study banding	Luar Daerah	2 kegiatan	795.000.000	APBD
4.01 - 4.1.0401 - 33.8	Legislasi Rancangan Peraturan Perundang - Undangan	Raperda Inisiatif Dewan	Kelurahan Buntok Kota	1 perda inisiatif	400.000.000	APBD
4.01 - 4.1.0401 - 33.9	Konsultasi dan Sinkronisasi DPRD Luar Daerah	Terlaksananya koordinasi dan konsultasi DPRD ke Luar Daerah	Luar Daerah	12 bulan	1.200.000.000	APBD
4.01 - 4.1.0401 - 33.10	Kegiatan Monitoring dan Evaluasi Lembaga DPRD	Terlaksananya kegiatan monitoring	Kabupaten Barito Selatan	3 komisi	250.000.000	APBD
	Jumlah				12.332.210.000	

DUSUNSELATAN

Kode	Urusan/Bidang Urusan Pemerintahan Daerah Dan Program/Kegiatan	Indikator Kinerja Program/Kegiatan	Rencana Tahun 2019			
			Lokasi	Target Capaian Kinerja	Kebutuhan Dana/pagu indikatif	Sumber Dana
1	2	3	4	5	6	7
4.01 - 4.1.1001 - 1	Program Pelayanan Administrasi Perkantoran				1.219.438.000,00	
4.01 - 4.1.1001 - 1.1	Penyediaan jasa surat menyurat	Tersedianya Jasa Surat Menyurat	Kecamatan Dusun Selatan	2.000 lembar	12.970.000,00	APBD
4.01 - 4.1.1001 - 1.2	Penyediaan jasa komunikasi, sumber daya air dan listrik	Tersedianya Kegiatan Jasa Komunikasi, Air dan Listrik	Kecamatan Dusun Selatan	12 bulan	83.660.000,00	APBD
4.01 - 4.1.1001 - 1.7	Penyediaan jasa administrasi keuangan	Tersedianya Jasa Administrasi Keuangan	Kecamatan Dusun Selatan	12 bulan	99.940.000,00	APBD
4.01 - 4.1.1001 - 1.10	Penyediaan alat tulis kantor	Tersedianya Alat Tulis Kantor	Kecamatan Dusun Selatan	12 bulan	112.238.000,00	APBD
4.01 - 4.1.1001 - 1.11	Penyediaan barang cetakan dan penggandaan	Tersedianya Kegiatan Barang Cetak dan Penggandaan	Kecamatan Dusun Selatan	12 Bulan	37.100.000,00	APBD
4.01 - 4.1.1001 - 1.12	Penyediaan komponen instalasi listrik/penerangan bangunan kantor	Tersedianya Kegiatan Komponen Instalasi Listrik / Penerangan Bangunan Kantor	Kecamatan Dusun Selatan	12 Bulan	14.100.000,00	APBD
4.01 - 4.1.1001 - 1.15	Penyediaan bahan bacaan dan peraturan perundang-undangan	Tersedianya Bahan Bacaan, Buletin, Buku-Buku Perpustakaan dan Peraturan Perundang-Undangan	Kecamatan Dusun Selatan	12 Bulan	11.520.000,00	APBD
4.01 - 4.1.1001 - 1.17	Penyediaan makanan dan minuman	Tersedianya Kegiatan Makan dan Minum Pegawai Kec. Dusun Selatan	Kecamatan Dusun Selatan	12 Bulan	178.650.000,00	APBD
4.01 - 4.1.1001 - 1.18	Rapat-rapat koordinasi dan konsultasi ke luar daerah	Tersedianya Kegiatan untuk Rapat-Rapat Koordinasi dan Konsultasi Luar Daerah	Kecamatan Dusun Selatan	12 Bulan	78.550.000,00	APBD
4.01 - 4.1.1001 - 1.20	Pembinaan, Monitoring dan Evaluasi Dalam Daerah	Tersedianya Kegiatan Pembinaan, Monitoring, dan Evaluasi Dalam Daerah	Kecamatan Dusun Selatan	12 Bulan	203.210.000,00	APBD
4.01 - 4.1.1001 - 1.26	Penyediaan Peralatan Kebersihan dan Bahan Pembersih	Tersedianya Kegiatan Peralatan Kebersihan dan Bahan Pembersih	Kecamatan Dusun Selatan	12 Bulan	10.000.000,00	APBD
4.01 - 4.1.1001 - 1.28	Penyediaan Jasa Petugas Keamanan, Kebersihan, sopir dan Adm. Kantor	Tersedianya Kegiatan Petugas Keamanan, Kebersihan, Sopir dan Administrasi Kantor	Kecamatan Dusun Selatan	12 Bulan	377.500.000,00	APBD
4.01 - 4.1.1001 - 2	Program Peningkatan Sarana dan Prasarana Aparatur				360.550.000,00	
4.01 - 4.1.1001 - 2.3	Pembangunan gedung kantor	Tersedianya Kegiatan Pembangunan Aula Gedung Kantor Kelurahan	Kecamatan Dusun Selatan	1 Kegiatan	0,00	APBD
4.01 - 4.1.1001 - 2.9	Pengadaan peralatan gedung kantor	Tersedianya Kegiatan Pengadaan Peralatan Kantor	Kecamatan Dusun Selatan	12 Bulan	0,00	APBD
4.01 - 4.1.1001 - 2.10	Pengadaan mebeleur kantor	Tersedianya Kegiatan Pengadaan Meubelir	Kecamatan Dusun Selatan	12 Bulan	4.900.000,00	APBD
4.01 - 4.1.1001 - 2.16	Pemeliharaan Rutin/Berkala Peralatan Kantor	Tersedianya Kegiatan Pemeliharaan Rutin / Berkala Peralatan Kantor	Kecamatan Dusun Selatan	2 Kegiatan	34.000.000,00	APBD
4.01 - 4.1.1001 - 2.22	Pemeliharaan rutin/berkala gedung kantor	Tersedianya Kegiatan Pemeliharaan Gedung Kantor	Kecamatan Dusun Selatan	12 Bulan	245.450.000,00	APBD
4.01 - 4.1.1001 - 2.24	Pemeliharaan rutin/berkala kendaraan dinas/operasional	Tersedianya Kegiatan Pemeliharaan Kendaraan Dinas / Operasional	Kecamatan Dusun Selatan	2 Kegiatan	43.000.000,00	APBD
4.01 - 4.1.1001 - 2.29	Pemeliharaan rutin/berkala mebeleur	Tersedianya Kegiatan Pemeliharaan Rutin / Berkala Mebeulir	Kecamatan Dusun Selatan	1 Kegiatan	2.000.000,00	APBD
4.01 - 4.1.1001 - 2.48	Pengadaan Laptop dan komputer	Tersedianya Kegiatan Pengadaan Laptop / Komputer	Kecamatan Dusun Selatan	1 Kegiatan	20.000.000,00	APBD

4.01 - 4.1.1001 - 2.100	Pemeliharaan AC	Tersedianya Kegiatan Pemeliharaan AC	Kecamatan Dusun Selatan	4 Kegiatan	11.200.000,00	APBD
4.01 - 4.1.1001 - 3	Program peningkatan disiplin aparatur				98.200.000,00	
4.01 - 4.1.1001 - 3.2	Pengadaan pakaian dinas beserta perlengkapannya	Tersedianya Kegiatan Pengadaan Pakaian Dinas Beserta Kelengkapannya	Kecamatan Dusun Selatan	1 Kegiatan	79.700.000,00	APBD
4.01 - 4.1.1001 - 3.5	Pengadaan pakaian khusus hari-hari tertentu	Tersedianya Kegiatan Pengadaan Pakaian Khusus Hari Tertentu	Kecamatan Dusun Selatan	1 Kegiatan	18.500.000,00	APBD
4.01 - 4.1.1001 - 5	Program Peningkatan Kapasitas Sumber Daya Aparatur				665.160.000,00	
4.01 - 4.1.1001 - 5.6	Pendidikan dan Pelatihan Aparatur	Tercapainya Kegiatan Pendidikan dan Pelatihan Aparatur Pemerintahan	Kecamatan Dusun Selatan	2 Kegiatan	40.000.000,00	APBD
4.01 - 4.1.1001 - 5.13	Peningkatan Kapasitas RT/RW	Tersedianya Kegiatan Peningkatan Kapasitas RT /RW Di Kecamatan	Kecamatan Dusun Selatan	4 Kegiatan	191.200.000,00	APBD
4.01 - 4.1.1001 - 5.19	Kegiatan PATEN	Tercapainya Kegiatan Pelayanan Administrasi Terpadu Kecamatan (PATEN)	Kecamatan Dusun Selatan	1 Kegiatan	89.560.000,00	APBD
4.01 - 4.1.1001 - 5.24	Pelaksanaan Musrenbang Tingkat Kecamatan	Terlaksananya Kegiatan Musrenbang Tingkat Kecamatan	Kecamatan Dusun Selatan	4 Kegiatan	44.500.000,00	APBD
4.01 - 4.1.1001 - 5.61	Peningkatan Kapasitas TP-PKK Kecamatan	Terlaksananya Kegiatan Kapasitas TP-PKK	Kecamatan Dusun Selatan	2 Kegiatan	75.000.000,00	APBD
4.01 - 4.1.1001 - 5.64	Peningkatan Kapasitas Kecamatan	Terlaksananya Kegiatan Peningkatan Kapasitas Kecamatan	Kecamatan Dusun Selatan	1 Kegiatan	80.000.000,00	APBD
4.01 - 4.1.1001 - 5.90	Pengawasan dan Pemantauan PILKADES	Terlaksananya Kegiatan Pengawasan dan Pemantauan PILKADES	Kecamatan Dusun Selatan	12 Bulan	25.000.000,00	APBD
4.01 - 4.1.1001 - 5.111	Pembuatan Profil	Tersedianya Kegiatan Pembuatan Profil	Kecamatan Dusun Selatan	1 Kegiatan	5.000.000,00	APBD
4.01 - 4.1.1001 - 5.112	Register Kependudukan	Tersedianya Petugas Register Kependudukan	Kecamatan Dusun Selatan	3 Kegiatan	4.900.000,00	APBD
4.01 - 4.1.1001 - 5.124	Sosialisasi Wawasan Kebangsaan di Wilayah Kecamatan	Tersedianya Sosialisasi Pendidikan Wawasan Kebangsaan	Kecamatan Dusun Selatan	1 Kegiatan	40.000.000,00	APBD
4.01 - 4.1.1001 - 5.127	Kegiatan Pemilu 2019 (Posko Pilpres dan Pileg)	Tersedianya Kegiatan Persiapan Pemilu 2019 (Posko, Pilpres, dan Pileg)	Kecamatan Dusun Selatan	1 Kegiatan	40.000.000,00	APBD
4.01 - 4.1.1001 - 5.128	Pemilihan Kades, Pelantikan Kepala Desa dan Anggota BPD	Terlaksananya Kegiatan Pelantikan KADES, PJ KADES & Anggota BPD	Kecamatan Dusun Selatan	12 Bulan	30.000.000,00	APBD
4.01 - 4.1.1001 - 6	Program peningkatan pengembangan sistem pelaporan capaian kinerja dan keuangan				52.440.000,00	
4.01 - 4.1.1001 - 6.14	Penyusunan Renstra, Renja, RKA dan DPA	Terlaksananya Kegiatan Penyusunan RENJA, RKA, dan DPA	Kecamatan Dusun Selatan	1 Kegiatan	12.500.000,00	APBD
4.01 - 4.1.1001 - 6.27	Pembentukan Tim Pendamping ADD dan Sekretariat Tim Tingkat Kecamatan	Kegiatan Tim Pendamping ADD dan Sekretariat Tim Tingkat Kecamatan	Kecamatan Dusun Selatan	1 Kegiatan	22.440.000,00	APBD
4.01 - 4.1.1001 - 6.28	Pembuatan LAKIP, LKPJ dan LPPD	Terlaksananya Kegiatan Penyusunan Pembuatan LAKIP, LKPJ, dan LPPD	Kecamatan Dusun Selatan	2 Kegiatan	17.500.000,00	APBD
4.01 - 4.1.1001 - 21	Program Perencanaan Tata Ruang				45.000.000,00	
4.01 - 4.1.1001 - 21.1	Penegasan Batas dan Toponomi	Terwujudnya Kegiatan Penataan Batas Antar Desa	Kecamatan Dusun Selatan	12 Bulan	45.000.000,00	APBD
	Jumlah				2.440.788.000,00	

DUSUNIHILIR

Kode	Urusan/Bidang Urusan Pemerintahan Daerah Dan Program/Kegiatan	Indikator Kinerja Program/Kegiatan	Rencana Tahun 2019			
			Lokasi	Target Capaian Kinerja	Kebutuhan Dana/pagu indikatif	Sumber Dana
1	2	3	4	5	6	7
4.01 - 4.1.1101 - 1	Program Pelayanan Administrasi Perkantoran				524.400.000,00	
4.01 - 4.1.1101 - 1.1	Penyediaan jasa surat menyurat	Tersedianya Jasa Surat Menyurat	Kecamatan Dusun Hilir	1 Tahun	4.000.000,00	APBD
4.01 - 4.1.1101 - 1.2	Penyediaan jasa komunikasi, sumber daya air dan listrik	Terpenuhinya Jasa Komunikasi, Sumber Daya Air dan Listrik	Kecamatan Dusun Hilir	1 Tahun	15.000.000,00	APBD
4.01 - 4.1.1101 - 1.7	Penyediaan jasa administrasi keuangan	Tersedianya Honorarium Jasa Administrasi Keuangan	Kecamatan Dusun Hilir	1 Tahun	30.000.000,00	APBD
4.01 - 4.1.1101 - 1.10	Penyediaan alat tulis kantor	Terpenuhinya Alat Tulis Kantor	Kecamatan Dusun Hilir	1 Tahun	24.000.000,00	APBD
4.01 - 4.1.1101 - 1.11	Penyediaan barang cetakan dan penggandaan	Terpenuhinya Barang Cetak dan Penggandaan	Kecamatan Dusun Hilir	1 Tahun	12.000.000,00	APBD
4.01 - 4.1.1101 - 1.12	Penyediaan komponen instalasi listrik/penerangan bangunan	Terpenuhinya Komponen Instalasi Listrik dan Penerangan	Kecamatan Dusun Hilir	1 Tahun	7.500.000,00	APBD
4.01 - 4.1.1101 - 1.15	Penyediaan bahan bacaan dan peraturan perundang-undangan	Tersedianya Bahan bacaan surat kabar nasional, regional dan lokal	Kecamatan Dusun Hilir	1 Tahun	2.500.000,00	APBD
4.01 - 4.1.1101 - 1.17	Penyediaan makanan dan minuman	Tersedianya Makan dan Minum Harian Pegawai	Kecamatan Dusun Hilir	1 Tahun	26.400.000,00	APBD
4.01 - 4.1.1101 - 1.18	Rapat-rapat koordinasi dan konsultasi ke luar daerah	Terlaksananya Rapat koordinasi dan konsultasi Luar Daerah	Luar Daerah	1 Tahun	50.000.000,00	APBD
4.01 - 4.1.1101 - 1.19	Rapat-Rapat Koordinasi dan Konsultasi Dalam Daerah	Terlaksananya Rapat koordinasi dan konsultasi Dalam Daerah	Kabupaten Barito Selatan	1 Tahun	150.000.000,00	APBD
4.01 - 4.1.1101 - 1.20	Pembinaan, Monitoring dan Evaluasi Dalam Daerah	Terlaksananya Monitoring, Evaluasi dan pelaporan	Kecamatan Dusun Hilir	1 Tahun	50.000.000,00	APBD
4.01 - 4.1.1101 - 1.26	Penyediaan Peralatan Kebersihan dan Bahan Pembersih	Tersedianya Alat dan Bahan Kebersihan kantor	Kecamatan Dusun Hilir	1 Tahun	5.000.000,00	APBD
4.01 - 4.1.1101 - 1.134	Penyediaan Insentif Jasa Kantor	Tersedianya Petugas Keamanan, Kebersihan, dan	Kecamatan Dusun Hilir	1 Tahun	108.000.000,00	APBD
4.01 - 4.1.1101 - 1.135	Penyediaan Bahan Makanan dan Minuman Tamu Tumah Jabatan Camat	Tersediannya Makan dan Minum Tamu	Kecamatan Dusun Hilir	1 Tahun	20.000.000,00	APBD
4.01 - 4.1.1101 - 1.139	Penyediaan Makan dan Minuman Rapat - rapat Koordinasi	Tersedianya Makan dan Minum Rapat-rapat Koordinasi	Kecamatan Dusun Hilir	1 Tahun	20.000.000,00	APBD
4.01 - 4.1.1101 - 2	Program Peningkatan Sarana dan Prasarana Aparatur				728.000.000,00	
4.01 - 4.1.1101 - 2.2	Pembangunan rumah dinas	tersedianya rumah dinas yang layak bagi pegawai	Kecamatan Dusun Hilir	1 Paket	0,00	APBD
4.01 - 4.1.1101 - 2.7	Pengadaan perlengkapan gedung kantor	Tersedianya Meubelair Kantor Kecamatan	Kecamatan Dusun Hilir	1 Kegiatan	0,00	APBD
4.01 - 4.1.1101 - 2.16	Pemeliharaan Rutin/Berkala Peralatan dan Perlengkapan Kantor	Terpeliharanya Peralatan dan perlengkapan kantor	Kecamatan Dusun Hilir	1 Tahun	5.000.000,00	APBD
4.01 - 4.1.1101 - 2.22	Pemeliharaan rutin/berkala gedung kantor	Pemeliharaan Gedung Kantor dan Rumah Dinas	Kecamatan Dusun Hilir	1 Tahun	5.000.000,00	APBD

4.01 - 4.1.1101 - 2.40	Rehabilitasi sedang/berat rumah jabatan	tersedianya guest house yang memadai	Kecamatan Dusun Hilir	1 Kegiatan	190.000.000,00	APBD
4.01 - 4.1.1101 - 2.42	Rehabilitasi sedang/berat gedung kantor	Tersedianya ruang Kerja yang memadai	Kecamatan Dusun Selatan	1 Kegiatan	150.000.000,00	APBD
4.01 - 4.1.1101 - 2.66	Penyediaan Rumah Jabatan/Dinas	Tersedianya Rumah Jabatan Camat	Kecamatan Dusun Hilir	1 Kegiatan	150.000.000,00	APBD
4.01 - 4.1.1101 - 2.77	Pengadaan Komputer PC, Printer dan Laptop	tersedianya peralatan/sarana kerja	Kecamatan Dusun Hilir	1 Kegiatan	20.000.000,00	APBD
4.01 - 4.1.1101 - 2.79	Pemeliharaan Rutin Mesin Ginset Kantor dan Penyediaan BBM Ginset	Terpeliharannya Mesin ginsset kantor dan penyediaan	Kecamatan Dusun Hilir	1 Tahun	30.000.000,00	APBD
4.01 - 4.1.1101 - 2.91	Pengadaan Kendaraan Dinas/ Operasioanal Roda 2	Tersedianya kendaraan dinas operasional Lapangan	Kecamatan Dusun Hilir	1 Kegiatan	0,00	APBD
4.01 - 4.1.1101 - 2.104	Pengadaan AC Kantor	tersedianya AC Kantor/Rujab Camat	Kecamatan Dusun Hilir	1 Kegiatan	0,00	APBD
4.01 - 4.1.1101 - 2.119	Pembuatan Pagar Kantor	tata batas yang jelas untuk bagunan pemerintah	Kecamatan Dusun Hilir	1 Kegiatan	0,00	APBD
4.01 - 4.1.1101 - 2.138	Pemeliharaan rutin/berkala kendaraan dinas roda 4 (empat)	Terpeliharanya kendaraan dinas/operasional	Kecamatan Dusun Hilir	1 Tahun	15.000.000,00	APBD
4.01 - 4.1.1101 - 2.139	Pemeliharaan Sepeda Motor Dinas Roda 2 (Dua) dan Bahan Bakar	Terpeliharanya kendaraan dinas/operasional	Kecamatan Dusun Hilir	1 Tahun	5.000.000,00	APBD
4.01 - 4.1.1101 - 2.141	Penyebaran Informasi melalui sarana media cetak dan elektronik	Terlaksananya Penyampaian informasi melalui sarana	Kecamatan Dusun Hilir	1 Tahun	10.000.000,00	APBD
4.01 - 4.1.1101 - 2.165	Penataan Halaman Kantor Kecamatan	tersedianya halaman kantor yang tertata	Kecamatan Dusun Hilir	1 Kegiatan	100.000.000,00	APBD
4.01 - 4.1.1101 - 2.176	Pemeliharaan Rutin/Berkala Speedboat dan Bahan Bakar	terpeliharanya speedboat dan BBM Speedboat	Kecamatan Dusun Hilir	1 Tahun	48.000.000,00	APBD
4.01 - 4.1.1101 - 3	Program peningkatan disiplin aparatur				35.000.000,00	
4.01 - 4.1.1101 - 3.1	Pengadaan mesin/kartu absensi	Tersedianya Mesin Absen	Kecamatan Dusun Hilir	1 Paket	5.000.000,00	APBD
4.01 - 4.1.1101 - 3.8	Pengadaan Pakaian Batik Kalteng	Tersedianya pakaian pegawai hari tertentu	Kecamatan Dusun Hilir	1 Paket	25.000.000,00	APBD
4.01 - 4.1.1101 - 3.18	Pengadaan ID Card Pegawai	Tersedianya ID Card Pegawai	Kecamatan Dusun Hilir	1 Paket	5.000.000,00	APBD
4.01 - 4.1.1101 - 5	Program Peningkatan Kapasitas Sumber Daya Aparatur				479.080.000,00	
4.01 - 4.1.1101 - 5.4	Mengikuti kursus, pelatihan, soaialisasi dan bimtek	Terciptanya ASN dengan SDM yang berkualitas	Kecamatan Dusun Hilir	1 Kegiatan	30.000.000,00	APBD
4.01 - 4.1.1101 - 5.17	Pembinaan Persiapan Mengikuti Lomba Desa/Kelurahan	Terlaksananya lomba desa/Kelurahan	Kecamatan Dusun Hilir	1 Kegiatan	10.000.000,00	APBD
4.01 - 4.1.1101 - 5.19	Kegiatan PATEN	Terselenggaranya kegiatan PATEN	Kecamatan Dusun Hilir	1 Tahun	10.000.000,00	APBD
4.01 - 4.1.1101 - 5.24	Pelaksanaan Musrenbang Tingkat Kecamatan	terlaksananya musrenbang tingkat kecamatan	Kecamatan Dusun Hilir	1 Kegiatan	10.000.000,00	APBD
4.01 - 4.1.1101 - 5.59	Peningkatan Kapasitas Tim FKUB Kecamatan	Terlaksananya peningkatan komunikasi Umat beragama	Kecamatan Dusun Hilir	1 Kegiatan	5.000.000,00	APBD
4.01 - 4.1.1101 - 5.61	Peningkatan Kapasitas TP-PKK Kecamatan	Terlaksananya kegiatan TP-PKK Kecamatan dan K	Kecamatan Dusun Hilir	1 Tahun	50.000.000,00	APBD
4.01 - 4.1.1101 - 5.86	Forum Kewaspadaan Dini Masyarakat (FKDM) Kecamatan	Terlaksananya Kegiatan Peningkatan Kewaspadaan Dini Tingkat Kec. Dusun Hilir	Kecamatan Dusun Hilir	1 Tahun	10.000.000,00	APBD
4.01 - 4.1.1101 - 5.90	Pengawasan dan Pemantauan PILKADES	Terlaksananya Pendampingan dan Pengawasan PILKADES	Kecamatan Dusun Hilir	1 Kegiatan	25.000.000,00	APBD

4.01 - 4.1.1101 - 5.92	Antisipasi Penanggulangan Bencana	Terlaksananya penanggulangan bencana	Kecamatan Dusun Hilir	1 Kegiatan	15.000.000,00	APBD
4.01 - 4.1.1101 - 5.93	Pendampingan ADD	Terlaksananya pembinaan dan fasilitasi program ADD	Kecamatan Dusun Hilir	1 keg/thn	10.000.000,00	APBD
4.01 - 4.1.1101 - 5.94	Peningkatan Kapasitas Kelurahan	Terpenuhinya dana operasional Kelurahan Mengkatip	Kecamatan Dusun Hilir	1 Tahun	203.000.000,00	APBD
4.01 - 4.1.1101 - 5.107	Penetapan dan Penegasan Batas Desa	Terlaksananya Penataan Tata Batas Wilayah Antar Desa di Kec. Dusun Hilir	Kecamatan Dusun Hilir	1 Tahun	25.000.000,00	APBD
4.01 - 4.1.1101 - 5.111	Pembuatan Profil	Tersedianya Dokimen Profil dan Monografi Kec. Dusun Hilir	Kecamatan Dusun Hilir	1 Kegiatan	10.000.000,00	APBD
4.01 - 4.1.1101 - 5.121	Pelaksanaan Hari - Hari Besar Nasional	Terlaksananya kegiatan hari-hari besar nasional tingkat Kecamatan	Kecamatan Dusun Hilir	1 Tahun	15.000.000,00	APBD
4.01 - 4.1.1101 - 5.122	Pelaksanaan Hari - Hari Besar Keagamaan	Terlaksananya kegiatan hari-hari besar keagamaan tingkat Kecamatan	Kecamatan Dusun Hilir	1 Tahun	11.080.000,00	APBD
4.01 - 4.1.1101 - 5.127	Kegiatan Pemilu 2019 (Posko Pilpres dan Pileg)	Terlaksananya Pendampingan dan Pengamanan Pemilu Presiden dan Legislatif	Kecamatan Dusun Hilir	1 Kegiatan	40.000.000,00	APBD
4.01 - 4.1.1101 - 6	Program peningkatan pengembangan sistem pelaporan capaian kinerja dan keuangan				20.500.000,00	
4.01 - 4.1.1101 - 6.4	penyusunan pelaporan keuangan akhir tahun	Tersedianya Laporan Akhir Tahun	Kecamatan Dusun Hilir	1 Tahun	5.000.000,00	APBD
4.01 - 4.1.1101 - 6.5	Penyusunan Akuntabilitas Kinerja Aparatur Pemerintah (LAKIP)	Terpenuhinya Laporan Kinerja Aparatur Pemerintah Kantor Kec. Dusun Hilir	Kecamatan Dusun Hilir	1 Kegiatan	3.000.000,00	APBD
4.01 - 4.1.1101 - 6.8	Penyusunan LPPD dan IKK	Terpenuhinya LPPD	Kecamatan Dusun Hilir	1 Kegiatan	2.500.000,00	APBD
4.01 - 4.1.1101 - 6.14	Penyusunan Renstra, Renja, RKA dan DPA	Terpenuhinya Dokumen Renja, RKA dan DPA	Kecamatan Dusun Hilir	1 Tahun	10.000.000,00	APBD
	Jumlah				1.786.980.000,00	

Tabel 8.2

Aspek dan Indikator Kinerja Menurut Bidang Urusan Penyelenggaraan Tingkat Sasaran (dampak/impact) Pemerintah Daerah

NO	BIDANG URUSAN/INDIKATOR	Target Tahun 2017	2018	2019	2020	2021	2022
ASPEK KESEJAHTERAAN MASYARAKAT							
1	Pertumbuhan PDRB	7,1	7,3	7,5	7,65	7,8	7,8
2	Laju Inflasi	4,55	4,4	4,25	4,15	4,05	3,85
3	PDRB per kapita	25,2	27,3	29,4	31,5	33,1	35,2
4	Indeks Gini	0,32	0,33	0,34	0,35	0,35	0,36
5	Pemerataan pendapatan versi Bank Dunia						
6	Indeks ketimpangan Williamson (Indeks Ketimpangan Regional)						
7	Persentase penduduk diatas garis kemiskinan						
8	Rasio kesenjangan kemiskinan						
9	Proporsi penduduk dengan pendapatan kurang dari USD 1,00 (PPP) per kapita per hari						
10	Indeks Pembangunan Manusia (IPM)	69,04	69,73	70,43	71,33	72,22	73,1
11	Angka Melek Huruf	98,9	98,9	98,9	99	99,5	99,5
12	Angka rata-rata lama sekolah	12	12	12	12	12	12
13	Angka usia harapan hidup	71,56	71,68	71,8	71,92	72,04	72,5
14	Persentase balita gizi buruk	0	0	0	0	0	0
15	Pravalensi balita gizi kurang	0	0	0	0	0	0
16	Cakupan Desa Siaga Aktif						
17	Angka partisipasi angkatan kerja	68.276	69.642	71.034	72.455	73.904	75.382
18	Tingkat partisipasi angkatan kerja	150,00	165	182	200	220	242
19	Tingkat pengangguran terbuka	5,28	5,06	4,84	4,62	4,40	4,65
20	Rasio penduduk yang bekerja	86,57	88,87	92,45	93,47	94,78	96,57
21	Laju pertumbuhan PDB per tenaga kerja						
22	Rasio kesempatan kerja terhadap penduduk usia 15 tahun keatas						
23	Proporsi tenaga kerja yang berusaha sendiri dan pekerja bebas keluarga terhadap total kesempatan kerja						
24	Keluarga Pra Sejahtera dan Keluarga Sejahtera I	5.635	5.485	5.285	5.135	4.850	4.650
25	Indeks Kepuasan Masyarakat						
26	Persentase PAD terhadap pendapatan						
27	Opini BPK		WTP	WTP	WTP	WTP	WTP
28	Pencapaian skor Pola Pangan Harapan (PPH)						
29	Penguatan cadangan pangan						
30	Penanganan daerah rawan pangan						
31	Kontribusi sektor pertanian/perkebunan terhadap PDRB						
32	Kontribusi sektor pertanian (palawija) terhadap PDRB	2,87	3,1	3,33	3,56	3,89	4,1
33	Produksi sektor pertanian						
34	Kontribusi sektor perkebunan (tanaman keras) terhadap PDRB	17,46	19,21	21,13	23,24	25,56	28,12
35	Produksi sektor perkebunan	10,23	11,15	12,07	12,99	13,91	14,83
36	Kontribusi produksi kelompok petani terhadap PDRB						
37	Kontribusi sektor kehutanan terhadap PDRB						
38	Kontribusi sektor pertambangan terhadap PDRB						
39	Kontribusi sektor pariwisata terhadap PDRB	0,415	0,625	0,84	1,14	1,355	1,57
40	Kontribusi sektor kelautan dan perikanan terhadap PDRB	15,00	17	18	20	22	24
41	Kontribusi sektor Perdagangan terhadap PDRB	18,87	19,42	19,97	20,52	21,07	21,62
42	Kontribusi sektor industri terhadap PDRB	8,05	8,43	8,81	9,19	9,57	9,95
43	Kontribusi sektor industri rumah tangga terhadap PDRB sektor industri						
44	Pertumbuhan industri	21	21	22	23	24	25
45	Kontribusi transmigrasi terhadap PDRB						
ASPEK DAYA SAING DAERAH							
1	Pengeluaran konsumsi rumah tangga per kapita	651.353	716.488	788.137	866.951	953.646	1.049.011
2	Nilai tukar petani	109,67	110,51	111,35	112,19	113,03	113,87
3	Persentase pengeluaran konsumsi non pangan perkapita	238.938	262.832	289.115	318.026	349.829	384.812
4	Produktivitas total daerah	54.137	59.551	65.506	72.056	79.262	87.188
5	Persentase desa berstatus swasembada terhadap total desa	24	25	27	29	30	30
6	Rasio Ekspor + Impor terdapat PDRB (Indikator keterbukaan ekonomi)						
7	Rasio pinjaman terhadap simpanan di bank						
8	Rasio pinjaman terhadap simpanan di BPR						
9	Angka kriminalitas yang tertangani	85	80	75	60	50	50
10	Rasio ketergantungan	29,23	28,12	27,01	26,00	24,99	24,00

Tabel 8.3

Aspek dan Indikator Kinerja Menurut Bidang Urusan Penyelenggaraan Tingkat *Outcome* Pemerintah Daerah

NO	BIDANG URUSAN/INDIKATOR	2017	2018	2019	2020	2021
ASPEK PELAYANAN UMUM						
1	Pendidikan					
1.1	Pendidikan Anak Usia Dini (PAUD)					
1.2	Angka Partasipasi Kasar	98,82	98,82	98,82	98,82	98,82
1.3	Angka Pendidikan yang ditamatkan					
1.4	Angka Partisipasi Murni:	106,53	85,00	86,00	88,00	89,00
1.4.1	Angka Partisipasi Murni (APM) SD/MI/Paket A	95,71%	96%	96,5%	97%	97,5%
1.4.2	Angka Partisipasi Murni (APM) SMP/MTs/Paket B	106,53	85,00	86,00	88,00	89,00
1.4.3	Angka Partisipasi Murni (APM) SMA/SMK/MA/ Paket C					
1.5	Angka Partisipasi Sekolah:					
1.5.1	Angka Partisipasi Sekolah (APS) SD/MI/Paket A	95,71%	96%	96,5%	97%	97,5%
1.5.2	Angka Partisipasi Sekolah (APS) SMP/MTs/Paket B	106,53	85,00	86,00	88,00	89,00
1.5.3	Angka Partisipasi Sekolah (APS) SMA/SMK/MA/ Paket C					
1.6	Angka Putus Sekolah:					
1.6.1	Angka Putus Sekolah (APS) SD/MI	0,04%	0,04%	0,03%	0,03%	0,02%
1.6.2	Angka Putus Sekolah (APS) SMP/MTs	0,01%	0,01%	0,01%	0,01%	0%
1.6.3	Angka Putus Sekolah (APS) SMA/SMK/MA					
1.7	Angka Kelulusan:					
1.7.1	Angka Kelulusan (AK) SD/MI	94,98%	94,98%	95%	96%	97%
1.7.2	Angka Kelulusan (AK) SMP/MTs	96,12 %	80%	85%	90%	90%
1.7.3	Angka Kelulusan (AK) SMA/SMK/MA					
1.8	Angka Melanjutkan:					
1.8.1	Angka Melanjutkan (AM) SD/MI	94,98	94,98	95,00	96,00	97,00
1.8.2	Angka Melanjutkan (AM) SMP/MTs	88,82	88,82	88,22	90,00	90,00
1.8.3	Angka Melanjutkan (AM) SMA/SMK/MA					
1.9	Fasilitas Pendidikan:					
1.9.1	Sekolah pendidikan SD/MI kondisi bangunan baik	26,45	30	35	40	45
1.9.2	Sekolah pendidikan SMP/MTs dan SMA/SMK/MA kondisi bangunan baik	16,67	20	35	50	75
1.10	Rasio ketersediaan sekolah/penduduk usia sekolah pendidikan dasar	1,83	1,83	1,83	1,83	1,83
1.11	Rasio ketersediaan sekolah terhadap penduduk usia sekolah pendidikan menengah					
1.12	Rasio guru/murid sekolah pendidikan dasar	1,8	1,8	1,10	1,15	1,18
1.13	Rasio guru terhadap murid pendidikan menengah	1,11	1,12	1,14	1,16	1,18
1.14	Rasio guru/murid per kelas rata-rata sekolah dasar	1,08	1,08	1,10	1,15	1,18
1.15	Rasio guru terhadap murid per kelas rata-rata					
1.16	Proporsi murid kelas 1 yang berhasil menamatkan sekolah dasar					
1.17	Angka melek huruf penduduk usia 15-24 tahun, perempuan dan laki-laki					
1.18	Penduduk yang berusia >15 Tahun melek huruf (tidak buta aksara)	0,19	0,15	0,1	0,05%	0,02
1.19	Guru yang memenuhi kualifikasi S1/D-IV	78,86%	78,86%	79,57%	80,28%	80,99%
2	Kesehatan					
2.1	Angka Kematian Bayi (AKB) per 1000 kelahiran hidup	5	5	5	5	4
2.2	Angka kelangsungan hidup bayi	99,75	99,75	99,85	99,9	99,9
2.3	Angka Kematian Balita per 1000 kelahiran hidup					
2.4	Angka Kematian Neonatal per 1000 kelahiran hidup					
2.5	Angka Kematian Ibu per 100.000 kelahiran hidup	89	89	89	89	45
2.6	Rasio posyandu per satuan balita	1 : 75	1 : 70	1 : 65	1 : 60	1 : 50
2.7	Rasio puskesmas per satuan penduduk	10 : 100.000	10 : 100.000	10 : 100.000	10 : 100.000	10 : 100.000
2.8	Rasio puskesmas per satuan penduduk	6 : 10.000	6 : 10.000	6 : 10.000	6 : 10.000	6 : 10.000
2.9	Rasio Rumah Sakit per satuan penduduk					
2.10	Rasio dokter per satuan penduduk	40 : 100.000	40 : 100.000	40 : 100.000	42 : 100.000	42 : 100.000
2.11	Rasio tenaga medis per satuan penduduk					
2.12	Cakupan komplikasi kebidanan yang ditangani					
2.13	Cakupan pertolongan persalinan oleh tenaga kesehatan yang memiliki kompetensi kebidanan					
2.14	Cakupan Desa/kelurahan <i>Universal Child Immunization</i> (UCI)					
2.15	Cakupan Balita Gizi Buruk mendapat perawatan	4%	4%	3,5 %	3,5 %	3%
2.16	Proporsi penduduk dengan asupan kalori di bawah tingkat konsumsi minimum (standar yang digunakan Indonesia 2.100 Kkal/kapita/hari)					
2.17	Persentase anak usia 1 tahun yang diimunisasi campak					
2.18	Non Polio AFP rate per 100.000 penduduk					
2.19	Cakupan balita pneumonia yang ditangani					
2.20	Cakupan penemuan dan penanganan penderita penyakit TBC BTA					
2.21	Tingkat prevalensi Tuberkulosis (per 100.000 penduduk)					
2.22	Tingkat kematian karena Tuberkulosis (per 100.000 penduduk)					
2.23	Proporsi jumlah kasus Tuberkulosis yang terdeteksi dalam program DOTS					
2.24	Proporsi kasus Tuberkulosis yang diobati dan sembuh dalam program DOTS					
2.25	Cakupan penemuan dan penanganan penderita penyakit DBD					
2.26	Penderita diare yang ditangani					
2.27	Angka kejadian Malaria					
2.28	Tingkat kematian akibat malaria					
2.29	Proporsi anak balita yang tidur dengan kelambu berinsektisida					
2.30	Proporsi anak balita dengan demam yang diobati dengan obat anti malaria yang tepat					
2.31	Prevalensi HIV/AIDS (persen) dari total populasi					

NO	BIDANG URUSAN/INDIKATOR	2017	2018	2019	2020	2021
2.32.	Penggunaan kondom pada hubungan seks berisiko tinggi terakhir					
2.33.	Proporsi jumlah penduduk usia 15-24 tahun yang memiliki pengetahuan komprehensif tentang HIV/AIDS					
2.34.	Cakupan pelayanan kesehatan rujukan pasien masyarakat miskin					
2.35.	Cakupan kunjungan bayi					
2.36.	Cakupan puskesmas					
2.37.	Cakupan pembantu puskesmas					
2.38.	Cakupan kunjungan ibu hamil K4					
2.39.	Cakupan pelayanan nifas	75%	78,5 %	80%	83%	85%
2.40.	Cakupan neonatus dengan komplikasi yang ditangani					
2.41.	Cakupan pelayanan anak balita					
2.42.	Cakupan pemberian makanan pendamping ASI pada anak usia 6 -24 bulan keluarga miskin					
2.43.	Cakupan penjangkauan kesehatan siswa SD dan setingkat					
2.44.	Cakupan pelayanan kesehatan dasar masyarakat miskin					
2.45.	Cakupan pelayanan gawat darurat level 1 yang harus diberikan sarana kesehatan (RS)					
2.46.	Cakupan Desa/ Kelurahan mengalami KLB yang dilakukan penyelidikan epidemiologi < 24 jam					
3	Pekerjaan Umum dan Penataan Ruang					
3.1.	Pekerjaan Umum:					
3.1.1.	Proporsi panjang jaringan jalan dalam kondisi baik	421,66	463,83	510,21	561,23	617,35
3.1.2.	Rasio panjang jalan dengan jumlah penduduk					
3.1.3.	Persentase kawasan pemukiman yang belum dapat dilalui kendaraan roda 4					
3.1.4.	Persentase jalan kabupaten dalam kondisi baik (> 40 KM/Jam)	1.500,00	1.814,87	1.996,37	2.196,00	2.415,60
3.1.5.	Persentase jalan yang memiliki trotoar dan drainase/saluran pembuangan air (minimal 1,5 m)	10,00	12,00	14,00	16,00	18,00
3.1.6.	Persentase sempadan jalan yang dipakai pedagang kaki lima atau bangunan rumah liar	2	1	1	1	1
3.1.7.	Persentase rumah tinggal bersantitasi	30,67	30,67	25,57	25,32	20,67
3.1.8.	Persentase sempadan sungai yang dipakai bangunan liar	2	1	1	1	1
3.1.9.	Persentase drainase dalam kondisi baik/ pembuangan aliran air tidak tersumbat	10,00	12,00	16,00	20,00	24,00
3.1.10.	Tidak terjadi genangan > 2 kali setahun					
3.1.11.	Persentase pembangunan turap di wilayah jalan penghubung dan aliran sungai rawan longsor	1,50	1,70	1,90	2,10	2,50
3.1.12.	Persentase irigasi kabupaten dalam kondisi baik	5.469,60	6.069,60	6.469,60	6.869,60	7.269,60
3.1.13.	Rasio Jaringan Irigasi	421,66	463,83	510,21	561,23	617,35
3.1.14.	Persentase penduduk berakses air minum	55,5	55,5	61,05	67,16	73,87
3.1.15.	Proporsi rumah tangga dengan akses berkelanjutan terhadap air minum layak, perkotaan dan pedesaan					
3.1.16.	Rasio areal kawasan kumuh	15	10	5	0	0
3.1.17.	Tersedianya fasilitas pengurangan sampah di perkotaan					
3.1.18.	Rasio tempat pemakaman umum per desa/kelurahan	1 : 2	1 : 2	1 : 2	1 : 2	1 : 2
3.1.19.	Rasio tempat ibadah per satuan penduduk	1 : 158	1 : 158	1 : 148	1 : 148	1 : 138
3.2.	Penataan Ruang:					
3.2.1.	Rasio Ruang Terbuka Hijau per Satuan Luas Wilayah ber HPL/HGB	15.913	15.913	16.000	16.000	16.500
3.2.2.	Luasan RTH publik sebesar 20% dari luas wilayah kota/kawasan perkotaan					
3.2.3.	Rasio bangunan ber-IMB per satuan bangunan					
3.2.4.	Ruang publik yang berubah peruntukannya					
3.2.5.	Rasio luas kawasan tertutup pepohonan berdasarkan hasil pemotretan citra satelit dan survei foto udara terhadap luas daratan					
3.2.6.	Ketaatan terhadap RTRW					
4	Perumahan Rakyat dan Kawasan Pemukiman					
4.1.	Jumlah rumah layak huni	28.063	28.063	28.313	28.563	28.813
4.2.	Rasio permukiman layak huni					
4.3.	Cakupan ketersediaan rumah layak huni					
4.4.	Cakupan layanan rumah layak huni yang terjangkau					
4.5.	Persentase pemukiman yang tertata					
4.6.	Persentase lingkungan pemukiman kumuh					
4.7.	Persentase luasan permukiman kumuh di kawasan perkotaan					
4.8.	Proporsi rumah tangga kumuh perkotaan					
4.9.	Cakupan Lingkungan Yang Sehat dan Aman yang didukung dengan PSU					
5	Ketentraman, Ketertiban Umum, dan Perlindungan Masyarakat					
5.1.	Cakupan petugas Perlindungan Masyarakat (Linmas)	100%	100%	100%	100%	100%
5.2.	Tingkat penyelesaian pelanggaran K3 (ketertiban, ketentraman, keindahan)	100%	100%	100%	100%	100%
5.3.	Cakupan pelayanan bencana kebakaran kabupaten/kota	50%	100%	100%	100%	100%
5.4.	Tingkat waktu tanggap (<i>response time rate</i>) daerah layanan Wilayah Manajemen Kebakaran (WМК)	20 km : 30' 50 km : 55'	20 km : 30' 50 km : 55'	20 km : 30' 50 km : 55'	20 km : 30' 50 km : 55'	20 km : 30' 50 km : 55'
5.5.	Persentase Penegakan PERDA	100%	100%	100%	100%	100%
6	Sosial					
6.1.	Persentase PMKS yang memperoleh bantuan sosial	1100	1050	1000	950	900
6.2.	Persentase PMKS yang tertangani					

NO	BIDANG URUSAN/INDIKATOR	2017	2018	2019	2020	2021
6.3.	Persentase PMKS skala yang memperoleh bantuan sosial untuk pemenuhan kebutuhan dasar					
6.4.	Persentase panti sosial yang menerima program pemberdayaan sosial melalui kelompok usaha bersama (KUBE) atau kelompok sosial ekonomi sejenis lainnya					
6.5.	Persentase panti sosial yang menyediakan sarana prasarana pelayanan kesehatan sosial					
6.6.	Persentase wahana kesejahteraan sosial berbasis masyarakat (WKBSM) yang menyediakan sarana prasarana pelayanan kesejahteraan sosial					
6.7.	Persentase korban bencana yang menerima bantuan sosial selama masa tanggap darurat					
6.8.	Persentase korban bencana yang dievakuasi dengan menggunakan sarana prasarana tanggap darurat lengkap					
6.9.	Persentase penyandang cacat fisik dan mental, serta lanjut usia tidak potensial yang telah menerima jaminan sosial					
Layanan Urusan Wajib Non Dasar						
1	Tenaga Kerja					
1.1.	Angka sengketa pengusaha-pekerja per tahun	5	5	4	4	3
1.2.	Besaran kasus yang diselesaikan dengan Perjanjian Bersama (PB)	62	35	30	25	20
1.3.	Besaran pencari kerja yang terdaftar yang ditempatkan					
1.4.	Keselamatan dan perlindungan					
1.5.	Besaran pekerja/buruh yang menjadi peserta program Jamsostek					
1.6.	Perselisihan buruh dan pengusaha terhadap kebijakan pemerintah daerah	2	2	2	2	2
1.7.	Besaran Pemeriksaan Perusahaan					
1.8.	Besaran Pengujian Peralatan di Perusahaan					
1.9.	Besaran tenaga kerja yang mendapatkan pelatihan berbasis kompetensi	30	40	80	100	150
1.10.	Besaran tenaga kerja yang mendapatkan pelatihan berbasis masyarakat					
1.11.	Besaran tenaga kerja yang mendapatkan pelatihan kewirausahaan					
1.12.	Rasio lulusan S1/S2/S3					
2	Pemberdayaan Perempuan dan Perlindungan Anak					
2.1.	Persentase partisipasi perempuan di lembaga pemerintah	25,00	25,00	27,00	29,00	30,00
2.2.	Proporsi kursi yang diduduki perempuan di DPR	36%	36%	36%	36%	40%
2.3.	Partisipasi perempuan di lembaga swasta	15,00	15,00	18,00	22,00	25,00
2.4.	Rasio KDRT	0,005	0,0045	0,0040	0,0035	0,0025
2.5.	Persentase jumlah tenaga kerja dibawah umur					
2.6.	Partisipasi angkatan kerja perempuan	47,50 %	47,75%	48,00%	48,25%	48,50%
2.7.	Cakupan perempuan dan anak korban kekerasan yang mendapatkan penanganan pengaduan oleh petugas terlatih di dalam unit pelayanan terpadu	40%	50%	60%	70%	80%
2.8.	Cakupan perempuan dan anak korban kekerasan yang mendapatkan layanan kesehatan oleh tenaga kesehatan terlatih di Puskesmas mampu tatalaksana KtP/A dan PPT/PKT di Rumah Sakit					
2.9.	Cakupan layanan rehabilitasi sosial yang diberikan oleh petugas rehabilitasi sosial terlatih bagi perempuan dan anak korban kekerasan di dalam unit pelayanan terpadu.					
2.10.	Cakupan penegakan hukum dari tingkat penyidikan sampai dengan putusan pengadilan atas kasus- kasus kekerasan terhadap perempuan dan anak					
2.11.	Cakupan perempuan dan anak korban kekerasan yang mendapatkan layanan bantuan hukum	0,25	0,24	0,23	0,22	0,21
2.12.	Cakupan layanan pemulangan bagi perempuan dan anak korban kekerasan					
2.13.	Cakupan layanan reintegrasi sosial bagi perempuan dan anak korban kekerasan					
2.14.	Rasio APM perempuan/laki-laki di SD					
2.15.	Rasio APM perempuan/laki-laki di SMP					
2.16.	Rasio APM perempuan/laki-laki di SMA					
2.17.	Rasio APM perempuan/laki-laki di Perguruan Tinggi					
2.18.	Rasio melek huruf perempuan terhadap laki-laki pada kelompok usia 15-24 tahun					
2.19.	Kontribusi perempuan dalam pekerjaan upahan di sector nonpertanian					
3	Pangan					
3.1.	Ketersediaan pangan utama dan Cadangan Pangan					
3.1.1.	- Penguatan Cadangan Pangan (%)	60,00	60,00	61,00	62,00	63,00
3.1.2.	- Informasi Pasokan, Harga dan Akses Pangan di daerah %	90,00	90,00	91,00	92,00	93,00
3.1.3.	- Stabilitas Harga dan Pasokan Pangan (%)	90,00	90,00	95,00	92,00	93,00
3.1.4.	- Skor Pola Pangan Harapan (PPH) Masyarakat (%)	94,00	94,00	95,00	96,00	97,00
3.1.5.	- Penanganan Daerah Kerawanan Pangan (%)	60,00	60,00	61,00	62,00	63,00
3.2.	Ketersediaan Energi dan Protein Perkapital	90,00	90,00	91,00	92,00	93,00
3.3.	Pengawasan dan pembinaan keamanan pangan	70,00	70,00	71,00	72,00	73,00

NO	BIDANG URUSAN/INDIKATOR	2017	2018	2019	2020	2021
4	Pertanahan					
4.1.	Persentase luas lahan bersertifikat	70,75	72,75	77,75	78,75	80,75
4.2.	Penyelesaian kasus tanah Negara					
4.3.	Penyelesaian izin lokasi					
5	Lingkungan Hidup					
5.1.1.	Tersusunnya RPPLH Kabupaten/Kota					
5.1.2.	Terintegrasinya RPPLH dalam rencana pembangunan kabupaten/kota					
5.1.3.	Terseleenggaranya KLHS untuk K/R/P tingkat daerah provinsi					
5.1.4.	Hasil Pengukuran Indeks kualitas Air					
5.1.5.	Hasil Pengukuran Indeks kualitas Udara					
5.1.6.	Hasil Pengukuran Indeks kualitas Tutupan Lahan					
5.1.7.						
5.1.8.	Peningkatan kapasitas dan Sarana Prasarana Pejabat Pengawas Lingkungan Hidup di Daerah (PPLHD) di Kabupaten/Kota					
5.1.9.	Terfasilitasi Pendampingan Pengakuan MHA					
5.1.10.	Terverifikasinya MHA dan kearifan lokal atau pengetahuan tradisional					
5.1.11.	Terverifikasi hak kearifan lokal atau hak pengetahuan tradisional					
5.1.12.	Penetapan hak MHA					
5.1.13.	Terfasilitasi kegiatan peningkatan pengetahuan dan keterampilan					
5.1.14.	Terfasilitasi penyediaan sarana/prasarana					
5.1.15.	Terlaksananya pendidikan dan pelatihan masyarakat					
5.1.16.	Terlaksananya pemberian penghargaan lingkungan hidup					
5.1.17.	Pengaduan masyarakat terkait izin lingkungan, izin PPLH dan PUU LH yang diterbitkan oleh Pemerintah daerah Kabupaten/Kota, lokasi usaha dan dampaknya di Daerah kabupaten/kota.	80%	80%	85%	85%	90%
5.1.18.	Timbulan sampah yang ditangani					
5.1.19.	Persentase jumlah sampah yang berkurang melalui 3R					
5.1.20.	Persentase cakupan area pelayanan					
5.1.21.	Persentase jumlah sampah yang tertangani					
5.1.22.	Operasionalisasi TPA/TPST/SPA di kabupaten/kota					
5.1.23.	Persentase izin pengelolaan sampah oleh swasta yang diterbitkan					
5.1.24.	Persentase pengelolaan sampah oleh swasta yang taat terhadap peraturan perundang-undangan					
6	Administrasi Kependudukan dan Pencatatan Sipil					
6.1.	Rasio penduduk ber-KTP per satuan penduduk	90	94	98	100	100
6.2.	Rasio bayi berakte kelahiran	80%	82,50%	85%	87%	88,50%
6.3.	Rasio pasangan berakte menikah	25	30	35	40	45
6.4.	Ketersediaan database kependudukan skala provinsi	Ada	Ada	Ada	Ada	Ada
6.5.	Penerapan KTP Nasional berbasis NIK	Sudah	Sudah	Sudah	Sudah	Sudah
6.6.	Cakupan penerbitan Kartu Tanda Penduduk (KTP)	90%	94%	98%	100%	100%
6.7.	Cakupan penerbitan akta kelahiran	40%	50%	70%	90%	93%
7	Pemberdayaan Masyarakat dan Desa					
7.1.	Cakupan sarana prasarana perkantoran pemerintahan desa yang baik					
7.2.	Rata-rata jumlah kelompok binaan lembaga pemberdayaan masyarakat (LPM)	10	10	15	15	15
7.3.	Rata-rata jumlah kelompok binaan PKK					
7.4.	Persentase LSM aktif	50 Unit	53 Unit	55 Unit	58 Unit	60 Unit
7.5.	Persentase LPM Berprestasi	10,75	10,95	11,15	11,35	11,55
7.6.	Persentase PKK aktif	93 Unit	93 Unit	93 Unit	93 Unit	93 Unit
7.7.	Persentase Posyandu aktif	167	167	167	167	167
7.8.	Swadaya Masyarakat terhadap Program pemberdayaan masyarakat	558.940	79.125.000	86.251.000	97.560.000	107.540.000
7.9.	Pemeliharaan Pasca Program pemberdayaan masyarakat	2.016.700.000	2.056.700.000	2.096.700.000	2.096.700.000	2.136.700.000
8	Pengendalian Penduduk dan Keluarga Berencana					
8.1.	Laju pertumbuhan penduduk (LPP)	0,010				
8.2.	Total Fertility Rate (TFR)					
8.3.	Persentase Perangkat Daerah (Dinas/Badan) yang berperan aktif dalam pembangunan Daerah melalui Kampung KB					
8.4.	Persentase Perangkat Daerah (Dinas/Badan) yang menyusun dan memanfaatkan Rancangan Induk Pengendalian Penduduk					
8.5.	Jumlah kebijakan (Peraturan Daerah/Peraturan Kepala Daerah) yang mengatur tentang pengendalian kuantitas dan kualitas penduduk					
8.6.	Jumlah sektor yang menyepakati dan memanfaatkan data profil (parameter dan proyeksi penduduk) untuk perencanaan dan pelaksanaan program pembangunan					
8.7.	Jumlah kerjasama penyelenggaraan pendidikan formal, non formal, dan informal yang melakukan pendidikan kependudukan					
8.8.	Rata-rata jumlah anak per keluarga	2,56	2,14	2,13	2,12	2,11
8.9.	Ratio Akseptor KB	75%	78%	80%	82%	84%
8.10.	Angka pemakaian kontrasepsi/CPR bagi perempuan menikah usia 15 - 49	75%	77%	80%	85%	88%
8.11.	Angka kelahiran remaja (perempuan usia 15–19) per 1.000 perempuan usia 15–19 tahun (ASFR 15–19)					

NO	BIDANG URUSAN/INDIKATOR	2017	2018	2019	2020	2021
8.12.	Cakupan Pasangan Usia Subur (PUS) yang istrinya dibawah 20 tahun	2,13	2,14	2,15	2,16	2,17
8.13.	Cakupan PUS yang ingin ber-KB tidak terpenuhi (unmet need)	14,93	14,50	14,00	13,50	13,00
8.14.	Persentase Penggunaan Kontrasepsi Jangka Panjang (MKJP)	18,15%	18,5%	19%	20%	22%
8.15.	Persentase tingkat keberlangsungan pemakaian kontrasepsi					
8.16.	Cakupan anggota Bina Keluarga Balita (BKB) ber-KB	87,38%	88%	88,10%	88,20%	88,30%
8.17.	Cakupan anggota Bina Keluarga Remaja (BKR) ber-KB	90,25%	90,30%	90,35%	90,40%	90,50%
8.18.	Cakupan anggota Bina Keluarga Lansia (BKL) ber-KB	83,02%	83,10%	83,20%	83,30%	83,40%
8.19.	Pusat Pelayanan Keluarga Sejahtera (PPKS) di setiap Kecamatan	50%	55%	60%	65%	70%
8.20.	Cakupan Remaja dalam Pusat Informasi Dan Konseling Remaja/Mahasiswa					
8.21.	Cakupan PKB/PLKB yang didayagunakan Perangkat Daerah KB untuk perencanaan dan pelaksanaan pembangunan daerah di bidang pengendalian penduduk					
8.22.	Cakupan PUS peserta KB anggota Usaha Peningkatan Pendapatan Keluarga Sejahtera (UPPKS) yang ber-KB mandiri	86,09	86,10	86,20	86,30	86,40
8.23.	Rasio petugas Pembina KB Desa (PPKBD) setiap desa/kelurahan	64,5%	65%	67%	70%	72%
8.24.	Cakupan ketersediaan dan distribusi alat dan obat kontrasepsi untuk memenuhi permintaan masyarakat					
8.25.	Persentase Faskes dan jejaringnya (diseluruh tingkatan wilayah) yang bekerjasama dengan BPJS dan memberikan pelayanan KBKR sesuai dengan standarisasi pelayanan					
8.26.	Cakupan penyediaan Informasi Data Mikro Keluarga di setiap desa	1	1	1	1	1
8.27.	Persentase remaja yang terkena Infeksi Menular Seksual (IMS)					
8.28.	Cakupan kelompok kegiatan yang melakukan pembinaan keluarga melalui 8 fungsi keluarga					
8.29.	Cakupan keluarga yang mempunyai balita dan anak yang memahami dan melaksanakan pengasuhan dan pembinaan tumbuh kembang anak					
8.30.	Rata-rata usia kawin pertama wanita					
8.31.	Persentase Pembiayaan Program Kependudukan, Keluarga Bencana dan Pembangunan Keluarga melalui APBD dan APBDes					
9	Perhubungan					
9.1.	Jumlah arus penumpang angkutan umum	11.150	11.200	11.300	11.450	11.650
9.2.	Rasio ijin trayek					
9.3.	Jumlah uji kir angkutan umum	400 unit	402 unit	404 unit	409 unit	415 unit
9.4.	Jumlah Pelabuhan Sungai/Udara/Terminal Bis	9	9	9	10	10
9.5.	Persentase layanan angkutan darat					
9.6.	Persentase kepemilikan KIR angkutan umum					
9.7.	Pemasangan Rambu Lalu Lintas Jalan (Unit)	1100	1100	1300	1500	1700
9.8.	Pemasangan Rambu Sungai (Unit)	300	300	325	350	375
9.9.	Rasio panjang jalan per jumlah kendaraan	1 : 170	1 : 160	1 : 150	1 : 140	1 : 125
9.10.	Jumlah orang/barang yang terangkut angkutan umum	11.150	11.200	11.323	11.456	11.600
	Jumlah orang/barang melalui dermaga/bandara/ terminal per tahun					
10	Komunikasi dan Informatika					
10.1.	Cakupan pengembangan dan pemberdayaan Kelompok Informasi Masyarakat di Tingkat Kecamatan					
10.2.	Cakupan Layanan Telekomunikasi					
10.3.	Persentase penduduk yang menggunakan HP/telepon	87,88%	88,88%	89,90%	90,50%	92%
10.4.	Proporsi rumah tangga dengan akses internet					
10.5.	Proporsi rumah tangga yang memiliki komputer pribadi					
11	Koperasi, Usaha kecil, dan Menengah					
11.1.	Persentase koperasi aktif	100%	100%	100%	100%	100%
11.2.	Persentase UKM non BPR/LKM aktif	100%	100%	100%	100%	100%
11.3.	Persentase BPR/LKM aktif	100%	100%	100%	100%	100%
11.4.	Persentase Usaha Mikro dan Kecil	100%	100%	100%	100%	100%
12	Penanaman Modal					
12.1.	Jumlah investor berskala nasional (PMDN/PMA)	52	53	55	58	60
12.2.	Jumlah nilai investasi berskala nasional (PMDN/PMA)	1,5 triliun	1,55 triliun	1,6 triliun	1,7 Triliun	1,75 Triliun
12.3.	Rasio daya serap tenaga kerja					
12.4.	Kenaikan / penurunan Nilai Realisasi PMDN (milyar rupiah)	625				
13	Kepemudaan dan Olah Raga					
13.1.	Persentase organisasi pemuda yang aktif	25%	27%	35%	40%	43%
13.2.	Persentase wirausaha muda					
13.3.	Cakupan pembinaan olahraga					
13.4.	Cakupan Pelatih yang bersertifikasi					
13.5.	Cakupan pembinaan atlet muda					
13.6.	Jumlah atlet berprestasi					
13.7.	Jumlah prestasi olahraga					
14	Statistik					

NO	BIDANG URUSAN/INDIKATOR	2017	2018	2019	2020	2021
14.1.	Tersedianya sistem data dan statistik yang terintegrasi					
14.2.	Buku "kabupaten dalam angka"	1	1	1	1	1
14.3.	Buku "PDRB"	1	1	1	1	1
15	Persandian					
15.1.	Persentase Perangkat daerah yang telah menggunakan sandi dalam komunikasi Perangkat Daerah					
16	Kebudayaan					
16.1.	Penyelenggaraan festival seni dan budaya					
16.2.	Benda, Situs dan Kawasan Cagar Budaya yang dilestarikan					
16.3.	Jumlah karya budaya yang direvitalisasi dan inventarisasi					
16.4.	Jumlah cagar budaya yang dikelola secara terpadu					
17	Perpustakaan					
17.1.	Jumlah pengunjung perpustakaan per tahun	18.012	50	50	100	100
17.2.	Koleksi buku yang tersedia di perpustakaan daerah	22,568	100	160	200	200
17.3.	Rasio perpustakaan persatuan penduduk	0,56%	0,59%	0,62%	0,65%	0,68%
17.4.	Jumlah rata-rata pengunjung perpustakaan/tahun	397,08	476,50	571,83	686,17	823,42
17.5.	Jumlah koleksi judul buku perpustakaan	28,787	28,757	30,507	32,507	34,757
17.6.	Jumlah pustakawan, tenaga teknis, dan penilai yang memiliki sertifikat	1	1	1	1	1
18	Kearsipan					
18.1.	Persentase Perangkat Daerah yang mengelola arsip secara baku	0%	20%	40%	60%	80%
18.2.	Peningkatan SDM pengelola kearsipan	10	1	2	3	3
Layanan Urusan Pilihan						
1	Pariwisata					
1.1.	Kunjungan wisata	27%	30%	35%	37%	40%
1.2.	Lama kunjungan Wisata					
1.3.	PAD sektor pariwisata					
2	Pertanian					
2.1.	Kontribusi sektor pertanian/perkebunan terhadap PDRB					
2.2.	Kontribusi sektor pertanian (palawija) terhadap PDRB	2,87	3,1	3,33	3,56	3,89
2.3.	Kontribusi sektor perkebunan (tanaman keras) terhadap PDRB	17,46	19,21	21,13	23,24	25,56
2.4.	Kontribusi Produksi kelompok petani terhadap PDRB					
2.5.	Produktivitas padi atau bahan pangan utama lokal lainnya per hektar					
2.6.	Cakupan bina kelompok petani					
3	Kehutanan					
3.1.	Rehabilitasi hutan dan lahan kritis					
3.2.	Kerusakan Kawasan Hutan					
3.3.	Rasio luas kawasan lindung untuk menjaga kelestarian keanekaragaman hayati terhadap total luas kawasan hutan					
4	Energi dan Sumber Daya Mineral					
4.1.	Persentase rumah tangga pengguna listrik	95	97	98	98	99
4.2.	Rasio ketersediaan daya listrik					
4.3.	Persentase pertambangan tanpa ijin					
5	Perdagangan					
5.1.	Ekspor Bersih Perdagangan					
5.2.	Cakupan bina kelompok pedagang/usaha informal	941	1011	1081	1151	1221
6	Perindustrian					
6.1.	Cakupan bina kelompok pengrajin	28	30	33	35	38
7	Transmigrasi					
7.1.	Persentase transmigran swakarsa	200 KK	10 KK	20 KK	20KK	25 KK
8	Kelautan dan Perikanan					
8.1.	Produksi perikanan	6.185,40	6.309,11	6.435,29	6.564,00	6.695,28
8.2.	Konsumsi ikan	40,58	41,39	42,21	43,05	43,91
8.3.	Cakupan bina kelompok nelayan					
8.3.1	Jumlah Kelompok Budidaya/Nelayan Yang di Bina (Klpk)	36,00	42,00	48,00	54,00	60,00
8.3.2	Jumlah Petugas Yang Mengikuti Diklat Teknis (Org)	5,00	5,00	5,00	5,00	5,00
8.4.	Produksi Hasil Budidaya Ikan					
8.4.1	Kolam Ikan	2.467,72	2.517,07	2.567,42	2.618,76	2.671,14
8.4.2	Keramba dan KJA	4.791,29	4.887,12	4.984,86	5.084,56	5.186,25
8.5.	Kesadaran Masyarakat Dalam Pengelolaan Sumber Daya Yang Lestari					
8.5.1	- Jumlah Pokmaswas Yang Di Bina (Klpk)	18,00	24,00	30,00	36,00	42,00
8.5.2	- Jumlah Penanganan Kasus Ilegal Fishing (Kasus)	2,00	2,00	2,00	2,00	2,00
8.5.3	- Jumlah Kegiatan Operasional Pengawasan Perikanan (Kali)	10,00	12,00	14,00	16,00	18,00
8.6.	Usaha Pengelolaan	140,00	145,00	150,00	155,00	160,00
8.7.	Nilai tukar nelayan					
8.8.	Pengembangan Wilayah Konservasi Sumber Daya Perikanan					
8.8.1	- Reservaat (Danau)	-	3,00	8,00	12,00	16,00
8.8.2	- Restocking (Ekor)	-	450.000,00	1.200.000,00	1.800.000,00	2.400.000,00
8.8.3	- Rehabilitasi Dan Revitalisasi Beje (Buah)	-	20,00	30,00	40,00	50,00
Penunjang Urusan						

NO	BIDANG URUSAN/INDIKATOR	2017	2018	2019	2020	2021
1	Perencanaan Pembangunan					
1.1.	Tersedianya dokumen perencanaan RPJPD yang telah ditetapkan dengan PERDA	Tidak ada	tidak ada	ada	-	-
1.2.	Tersedianya Dokumen Perencanaan : RPJMD yang telah ditetapkan dengan PERDA/PERKADA	-	Ada	-	-	-
1.3.	Tersedianya Dokumen Perencanaan : RKPd yang telah ditetapkan dengan PERKADA	Ada	Ada	Ada	-	-
1.4.	Tersedianya dokumen RTRW yang telah ditetapkan dengan PERDA					
1.5.	Penjabaran Konsistensi Program RPJMD kedalam RKPd	Ada	Ada	Ada	-	-
1.6.	Penjabaran Konsistensi Program RKPd kedalam APBD					
1.7.	Kesesuaian rencana pembangunan dengan RTRW					
2	Keuangan					
2.1.	Opini BPK terhadap laporan keuangan		WTP	WTP	WTP	WTP
2.2.	Persentase SILPA		9%	8%	7%	6%
2.3.	Persentase SILPA terhadap APBD		9%	8%	7%	6%
2.4.	Persentase program/kegiatan yang tidak terlaksana		9%	8%	7%	6%
2.5.	Persentase belanja pendidikan (20%)		22%	22%	22%	22%
2.6.	Persentase belanja kesehatan (10%)		12%	10%	10%	10%
2.7.	Perbandingan antara belanja langsung dengan belanja tidak langsung		100%	100%	100%	100%
2.8.	Bagi hasil kabupaten/kota dan desa		41.382.064.879,82	43.451.168.123,74	45.623.726.529,85	47.904.912.856,23
2.9.	Penetapan APBD		Tepat Waktu	Tepat Waktu	Tepat Waktu	Tepat Waktu
3	Kepegawaian serta pendidikan dan pelatihan					
3.1.	Rata-rata lama pegawai mendapatkan pendidikan dan pelatihan	3 Bulan	3 Bulan	3 Bulan	3 Bulan	3 Bulan
3.2.	Persentase ASN yang mengikuti pendidikan dan pelatihan formal	100%	100%	100%	100%	100%
3.3.	Persentase Pejabat ASN yang telah mengikuti pendidikan dan pelatihan struktural	100%	100%	100%	100%	100%
3.4.	Jumlah jabatan pimpinan tinggi pada instansi pemerintah	26 Orang	26 Orang	26 Orang	26 Orang	26 Orang
3.5.	Jumlah jabatan administrasi pada instansi pemerintah	130 Orang	130 Orang	130 Orang	130 Orang	130 Orang
3.6.	Jumlah pemangku jabatan fungsional tertentu pada instansi pemerintah	394 Orang	512 Orang	666 Orang	866 Orang	1.126 Orang
4	Penelitian dan pengembangan					
4.1.	Persentase implementasi rencana kelitbangan.					
4.2.	Persentase pemanfaatan hasil kelitbangan. Penerapan SIDA:					
4.3.	Persentase perangkat daerah yang difasilitasi dalam penerapan inovasi daerah.					
4.4.	Persentase kebijakan inovasi yang diterapkan di daerah.					
5	Pengawasan					
5.1.	Persentase tindak lanjut temuan	39%	50%	60%	70%	80%
5.2.	Persentase pelanggaran pegawai	40%	30%	20%	10%	5%
5.3.	Jumlah temuan BPK	20	15	10	5	5
6	Sekretariat Dewan					
6.1.	Tersedianya Rencana Kerja Tahunan pada setiap Alat-alat Kelengkapan DPRD	Ada	Ada	Ada	-	-
6.2.	Tersusun dan terintegrasinya Program-Program Kerja DPRD untuk melaksanakan Fungsi Pengawasan, Fungsi Pembentukan Perda, dan Fungsi Anggaran dalam Dokumen Rencana Lima Tahunan (RPJM) maupun Dokumen Rencana Tahunan (RKPd)	Ada	Ada	Ada	-	-
6.3.	Terintegrasi program- program DPRD untuk melaksanakan fungsi pengawasan, pembentukan Perda dan Anggaran ke dalam Dokumen Perencanaan dan Dokumen Anggaran Setwan DPRD.	Ada	Ada	Ada	-	-

2022
2,18
12,00
25%
88,40%
90,60%
83,50%
80%
86,50
75%
1
11.650
415 unit
10
1700
400
1 : 120
11.750
95%
100%
100%
100%
100%
60
1,75 Triliun
47%

2022
1
1
150
250
0,70
988,08
37,257
1
100%
3
40%
4,1
28,12
100
1291
40
25 KK
6.829,18
44,79
64,00
5,00
2.724,56
5.289,97
48,00
2,00
20,00
165,00
20,00
3.000.000,00
60,00

CEKLIS INPUT RENSTRA >> RPJMD

NO	DINAS/BADAN/INSTANSI	KET
1	SETDA	SUDAH
2	SETWAN	SUDAH
3	INSPEKTORAT	SUDAH
4	DINAS SOSIAL, PMD	(urusan Sosial Belum Ada data)
5	DINAS LINGKUNGAN HIDUP	
6	DINAS PENGENDALIAN PENDUDUK, KB P3A	SUDAH
7	BAPPEDA	SUDAH
8	BADAN KEPEGAWAIAN DAN PENGEMBANGAN SDM	SUDAH
9	BADAN KESATUAN BANGSA DAN POLITIK	SUDAH
10	DINAS KETAHANAN PANGAN P3	SUDAH
11	BPBD	SUDAH
12	DINAS PERPUSTAKAAN DAN KEARSIPAN DAERAH	SUDAH
13	SATPOL PP DAN PEMADAM KEBAKARAN	SUDAH
14	DINAS PENANAMAN MODAL DAN PTSP	SUDAH
15	DINAS PU	SUDAH
16	DINAS NAKERTRANS	SUDAH
17	DINAS KESEHATAN	SUDAH
18	DINAS PENDIDIKAN	SUDAH
19	DINAS PERDAGANGAN KUKM	SUDAH
20	DINAS PEMUDA OLAHRAGA	
21	DINAS PERHUBUNGAN	SUDAH
22	DINAS KOMINFO	
23	DINAS DUKCAPIL	SUDAH
24	BPKAD	
25	DINAS PERUMAHAN, KP	SUDAH
26	KECAMATAN DUSUN SELATAN	SUDAH
27	KECAMATAN DUSUN HULIR	SUDAH
28	KECAMATAN DUSUN UTARA	SUDAH
29	KECAMATAN GUNUNG BINTANG AWAI	SUDAH
30	KECAMATAN JENAMAS	SUDAH
31	KECAMATAN KARAU KUALA	SUDAH

Ceklis IKU Perangkat Daerah