



BUPATI MUSI BANYUASIN
PROVINSI SUMATERA SELATAN

PERATURAN DAERAH KABUPATEN MUSI BANYUASIN

NOMOR 17 TAHUN 2016

TENTANG

RETRIBUSI PERPANJANGAN IZIN MEMPEKERJAKAN
TENAGA KERJA ASING

DENGAN RAHMAT TUHAN YANG MAHA ESA

BUPATI MUSI BANYUASIN,

- Menimbang :
- a. bahwa retribusi daerah merupakan salah satu sumber Pendapatan Asli Daerah (PAD) guna untuk membiayai pembangunan dalam rangka mempercepat terwujudnya kesejahteraan rakyat;
 - b. bahwa sesuai dengan Peraturan Pemerintah Nomor 97 Tahun 2012 tentang Retribusi Pengendalian Lalu Lintas dan Retribusi Perpanjangan Izin Mempekerjakan Tenaga Kerja Asing, Pemerintah memberikan kewenangan kepada Pemerintah Daerah untuk memungut retribusi perpanjangan izin Mempekerjakan Tenaga Kerja Asing;
 - c. bahwa berdasarkan pertimbangan sebagaimana dimaksud dalam huruf a dan huruf b perlu menetapkan Peraturan Daerah tentang Retribusi Perpanjangan Izin Mempekerjakan Tenaga Kerja Asing.

- Mengingat :
1. Pasal 18 ayat (6) Undang-Undang Dasar Negara Republik Indonesia Tahun 1945;
 2. Undang - Undang Nomor 28 Tahun 1959 tentang Pembentukan Daerah Tingkat II dan Kota Praja di Sumatera Selatan (Lembaran Negara Republik Indonesia Tahun 1959 Nomor 73 Tambahan Lembaran Negara Republik Indonesia

3. Undang-Undang Nomor 13 Tahun 2003 tentang Ketenagakerjaan (Lembaran Negara Republik Indonesia Tahun 2003 Nomor 39, Tambahan Lembaran Negara Republik Indonesia Nomor 4279);
4. Undang-Undang Nomor 28 Tahun 2009 tentang Pajak Daerah dan Retribusi Daerah (Lembaran Negara Republik Indonesia Tahun 2009 Nomor 130, Tambahan Lembaran Negara Republik Indonesia Nomor 5049);
5. Undang-Undang Nomor 23 Tahun 2014 tentang Pemerintahan Daerah. (Lembaran Negara Republik Indonesia Tahun 2014 Nomor 244, Tambahan Lembaran Negara Republik Indonesia Nomor 5587), sebagaimana telah beberapa kali diubah, terakhir dengan Undang-Undang Nomor 9 Tahun 2016 tentang Perubahan Kedua Atas Undang-Undang Nomor 23 Tahun 2014 tentang Pemerintahan Daerah Menjadi Undang-Undang (Lembaran Negara Republik Indonesia Tahun 2015 Nomor 58, Tambahan Lembaran Negara Republik Indonesia Nomor 5679);
6. Peraturan Pemerintah Nomor 69 Tahun 2010 tentang Tata Cara Pemberian dan Pemanfaatan Insentif Pemungutan Pajak Daerah dan Retribusi Daerah (Lembaran Negara Republik Indonesia Tahun 2010 Nomor 119, Tambahan Lembaran Negara Republik Indonesia Nomor 5161);
7. Peraturan Pemerintah Nomor 97 Tahun 2012 tentang Retribusi Pengendalian Lalu Lintas dan Retribusi Perpanjangan Izin Mempekerjakan Tenaga Kerja Asing (Lembaran Negara Republik Indonesia Tahun 2012 Nomor 216, Tambahan Lembaran Negara Republik Indonesia Nomor 5358);
8. Peraturan Pemerintah Nomor 65 Tahun 2012 tentang Jenis dan Tarif atas Jenis Penerimaan Negara Bukan Pajak yang Berlaku Pada Kementerian Tenaga Kerja dan Transmigrasi (Lembaran Negara Republik Indonesia Tahun 2012 Nomor 154, Tambahan Lembaran Negara Republik Indonesia Nomor 5358);

9. Peraturan Menteri Tenaga Kerja dan Transmigrasi Nomor 12 Tahun 2013 tentang Tata Cara Penggunaan Tenaga Kerja Asing;

Dengan Persetujuan Bersama

DEWAN PERWAKILAN RAKYAT DAERAH KABUPATEN MUSI BANYUASIN

dan

BUPATI MUSI BANYUASIN

MEMUTUSKAN:

Menetapkan : PERATURAN DAERAH TENTANG RETRIBUSI PERPANJANGAN IZIN MEMPEKERJAKAN TENAGA KERJA ASING.

BAB I

KETENTUAN UMUM

Pasal 1

Dalam Peraturan Daerah ini, yang dimaksud dengan :

1. Kabupaten adalah Kabupaten Musi Banyuasin.
2. Pemerintah Kabupaten adalah Pemerintah Kabupaten Musi Banyuasin.
3. Bupati adalah Bupati Musi Banyuasin.
4. Dewan Perwakilan Rakyat Daerah yang selanjutnya disebut DPRD adalah Dewan Perwakilan Rakyat Daerah Kabupaten Musi Banyuasin.
5. Kas Daerah adalah Kas Daerah Pemerintah Kabupaten Musi Banyuasin.
6. Pejabat adalah pegawai yang diberi tugas tertentu di bidang Retribusi Daerah sesuai dengan peraturan perundang-undangan.
7. Retribusi Daerah, yang selanjutnya disebut Retribusi, adalah pungutan Daerah sebagai pembayaran atas jasa atau pemberian izin tertentu yang khusus disediakan dan/atau diberikan oleh Pemerintah Daerah untuk kepentingan orang pribadi atau Badan.

8. Retribusi Perizinan Tertentu adalah kegiatan tertentu Pemerintah Daerah dalam rangka pemberian izin kepada orang pribadi atau Badan yang dimaksudkan untuk pembinaan, pengaturan, pengendalian dan pengawasan atas kegiatan, pemanfaatan ruang, serta penggunaan sumber daya alam, barang, prasarana, sarana atau fasilitas tertentu guna melindungi kepentingan umum dan menjaga kelestarian lingkungan.
9. Retribusi Perpanjangan Izin Mempekerjakan Tenaga Kerja Asing, yang selanjutnya disebut Retribusi Perpanjangan IMTA, adalah pembayaran atas pemberian Perpanjangan IMTA oleh Bupati atau Pejabat yang ditunjuk kepada pemberi kerja tenaga kerja asing.
10. Perpanjangan Izin Mempekerjakan Tenaga Kerja Asing adalah izin yang diberikan oleh Bupati atau Pejabat yang ditunjuk kepada pemberi kerja tenaga kerja asing sesuai dengan ketentuan peraturan perundang-undangan.
11. Tenaga Kerja Asing adalah warga negara asing pemegang visa dengan maksud bekerja di wilayah Indonesia.
12. Pemberi Kerja Tenaga Kerja Asing adalah badan hukum atau badan-badan lainnya yang mempekerjakan Tenaga Kerja Asing dengan membayar upah atau imbalan dalam bentuk lain.
13. Masa Retribusi adalah suatu jangka waktu tertentu yang merupakan batas waktu bagi Wajib Retribusi untuk memanfaatkan jasa dan perizinan tertentu dari Pemerintah Daerah.
14. Badan adalah sekumpulan orang dan/atau modal yang merupakan kesatuan, baik yang melakukan usaha maupun yang tidak melakukan usaha yang meliputi perseroan terbatas, perseroan komanditer, perseroan lainnya, badan usaha milik negara (BUMN), atau badan usaha milik daerah (BUMD) dengan nama dan dalam bentuk apa pun, firma, kongsi, koperasi, dana pensiun, persekutuan, perkumpulan, yayasan, organisasi massa, organisasi sosial politik, atau organisasi lainnya, lembaga dan bentuk badan lainnya termasuk kontrak investasi

15. Surat Setoran Retribusi Daerah, yang selanjutnya disingkat SSRD, adalah bukti pembayaran atau penyetoran Retribusi yang telah dilakukan dengan menggunakan formulir atau telah dilakukan dengan cara lain ke kas daerah melalui tempat pembayaran yang ditunjuk oleh Bupati.
16. Surat Ketetapan Retribusi Daerah, yang selanjutnya disingkat SKRD, adalah surat ketetapan Retribusi yang menentukan besarnya jumlah pokok Retribusi yang terutang.
17. Surat Ketetapan Retribusi Daerah Lebih Bayar, yang selanjutnya disingkat SKRDLB, adalah surat ketetapan Retribusi yang menentukan jumlah kelebihan pembayaran Retribusi karena jumlah kredit Retribusi lebih bayar daripada Retribusi yang terutang atau seharusnya tidak terutang.
18. Surat Tagihan Retribusi Daerah, yang selanjutnya disingkat STRD, adalah surat untuk melakukan tagihan Retribusi dan/atau sanksi administratif berupa bunga dan/atau denda.
19. Pemeriksaan adalah serangkaian kegiatan menghimpun dan mengolah data, keterangan, dan/atau bukti yang dilaksanakan secara objektif dan profesional berdasarkan suatu standar pemeriksaan untuk menguji kepatuhan pemenuhan kewajiban perpajakan daerah dan Retribusi dan/atau untuk tujuan lain dalam rangka melaksanakan ketentuan peraturan perundang-undangan Retribusi daerah.
20. Penyidikan tindak pidana di bidang Retribusi Daerah adalah serangkaian tindakan yang dilakukan oleh Penyidik untuk mencari serta mengumpulkan bukti yang dengan bukti itu membuat terang tindak pidana di bidang Retribusi Daerah yang terjadi serta menemukan tersangkanya.

BAB II

NAMA, OBJEK DAN SUBJEK RETRIBUSI

Pasal 2

Dengan nama Retribusi Perpanjangan IMTA dipungut Retribusi sebagai pembayaran atas pemberian Perpanjangan IMTA.

Pasal 3

- (1) Objek Retribusi sebagaimana dimaksud dalam Pasal 2 adalah pemberian Perpanjangan IMTA kepada Pemberi Kerja Tenaga Kerja Asing yang telah memiliki IMTA dari Menteri yang bertanggungjawab di bidang ketenagakerjaan atau Pejabat yang ditunjuk;
- (2) Tidak termasuk objek Retribusi Perpanjangan IMTA sebagaimana dimaksud pada ayat (1) adalah Perpanjangan IMTA bagi instansi pemerintah, perwakilan negara asing, badan-badan internasional, lembaga sosial, lembaga keagamaan, dan jabatan-jabatan tertentu di lembaga pendidikan.

Pasal 4

- (1) Subjek Retribusi Perpanjangan IMTA adalah Pemberi Kerja Tenaga Kerja Asing yang memperoleh Perpanjangan IMTA;
- (2) Subjek Retribusi sebagaimana dimaksud pada ayat (1) merupakan Wajib Retribusi.

BAB III

GOLONGAN RETRIBUSI

Pasal 5

Retribusi Perpanjangan IMTA digolongkan sebagai Retribusi Perizinan Tertentu.

BAB IV

CARA MENGUKUR TINGKAT PENGGUNAAN JASA

Pasal 6

Tingkat penggunaan jasa diukur berdasarkan jumlah penerbitan dan jangka waktu Perpanjangan IMTA.

BAB V

PRINSIP DAN SASARAN

DALAM PENETAPAN TARIF RETRIBUSI

Pasal 7

sebagian atau seluruh biaya penyelenggaraan Perpanjangan IMTA.

- (2) Biaya penyelenggaraan pemberian IMTA sebagaimana dimaksud pada ayat (1) meliputi penerbitan dokumen izin, pengawasan di lapangan, penegakan hukum, penatausahaan, dan biaya dampak negatif dari Perpanjangan IMTA dan kegiatan pengembangan keahlian dan keterampilan tenaga kerja lokal.

BAB VI

STRUKTUR DAN BESARNYA TARIF RETRIBUSI

Pasal 8

- (1) Struktur tarif Retribusi Perpanjangan IMTA ditetapkan berdasarkan tingkat penggunaan jasa sebagaimana dimaksud dalam Pasal 6;
- (2) Besarnya tarif retribusi Perpanjangan IMTA yang ditetapkan, sebesar USD 100/orang/bulan atau 1.200/orang/tahun;
- (3) Retribusi sebagaimana dimaksud pada ayat (2) dibayar dengan rupiah berdasarkan nilai kurs yang berlaku pada saat pembayaran retribusi.

BAB VII

WILAYAH PEMUNGUTAN

Pasal 9

Retribusi Perpanjangan IMTA yang terutang dipungut di wilayah Daerah Kabupaten Musi Banyuasin.

BAB VIII

MASA RETRIBUSI DAN SAAT RETRIBUSI TERUTANG

Pasal 10

- (1) Masa Retribusi adalah dalam jangka waktu yang lamanya 1 (satu) tahun takwim;
- (2) Saat Retribusi terutang adalah pada saat diterbitkannya SKRD.

BAB IX
PENETAPAN RETRIBUSI

Pasal 11

Bentuk, isi, dan tata cara penerbitan SKRD ditetapkan dengan Peraturan Bupati.

BAB X
TATA CARA PEMUNGUTAN

Pasal 12

- (1) Retribusi dipungut dengan menggunakan SKRD;
- (2) Tata cara pelaksanaan pemungutan Retribusi ditetapkan dengan Peraturan Bupati.

BAB XI
TATA CARA PEMBAYARAN DAN PENAGIHAN

Pasal 13

- (1) Pembayaran Retribusi yang terutang harus dilunasi sekaligus untuk 12 (dua belas) bulan;
- (2) Dalam hal tenaga kerja asing bekerja tidak sampai 12 (dua belas) bulan, kelebihan pembayaran dikembalikan kepada Wajib Retribusi;
- (3) Tata cara pembayaran, tempat pembayaran, penyetoran dan pengembalian Retribusi diatur dengan Peraturan Bupati.

Pasal 14

- (1) Penagihan Retribusi terutang menggunakan STRD dan didahului dengan Surat Teguran;
- (2) Penerbitan Surat Teguran/Peringatan/Surat lain yang sejenis sebagai awal tindakan pelaksanaan penagihan Retribusi dikeluarkan segera setelah 7 (tujuh) hari sejak jatuh tempo pembayaran;
- (3) Dalam jangka waktu 7 (tujuh) hari setelah tanggal Surat Teguran/Peringatan/Surat lain yang sejenis, Wajib Retribusi harus melunasi Retribusinya yang terutang;
- (4) Surat Teguran/Peringatan/Surat lain yang sejenis sebagaimana

- (5) Ketentuan lebih lanjut mengenai tata cara penagihan dan penerbitan Surat Teguran/Peringatan/Surat lain yang sejenis diatur lebih lanjut dengan Peraturan Bupati.

BAB XII

SANKSI ADMINISTRASI

Pasal 15

- (1) Dalam hal Wajib Retribusi tidak membayar tepat pada waktunya atau kurang membayar, dikenakan sanksi administratif berupa bunga sebesar 2% (dua persen) setiap bulan dari Retribusi yang terutang yang tidak atau kurang dibayar dan ditagih dengan menggunakan STRD;
- (2) Penagihan Retribusi terutang sebagaimana dimaksud pada ayat (1) didahului dengan Surat Teguran.

BAB XIII

PENGURANGAN, KERINGANAN DAN PEMBEBASAN RETRIBUSI

Pasal 16

- (1) Bupati dapat memberikan pengurangan, keringanan, dan pembebasan Retribusi;
- (2) Pengurangan dan keringanan sebagaimana dimaksud pada ayat (1) diberikan dengan melihat kemampuan Wajib Retribusi;
- (3) Pembebasan Retribusi sebagaimana dimaksud pada ayat (1) diberikan dengan melihat fungsi objek Retribusi;
- (4) Tata cara pemberian pengurangan, keringanan, dan pembebasan Retribusi ditetapkan dengan Peraturan Bupati.

BAB XIV

KEDALUWARSA

Pasal 17

- (1) Hak untuk melakukan penagihan Retribusi menjadi kedaluwarsa setelah melampaui waktu 3 (tiga) tahun terhitung sejak saat terutangnya Retribusi, kecuali jika Wajib Retribusi

- (2) Kedaluwarsa penagihan Retribusi sebagaimana dimaksud pada ayat (1) tertanggung jika :
 - a. diterbitkan Surat Teguran; atau
 - b. ada pengakuan utang Retribusi dari Wajib Retribusi, baik langsung maupun tidak langsung.
- (3) Dalam hal diterbitkan Surat Teguran sebagaimana dimaksud pada ayat (2) huruf a, kedaluwarsa penagihan dihitung sejak tanggal diterimanya Surat Teguran tersebut;
- (4) Pengakuan utang Retribusi secara langsung sebagaimana dimaksud pada ayat (2) huruf b adalah Wajib Retribusi dengan kesadarannya menyatakan masih mempunyai utang Retribusi dan belum melunasinya kepada Pemerintah Daerah;
- (5) Pengakuan utang Retribusi secara tidak langsung sebagaimana dimaksud pada ayat (2) huruf b dapat diketahui dari pengajuan permohonan angsuran atau penundaan pembayaran dan permohonan keberatan oleh Wajib Retribusi.

Pasal 18

- (1) Piutang Retribusi yang tidak mungkin ditagih lagi karena hak untuk melakukan penagihan sudah kedaluwarsa dapat dihapuskan;
- (2) Bupati menetapkan Keputusan Penghapusan Retribusi yang sudah kedaluwarsa sebagaimana dimaksud pada ayat (1);
- (3) Tata cara penghapusan piutang Retribusi yang sudah kedaluwarsa diatur dengan Peraturan Bupati.

BAB XV PEMANFAATAN

Pasal 19

- (1) Pemanfaatan penerimaan Retribusi Perpanjangan IMTA digunakan untuk mendanai penerbitan dokumen izin, pengawasan dilapangan, penegakan hukum, penatausahaan, biaya dampak negative dari perpanjangan IMTA, dan kegiatan pengembangan keahlian dan keterampilan tenaga kerja lokal;
- (2) Ketentuan mengenai alokasi pemanfaatan penerimaan Retribusi Perpanjangan IMTA sebagaimana dimaksud pada ayat (1)

BAB XVI
INSENTIF PEMUNGUTAN

Pasal 20

- (1) Instansi yang melaksanakan pemungutan Retribusi dapat diberi insentif atas dasar pencapaian kinerja tertentu;
- (2) Pemberian insentif sebagaimana dimaksud pada ayat (1) ditetapkan melalui Anggaran Pendapatan dan Belanja Daerah;
- (3) Tata cara pemberian dan pemanfaatan insentif sebagaimana dimaksud pada ayat (1) dilaksanakan dengan mempedomani peraturan perundang-undangan.

BAB XVII
PENYIDIKAN

Pasal 21

- (1) Pejabat Pegawai Negeri Sipil tertentu di lingkungan Pemerintah Daerah diberi wewenang khusus sebagai Penyidik untuk melakukan penyidikan tindak pidana di bidang Retribusi, sebagaimana dimaksud dalam Undang-Undang Hukum Acara Pidana;
- (2) Penyidik sebagaimana dimaksud pada ayat (1) adalah pejabat pegawai negeri sipil tertentu di lingkungan Pemerintah Daerah yang diangkat oleh pejabat yang berwenang sesuai dengan ketentuan peraturan perundang-undangan;
- (3) Wewenang Penyidik sebagaimana dimaksud pada ayat (1) adalah:
 - a. menerima, mencari, mengumpulkan, dan meneliti keterangan atau laporan berkenaan dengan tindak pidana di bidang perpajakan Daerah dan Retribusi agar keterangan atau laporan tersebut menjadi lebih lengkap dan jelas;
 - b. meneliti, mencari, dan mengumpulkan keterangan mengenai orang pribadi atau Badan tentang kebenaran perbuatan yang dilakukan sehubungan dengan tindak pidana perpajakan Daerah dan Retribusi;
 - c. meminta keterangan dan bahan bukti dari orang pribadi atau Badan sehubungan dengan tindak pidana di bidang

- d. memeriksa buku, catatan, dan dokumen lain berkenaan dengan tindak pidana di bidang perpajakan Daerah dan Retribusi;
 - e. melakukan pengeledahan untuk mendapatkan bahan bukti pembukuan, pencatatan, dan dokumen lain, serta melakukan penyitaan terhadap bahan bukti tersebut;
 - f. meminta bantuan tenaga ahli dalam rangka pelaksanaan tugas penyidikan tindak pidana di bidang perpajakan Daerah dan Retribusi;
 - g. menyuruh berhenti dan/atau melarang seseorang meninggalkan ruangan atau tempat pada saat pemeriksaan sedang berlangsung dan memeriksa identitas orang, benda, dan/atau dokumen yang dibawa;
 - h. memotret seseorang yang berkaitan dengan tindak pidana perpajakan Daerah dan Retribusi;
 - i. memanggil orang untuk didengar keterangannya dan diperiksa sebagai tersangka atau saksi;
 - j. menghentikan penyidikan; dan/atau
 - k. melakukan tindakan lain yang perlu untuk kelancaran penyidikan tindak pidana di bidang perpajakan Daerah dan Retribusi sesuai dengan ketentuan peraturan perundang-undangan.
- (4) Penyidik sebagaimana dimaksud pada ayat (1) memberitahukan dimulainya penyidikan dan menyampaikan hasil penyidikannya kepada Penuntut Umum melalui Penyidik pejabat Polisi Negara Republik Indonesia, sesuai dengan ketentuan yang diatur dalam Undang-Undang Hukum Acara Pidana.

BAB XVIII

KETENTUAN PIDANA

Pasal 22

- (1) Wajib Retribusi yang melanggar ketentuan sebagaimana dimaksud dalam Pasal 15 ayat (1) dipidana dengan pidana kurungan paling lama 3 (tiga) bulan atau pidana denda paling lama 3 (tiga) kali jumlah retribusi terutang yang tidak atau kurang dibayar;

- (3) Denda sebagaimana dimaksud pada ayat (1) merupakan penerimaan Negara.

BAB XIX
KETENTUAN PENUTUP

Pasal 23

Peraturan Daerah ini mulai berlaku pada tanggal diundangkan.

Agar setiap orang mengetahuinya, memerintahkan pengundangan Peraturan Daerah ini dengan penempatan dalam Lembaran Daerah Kabupaten Musi Banyuasin.

Ditetapkan di Sekayu

pada tanggal 30 November 2016

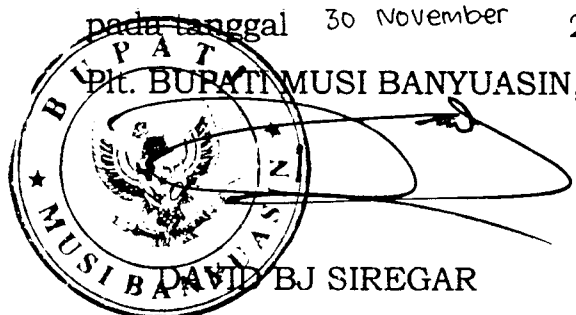

Diundangkan di Sekayu

pada tanggal 30 November 2016

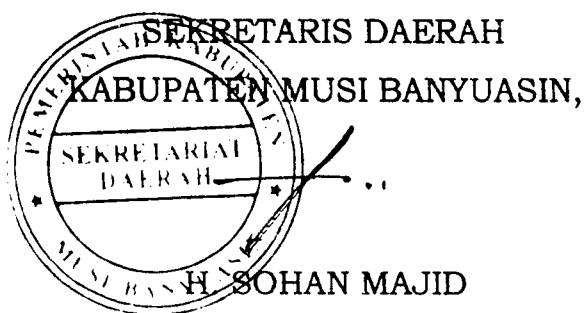

LEMBARAN DAERAH KABUPATEN MUSI BANYUASIN TAHUN 2016 NOMOR 17

PENJELASAN
ATAS
PERATURAN DAERAH KABUPATEN MUSI BANYUASIN
NOMOR TAHUN 2016
TENTANG
RETRIBUSI PERPANJANGAN IZIN
MEMPERKERJAKAN TENAGA KERJA ASING

I. UMUM

Sesuai ketentuan Pasal 150 Undang-Undang Nomor 28 Tahun 2009 tentang Pajak Daerah dan Retribusi Daerah, jenis retribusi daerah dapat ditambah sepanjang memenuhi kriteria yang ditetapkan dalam Undang-Undang. Penambahan jenis retribusi daerah tersebut sesuai Peraturan Pemerintah Nomor 97 Tahun 2012 tentang Retribusi Pengendalian Lalu Lintas dan Retribusi Perpanjangan Izin Mempekerjakan Tenaga Kerja Asing, Retribusi Perpanjangan IMTA ditetapkan sebagai jenis Retribusi Daerah yang baru.

Penetapan Retribusi Perpanjangan IMTA sebagai Retribusi Daerah memberikan peluang kepada Daerah untuk menambah sumber pendapatan dalam rangka mendanai urusan yang menjadi tanggung jawab Pemerintah Daerah.

Retribusi Perpanjangan IMTA merupakan pembayaran atas pemberian perpanjangan IMTA oleh Bupati atau Pejabat yang ditunjuk kepada Pemberi Kerja Tenaga Kerja Asing yang telah memiliki IMTA dari Menteri yang bertanggungjawab di bidang ketenagakerjaan atau Pejabat yang ditunjuk.

Pemungutan Retribusi Perpanjangan IMTA relatif tidak menambah beban bagi masyarakat, mengingat Retribusi Perpanjangan IMTA sebelumnya merupakan pungutan Pemerintah Pusat berupa PNBPN yang kemudian menjadi Retribusi Daerah.

Pemanfaatan penerimaan Retribusi Perpanjangan IMTA diutamakan untuk mendanai kegiatan pengembangan keahlian dan keterampilan tenaga kerja lokal yang alokasinya ditetapkan melalui Anggaran Pendapatan dan Belanja Daerah.

Retribusi Perpanjangan IMTA menjadi Retribusi Daerah mulai berlaku pada tanggal Peraturan Daerah ini diundangkan, mengingat ketentuan Retribusi Perpanjangan IMTA dalam Peraturan Pemerintah Nomor 97 Tahun 2012 tentang Retribusi Pengendalian Lalu Lintas dan Retribusi Perpanjangan Izin Mempekerjakan Tenaga Kerja Asing mulai berlaku pada tanggal 1 Januari 2013.

I. PASAL DEMI PASAL

Pasal 1

Cukup jelas.

Pasal 2

Cukup jelas.

Pasal 3

Ayat (1)

Cukup jelas.

Ayat (2)

Jabatan-jabatan tertentu di lembaga pendidikan yang dimaksud dalam ketentuan ini berpedoman pada Peraturan Menteri yang bertanggungjawab di bidang ketenagakerjaan.

Pasal 4

Cukup jelas.

Pasal 5

Cukup jelas.

Pasal 6

Cukup jelas.

Pasal 7

Cukup jelas.

Pasal 8

Cukup jelas.

Pasal 9

Cukup jelas.

Pasal 10

Cukup jelas.

Pasal 11

Cukup jelas.

Pasal 12

Cukup jelas.

Pasal 13

Badan selaku Wajib Retribusi yang mempekerjakan Mr. X (TKA), melakukan pembayaran perpanjangan IMTA untuk jangka waktu 12 (dua belas) bulan. Namun, dalam pelaksanaannya Mr. X hanya bekerja selama 8 (delapan) bulan, sehingga terdapat kelebihan pembayaran selama 4 (empat) bulan. Atas kelebihan pembayaran dimaksud, Pemerintah Daerah berkewajiban untuk mengembalikan kepada Badan selaku Wajib Retribusi yang mempekerjakan TKA tersebut.

Pasal 14

Pasal 15

Cukup jelas.

Pasal 16

Ayat (1)

Cukup jelas.

Ayat (2)

Cukup jelas.

Ayat (3)

Cukup jelas.

Ayat (4)

Peraturan Bupati mengenai tata cara pemberian pengurangan, keringanan, dan pembebasan Retribusi sekurang-kurangnya mengatur tata cara penyampaian permohonan dan jangka waktu pemberian keputusan atas permohonan pengurangan, keringanan, dan pembebasan Retribusi.

Pasal 17

Cukup jelas.

Pasal 18

Cukup jelas.

Pasal 19

Pasal 20

Cukup jelas.

Pasal 21

Cukup jelas.

Pasal 22

Cukup jelas.

Pasal 23

Cukup jelas.