



**LEMBARAN DAERAH KABUPATEN BANTAENG
TAHUN 2014 NOMOR 2**

PERATURAN DAERAH KABUPATEN BANTAENG

NOMOR 2 TAHUN 2014

TENTANG

BANGUNAN GEDUNG

DENGAN RAHMAT TUHAN YANG MAHA ESA

BUPATI BANTAENG

Menimbang : bahwa untuk melaksanakan ketentuan Pasal 109 ayat (1) Peraturan Pemerintah Nomor 36 Tahun 2005 tentang Peraturan Pelaksanaan Undang-Undang Nomor 28 Tahun 2002 tentang Bangunan Gedung dan untuk melaksanakan penyelenggaraan Bangunan Gedung secara tertib sesuai dengan fungsinya, memenuhi persyaratan administratif dan teknis agar menjamin keselamatan penghuni sehingga dapat memberikan keamanan dan kenyamanan bagi lingkungan maka perlu membentuk Peraturan Daerah tentang Bangunan Gedung.

Mengingat :

1. Pasal 18 ayat (6) Undang-Undang Dasar Negara Republik Indonesia Tahun 1945;
2. Undang-Undang Nomor 29 Tahun 1959 tentang Pembentukan Daerah-Daerah Tingkat II di Sulawesi (Lembaran Negara Republik Indonesia Tahun 1959 Nomor 74, Tambahan Lembaran Negara Nomor 1822);
3. Undang-Undang Republik Indonesia Nomor 8 Tahun 1981 tentang Kitab Undang-Undang Hukum Acara Pidana (Lembaran Negara Republik Indonesia Tahun 1981 Nomor 76, Tambahan Lembaran Negara Republik Indonesia Nomor 3209);
4. Undang-Undang Nomor 18 Tahun 1999 tentang Penyelenggaraan Jasa Konstruksi (Lembaran Negara Republik Indonesia Tahun 1999 Nomor 54, Tambahan Lembaran Negara Republik Indonesia Nomor 3833);
5. Undang-Undang Nomor 28 Tahun 2002 tentang Bangunan Gedung (Lembaran Negara Republik Indonesia Nomor 134, Tambahan Lembaran Negara Republik Indonesia Nomor 4247);
6. Undang-Undang Nomor 32 Tahun 2004 tentang Pemerintahan Daerah (Lembaran Negara Republik Indonesia Tahun 2004 Nomor 125, Tambahan Lembaran Negara Republik Indonesia Nomor 3347) sebagaimana telah diubah dengan Undang-Undang Nomor 12 Tahun 2008 tentang Perubahan Kedua Undang-Undang Nomor

- 32 Tahun 2004 Tentang Pemerintah Daerah (Lembaran Negara Republik Indonesia Tahun 2008 Nomor 59, Tambahan Lembaran Negara Republik Indonesia Nomor 3347));
7. Undang-Undang Nomor 26 Tahun 2007 tentang Penataan Ruang (Lembaran Negara Republik Indonesia Tahun 2007 Nomor 68, Tambahan Lembaran Negara Republik Indonesia Nopmor 4725);
 8. Undang-Undang Nomor 12 Tahun 2011 tentang Pembentukan Peraturan Perundang - undangan (Lembaran Negara Republik Indonesia Tahun 2011 Nomor 82, Tambahan Lembaran Negara Republik Indonesia Nomor 5234);
 9. Peraturan Pemerintah Nomor 36 Tahun 2005 tentang Peraturan Pelaksana Undang-Undang Nomor 28 Tahun 2002 tentang Bangunan Gedung (Lembaran Negara Republik Indonesia Nomor 83, Tambahan Lembaran Negara Republik Indonesia Nomor 4532);
 10. Peraturan Daerah Kabupaten Bantaeng Nomor 9 Tahun 2005 tentang Penyidik Pegawai Negeri Sipil (PPNS) di Lingkungan Pemerintah Kabupaten Bantaeng (Lembaran Daerah Kabupaten Bantaeng Tahun 2005 Nomor 9);
 11. Peraturan Daerah Kabupaten Bantaeng Nomor 24 Tahun 2007 tentang Urusan Pemerintah Daerah Kabupaten Bantaeng (Lembaran Daerah Kabupaten Bantaeng Tahun 2007 Nomor 24);
 12. Peraturan Daerah Kabupaten Bantaeng Nomor 2 Tahun 2012 tentang Rencana Tata Ruang Wilayah Kabupaten Bantaeng Tahun 2012-2032 (Lembaran Daerah Kabupaten Bantaeng Tahun 2012 Nomor 2);
 13. Peraturan Daerah Kabupaten Bantaeng Nomor 8 Tahun 2012 tentang Pembentukan Produk Hukum Daerah Kabupaten Bantaeng (Lembaran Daerah Kabupaten Bantaeng Tahun 2012 Nomor 8);

Dengan Persetujuan Bersama

**DEWAN PERWAKILAN RAKYAT DAERAH KABUPATEN BANTAENG
dan
BUPATI BANTAENG**

MEMUTUSKAN

Menetapkan : PERATURAN DAERAH TENTANG BANGUNAN GEDUNG

**BAB I
KETENTUAN UMUM**

Pasal 1

Dalam Peraturan Daerah ini yang dimaksud dengan:

1. Daerah adalah Kabupaten Bantaeng
2. Pemerintah Daerah adalah Bupati Bantaeng dan Perangkat Daerah sebagai unsur penyelenggara pemerintahan daerah.
3. Bupati adalah Bupati Bantaeng.

4. Dewan Perwakilan Rakyat Daerah Kabupaten Bantaeng yang selanjutnya disingkat DPRD adalah lembaga perwakilan rakyat daerah sebagai unsur penyelenggara pemerintahan daerah.
5. Pemerintah Pusat, selanjutnya disebut Pemerintah, adalah Presiden Republik Indonesia yang memegang kekuasaan pemerintahan negara Republik Indonesia sebagaimana dimaksud dalam Undang-Undang Dasar Negara Republik Indonesia Tahun 1945.
6. Bangunan Gedung adalah wujud fisik hasil pekerjaan konstruksi yang menyatu dengan tempat kedudukannya, sebagian atau seluruhnya berada di atas dan/atau di dalam tanah dan/atau air, yang berfungsi sebagai tempat manusia melakukan kegiatannya, baik untuk hunian atau tempat tinggal, kegiatan keagamaan, kegiatan usaha, kegiatan sosial, budaya, maupun kegiatan khusus.
7. Bangunan Gedung Umum adalah Bangunan Gedung yang fungsinya untuk kepentingan publik, baik berupa fungsi keagamaan, fungsi usaha, maupun fungsi sosial dan budaya.
8. Bangunan Gedung Tertentu adalah Bangunan Gedung yang digunakan untuk kepentingan umum dan Bangunan Gedung fungsi khusus, yang dalam pembangunan dan/atau pemanfaatannya membutuhkan pengelolaan khusus dan/atau memiliki kompleksitas tertentu yang dapat menimbulkan dampak penting terhadap masyarakat dan lingkungannya.
9. Bangunan Gedung adat merupakan Bangunan Gedung yang didirikan menggunakan kaidah/norma adat masyarakat setempat sesuai dengan budaya dan sistem nilai yang berlaku, untuk dimanfaatkan sebagai wadah kegiatan adat.
10. Bangunan Gedung dengan langgam tradisional merupakan Bangunan Gedung yang didirikan menggunakan kaidah/norma tradisional masyarakat setempat sesuai dengan budaya yang diwariskan secara turun temurun, untuk dimanfaatkan sebagai wadah kegiatan masyarakat sehari-hari selain dari kegiatan adat.
11. Klasifikasi Bangunan Gedung adalah klasifikasi dari fungsi Bangunan Gedung berdasarkan pemenuhan tingkat persyaratan administratif dan persyaratan teknisnya.
12. Keterangan Rencana Kabupaten/Kota adalah informasi tentang persyaratan tata bangunan dan lingkungan yang diberlakukan oleh Pemerintah Kabupaten/Kota pada lokasi tertentu.
13. Izin Mendirikan Bangunan Gedung, yang selanjutnya disingkat IMB adalah perizinan yang diberikan oleh Pemerintah Daerah kepada Pemilik Bangunan Gedung untuk membangun baru, mengubah, memperluas, mengurangi dan/atau merawat Bangunan Gedung sesuai dengan persyaratan administratif dan persyaratan teknis.
14. Permohonan Izin Mendirikan Bangunan Gedung adalah permohonan yang dilakukan Pemilik Bangunan Gedung kepada Pemerintah Daerah untuk mendapatkan izin mendirikan Bangunan Gedung.
15. Garis Sempadan Bangunan Gedung adalah garis maya pada persil atau tapak sebagai batas minimum diperkenalkannya didirikan Bangunan Gedung, dihitung dari garis sempadan jalan, tepi sungai atau tepi pantai atau jaringan tegangan tinggi atau garis sempadan pagar atau batas persil atau tapak.
16. Koefisien Dasar Bangunan, yang selanjutnya disingkat KDB adalah angka persentase perbandingan antara luas seluruh lantai dasar Bangunan Gedung dan luas lahan/tanah perpetakan/daerah perencanaan yang dikuasai sesuai rencana tata ruang dan rencana tata bangunan dan lingkungan.
17. Koefisien Lantai Bangunan, yang selanjutnya disingkat KLB adalah angka persentase perbandingan antara luas seluruh lantai Bangunan Gedung

- dan luas tanah perpetakan/daerah perencanaan yang dikuasai sesuai rencana tata ruang dan rencana tata bangunan dan lingkungan.
18. Koefisien Daerah Hijau, yang selanjutnya disingkat KDH adalah angka persentase perbandingan antara luas seluruh ruang terbuka di luar Bangunan Gedung yang diperuntukkan bagi pertamanan/penghijauan dan luas tanah perpetakan/daerah perencanaan yang dikuasai sesuai rencana tata ruang dan rencana tata bangunan dan lingkungan.
 19. Koefisien Tapak Basemen, yang selanjutnya disingkat KTB adalah angka persentase perbandingan antara luas tapak basemen dan luas lahan/tanah perpetakan/daerah perencanaan yang dikuasai sesuai rencana tata ruang dan rencana tata bangunan dan lingkungan.
 20. Pedoman Teknis adalah acuan teknis yang merupakan penjabaran lebih lanjut dari peraturan pemerintah dalam bentuk ketentuan teknis penyelenggaraan Bangunan Gedung.
 21. Standar Teknis adalah standar yang dibakukan sebagai standar tata cara, standar spesifikasi, dan standar metode uji baik berupa Standar Nasional Indonesia maupun standar internasional yang diberlakukan dalam penyelenggaraan Bangunan Gedung.
 22. Rencana Tata Ruang Wilayah Kabupaten/Kota, yang selanjutnya disebut RTRW adalah hasil perencanaan tata ruang wilayah kabupaten/kota yang telah ditetapkan dengan peraturan daerah.
 23. Rencana Detail Tata Ruang Kawasan Perkotaan, yang selanjutnya disebut RDTR adalah penjabaran dari Rencana Tata Ruang Wilayah kabupaten/kota ke dalam rencana pemanfaatan kawasan perkotaan.
 24. Peraturan Zonasi adalah ketentuan yang mengatur tentang persyaratan pemanfaatan ruang dan ketentuan pengendaliannya dan disusun untuk setiap blok/zona peruntukan yang penetapan zonanya dalam rencana rinci tata ruang.
 25. Rencana Tata Bangunan dan Lingkungan, yang selanjutnya disingkat RTBL adalah panduan rancang bangun suatu kawasan untuk mengendalikan pemanfaatan ruang yang memuat rencana program bangunan dan lingkungan, rencana umum dan panduan rancangan, rencana investasi, ketentuan pengendalian rencana dan pedoman pengendalian pelaksanaan.
 26. Penyelenggaraan Bangunan Gedung adalah kegiatan pembangunan Bangunan Gedung yang meliputi proses Perencanaan Teknis dan pelaksanaan konstruksi serta kegiatan pemanfaatan, pelestarian dan pembongkaran.
 27. Perencanaan Teknis adalah proses membuat gambar teknis Bangunan Gedung dan kelengkapannya yang mengikuti tahapan prarencana, pengembangan rencana dan penyusunan gambar kerja yang terdiri atas: rencana arsitektur, rencana struktur, rencana mekanikal/elektrikal, rencana tata ruang luar, rencana tata ruang-dalam/interior serta rencana spesifikasi teknis, rencana anggaran biaya, dan perhitungan teknis pendukung sesuai pedoman dan Standar Teknis yang berlaku.
 28. Pertimbangan Teknis adalah pertimbangan dari Tim Ahli Bangunan Gedung yang disusun secara tertulis dan profesional terkait dengan pemenuhan persyaratan teknis Bangunan Gedung baik dalam proses pembangunan, pemanfaatan, pelestarian, maupun pembongkaran Bangunan Gedung.
 29. Pemanfaatan Bangunan Gedung adalah kegiatan memanfaatkan Bangunan Gedung sesuai dengan fungsi yang telah ditetapkan, termasuk kegiatan pemeliharaan, perawatan, dan pemeriksaan secara berkala.
 30. Pemeriksaan Berkala adalah kegiatan pemeriksaan keandalan seluruh atau sebagian Bangunan Gedung, komponen, bahan bangunan, dan/atau prasarana dan sarananya dalam tenggang waktu tertentu guna menyatakan kelaikan fungsi Bangunan Gedung.

31. Laik Fungsi adalah suatu kondisi Bangunan Gedung yang memenuhi persyaratan administratif dan persyaratan teknis sesuai dengan fungsi Bangunan Gedung yang ditetapkan.
32. Pemeliharaan adalah kegiatan menjaga keandalan Bangunan Gedung beserta prasarana dan sarananya agar selalu Laik Fungsi.
33. Perawatan adalah kegiatan memperbaiki dan/atau mengganti bagian Bangunan Gedung, komponen, bahan bangunan, dan/atau prasarana dan sarana agar Bangunan Gedung tetap Laik Fungsi.
34. Pelestarian adalah kegiatan perawatan, pemugaran, serta pemeliharaan Bangunan Gedung dan lingkungannya untuk mengembalikan keandalan bangunan tersebut sesuai dengan aslinya atau sesuai dengan keadaan menurut periode yang dikehendaki.
35. Pemugaran Bangunan Gedung yang dilindungi dan dilestarikan adalah kegiatan memperbaiki, memulihkan kembali Bangunan Gedung ke bentuk aslinya.
36. Pembongkaran adalah kegiatan membongkar atau merobohkan seluruh atau sebagian Bangunan Gedung, komponen, bahan bangunan, dan/atau prasarana dan sarananya.
37. Penyelenggara Bangunan Gedung adalah pemilik, Penyedia Jasa Konstruksi, dan Pengguna Bangunan Gedung.
38. Pemilik Bangunan Gedung adalah orang, badan hukum, kelompok orang, atau perkumpulan, yang menurut hukum sah sebagai Pemilik Bangunan Gedung.
39. Pengguna Bangunan Gedung adalah Pemilik Bangunan Gedung dan/atau bukan Pemilik Bangunan Gedung berdasarkan kesepakatan dengan Pemilik Bangunan Gedung, yang menggunakan dan/atau mengelola Bangunan Gedung atau bagian Bangunan Gedung sesuai dengan fungsi yang ditetapkan.
40. Penyedia Jasa Konstruksi Bangunan Gedung adalah orang perorangan atau badan yang kegiatan usahanya menyediakan layanan jasa konstruksi bidang Bangunan Gedung, meliputi perencana teknis, pelaksana konstruksi, pengawas/manajemen konstruksi, termasuk Pengkaji Teknis Bangunan Gedung dan Penyedia Jasa Konstruksi lainnya.
41. Tim Ahli Bangunan Gedung, yang selanjutnya disingkat TABG adalah tim yang terdiri dari para ahli yang terkait dengan penyelenggaraan Bangunan Gedung untuk memberikan Pertimbangan Teknis dalam proses penelitian dokumen rencana teknis dengan masa penugasan terbatas, dan juga untuk memberikan masukan dalam penyelesaian masalah penyelenggaraan Bangunan Gedung Tertentu yang susunan anggotanya ditunjuk secara kasus per kasus disesuaikan dengan kompleksitas Bangunan Gedung Tertentu tersebut.
42. Pengkaji Teknis adalah orang perorangan, atau badan hukum yang mempunyai sertifikat keahlian untuk melaksanakan pengkajian teknis atas kelaikan fungsi Bangunan Gedung sesuai dengan peraturan Perundang-undangan yang berlaku.
43. Pengawas adalah orang yang mendapat tugas untuk mengawasi pelaksanaan mendirikan bangunan sesuai dengan IMB yang diangkat oleh Pemilik Bangunan Gedung.
44. Masyarakat adalah perorangan, kelompok, badan hukum atau usaha, dan lembaga atau organisasi yang kegiatannya di bidang Bangunan Gedung, termasuk masyarakat hukum adat dan masyarakat ahli, yang berkepentingan dengan penyelenggaraan Bangunan Gedung.
45. Peran Masyarakat dalam penyelenggaraan Bangunan Gedung adalah berbagai kegiatan masyarakat yang merupakan perwujudan kehendak dan keinginan masyarakat untuk memantau dan menjaga ketertiban, memberi masukan, menyampaikan pendapat dan pertimbangan, serta melakukan

- Gugatan Perwakilan berkaitan dengan penyelenggaraan Bangunan Gedung.
46. Dengar Pendapat Publik adalah forum dialog yang diadakan untuk mendengarkan dan menampung aspirasi masyarakat baik berupa pendapat, pertimbangan maupun usulan dari masyarakat umum sebagai masukan untuk menetapkan kebijakan Pemerintah Daerah dalam penyelenggaraan Bangunan Gedung.
 47. Gugatan Perwakilan adalah gugatan yang berkaitan dengan penyelenggaraan Bangunan Gedung yang diajukan oleh satu orang atau lebih yang mewakili kelompok dalam mengajukan gugatan untuk kepentingan mereka sendiri dan sekaligus mewakili pihak yang dirugikan yang memiliki kesamaan fakta atau dasar hukum antara wakil kelompok dan anggota kelompok yang dimaksud.
 48. Pembinaan Penyelenggaraan Bangunan Gedung adalah kegiatan pengaturan, pemberdayaan, dan pengawasan dalam rangka mewujudkan tata pemerintahan yang baik sehingga setiap penyelenggaraan Bangunan Gedung dapat berlangsung tertib dan tercapai keandalan Bangunan Gedung yang sesuai dengan fungsinya, serta terwujudnya kepastian hukum.
 49. Pengaturan adalah penyusunan dan pelebagaan peraturan perundang-undangan, pedoman, petunjuk, dan Standar Teknis Bangunan Gedung sampai di daerah dan operasionalisasinya di masyarakat.
 50. Pemberdayaan adalah kegiatan untuk menumbuhkembangkan kesadaran akan hak, kewajiban, dan peran para Penyelenggara Bangunan Gedung dan aparat Pemerintah Daerah dalam penyelenggaraan Bangunan Gedung.
 51. Pengawasan adalah pemantauan terhadap pelaksanaan penerapan peraturan perundang-undangan bidang Bangunan Gedung dan upaya penegakan hukum.

BAB II

SISTEMATIKA PENULISAN

Pasal 2

Sistematika penulisan Peraturan Daerah tentang Bangunan Gedung sebagai berikut :

- BAB I Ketentuan Umum
- BAB II Sistematika Penulisan
- BAB III Maksud dan Tujuan
- BAB IV Fungsi dan Klasifikasi Bangunan Gedung
- BAB V Persyaratan Bangunan Gedung
- BAB VI Penyelenggaraan Bangunan Gedung
- BAB VII Tim Ahli Bangunan Gedung (TABG)
- BAB VIII Peran Masyarakat Dalam Penyelenggaraan Bangunan Gedung
- BAB IX Pembinaan
- BAB X Ketentuan Penyidikan
- BAB XI Sanksi Administratif
- BAB XII Ketentuan Pidana
- BAB XIII Ketentuan Peralihan
- BAB XIV Ketentuan Penutup

BAB III
MAKSUD DAN TUJUAN
Bagian Kesatu
Maksud

Pasal 3

Maksud dibentuknya Peraturan Daerah ini adalah sebagai acuan pengaturan dan pengendalian penyelenggaraan Bangunan Gedung agar sesuai dengan peraturan Perundang-undangan.

Bagian Kedua
Tujuan

Pasal 4

Peraturan Daerah ini bertujuan untuk:

- a. mewujudkan Bangunan Gedung yang fungsional dan sesuai dengan tata Bangunan Gedung yang serasi dan selaras dengan lingkungannya;
- b. mewujudkan tertib penyelenggaraan Bangunan Gedung yang menjamin keandalan teknis Bangunan Gedung dari segi keselamatan, kesehatan, kenyamanan, dan kemudahan;
- c. mewujudkan kepastian hukum dalam penyelenggaraan Bangunan Gedung.

BAB IV
FUNGSI DAN KLASIFIKASI BANGUNAN GEDUNG

Pasal 5

- (1) Fungsi Bangunan Gedung merupakan ketetapan mengenai pemenuhan persyaratan teknis Bangunan Gedung ditinjau dari segi tata bangunan dan lingkungan maupun keandalannya serta sesuai dengan peruntukan lokasi yang diatur dalam RTRW, RDTR dan/atau RTBL.
- (2) Fungsi Bangunan Gedung meliputi:
 - a. Bangunan Gedung fungsi hunian, dengan fungsi utama sebagai tempat manusia tinggal;
 - b. Bangunan Gedung fungsi keagamaan dengan fungsi utama sebagai tempat manusia melakukan ibadah;
 - c. Bangunan Gedung fungsi usaha dengan fungsi utama sebagai tempat manusia melakukan kegiatan usaha;
 - d. Bangunan Gedung fungsi sosial dan budaya dengan fungsi utama sebagai tempat manusia melakukan kegiatan sosial dan budaya;
 - e. Bangunan Gedung fungsi khusus dengan fungsi utama sebagai tempat manusia melakukan kegiatan yang mempunyai tingkat kerahasiaan tinggi dan/atau tingkat risiko bahaya tinggi; dan
 - f. Bangunan Gedung lebih dari satu fungsi.

Pasal 6

- (1) Bangunan Gedung fungsi hunian dengan fungsi utama sebagai tempat manusia tinggal dapat berbentuk:
 - a. bangunan rumah tinggal tunggal;
 - b. bangunan rumah tinggal deret;
 - c. bangunan rumah tinggal susun; dan
 - d. bangunan rumah tinggal sementara.

- (2) Bangunan Gedung fungsi keagamaan dengan fungsi utama sebagai tempat manusia melakukan ibadah keagamaan dapat berbentuk:
 - a. bangunan masjid, mushalla, langgar, surau;
 - b. bangunan gereja, kapel;
 - c. bangunan pura;
 - d. bangunan vihara;
 - e. bangunan kelenteng; dan
 - f. bangunan keagamaan dengan sebutan lainnya.
- (3) Bangunan Gedung fungsi usaha dengan fungsi utama sebagai tempat manusia melakukan kegiatan usaha dapat berbentuk:
 - a. Bangunan Gedung perkantoran seperti bangunan perkantoran non-pemerintah dan sejenisnya;
 - b. Bangunan Gedung perdagangan seperti bangunan pasar, pertokoan, pusat perbelanjaan, mal dan sejenisnya;
 - c. Bangunan Gedung pabrik;
 - d. Bangunan Gedung perhotelan seperti bangunan hotel, motel, hostel, penginapan dan sejenisnya;
 - e. Bangunan Gedung wisata dan rekreasi seperti tempat rekreasi, bioskop dan sejenisnya;
 - f. Bangunan Gedung terminal seperti bangunan stasiun kereta api, terminal bus angkutan umum, halte bus, terminal peti kemas, pelabuhan laut, pelabuhan sungai, pelabuhan perikanan, bandar udara;
 - g. Bangunan Gedung tempat penyimpanan sementara seperti bangunan gudang, gedung parkir dan sejenisnya; dan
 - h. Bangunan Gedung tempat penangkaran atau budidaya seperti bangunan sarang burung walet, bangunan peternakan sapi dan sejenisnya.
- (4) Bangunan Gedung sosial dan budaya dengan fungsi utama sebagai tempat manusia melakukan kegiatan sosial dan budaya dapat berbentuk:
 - a. Bangunan Gedung pelayanan pendidikan seperti bangunan sekolah taman kanak-kanak, pendidikan dasar, pendidikan menengah, pendidikan tinggi, kursus dan sebagainya;
 - b. Bangunan Gedung pelayanan kesehatan seperti bangunan puskesmas, poliklinik, rumah bersalin, rumah sakit termasuk panti-panti dan sejenisnya;
 - c. Bangunan Gedung kebudayaan seperti bangunan museum, gedung kesenian, Bangunan Gedung adat dan sejenisnya;
 - d. Bangunan Gedung laboratorium seperti bangunan laboratorium fisika, laboratorium kimia, dan laboratorium lainnya, dan
 - e. Bangunan Gedung pelayanan umum seperti bangunan stadion, gedung olah raga dan sejenisnya.
- (5) Bangunan fungsi khusus dengan fungsi utama yang memerlukan tingkat kerahasiaan tinggi untuk kepentingan nasional dan/atau yang mempunyai tingkat risiko bahaya yang tinggi.
- (6) Bangunan Gedung lebih dari satu fungsi dengan fungsi utama kombinasi lebih dari satu fungsi dapat berbentuk:
 - a. bangunan rumah dengan toko (ruko);
 - b. bangunan rumah dengan kantor (rukan);
 - c. bangunan Gedung mal-apartemen-perkantoran;
 - d. bangunan Gedung mal-apartemen-perkantoran-perhotelan;
 - e. dan sejenisnya.

Pasal 7

- (1) Klasifikasi Bangunan Gedung menurut kelompok fungsi bangunan didasarkan pada pemenuhan syarat administrasi dan persyaratan teknis Bangunan Gedung.

- (2) Fungsi Bangunan Gedung sebagaimana dimaksud dalam Pasal 5 diklasifikasikan berdasarkan tingkat kompleksitas, tingkat permanensi, tingkat risiko kebakaran, zonasi gempa, lokasi, ketinggian, dan/atau kepemilikan.
- (3) Klasifikasi berdasarkan tingkat kompleksitas meliputi:
 - a. Bangunan Gedung sederhana, yaitu Bangunan Gedung dengan karakter sederhana serta memiliki kompleksitas dan teknologi sederhana dan/atau Bangunan Gedung yang sudah memiliki desain prototip;
 - b. Bangunan Gedung tidak sederhana, yaitu Bangunan Gedung dengan karakter tidak sederhana serta memiliki kompleksitas dan atau teknologi tidak sederhana; serta
 - c. Bangunan Gedung khusus, yaitu Bangunan Gedung yang memiliki penggunaan dan persyaratan khusus, yang dalam perencanaan dan pelaksanaannya memerlukan penyelesaian/teknologi khusus.
- (4) Klasifikasi berdasarkan tingkat permanensi meliputi:
 - a. Bangunan Gedung darurat atau sementara, yaitu Bangunan Gedung yang karena fungsinya direncanakan mempunyai umur layanan sampai dengan 5 (lima) tahun;
 - b. Bangunan Gedung semi permanen, yaitu Bangunan Gedung yang karena fungsinya direncanakan mempunyai umur layanan di atas 5 (lima) sampai dengan 10 (sepuluh) tahun; serta
 - c. Bangunan Gedung permanen, yaitu Bangunan Gedung yang karena fungsinya direncanakan mempunyai umur layanan di atas 20 (dua puluh) tahun.
- (5) Klasifikasi berdasarkan tingkat risiko kebakaran meliputi:
 - a. Tingkat risiko kebakaran rendah, yaitu Bangunan Gedung yang karena fungsinya, disain penggunaan bahan dan komponen unsur pembentuknya, serta kuantitas dan kualitas bahan yang ada di dalamnya tingkat mudah terbakarnya rendah;
 - b. Tingkat risiko kebakaran sedang, yaitu Bangunan Gedung yang karena fungsinya, disain penggunaan bahan dan komponen unsur pembentuknya, serta kuantitas dan kualitas bahan yang ada di dalamnya tingkat mudah terbakarnya sedang; dan
 - c. Tingkat risiko kebakaran tinggi, yaitu Bangunan Gedung yang karena fungsinya, dan disain penggunaan bahan dan komponen unsur pembentuknya, serta kuantitas dan kualitas bahan yang ada di dalamnya tingkat mudah terbakarnya sangat tinggi dan/atau tinggi.
- (6) Klasifikasi berdasarkan zonasi gempa meliputi tingkat zonasi gempa di wilayah Kabupaten bantaeng berdasarkan tingkat kerawanan bahaya gempa, sebagaimana dijabarkan lebih lanjut dalam Lampiran I Peraturan Daerah ini.
- (7) Klasifikasi berdasarkan lokasi meliputi:
 - a. Bangunan Gedung di lokasi renggang, yaitu Bangunan Gedung yang pada umumnya terletak pada daerah pinggiran/luar kota atau daerah yang berfungsi sebagai resapan;
 - b. Bangunan Gedung di lokasi sedang, yaitu Bangunan Gedung yang pada umumnya terletak di daerah permukiman; serta
 - c. Bangunan Gedung di lokasi padat, yaitu Bangunan Gedung yang pada umumnya terletak di daerah perdagangan/pusat kota.
- (8) Klasifikasi berdasarkan ketinggian Bangunan Gedung meliputi:
 - a. Bangunan Gedung bertingkat rendah, yaitu Bangunan Gedung yang memiliki jumlah lantai sampai dengan 4 lantai;
 - b. Bangunan Gedung bertingkat sedang, yaitu Bangunan Gedung yang memiliki jumlah lantai mulai dari 5 lantai sampai dengan 8 lantai; serta
 - c. Bangunan Gedung bertingkat tinggi, yaitu Bangunan Gedung yang memiliki jumlah lantai lebih dari 8 lantai.
- (9) Klasifikasi berdasarkan kepemilikan meliputi:

- a. Bangunan Gedung milik negara, yaitu Bangunan Gedung untuk keperluan dinas yang menjadi/akan menjadi kekayaan milik negara dan diadakan dengan sumber pembiayaan yang berasal dari dana APBN, dan/atau APBD, dan/atau sumber pembiayaan lain, seperti: gedung kantor dinas, gedung sekolah, gedung rumah sakit, gudang, rumah negara, dan lain-lain;
- b. Bangunan Gedung milik perorangan, yaitu Bangunan Gedung yang merupakan kekayaan milik pribadi atau perorangan dan diadakan dengan sumber pembiayaan dari dana pribadi atau perorangan; serta
- c. Bangunan Gedung milik badan usaha, yaitu Bangunan Gedung yang merupakan kekayaan milik badan usaha non pemerintah dan diadakan dengan sumber pembiayaan dari dana badan usaha non pemerintah tersebut.

Pasal 8

- (1) Penentuan Klasifikasi Bangunan Gedung atau bagian dari gedung ditentukan berdasarkan fungsi yang digunakan dalam perencanaan, pelaksanaan atau perubahan yang diperlukan pada Bangunan Gedung.
- (2) Fungsi dan Klasifikasi Bangunan Gedung harus sesuai dengan peruntukan lokasi yang diatur dalam RTRW, RDTR, dan/atau RTBL.
- (3) Fungsi dan Klasifikasi Bangunan Gedung diusulkan oleh Pemilik Bangunan Gedung dalam bentuk rencana teknis Bangunan Gedung melalui pengajuan permohonan izin mendirikan Bangunan Gedung.
- (4) Penetapan fungsi Bangunan Gedung dilakukan oleh Pemerintah Daerah melalui penerbitan IMB berdasarkan RTRW, RDTR dan/atau RTBL, kecuali Bangunan Gedung fungsi khusus oleh Pemerintah.

Pasal 9

- (1) Fungsi dan Klasifikasi Bangunan Gedung dapat diubah dengan mengajukan permohonan IMB baru.
- (2) Perubahan fungsi dan Klasifikasi Bangunan Gedung sebagaimana dimaksud pada ayat (1) diusulkan oleh pemilik dalam bentuk rencana teknis Bangunan Gedung sesuai dengan peruntukan lokasi yang diatur dalam RTRW, RDTR dan/atau RTBL.
- (3) Perubahan fungsi dan/atau Klasifikasi Bangunan Gedung harus diikuti dengan pemenuhan persyaratan administratif dan persyaratan teknis Bangunan Gedung yang baru.
- (4) Perubahan fungsi dan/atau Klasifikasi Bangunan Gedung harus diikuti dengan perubahan data fungsi dan/atau Klasifikasi Bangunan Gedung.
- (5) Perubahan fungsi dan Klasifikasi Bangunan Gedung ditetapkan oleh Pemerintah Daerah dalam izin mendirikan Bangunan Gedung, kecuali Bangunan Gedung fungsi khusus ditetapkan oleh Pemerintah.

BAB V PERSYARATAN BANGUNAN GEDUNG Bagian Kesatu Umum

Pasal 10

- (1) Setiap Bangunan Gedung harus memenuhi persyaratan administratif dan persyaratan teknis sesuai dengan fungsi Bangunan Gedung.
- (2) Persyaratan administratif Bangunan Gedung meliputi:

- a. status hak atas tanah dan/atau izin pemanfaatan dari pemegang hak atas tanah;
 - b. status kepemilikan Bangunan Gedung, serta
 - c. IMB.
- (3) Persyaratan teknis Bangunan Gedung meliputi:
- a. persyaratan tata bangunan dan lingkungan yang terdiri atas:
 - 1) persyaratan peruntukan lokasi;
 - 2) intensitas Bangunan Gedung;
 - 3) arsitektur Bangunan Gedung;
 - 4) pengendalian dampak lingkungan untuk Bangunan Gedung Tertentu;
 - 5) rencana tata bangunan dan lingkungan.
 - b. persyaratan keandalan Bangunan Gedung terdiri atas:
 - 1) persyaratan keselamatan;
 - 2) persyaratan kesehatan;
 - 3) persyaratan kenyamanan;
 - 4) persyaratan kemudahan.

Bagian Kedua
Persyaratan Administratif
Paragraf 1
Status Hak Atas Tanah

Pasal 11

- (1) Setiap Bangunan Gedung harus didirikan di atas tanah yang jelas kepemilikannya, baik milik sendiri atau milik pihak lain
- (2) Status hak atas tanah sebagaimana dimaksud pada ayat (1) diwujudkan dalam bentuk dokumen sertifikat hak atas tanah atau bentuk dokumen keterangan status tanah lainnya yang sah.
- (3) Dalam hal tanahnya milik pihak lain, Bangunan Gedung hanya dapat didirikan dengan izin pemanfaatan tanah dari pemegang hak atas tanah atau pemilik tanah dalam bentuk perjanjian tertulis antara pemegang hak atas tanah atau pemilik tanah dengan Pemilik Bangunan Gedung.
- (4) Perjanjian tertulis sebagaimana dimaksud pada ayat (3) memuat paling sedikit hak dan kewajiban para pihak, luas, letak, dan batas-batas tanah, serta fungsi Bangunan Gedung dan jangka waktu pemanfaatan tanah.
- (5) Bangunan Gedung yang karena faktor budaya atau tradisi setempat harus dibangun di atas air sungai, air laut, air danau harus mendapatkan izin dari Bupati.
- (6) Bangunan Gedung yang akan dibangun di atas tanah milik sendiri atau di atas tanah milik orang lain yang terletak di kawasan rawan bencana alam harus mengikuti persyaratan yang diatur dalam Keterangan Rencana Kabupaten Bantaeng.

Paragraf 2
Status Kepemilikan Bangunan Gedung

Pasal 12

- (1) Status kepemilikan Bangunan Gedung dibuktikan dengan surat bukti kepemilikan Bangunan Gedung yang dikeluarkan oleh Pemerintah Daerah, kecuali Bangunan Gedung fungsi khusus oleh Pemerintah.
- (2) Penetapan status kepemilikan Bangunan Gedung sebagaimana dimaksud pada ayat (1) dilakukan pada saat proses IMB dan/atau pada saat

- pendataan Bangunan Gedung, sebagai sarana tertib pembangunan, tertib pemanfaatan dan kepastian hukum atas kepemilikan Bangunan Gedung.
- (3) Status kepemilikan Bangunan Gedung adat pada masyarakat hukum adat ditetapkan oleh masyarakat hukum adat bersangkutan berdasarkan norma dan kearifan lokal yang berlaku di lingkungan masyarakatnya.
 - (4) Kepemilikan Bangunan Gedung dapat dialihkan kepada pihak lain.
 - (5) Pengalihan hak kepemilikan Bangunan Gedung kepada pihak lain harus dilaporkan kepada Bupati untuk diterbitkan surat keterangan bukti kepemilikan baru.
 - (6) Pengalihan hak kepemilikan Bangunan Gedung sebagaimana dimaksud pada ayat (5) oleh Pemilik Bangunan Gedung yang bukan pemegang hak atas tanah, terlebih dahulu harus mendapatkan persetujuan pemegang hak atas tanah.
 - (7) Status kepemilikan Bangunan Gedung adat pada masyarakat hukum adat ditetapkan oleh masyarakat hukum adat bersangkutan berdasarkan norma dan kearifan lokal yang berlaku di lingkungan masyarakatnya.
 - (8) Tata cara pembuktian kepemilikan Bangunan Gedung kecuali sebagaimana yang dimaksud pada ayat (3) diatur sesuai dengan peraturan perundang-undangan.

Paragraf 3 **Izin Mendirikan Bangunan (IMB)**

Pasal 13

- (1) Setiap orang atau badan wajib memiliki IMB dengan mengajukan permohonan IMB kepada Bupati untuk melakukan kegiatan:
 - a. pembangunan Bangunan Gedung dan/atau prasarana Bangunan Gedung.
 - b. rehabilitasi/renovasi Bangunan Gedung dan/atau prasarana Bangunan Gedung meliputi perbaikan/perawatan, perubahan, perluasan/pengurangan; dan
 - c. pemugaran/pelestarian dengan mendasarkan pada surat Keterangan Rencana Kabupaten Bantaeng (*advis planning*) untuk lokasi yang bersangkutan.
- (2) Izin mendirikan Bangunan Gedung sebagaimana dimaksud pada ayat (1) diberikan oleh Pemerintah Daerah, kecuali Bangunan Gedung fungsi khusus oleh Pemerintah.
- (3) Pemerintah Daerah wajib memberikan secara cuma-cuma surat Keterangan Rencana Kabupaten Bantaeng sebagaimana dimaksud pada ayat (1) untuk lokasi yang bersangkutan kepada setiap orang yang akan mengajukan permohonan IMB sebagai dasar penyusunan rencana teknis Bangunan Gedung.
- (4) Surat Keterangan Rencana Kabupaten Bantaeng sebagaimana dimaksud pada ayat (3) merupakan ketentuan yang berlaku untuk lokasi yang bersangkutan dan berisi:
 - a. fungsi Bangunan Gedung yang dapat dibangun pada lokasi bersangkutan;
 - b. ketinggian maksimum Bangunan Gedung yang diizinkan;
 - c. jumlah lantai/lapis Bangunan Gedung di bawah permukaan tanah dan KTB yang diizinkan;
 - d. garis sempadan dan jarak bebas minimum Bangunan Gedung yang diizinkan;
 - e. KDB maksimum yang diizinkan;
 - f. KLB maksimum yang diizinkan;
 - g. KDH minimum yang diwajibkan;
 - h. KTB maksimum yang diizinkan; dan

- i. jaringan utilitas kota.
- (5) Dalam surat Keterangan Rencana Kabupaten Bantaeng sebagaimana dimaksud pada ayat (4) dapat juga dicantumkan ketentuan-ketentuan khusus yang berlaku untuk lokasi yang bersangkutan.

Paragraf 4
IMB di Atas dan/atau di Bawah Tanah, Air dan/atau Prasarana/Sarana Umum

Pasal 14

- (1) Permohonan IMB untuk Bangunan Gedung yang dibangun di atas dan/atau di bawah tanah, air, atau prasarana dan sarana umum harus mendapatkan persetujuan dari instansi terkait.
- (2) IMB untuk pembangunan Bangunan Gedung sebagaimana dimaksud pada ayat (1) wajib mendapat Pertimbangan Teknis TABG dan dengan mempertimbangkan pendapat masyarakat.
- (3) Pembangunan Bangunan Gedung sebagaimana dimaksud pada ayat (1) wajib mengikuti Standar Teknis dan pedoman yang terkait.

Paragraf 5
Kelembagaan

Pasal 15

- (1) Dokumen Permohonan IMB disampaikan/diajukan kepada instansi yang menyelenggarakan urusan pemerintahan di bidang perizinan.
- (2) Pemeriksaan dokumen rencana teknis dan administratif dilaksanakan oleh instansi teknis pembina yang menyelenggarakan urusan pemerintahan di bidang Bangunan Gedung.
- (3) Bupati dapat melimpahkan sebagian kewenangan penerbitan IMB sebagaimana dimaksud pada ayat (1) dan ayat (2) kepada Camat.
- (4) Pelimpahan sebagian kewenangan sebagaimana dimaksud pada ayat (3) mempertimbangkan faktor:
 - a. efisiensi dan efektivitas;
 - b. mendekatkan pelayanan pemberian IMB kepada masyarakat;
 - c. fungsi bangunan, klasifikasi bangunan, luasan tanah dan/atau bangunan yang mampu diselenggarakan di kecamatan; dan
 - d. kecepatan penanganan penanggulangan darurat dan rehabilitasi Bangunan Gedung pascabencana.
- (5) Ketentuan lebih lanjut mengenai pelimpahan sebagian kewenangan sebagaimana dimaksud pada ayat (3) diatur dengan peraturan Bupati.

Bagian Ketiga
Persyaratan Teknis Bangunan Gedung
Paragraf 1
Umum

Pasal 16

Persyaratan teknis Bangunan Gedung meliputi persyaratan tata bangunan, lingkungan dan persyaratan keandalan bangunan.

Paragraf 2
Persyaratan Tata Bangunan dan Lingkungan

Pasal 17

Persyaratan tata bangunan dan lingkungan sebagaimana dimaksud dalam Pasal 16 meliputi persyaratan peruntukan dan intensitas Bangunan Gedung, persyaratan arsitektur Bangunan Gedung dan persyaratan pengendalian dampak lingkungan

Paragraf 3

Persyaratan Peruntukan dan Intensitas Bangunan Gedung

Pasal 18

- (1) Bangunan Gedung harus diselenggarakan sesuai dengan peruntukan lokasi yang telah ditetapkan dalam RTRW, RDTR dan/atau RTBL.
- (2) Pemerintah Daerah wajib memberikan informasi mengenai RTRW, RDTR dan/atau RTBL sebagaimana dimaksud pada ayat (1) kepada masyarakat secara cuma-cuma.
- (3) Informasi sebagaimana dimaksud pada ayat (2) berisi keterangan mengenai peruntukan lokasi, intensitas bangunan yang terdiri dari kepadatan bangunan, ketinggian bangunan, dan garis sempadan bangunan.
- (4) Bangunan Gedung yang dibangun:
 - a. di atas prasarana dan sarana umum;
 - b. di bawah prasarana dan sarana umum;
 - c. di bawah atau di atas air;
 - d. di daerah jaringan transmisi listrik tegangan tinggi;
 - e. di daerah yang berpotensi bencana alam; dan
 - f. di Kawasan Keselamatan Operasional Penerbangan (KKOP);harus sesuai dengan peraturan perundang-undangan dan memperoleh pertimbangan serta persetujuan dari Pemerintah Daerah dan/atau instansi terkait lainnya.
- (5) Dalam hal ketentuan mengenai peruntukan lokasi sebagaimana dimaksud pada ayat (1) belum ditetapkan, maka ketentuan mengenai peruntukan lokasi sebagaimana dimaksud pada ayat (1) dapat diatur sementara dalam peraturan bupati.

Pasal 19

- (1) Dalam hal terjadi perubahan RTRW, RDTR dan/atau RTBL yang mengakibatkan perubahan peruntukan lokasi, fungsi Bangunan Gedung yang tidak sesuai dengan peruntukan yang baru harus disesuaikan.
- (2) Terhadap kerugian yang timbul akibat perubahan peruntukan lokasi sebagaimana dimaksud pada ayat (1) Pemerintah Daerah memberikan penggantian yang layak kepada Pemilik Bangunan Gedung sesuai dengan peraturan perundang-undangan.

Pasal 20

- (1) Bangunan Gedung yang akan dibangun harus memenuhi persyaratan intensitas Bangunan Gedung yang meliputi persyaratan kepadatan, ketinggian dan jarak bebas Bangunan Gedung, berdasarkan ketentuan yang diatur dalam RTRW, RDTR, dan/atau RTBL.
- (2) Kepadatan sebagaimana dimaksud pada ayat (1) meliputi ketentuan KDB dan Koefisien Daerah Hijau (KDH) pada tingkatan tinggi, sedang dan rendah.
- (3) Ketinggian sebagaimana dimaksud pada ayat (1) meliputi ketentuan tentang jumlah lantai bangunan, tinggi bangunan dan KLB pada tingkatan KLB tinggi, sedang dan rendah.

- (4) Ketinggian Bangunan Gedung sebagaimana dimaksud pada ayat (3) tidak boleh mengganggu lalu lintas penerbangan.
- (5) Jarak bebas Bangunan Gedung sebagaimana dimaksud pada ayat (1) meliputi ketentuan tentang Garis Sempadan Bangunan Gedung dan jarak antara Bangunan Gedung dengan batas persil, jarak antarbangunan, dan jarak antara as jalan dengan pagar halaman.
- (6) Dalam hal ketentuan mengenai persyaratan intensitas Bangunan Gedung sebagaimana dimaksud pada ayat (1) belum ditetapkan, maka ketentuan mengenai persyaratan intensitas Bangunan Gedung dapat diatur sementara untuk suatu lokasi dalam peraturan bupati yang berpedoman pada peraturan perundang-undangan yang lebih tinggi dengan memperhatikan pendapat TABG.

Pasal 21

- (1) KDB ditentukan atas dasar kepentingan daya dukung lingkungan, pencegahan terhadap bahaya kebakaran, kepentingan ekonomi, fungsi peruntukan, fungsi bangunan, keselamatan dan kenyamanan bangunan.
- (2) Ketentuan besarnya KDB sebagaimana dimaksud pada ayat (2) disesuaikan dengan ketentuan dalam RTRW, RDTR, RTBL dan/atau pengaturan sementara persyaratan intensitas Bangunan Gedung dalam peraturan bupati.

Pasal 22

- (1) KDH ditentukan atas dasar kepentingan daya dukung lingkungan, fungsi peruntukan, fungsi bangunan, kesehatan dan kenyamanan bangunan.
- (2) Ketentuan besarnya KDH sebagaimana dimaksud pada ayat (1) disesuaikan dengan ketentuan dalam RTRW, RDTR, RTBL dan/atau pengaturan sementara persyaratan intensitas Bangunan Gedung dalam peraturan bupati.

Pasal 23

- (1) KLB ditentukan atas dasar daya dukung lingkungan, pencegahan terhadap bahaya kebakaran, kepentingan ekonomi, fungsi peruntukan, fungsi bangunan, keselamatan dan kenyamanan bangunan, keselamatan dan kenyamanan umum.
- (2) Ketentuan besarnya KLB sebagaimana dimaksud pada ayat (1) disesuaikan dengan ketentuan dalam RTRW, RDTR, RTBL dan/atau pengaturan sementara persyaratan intensitas Bangunan Gedung dalam peraturan bupati.

Pasal 24

- (1) Jumlah lantai Bangunan Gedung dan tinggi Bangunan Gedung ditentukan atas dasar pertimbangan lebar jalan, fungsi bangunan, keselamatan bangunan, keserasian dengan lingkungannya serta keselamatan lalu lintas penerbangan.
- (2) Bangunan Gedung dapat dibuat bertingkat ke bawah tanah sepanjang memungkinkan untuk itu dan tidak bertentangan dengan ketentuan perundang undangan.
- (3) Ketentuan besarnya jumlah lantai Bangunan Gedung dan tinggi Bangunan Gedung sebagaimana dimaksud pada ayat (1) disesuaikan dengan ketentuan dalam RTRW, RDTR, RTBL dan/atau pengaturan sementara persyaratan intensitas Bangunan Gedung dalam peraturan bupati.

Pasal 25

- (1) Garis sempadan bangunan ditentukan atas pertimbangan keamanan, kesehatan, kenyamanan dan keserasian dengan lingkungan dan ketinggian bangunan.
- (2) Garis Sempadan Bangunan Gedung meliputi ketentuan mengenai jarak Bangunan Gedung dengan as jalan, tepi sungai, tepi pantai, rel kereta api dan/atau jaringan listrik tegangan tinggi, dengan mempertimbangkan aspek keselamatan dan kesehatan;
- (3) Garis sempadan bangunan meliputi garis sempadan bangunan untuk bagian muka, samping, dan belakang.
- (4) Penetapan garis sempadan bangunan berlaku untuk bangunan di atas permukaan tanah maupun di bawah permukaan tanah (besmen).
- (5) Ketentuan besarnya garis sempadan bangunan sebagaimana dimaksud pada ayat (1) disesuaikan dengan ketentuan dalam RTRW, RDTR, RTBL dan/atau pengaturan sementara dalam peraturan bupati.
- (6) Bupati Bantaeng dapat menetapkan lain untuk kawasan-kawasan tertentu dan spesifik.

Pasal 26

- (1) Jarak antara Bangunan Gedung dengan batas persil, jarak antarbangunan, dan jarak antara as jalan dengan pagar halaman ditetapkan untuk setiap lokasi sesuai dengan peruntukannya atas pertimbangan keamanan, kesehatan, kenyamanan dan keserasian dengan lingkungan dan ketinggian bangunan.
- (2) Jarak antara Bangunan Gedung dengan batas persil, jarak antarbangunan, dan jarak antara as jalan dengan pagar halaman yang diberlakukan per kapling/persil dan/atau per kawasan.
- (3) Penetapan jarak antara Bangunan Gedung dengan batas persil, jarak antarbangunan, dan jarak antara as jalan dengan pagar halaman berlaku untuk di atas permukaan tanah maupun di bawah permukaan tanah (besmen).
- (4) Penetapan jarak antara Bangunan Gedung dengan batas persil, jarak antarbangunan, dan jarak antara as jalan dengan pagar halaman untuk di bawah permukaan tanah didasarkan pada pertimbangan keberadaan atau rencana jaringan pembangunan utilitas umum.
- (5) Ketentuan besarnya jarak antara Bangunan Gedung dengan batas persil, jarak antarbangunan, dan jarak antara as jalan dengan pagar halaman sebagaimana dimaksud pada ayat (1) disesuaikan dengan ketentuan dalam RTRW, RDTR, RTBL dan/atau pengaturan sementara persyaratan intensitas Bangunan Gedung dalam peraturan bupati.
- (6) Bupati Bantaeng dapat menetapkan lain untuk kawasan-kawasan tertentu dan spesifik.

Paragraf 4

Persyaratan Arsitektur Bangunan Gedung

Pasal 27

Persyaratan arsitektur Bangunan Gedung meliputi persyaratan penampilan Bangunan Gedung, tata ruang dalam, keseimbangan, keserasian, dan keselarasan Bangunan Gedung dengan lingkungannya, serta memperimbangkan adanya keseimbangan antara nilai-nilai adat/tradisional sosial budaya setempat terhadap penerapan berbagai perkembangan arsitektur dan rekayasa.

Pasal 28

- (1) Persyaratan penampilan Bangunan Gedung sebagaimana dimaksud dalam Pasal 27 disesuaikan dengan penetapan tema arsitektur bangunan di dalam peraturan bupati tentang RTBL.
- (2) Penampilan Bangunan Gedung sebagaimana dimaksud pada ayat (1) harus memperhatikan kaidah estetika bentuk, karakteristik arsitektur, dan lingkungan yang ada di sekitarnya serta dengan mempertimbangkan kaidah pelestarian.
- (3) Penampilan Bangunan Gedung yang didirikan berdampingan dengan Bangunan Gedung yang dilestarikan, harus dirancang dengan mempertimbangkan kaidah estetika bentuk dan karakteristik dari arsitektur Bangunan Gedung yang dilestarikan.
- (4) Pemerintah Daerah dapat mengatur kaidah arsitektur tertentu pada suatu kawasan setelah mendengar pendapat TABG dan pendapat masyarakat dengan peraturan bupati.

Pasal 29

- (1) Bentuk denah Bangunan Gedung sedapat mungkin simetris dan sederhana guna mengantisipasi kerusakan akibat bencana alam gempa dan penempatannya tidak boleh mengganggu fungsi prasarana kota, lalu lintas dan ketertiban.
- (2) Bentuk Bangunan Gedung harus dirancang dengan memperhatikan bentuk dan karakteristik arsitektur di sekitarnya dengan mempertimbangkan terciptanya ruang luar bangunan yang nyaman dan serasi terhadap lingkungannya.
- (3) Bentuk denah Bangunan Gedung adat atau tradisional harus memperhatikan sistem nilai dan kearifan lokal yang berlaku di lingkungan masyarakat adat bersangkutan.
- (4) Atap dan dinding Bangunan Gedung harus dibuat dari konstruksi dan bahan yang aman dari kerusakan akibat bencana alam.

Pasal 30

- (1) Persyaratan tata ruang dalam Bangunan Gedung sebagaimana dimaksud dalam Pasal 27 harus memperhatikan fungsi ruang, arsitektur Bangunan Gedung, dan keandalan Bangunan Gedung.
- (2) Bentuk Bangunan Gedung harus dirancang agar setiap ruang dalam dimungkinkan menggunakan pencahayaan dan penghawaan alami, kecuali fungsi Bangunan Gedung diperlukan sistem pencahayaan dan penghawaan buatan.
- (3) Ruang dalam Bangunan Gedung harus mempunyai tinggi yang cukup sesuai dengan fungsinya dan arsitektur bangunannya.
- (4) Perubahan fungsi dan penggunaan ruang Bangunan Gedung atau bagian Bangunan Gedung harus tetap memenuhi ketentuan penggunaan Bangunan Gedung dan dapat menjamin keamanan dan keselamatan bangunan dan penghuninya.
- (5) Pengaturan ketinggian pekarangan adalah apabila tinggi tanah pekarangan berada di bawah titik ketinggian (peil) bebas banjir yang ditetapkan oleh Balai Sungai atau instansi berwenang setempat atau terdapat kemiringan yang curam atau perbedaan tinggi yang besar pada tanah asli suatu perpejalan, maka tinggi maksimal lantai dasar ditetapkan tersendiri.
- (6) Tinggi lantai dasar suatu Bangunan Gedung diperkenankan mencapai maksimal 1,20 m di atas tinggi rata-rata tanah pekarangan atau tinggi rata-rata jalan, dengan memperhatikan keserasian lingkungan.

- (7) Apabila tinggi tanah pekarangan berada di bawah titik ketinggian (peil) bebas banjir atau terdapat kemiringan curam atau perbedaan tinggi yang besar pada suatu tanah perpetakan, maka tinggi maksimal lantai dasar ditetapkan tersendiri.
- (8) Permukaan atas dari lantai denah (dasar):
 - a. Sekurang-kurangnya 15 cm di atas titik tertinggi dari pekarangan yang sudah dipersiapkan;
 - b. Sekurang-kurangnya 25 cm di atas titik tertinggi dari sumbu jalan yang berbatasan;
 - c. Dalam hal-hal yang luar biasa, ketentuan dalam huruf a, tidak berlaku jika letak lantai-lantai itu lebih tinggi dari 60 cm di atas tanah yang ada di sekelilingnya, atau untuk tanah-tanah yang miring.

Pasal 31

- (1) Persyaratan keseimbangan, keserasian dan keselarasan Bangunan Gedung dengan lingkungannya sebagaimana dimaksud dalam Pasal 27 harus mempertimbangkan terciptanya ruang luar dan ruang terbuka hijau yang seimbang, serasi dan selaras dengan lingkungannya yang diwujudkan dalam pemenuhan persyaratan daerah resapan, akses penyelamatan, sirkulasi kendaraan dan manusia serta terpenuhinya kebutuhan prasarana dan sarana luar Bangunan Gedung.
- (2) Persyaratan keseimbangan, keserasian dan keselarasan Bangunan Gedung dengan lingkungannya sebagaimana dimaksud pada ayat (1) meliputi:
 - a. Persyaratan ruang terbuka hijau pekarangan (RTHP);
 - b. Persyaratan ruang sempadan Bangunan Gedung;
 - c. Persyaratan tapak besmen terhadap lingkungan;
 - d. Ketinggian pekarangan dan lantai dasar bangunan;
 - e. Daerah hijau pada bangunan;
 - f. Tata tanaman;
 - g. Sirkulasi dan fasilitas parkir;
 - h. Pertandaan (Signage); serta
 - i. Pencahayaan ruang luar Bangunan Gedung.

Pasal 32

- (1) Ruang terbuka hijau pekarangan (RTHP) sebagaimana dimaksud pada Pasal 31 ayat (2) huruf a sebagai ruang yang berhubungan langsung dengan dan terletak pada persil yang sama dengan Bangunan Gedung, berfungsi sebagai tempat tumbuhnya tanaman, peresapan air, sirkulasi, unsur estetik, sebagai ruang untuk kegiatan atau ruang fasilitas (amenitas).
- (2) Persyaratan RTHP ditetapkan dalam RTRW, RDTR dan/atau RTBL, secara langsung atau tidak langsung dalam bentuk Garis Sempadan Bangunan, Koefisien Dasar Bangunan, Koefisien Dasar Hijau, Koefisien Lantai Bangunan, sirkulasi dan fasilitas parkir dan ketentuan lainnya yang bersifat mengikat semua pihak berkepentingan.
- (3) Dalam hal ketentuan mengenai persyaratan RTHP sebagaimana dimaksud pada ayat (2) belum ditetapkan, maka ketentuan mengenai persyaratan RTHP dapat diatur sementara untuk suatu lokasi dalam peraturan bupati sebagai acuan bagi penerbitan IMB.

Pasal 33

- (1) Persyaratan ruang sempadan depan Bangunan Gedung sebagaimana dimaksud dalam Pasal 31 ayat (2) huruf b harus mengindahkan keserasian lansekap pada ruas jalan yang terkait sesuai dengan ketentuan dalam

- RTRW, RDTR, dan/atau RTBL, yang mencakup pagar dan gerbang, tanaman besar/pohon dan bangunan penunjang.
- (2) Terhadap persyaratan ruang sempadan depan bangunan sebagaimana dimaksud pada ayat (1) dapat ditetapkan karakteristik lansekap jalan atau ruas jalan dengan mempertimbangkan keserasian tampak depan bangunan, ruang sempadan depan bangunan, pagar, jalur pajalan kaki, jalur kendaraan dan jalur hijau median jalan dan sarana utilitas umum lainnya.

Pasal 34

- (1) Persyaratan tapak besmen terhadap lingkungan sebagaimana dimaksud dalam Pasal 31 ayat (2) huruf c berupa kebutuhan besmen dan besaran Koefisien Tapak Besmen (KTB) ditetapkan berdasarkan rencana peruntukan lahan, ketentuan teknis dan kebijakan daerah.
- (2) Untuk penyediaan RTHP yang memadai, lantai besmen pertama tidak dibenarkan keluar dari tapak bangunan di atas tanah dan atap besmen kedua harus berkedalaman sekurang kurangnya 2 (dua) meter dari permukaan tanah.

Pasal 35

- (1) Daerah hijau bangunan (DHB) sebagaimana dimaksud dalam Pasal 31 ayat (2) huruf e dapat berupa taman atap atau penanaman pada sisi bangunan.
- (2) DHB merupakan bagian dari kewajiban pemohonan IMB untuk menyediakan RTHP dengan luas maksimum 25% dari RTHP.

Pasal 36

Tata Tanaman sebagaimana dimaksud dalam Pasal 31 ayat (2) huruf f meliputi aspek pemilihan karakter tanaman dan penempatan tanaman dengan memperhitungkan tingkat kestabilan tanah/wadah tempat tanaman tumbuh dan tingkat bahaya yang ditimbulkannya.

Pasal 37

- (1) Setiap bangunan bukan rumah tinggal wajib menyediakan fasilitas parkir kendaraan yang proporsional dengan jumlah luas lantai bangunan sesuai Standar Teknis yang telah ditetapkan.
- (2) Fasilitas parkir sebagaimana dimaksud dalam Pasal 31 ayat (2) huruf g tidak boleh mengurangi daerah hijau yang telah ditetapkan dan harus berorientasi pada pejalan kaki, memudahkan aksesibilitas dan tidak terganggu oleh sirkulasi kendaraan.
- (3) Sistem sirkulasi sebagaimana dimaksud pada Pasal 31 ayat (2) huruf g harus saling mendukung antara sirkulasi eksternal dan sirkulasi internal Bangunan Gedung serta antara individu pemakai bangunan dengan sarana transportasinya.

Pasal 38

- (1) Pertandaan (Signage) sebagaimana dimaksud dalam Pasal 31 ayat (2) huruf h yang ditempatkan pada bangunan, pagar, kavling dan/atau ruang publik tidak boleh mengganggu karakter yang akan diciptakan/dipertahankan.
- (2) Ketentuan lebih lanjut mengenai pertandaan (signage) Bangunan Gedung sebagaimana dimaksud pada ayat (1) dapat diatur dalam peraturan bupati.

Pasal 39

- (1) Pencahayaan ruang luar Bangunan Gedung sebagaimana dimaksud dalam Pasal 31 ayat (2) huruf i harus disediakan dengan memperhatikan karakter lingkungan, fungsi dan arsitektur bangunan, estetika amenities dan komponen promosi.
- (2) Pencahayaan yang dihasilkan sebagaimana dimaksud pada ayat (1) harus memenuhi keserasian dengan pencahayaan dari dalam bangunan dan pencahayaan dari penerangan jalan umum.

Paragraf 5

Persyaratan Pengendalian Dampak Lingkungan

Pasal 40

- (1) Setiap kegiatan dalam bangunan dan/atau lingkungannya yang mengganggu atau menimbulkan dampak besar dan penting harus dilengkapi dengan Analisis Mengenai Dampak Lingkungan (AMDAL).
- (2) Kegiatan dalam bangunan dan/atau lingkungannya yang tidak mengganggu atau tidak menimbulkan dampak besar dan penting tidak perlu dilengkapi dengan AMDAL tetapi dengan Upaya Pengelolaan Lingkungan (UKL) dan Upaya Pemantauan Lingkungan (UPL).
- (3) Kegiatan yang memerlukan AMDAL, UKL dan UPL disesuaikan dengan peraturan perundang-undangan oleh instansi yang berwenang.

Paragraf 6

Rencana Tata Bangunan dan Lingkungan

Pasal 41

- (1) Rencana Tata Bangunan dan Lingkungan atau RTBL memuat program bangunan dan lingkungan, rencana umum dan panduan rancangan, rencana investasi dan ketentuan pengendalian rencana dan pedoman pengendalian pelaksanaan.
- (2) Program bangunan dan lingkungan sebagaimana dimaksud pada ayat (1) memuat jenis, jumlah, besaran, dan luasan Bangunan Gedung, serta kebutuhan ruang terbuka hijau, fasilitas umum, fasilitas sosial, prasarana aksesibilitas, sarana pencahayaan, dan sarana penyehatan lingkungan, baik berupa penataan prasarana dan sarana yang sudah ada maupun baru.
- (3) Rencana umum dan panduan rancangan sebagaimana dimaksud pada ayat (1) merupakan ketentuan-ketentuan tata bangunan dan lingkungan pada suatu lingkungan/ kawasan yang memuat rencana peruntukan lahan makro dan mikro, rencana perpetakan, rencana tapak, rencana sistem pergerakan, rencana aksesibilitas lingkungan, rencana prasarana dan sarana lingkungan, rencana wujud visual bangunan, dan Ruang Terbuka Hijau.
- (4) Rencana investasi sebagaimana dimaksud pada ayat (1) merupakan arahan program investasi Bangunan Gedung dan lingkungannya yang disusun berdasarkan program bangunan dan lingkungan serta ketentuan rencana umum dan panduan rencana yang memperhitungkan kebutuhan nyata para pemangku kepentingan dalam proses pengendalian investasi dan pembiayaan dalam penataan lingkungan/kawasan, dan merupakan rujukan bagi para pemangku kepentingan untuk menghitung kelayakan investasi dan pembiayaan suatu penataan atau pun menghitung tolok ukur keberhasilan investasi, sehingga tercapai kesinambungan pentahapan pelaksanaan pembangunan.

- (5) Ketentuan pengendalian rencana sebagaimana dimaksud pada ayat (1) merupakan alat mobilisasi peran masing-masing pemangku kepentingan pada masa pelaksanaan atau masa pemberlakuan RTBL sesuai dengan kapasitasnya dalam suatu sistem yang disepakati bersama, dan berlaku sebagai rujukan bagi para pemangku kepentingan untuk mengukur tingkat keberhasilan kesinambungan pentahapan pelaksanaan pembangunan.
- (6) Pedoman pengendalian pelaksanaan sebagaimana dimaksud pada ayat (1) merupakan alat untuk mengarahkan perwujudan pelaksanaan penataan bangunan dan lingkungan/kawasan yang berdasarkan dokumen RTBL, dan memandu pengelolaan kawasan agar dapat berkualitas, meningkat, dan berkelanjutan.
- (7) RTBL disusun berdasarkan pada pola penataan Bangunan Gedung dan lingkungan yang ditetapkan oleh Pemerintah Daerah dan/atau masyarakat serta dapat dilakukan melalui kemitraan Pemerintah Daerah dengan swasta dan/atau masyarakat sesuai dengan tingkat permasalahan pada lingkungan/kawasan bersangkutan dengan mempertimbangkan pendapat para ahli dan masyarakat.
- (8) Pola penataan Bangunan Gedung dan lingkungan sebagaimana dimaksud pada ayat (7) meliputi pembangunan baru (*new development*), pembangunan sisipan parsial (*infill development*), peremajaan kota (*urban renewal*), pembangunan kembali wilayah perkotaan (*urban redevelopment*), pembangunan untuk menghidupkan kembali wilayah perkotaan (*urban revitalization*), dan pelestarian kawasan.
- (9) RTBL yang didasarkan pada berbagai pola penataan Bangunan Gedung dan lingkungan sebagaimana dimaksud pada ayat (8) ini ditujukan bagi berbagai status kawasan seperti kawasan baru yang potensial berkembang, kawasan terbangun, kawasan yang dilindungi dan dilestarikan, atau kawasan yang bersifat gabungan atau campuran dari ketiga jenis kawasan pada ayat ini.
- (10) RTBL ditetapkan dengan peraturan bupati.

Paragraf 7

Persyaratan Keandalan Bangunan Gedung

Pasal 42

Persyaratan keandalan Bangunan Gedung sebagaimana dimaksud dalam Pasal 16 meliputi persyaratan keselamatan, kesehatan, kenyamanan dan kemudahan.

Paragraf 8

Persyaratan Keselamatan Bangunan Gedung

Pasal 43

Persyaratan keandalan Bangunan Gedung terdiri dari persyaratan keselamatan Bangunan Gedung, persyaratan kesehatan Bangunan Gedung, persyaratan kenyamanan Bangunan Gedung dan persyaratan kemudahan Bangunan Gedung.

Pasal 44

Persyaratan keselamatan Bangunan Gedung sebagaimana dimaksud dalam Pasal 43 meliputi persyaratan kemampuan Bangunan Gedung terhadap beban muatan, persyaratan kemampuan Bangunan Gedung terhadap bahaya kebakaran dan persyaratan kemampuan Bangunan Gedung terhadap bahaya petir.

Pasal 45

- (1) Persyaratan kemampuan Bangunan Gedung terhadap beban muatan sebagaimana dimaksud dalam Pasal 44 meliputi persyaratan struktur Bangunan Gedung, pembebanan pada Bangunan Gedung, struktur atas Bangunan Gedung, struktur bawah Bangunan Gedung, pondasi langsung, pondasi dalam, keselamatan struktur, keruntuhan struktur dan persyaratan bahan.
- (2) Struktur Bangunan Gedung sebagaimana dimaksud pada ayat (1) harus kuat/kokoh, stabil dalam memikul beban dan memenuhi persyaratan keselamatan, persyaratan kelayakan selama umur yang direncanakan dengan mempertimbangkan:
 - a. fungsi Bangunan Gedung, lokasi, keawetan dan kemungkinan pelaksanaan konstruksi Bangunan Gedung;
 - b. pengaruh aksi sebagai akibat dari beban yang bekerja selama umur layanan struktur baik beban muatan tetap maupun sementara yang timbul akibat gempa, angin, korosi, jamur dan serangga perusak;
 - c. pengaruh gempa terhadap substruktur maupun struktur Bangunan Gedung sesuai zona gempanya;
 - d. struktur bangunan yang direncanakan secara daktail pada kondisi pembebanan maksimum, sehingga pada saat terjadi keruntuhan, kondisi strukturnya masih memungkinkan penyelamatan diri penghuninya;
 - e. struktur bawah Bangunan Gedung pada lokasi tanah yang dapat terjadi likulfaksi, dan;
 - f. keandalan Bangunan Gedung.
- (3) Pembebanan pada Bangunan Gedung sebagaimana dimaksud pada ayat (1) harus dianalisis dengan memeriksa respon struktur terhadap beban tetap, beban sementara atau beban khusus yang mungkin bekerja selama umur pelayanan dengan menggunakan SNI 03-1726-2002 Tata cara perencanaan ketahanan gempa untuk rumah dan gedung, atau edisi terbaru; SNI 03-1727-1989 Tata cara perencanaan pembebanan untuk rumah dan gedung, atau edisi terbaru; atau standar baku dan/atau Pedoman Teknis.
- (4) Struktur atas Bangunan Gedung sebagaimana dimaksud pada ayat (1) meliputi konstruksi beton, konstruksi baja, konstruksi kayu, konstruksi bambu, konstruksi dengan bahan dan teknologi khusus dilaksanakan dengan menggunakan standar sebagai berikut:
 - a. konstruksi beton: SNI 03-1734-1989 Tata cara perencanaan beton dan struktur dinding bertulang untuk rumah dan gedung, atau edisi terbaru, SNI 03-2847-1992 Tata cara penghitungan struktur beton untuk Bangunan Gedung, atau edisi terbaru, SNI 03-3430-1994 Tata cara perencanaan dinding struktur pasangan blok beton berongga bertulang untuk bangunan rumah dan gedung, atau edisi terbaru, SNI 03-3976-1995 Tata cara pengadukan pengecoran beton, atau edisi terbaru, SNI 03-2834-2000 Tata cara pembuatan rencana campuran beton normal, atau edisi terbaru, SNI 03-3449-2002 Tata cara rencana pembuatan campuran beton ringan dengan agregat ringan, atau edisi terbaru; tata cara perencanaan dan pelaksanaan konstruksi beton pracetak dan prategang untuk Bangunan Gedung, metode pengujian dan penentuan parameter perencanaan tahan gempa konstruksi beton pracetak dan prategang untuk Bangunan Gedung dan spesifikasi sistem dan material konstruksi beton pracetak dan prategang untuk Bangunan Gedung;
 - b. konstruksi baja: SNI 03-1729-2002 Tata cara pembuatan dan perakitan konstruksi baja, dan tata cara pemeliharaan konstruksi baja selama masa konstruksi;

- c. konstruksi kayu: SNI 03-2407-1944 Tata cara perencanaan konstruksi kayu untuk Bangunan Gedung, dan tata cara pembuatan dan perakitan konstruksi kayu;
 - d. konstruksi bambu: mengikuti kaidah perencanaan konstruksi bambu berdasarkan pedoman dan standar yang terkait, dan
 - e. konstruksi dengan bahan dan teknologi khusus: mengikuti kaidah perencanaan konstruksi bahan dan teknologi khusus berdasarkan pedoman dan standar yang terkait.
- (5) Struktur bawah Bangunan Gedung sebagaimana dimaksud pada ayat (1) meliputi pondasi langsung dan pondasi dalam.
 - (6) Pondasi langsung sebagaimana dimaksud pada ayat (5) harus direncanakan sehingga dasarnya terletak di atas lapisan tanah yang mantap dengan daya dukung tanah yang cukup kuat dan selama berfungsinya Bangunan Gedung tidak mengalami penurunan yang melampaui batas.
 - (7) Pondasi dalam sebagaimana dimaksud pada ayat (5) digunakan dalam hal lapisan tanah dengan daya dukung yang terletak cukup jauh di bawah permukaan tanah sehingga pengguna pondasi langsung dapat menyebabkan penurunan yang berlebihan atau ketidakstabilan konstruksi.
 - (8) Keselamatan struktur sebagaimana dimaksud pada ayat (1) merupakan salah satu penentuan tingkat keandalan struktur bangunan yang diperoleh dari hasil Pemeriksaan Berkala oleh tenaga ahli yang bersertifikat sesuai dengan ketentuan dalam Peraturan Menteri Pekerjaan Umum Nomor 16/PRT/M/2010 tentang Pedoman Teknis Pemeriksaan Berkala Bangunan Gedung.
 - (9) Keruntuhan struktur sebagaimana dimaksud pada ayat (1) merupakan salah satu kondisi yang harus dihindari dengan cara melakukan Pemeriksaan Berkala tingkat keandalan Bangunan Gedung sesuai dengan Peraturan Menteri Pekerjaan Umum Nomor 16/PRT/M/2010 tentang Pedoman Teknis Pemeriksaan Berkala Bangunan Gedung.
 - (10) Persyaratan bahan sebagaimana dimaksud pada ayat (1) harus memenuhi persyaratan keamanan, keselamatan lingkungan dan Pengguna Bangunan Gedung serta sesuai dengan SNI terkait.

Pasal 46

- (1) Persyaratan kemampuan Bangunan Gedung terhadap bahaya kebakaran meliputi sistem proteksi aktif, sistem proteksi pasif, persyaratan jalan ke luar dan aksesibilitas untuk pemadaman kebakaran, persyaratan pencahayaan darurat, tanda arah ke luar dan sistem peringatan bahaya, persyaratan komunikasi dalam Bangunan Gedung, persyaratan instalasi bahan bakar gas dan manajemen penanggulangan kebakaran.
- (2) Setiap Bangunan Gedung kecuali rumah tinggal tunggal dan rumah deret sederhana harus dilindungi dari bahaya kebakaran dengan sistem proteksi aktif yang meliputi sistem pemadam kebakaran, sistem deteksi dan alarm kebakaran, sistem pengendali asap kebakaran dan pusat pengendali kebakaran.
- (3) Setiap Bangunan Gedung kecuali rumah tinggal tunggal dan rumah deret sederhana harus dilindungi dari bahaya kebakaran dengan sistem proteksi pasif dengan mengikuti SNI 03-1736-2000 Tata cara perencanaan sistem proteksi pasif untuk pencegahan bahaya kebakaran pada Bangunan Gedung, atau edisi terbaru dan SNI 03-1746-2000 Tata cara perencanaan dan pemasangan sarana jalan ke luar untuk penyelamatan terhadap bahaya kebakaran pada Bangunan Gedung, atau edisi terbaru.
- (4) Persyaratan jalan ke luar dan aksesibilitas untuk pemadaman kebakaran meliputi perencanaan akses bangunan dan lingkungan untuk pencegahan bahaya kebakaran dan perencanaan dan pemasangan jalan keluar untuk

penyelamatan sesuai dengan SNI 03-1735-2000 Tata cara perencanaan bangunan dan lingkungan untuk pencegahan bahaya kebakaran pada bangunan rumah dan gedung, atau edisi terbaru, dan SNI 03-1736-2000 Tata cara perencanaan sistem proteksi pasif untuk pencegahan bahaya kebakaran pada Bangunan Gedung, atau edisi terbaru.

- (5) Persyaratan pencahayaan darurat, tanda arah ke luar dan sistem peringatan bahaya dimaksudkan untuk memberikan arahan bagi pengguna gedung dalam keadaan darurat untuk menyelamatkan diri sesuai dengan SNI 03-6573-2001 Tata cara perancangan pencahayaan darurat, tanda arah dan sistem peringatan bahaya pada Bangunan Gedung, atau edisi terbaru.
- (6) Persyaratan komunikasi dalam Bangunan Gedung sebagai penyediaan sistem komunikasi untuk keperluan internal maupun untuk hubungan ke luar pada saat terjadi kebakaran atau kondisi lainnya harus sesuai dengan peraturan perundang-undangan mengenai telekomunikasi.
- (7) Persyaratan instalasi bahan bakar gas meliputi jenis bahan bakar gas dan instalasi gas yang dipergunakan baik dalam jaringan gas kota maupun gas tabung mengikuti ketentuan yang ditetapkan oleh instansi yang berwenang.
- (8) Setiap Bangunan Gedung dengan fungsi, klasifikasi, luas, jumlah lantai dan/atau jumlah penghuni tertentu harus mempunyai unit manajemen proteksi kebakaran Bangunan Gedung.

Pasal 47

- (1) Persyaratan kemampuan Bangunan Gedung terhadap bahaya petir dan bahaya kelistrikan meliputi persyaratan instalasi proteksi petir dan persyaratan sistem kelistrikan.
- (2) Persyaratan instalasi proteksi petir harus memperhatikan perencanaan sistem proteksi petir, instalasi proteksi petir, pemeriksaan dan pemeliharaan serta memenuhi SNI 03-7015-2004 Sistem proteksi petir pada Bangunan Gedung, atau edisi terbaru dan/atau Standar Teknis lainnya.
- (3) Persyaratan sistem kelistrikan harus memperhatikan perencanaan instalasi listrik, jaringan distribusi listrik, beban listrik, sumber daya listrik, transformator distribusi, pemeriksaan, pengujian dan pemeliharaan dan memenuhi SNI 04-0227-1994 Tegangan standar, atau edisi terbaru, SNI 04-0225-2000 Persyaratan umum instalasi listrik, atau edisi terbaru, SNI 04-7018-2004 Sistem pasokan daya listrik darurat dan siaga, atau edisi terbaru dan SNI 04-7019-2004 Sistem pasokan daya listrik darurat menggunakan energi tersimpan, atau edisi terbaru dan/atau Standar Teknis lainnya.

Pasal 48

- (1) Setiap Bangunan Gedung untuk kepentingan umum harus dilengkapi dengan sistem pengamanan yang memadai untuk mencegah terancamnya keselamatan penghuni dan harta benda akibat bencana bahan peledak.
- (2) Sistem pengamanan sebagaimana dimaksud dalam ayat (1) merupakan kelengkapan pengamanan Bangunan Gedung untuk kepentingan umum dari bahaya bahan peledak, yang meliputi prosedur, peralatan dan petugas pengamanan.
- (3) Prosedur pengamanan sebagaimana dimaksud dalam ayat (2) merupakan tata cara proses pemeriksaan pengunjung Bangunan Gedung yang kemungkinan membawa benda atau bahan berbahaya yang dapat meledakkan dan/atau membakar Bangunan Gedung dan/atau pengunjung di dalamnya.

- (4) Peralatan pengamanan sebagaimana dimaksud dalam ayat (2) merupakan peralatan detektor yang digunakan untuk memeriksa pengunjung Bangunan Gedung yang kemungkinan membawa benda atau bahan berbahaya yang dapat meledakkan dan/atau membakar Bangunan Gedung dan/atau pengunjung di dalamnya.
- (5) Petugas pengamanan sebagaimana dimaksud dalam ayat (2) merupakan orang yang diberikan tugas untuk memeriksa pengunjung Bangunan Gedung yang kemungkinan membawa benda atau bahan berbahaya yang dapat meledakkan dan/atau membakar Bangunan Gedung dan/atau pengunjung di dalamnya.
- (6) Persyaratan sistem pengamanan sebagaimana dimaksud dalam ayat (2) yang meliputi ketentuan mengenai tata cara perencanaan, pemasangan, pemeliharaan instalasi sistem pengamanan disesuaikan dengan pedoman dan Standar Teknis yang terkait.

Paragraf 9

Persyaratan Kesehatan Bangunan Gedung

Pasal 49

Persyaratan kesehatan Bangunan Gedung meliputi persyaratan sistem penghawaan, pencahayaan, sanitasi dan penggunaan bahan bangunan.

Pasal 50

- (1) Sistem penghawaan Bangunan Gedung sebagaimana dimaksud dalam Pasal 49 dapat berupa ventilasi alami dan/atau ventilasi mekanik/buatan sesuai dengan fungsinya.
- (2) Bangunan Gedung tempat tinggal dan Bangunan Gedung untuk pelayanan umum harus mempunyai bukaan permanen atau yang dapat dibuka untuk kepentingan ventilasi alami dan kisi-kisi pada pintu dan jendela.
- (3) Persyaratan teknis sistem dan kebutuhan ventilasi harus mengikuti SNI 03-6390-2000 Konservasi energi sistem tata udara pada Bangunan Gedung, atau edisi terbaru, SNI 03-6572-2001 Tata cara perancangan sistem ventilasi dan pengkondisian udara pada Bangunan Gedung, atau edisi terbaru, standar tentang tata cara perencanaan, pemasangan dan pemeliharaan sistem ventilasi dan/atau Standar Teknis terkait.

Pasal 51

- (1) Sistem pencahayaan Bangunan Gedung sebagaimana dimaksud dalam Pasal 49 dapat berupa sistem pencahayaan alami dan/atau buatan dan/atau pencahayaan darurat sesuai dengan fungsinya.
- (2) Bangunan Gedung tempat tinggal dan Bangunan Gedung untuk pelayanan umum harus mempunyai bukaan untuk pencahayaan alami yang optimal disesuaikan dengan fungsi Bangunan Gedung dan fungsi tiap-tiap ruangan dalam Bangunan Gedung.
- (3) Sistem pencahayaan buatan sebagaimana dimaksud pada ayat (1) harus memenuhi persyaratan:
 - a. mempunyai tingkat iluminasi yang disyaratkan sesuai fungsi ruang dalam dan tidak menimbulkan efek silau/ pantulan,
 - b. sistem pencahayaan darurat hanya dipakai pada Bangunan Gedung fungsi tertentu, dapat bekerja secara otomatis dan mempunyai tingkat pencahayaan yang cukup untuk evakuasi;
 - c. harus dilengkapi dengan pengendali manual/otomatis dan ditempatkan pada tempat yang mudah dicapai/dibaca oleh pengguna ruangan.

- (4) Persyaratan teknis sistem pencahayaan harus mengikuti SNI 03-6197-2000 Konservasi energi sistem pencahayaan buatan pada Bangunan Gedung, atau edisi terbaru, SNI 03-2396-2001 Tata cara perancangan sistem pencahayaan alami pada Bangunan Gedung, atau edisi terbaru, SNI 03-6575-2001 Tata cara perancangan sistem pencahayaan buatan pada Bangunan Gedung, atau edisi terbaru dan/atau Standar Teknis terkait.

Pasal 52

- (1) Sistem sanitasi Bangunan Gedung sebagaimana dimaksud dalam pasal 49 dapat berupa sistem air minum dalam Bangunan Gedung, sistem pengolahan dan pembuangan air limbah/kotor, persyaratan instalasi gas medik, persyaratan penyaluran air hujan, persyaratan fasilitasi sanitasi dalam Bangunan Gedung (saluran pembuangan air kotor, tempat sampah, penampungan sampah dan/atau pengolahan sampah).
- (2) Sistem air minum dalam Bangunan Gedung sebagaimana dimaksud pada ayat (1) harus direncanakan dengan mempertimbangkan sumber air minum, kualitas air bersih, sistem distribusi dan penampungannya.
- (3) Persyaratan air minum dalam Bangunan Gedung harus mengikuti:
 - a. kualitas air minum sesuai dengan peraturan perundang-undangan mengenai persyaratan kualitas air minum dan Pedoman Teknis mengenai sistem plambing;
 - b. SNI 03-6481-2000 Sistem Plambing 2000, atau edisi terbaru, dan
 - c. Pedoman dan/atau Pedoman Teknis terkait.

Pasal 53

- (1) Sistem pengolahan dan pembuangan air limbah/kotor sebagaimana dimaksud dalam Pasal 49 harus direncanakan dan dipasang dengan mempertimbangkan jenis dan tingkat bahayanya yang diwujudkan dalam bentuk pemilihan sistem pengaliran/pembuangan dan penggunaan peralatan yang dibutuhkan dan sistem pengolahan dan pembuangannya.
- (2) Air limbah beracun dan berbahaya tidak boleh digabung dengan air limbah rumah tangga, yang sebelum dibuang ke saluran terbuka harus diproses sesuai dengan pedoman dan Standar Teknis terkait.
- (3) Persyaratan teknis sistem air limbah harus mengikuti SNI 03-6481-2000 Sistem Plambing 2000, atau edisi terbaru, SNI 03-2398-2002 Tata cara perencanaan tangki septik dengan sistem resapan, atau edisi terbaru, SNI 03-6379-2000 Spesifikasi dan pemasangan perangkat bau, atau edisi terbaru dan/atau Standar Teknis terkait.

Pasal 54

- (1) Persyaratan instalasi gas medik sebagaimana dimaksud dalam Pasal 49 wajib diberlakukan di fasilitas pelayanan kesehatan di rumah sakit, rumah perawatan, fasilitas hiperbank, klinik bersalin dan fasilitas kesehatan lainnya.
- (2) Potensi bahaya kebakaran dan ledakan yang berkaitan dengan sistem perpipaan gas medik dan sistem vacum gas medik harus dipertimbangkan pada saat perancangan, pemasangan, pengujian, pengoperasian dan pemeliharannya.
- (3) Persyaratan instansi gas medik harus mengikuti SNI 03-7011-2004 Keselamatan pada bangunan fasilitas pelayanan kesehatan, atau edisi terbaru dan/atau standar baku/ Pedoman Teknis terkait.

Pasal 55

- (1) Sistem air hujan sebagaimana dimaksud dalam Pasal 49 harus direncanakan dan dipasang dengan mempertimbangkan ketinggian permukaan air tanah, permeabilitas tanah dan ketersediaan jaringan drainase lingkungan/kota.
- (2) Setiap Bangunan Gedung dan pekarangannya harus dilengkapi dengan sistem penyaluran air hujan baik dengan sistem peresapan air ke dalam tanah pekarangan dan/atau dialirkan ke dalam sumur resapan sebelum dialirkan ke jaringan drainase lingkungan.
- (3) Sistem penyaluran air hujan harus dipelihara untuk mencegah terjadinya endapan dan penyumbatan pada saluran.
- (4) Persyaratan penyaluran air hujan harus mengikuti ketentuan SNI 03-4681-2000 Sistem plambing 2000, atau edisi terbaru, SNI 03-2453-2002 Tata cara perencanaan sumur resapan air hujan untuk lahan pekarangan, atau edisi terbaru, SNI 03-2459-2002 Spesifikasi sumur resapan air hujan untuk lahan pekarangan, atau edisi terbaru, dan standar tentang tata cara perencanaan, pemasangan dan pemeliharaan sistem penyaluran air hujan pada Bangunan Gedung atau standar baku dan/atau pedoman terkait.

Pasal 56

- (1) Sistem pembuangan kotoran, dan sampah dalam Bangunan Gedung sebagaimana dimaksud dalam Pasal 49 harus direncanakan dan dipasang dengan mempertimbangkan fasilitas penampungan dan jenisnya.
- (2) Pertimbangan fasilitas penampungan diwujudkan dalam bentuk penyediaan tempat penampungan kotoran dan sampah pada Bangunan Gedung dengan memperhitungkan fungsi bangunan, jumlah penghuni dan volume kotoran dan sampah.
- (3) Pertimbangan jenis kotoran dan sampah diwujudkan dalam bentuk penempatan pewadahan dan/atau pengolahannya yang tidak mengganggu kesehatan penghuni, masyarakat dan lingkungannya.
- (4) Pengembang perumahan wajib menyediakan wadah sampah, alat pengumpul dan tempat pembuangan sampah sementara, sedangkan pengangkutan dan pembuangan akhir dapat bergabung dengan sistem yang sudah ada.
- (5) Potensi reduksi sampah dapat dilakukan dengan mendaur ulang dan/atau memanfaatkan kembali sampah bekas.
- (6) Sampah beracun dan sampah rumah sakit, laboratoriu dan pelayanan medis harus dibakar dengan insinerator yang tidak mengganggu lingkungan.

Pasal 57

- (1) Bahan Bangunan Gedung sebagaimana dimaksud dalam Pasal 49 harus aman bagi kesehatan Pengguna Bangunan Gedung dan tidak menimbulkan dampak penting terhadap lingkungan serta penggunaannya dapat menunjang pelestarian lingkungan.
- (2) Bahan bangunan yang aman bagi kesehatan dan tidak menimbulkan dampak penting harus memenuhi kriteria:
 - a. tidak mengandung bahan berbahaya/beracun bagi kesehatan Pengguna Bangunan Gedung;
 - b. tidak menimbulkan efek silau bagi pengguna, masyarakat dan lingkungan sekitarnya;
 - c. tidak menimbulkan efek peningkatan temperatur;
 - d. sesuai dengan prinsip konservasi; dan
 - e. ramah lingkungan.

Paragraf 10
Persyaratan Kenyamanan Bangunan Gedung

Pasal 58

Persyaratan kenyamanan Bangunan Gedung meliputi kenyamanan ruang gerak dan hubungan antarruang, kenyamanan kondisi udara dalam ruang, kenyamanan pandangan, serta kenyamanan terhadap tingkat getaran dan kebisingan.

Pasal 59

- (1) Persyaratan kenyamanan ruang gerak dan hubungan antarruang sebagaimana dimaksud dalam Pasal 58 merupakan tingkat kenyamanan yang diperoleh dari dimensi ruang dan tata letak ruang serta sirkulasi antarruang yang memberikan kenyamanan bergerak dalam ruangan.
- (2) Persyaratan kenyamanan sebagaimana dimaksud pada ayat (1) harus mempertimbangkan fungsi ruang, jumlah pengguna, perabot/furnitur, aksesibilitas ruang dan persyaratan keselamatan dan kesehatan.

Pasal 60

- (1) Persyaratan kenyamanan kondisi udara di dalam ruang sebagaimana dimaksud dalam Pasal 58 merupakan tingkat kenyamanan yang diperoleh dari temperatur dan kelembaban di dalam ruang untuk terselenggaranya fungsi Bangunan Gedung.
- (2) Persyaratan kenyamanan kondisi udara sebagaimana dimaksud pada ayat (1) harus mengikuti SNI 03-6389-2000 Konservasi energi selubung bangunan pada Bangunan Gedung, atau edisi terbaru, SNI 03-6390-2000 Konservasi energi sistem tata udara pada Bangunan Gedung, atau edisi terbaru, SNI 03-6196-2000 Prosedur audit energi pada Bangunan Gedung, atau edisi terbaru, SNI 03-6572-2001 Tata cara perancangan sistem ventilasi dan pengkondisian udara pada Bangunan Gedung, atau edisi terbaru dan/atau standar baku dan/atau Pedoman Teknis terkait.

Pasal 61

- (1) Persyaratan kenyamanan pandangan sebagaimana dimaksud dalam Pasal 58 merupakan kondisi dari hak pribadi pengguna yang di dalam melaksanakan kegiatannya di dalam gedung tidak terganggu Bangunan Gedung lain di sekitarnya.
- (2) Persyaratan kenyamanan pandangan sebagaimana dimaksud pada ayat (1) harus mempertimbangkan kenyamanan pandangan dari dalam bangunan, ke luar bangunan, dan dari luar ke ruang-ruang tertentu dalam Bangunan Gedung.
- (3) Persyaratan kenyamanan pandangan dari dalam ke luar bangunan sebagaimana dimaksud pada ayat (2) harus mempertimbangkan:
 - a. gubahan massa bangunan, rancangan bukaan, tata ruang dalam dan luar bangunan dan rancangan bentuk luar bangunan;
 - b. pemanfaatan potensi ruang luar Bangunan Gedung dan penyediaan RTH.
- (4) Persyaratan kenyamanan pandangan dari luar ke dalam bangunan sebagaimana dimaksud pada ayat (2) harus mempertimbangkan:
 - a. rancangan bukaan, tata ruang dalam dan luar bangunan dan rancangan bentuk luar bangunan;
 - b. keberadaan Bangunan Gedung yang ada dan/atau yang akan ada di sekitar Bangunan Gedung dan penyediaan RTH.

- c. pencegahan terhadap gangguan silau dan pantulan sinar.
- (5) Persyaratan kenyamanan pandangan pada Bangunan Gedung sebagaimana dimaksud pada ayat (3) dan ayat (4) harus memenuhi ketentuan dalam Standar Teknis terkait

Pasal 62

- (1) Persyaratan kenyamanan terhadap tingkat getaran dan kebisingan sebagaimana dimaksud dalam Pasal 58 merupakan tingkat kenyamanan yang ditentukan oleh satu keadaan yang tidak mengakibatkan pengguna dan fungsi Bangunan Gedung terganggu oleh getaran dan/atau kebisingan yang timbul dari dalam Bangunan Gedung maupun lingkungannya.
- (2) Untuk mendapatkan kenyamanan dari getaran dan kebisingan sebagaimana dimaksud pada ayat (1) Penyelenggara Bangunan Gedung harus mempertimbangkan jenis kegiatan, penggunaan peralatan dan/atau sumber getar dan sumber bising lainnya yang berada di dalam maupun di luar Bangunan Gedung.
- (3) Persyaratan kenyamanan terhadap tingkat getaran dan kebisingan pada Bangunan Gedung sebagaimana dimaksud pada ayat (1) harus memenuhi ketentuan dalam Standar Teknis mengenai tata cara perencanaan kenyamanan terhadap getaran dan kebisingan pada Bangunan Gedung.

Paragraf 11

Persyaratan Kemudahan Bangunan Gedung

Pasal 63

Persyaratan kemudahan meliputi kemudahan hubungan ke, dari dan di dalam Bangunan Gedung serta kelengkapan sarana dan prasarana dalam Pemanfaatan Bangunan Gedung.

Pasal 64

- (1) Kemudahan hubungan ke, dari dan di dalam Bangunan Gedung sebagaimana dimaksud dalam Pasal 63 meliputi tersedianya fasilitas dan aksesibilitas yang mudah, aman dan nyaman termasuk penyandang cacat dan lanjut usia.
- (2) Penyediaan fasilitas dan aksesibilitas sebagaimana dimaksud pada ayat (1) harus mempertimbangkan tersedianya hubungan horizontal dan vertikal antarruang dalam Bangunan Gedung, akses evakuasi termasuk bagi penyandang cacat dan lanjut usia.
- (3) Bangunan Gedung Umum yang fungsinya untuk kepentingan publik, harus menyediakan fasilitas dan kelengkapan sarana hubungan vertikal bagi semua orang termasuk manusia berkebutuhan khusus.
- (4) Setiap Bangunan Gedung harus memenuhi persyaratan kemudahan hubungan horizontal berupa tersedianya pintu dan/atau koridor yang memadai dalam jumlah, ukuran dan jenis pintu, arah bukaan pintu yang dipertimbangkan berdasarkan besaran ruangan, fungsi ruangan dan jumlah Pengguna Bangunan Gedung.
- (5) Ukuran koridor sebagai akses horizontal antarruang dipertimbangkan berdasarkan fungsi koridor, fungsi ruang dan jumlah pengguna.
- (6) Kelengkapan sarana dan prasarana harus disesuaikan dengan fungsi Bangunan Gedung dan persyaratan lingkungan Bangunan Gedung.

Pasal 65

- (1) Setiap bangunan bertingkat harus menyediakan sarana hubungan vertikal antar lantai yang memadai untuk terselenggaranya fungsi Bangunan Gedung berupa tangga, ramp, lift, tangga berjalan (*eskalator*) atau lantai berjalan (*travelator*).
- (2) Jumlah, ukuran dan konstruksi sarana hubungan vertikal harus berdasarkan fungsi Bangunan Gedung, luas bangunan dan jumlah pengguna ruang serta keselamatan Pengguna Bangunan Gedung.
- (3) Bangunan Gedung dengan ketinggian di atas 5 (lima) lantai harus menyediakan lif penumpang.
- (4) Setiap Bangunan Gedung yang memiliki lif penumpang harus menyediakan lif khusus kebakaran, atau lif penumpang yang dapat difungsikan sebagai lif kebakaran yang dimulai dari lantai dasar Bangunan Gedung.
- (5) Persyaratan kemudahan hubungan vertikal dalam bangunan sebagaimana dimaksud pada ayat (1) mengikuti SNI 03-6573-2001 tentang tata cara perancangan sistem transportasi vertikal dalam gedung (lif), atau edisi terbaru, atau penggantinya.

Bagian Keempat

Persyaratan Pembangunan Bangunan Gedung di Atas atau di Bawah Tanah, Air atau Prasarana/Sarana Umum, dan pada Daerah Hantaran Udara Listrik Tegangan Tinggi atau Ekstra Tinggi atau Ultra Tinggi dan/atau Menara Telekomunikasi dan/atau Menara Air

Pasal 66

- (1) Pembangunan Bangunan Gedung di atas prasarana dan/atau sarana umum harus memenuhi persyaratan sebagai berikut:
 - a. sesuai dengan RTRW, RDTR dan/atau RTBL;
 - b. tidak mengganggu fungsi sarana dan prasarana yang berada di bawahnya dan/atau di sekitarnya;
 - c. tetap memperhatikan keserasian bangunan terhadap lingkungannya;
 - d. mendapatkan persetujuan dari pihak yang berwenang; dan
 - e. mempertimbangkan pendapat TABG dan pendapat masyarakat.
- (2) Pembangunan Bangunan Gedung di bawah tanah yang melintasi prasarana dan/atau sarana umum harus memenuhi persyaratan sebagai berikut:
 - a. tidak untuk fungsi hunian atau tempat tinggal;
 - b. tidak mengganggu fungsi sarana dan prasarana yang berada di bawah tanah;
 - c. memiliki sarana khusus untuk kepentingan keamanan dan keselamatan bagi pengguna bangunan;
 - d. mendapatkan persetujuan dari pihak yang berwenang; dan
 - e. mempertimbangkan pendapat TABG dan pendapat masyarakat.
- (3) Pembangunan Bangunan Gedung di bawah dan/atau di atas air harus memenuhi persyaratan sebagai berikut:
 - a. sesuai dengan RTRW, RDTR, dan/atau RTBL;
 - b. tidak mengganggu keseimbangan lingkungan dan fungsi lindung kawasan;
 - c. tidak menimbulkan pencemaran;
 - d. telah mempertimbangkan faktor keselamatan, kenyamanan, kesehatan dan kemudahan bagi pengguna bangunan;
 - e. mendapatkan persetujuan dari pihak yang berwenang; dan
 - f. mempertimbangkan pendapat TABG dan pendapat masyarakat.

- (4) Pembangunan Bangunan Gedung pada daerah hantaran udara listrik tegangan tinggi/ekstra tinggi/ultra tinggi dan/atau menara telekomunikasi dan/atau menara air harus memenuhi persyaratan sebagai berikut:
- a. sesuai dengan RTRW, RDTR, dan/atau RTBL;
 - b. telah mempertimbangkan faktor keselamatan, kenyamanan, kesehatan dan kemudahan bagi pengguna bangunan;
 - c. khusus untuk daerah hantaran listrik tegangan tinggi harus mengikuti pedoman dan/atau Standar Teknis tentang ruang bebas udara tegangan tinggi dan SNI Nomor 04-6950-2003 tentang Saluran Udara Tegangan Tinggi (SUTT) dan Saluran Udara Tegangan Ekstra Tinggi (SUTET) - Nilai ambang batas medan listrik dan medan magnet;
 - d. khusus menara telekomunikasi harus mengikuti peraturan perundang-undangan mengenai pembangunan dan penggunaan menara telekomunikasi;
 - e. mendapatkan persetujuan dari pihak yang berwenang; dan f. mempertimbangkan pendapat Tim Ahli Bangunan Gedung dan pendapat masyarakat.

Bagian Kelima
Persyaratan Bangunan Gedung Adat, Bangunan Gedung Tradisional,
Pemanfaatan Simbol dan Unsur/Elemen Tradisional serta Kearifan Lokal
Paragraf 1
Bangunan Gedung Adat

Pasal 67

- (1) Bangunan Gedung adat dapat berupa bangunan ibadah, kantor lembaga masyarakat adat, balai/gedung pertemuan masyarakat adat, atau sejenisnya.
- (2) Penyelenggaraan Bangunan Gedung adat dilakukan oleh masyarakat adat sesuai ketentuan hukum adat yang tidak bertentangan dengan peraturan perundang-undangan.
- (3) Penyelenggaraan Bangunan Gedung adat dilakukan dengan mengikuti persyaratan administratif dan persyaratan teknis sebagaimana dimaksud dalam Pasal 10 ayat (1).
- (4) Pemerintah Daerah dapat mengatur persyaratan administratif dan persyaratan teknis lain yang bersifat khusus pada penyelenggaraan Bangunan Gedung adat dalam peraturan bupati.

Pasal 68

- (1) Ketentuan mengenai kaidah/norma adat dalam penyelenggaraan Bangunan Gedung adat terdiri dari ketentuan pada aspek perencanaan, pembangunan, dan pemanfaatan, yang meliputi:
 - a. penentuan lokasi,
 - b. langgam arsitektur lokal,
 - c. arah/orientasi Bangunan Gedung,
 - d. besaran dan/atau luasan Bangunan Gedung dan tapak,
 - e. simbol dan unsur/elemen Bangunan Gedung,
 - f. tata ruang dalam dan luar Bangunan Gedung,
 - g. aspek larangan, dan/atau aspek ritual.
- (2) Ketentuan mengenai kaidah/norma adat dalam penyelenggaraan Bangunan Gedung adat sebagaimana dimaksud pada ayat (1) mengikuti petunjuk TABG.

Pasal 69

Ketentuan dan tata cara penyelenggaraan Bangunan Gedung adat dapat diatur lebih lanjut dalam peraturan bupati.

Paragraf 2

Bangunan Gedung dengan Langgam Tradisional

Pasal 70

- (1) Bangunan Gedung dengan langgam tradisional dapat berupa fungsi hunian, fungsi keagamaan, fungsi usaha, dan/atau fungsi sosial dan budaya.
- (2) Penyelenggaraan Bangunan Gedung dengan langgam tradisional dilakukan oleh perseorangan, kelompok masyarakat, lembaga swasta atau lembaga pemerintah sesuai ketentuan kaidah/norma tradisional yang tidak bertentangan dengan peraturan perundang-undangan.
- (3) Penyelenggaraan Bangunan Gedung dengan langgam tradisional dilakukan dengan mengikuti persyaratan administratif dan persyaratan teknis sebagaimana dimaksud dalam Pasal 10 ayat (1).
- (4) Pemerintah Daerah dapat mengatur persyaratan administratif dan persyaratan teknis lain yang bersifat khusus pada penyelenggaraan Bangunan Gedung dengan langgam tradisional dalam peraturan bupati.

Pasal 71

Ketentuan mengenai kaidah/norma tradisional dalam penyelenggaraan Bangunan Gedung dengan langgam tradisional terdiri dari ketentuan pada aspek perencanaan, pembangunan, dan pemanfaatan, yang meliputi:

- a. penentuan lokasi,
- b. langgam arsitektur lokal,
- c. arah/orientasi Bangunan Gedung,
- d. besaran dan/atau luasan Bangunan Gedung dan tapak,
- e. simbol dan unsur/elemen Bangunan Gedung,
- f. tata ruang dalam dan luar Bangunan Gedung,
- g. aspek larangan, dan/atau aspek ritual.

Pasal 72

Ketentuan dan tata cara penyelenggaraan Bangunan Gedung dengan langgam tradisional dapat diatur lebih lanjut dalam peraturan bupati.

Paragraf 3

Penggunaan Simbol dan Unsur/Elemen Tradisional

Pasal 73

- (1) Perseorangan, kelompok masyarakat, lembaga swasta atau lembaga pemerintah dapat menggunakan simbol dan unsur/elemen tradisional untuk digunakan pada Bangunan Gedung yang akan dibangun, direhabilitasi atau direnovasi.
- (2) Penggunaan simbol Bangunan Gedung tradisional sebagaimana dimaksud pada ayat (1) dilakukan dengan ketentuan sebagaimana dimaksud pada Pasal 70 ayat (2).
- (3) Penggunaan unsur/elemen Bangunan Gedung tradisional sebagaimana dimaksud pada ayat (1) dilakukan dengan ketentuan sebagaimana dimaksud pada Pasal 70 ayat (3).

- (4) Penggunaan simbol dan unsur/elemen tradisional sebagaimana dimaksud pada ayat (1) bertujuan untuk melestarikan simbol dan unsur/elemen tradisional serta memperkuat karakteristik lokal pada Bangunan Gedung.
- (5) Penggunaan simbol dan unsur/elemen tradisional sebagaimana dimaksud pada ayat (1) harus sesuai dengan makna dan filosofi yang terkandung dalam simbol dan unsur/elemen tradisional yang digunakan berdasarkan budaya dan sistem nilai yang berlaku.
- (6) Penggunaan simbol dan unsur/elemen tradisional sebagaimana dimaksud pada ayat (1) dilakukan dengan pertimbangan aspek penampilan dan keserasian Bangunan Gedung dengan lingkungannya.
- (7) Penggunaan simbol dan unsur/elemen tradisional sebagaimana dimaksud pada ayat (1) dapat diwajibkan untuk Bangunan Gedung milik Pemerintah Daerah dan/atau Bangunan Gedung milik Pemerintah di daerah dan dianjurkan untuk Bangunan Gedung milik lembaga swasta atau perseorangan.
- (8) Ketentuan dan tata cara penggunaan simbol dan unsur/elemen tradisional dapat diatur lebih lanjut dalam peraturan bupati.

Paragraf 4
Kearifan Lokal

Pasal 74

- (1) Kearifan lokal merupakan petuah atau ketentuan atau norma yang mengandung kebijaksanaan dalam berbagai perikehidupan masyarakat setempat sebagai warisan turun temurun dari leluhur.
- (2) Penyelenggaraan Bangunan Gedung dilakukan dengan mempertimbangkan kearifan lokal yang berlaku pada masyarakat setempat yang tidak bertentangan dengan peraturan perundang-undangan.
- (3) Ketentuan dan tata cara penyelenggaraan kearifan lokal yang berkaitan dengan penyelenggaraan Bangunan Gedung dapat diatur lebih lanjut dalam peraturan bupati.

Bagian Keenam
Persyaratan Bangunan Gedung Semi Permanen
dan Bangunan Gedung Darurat
Paragraf 1
Bangunan Gedung Semi Permanen dan Darurat

Pasal 75

- (1) Bangunan Gedung semi permanen dan darurat merupakan Bangunan Gedung yang digunakan untuk fungsi yang ditetapkan dengan konstruksi semi permanen dan darurat yang dapat ditingkatkan menjadi permanen.
- (2) Penyelenggaraan Bangunan Gedung sebagaimana dimaksud pada ayat (1) harus tetap dapat menjamin keamanan, keselamatan, kemudahan, keserasian dan keselarasan Bangunan Gedung dengan lingkungannya.
- (3) Tata cara penyelenggaraan Bangunan Gedung semi permanen dan darurat diatur lebih lanjut dalam peraturan bupati.

Bagian Ketujuh
Persyaratan Bangunan Gedung di Kawasan Rawan Bencana Alam
Paragraf 1
Umum

Pasal 76

- (1) Kawasan rawan bencana alam meliputi kawasan rawan tanah longsor, kawasan rawan gelombang pasang, kawasan rawan banjir dan kawasan rawan bencana alam geologi.
- (2) Penyelenggaraan Bangunan Gedung di kawasan rawan bencana alam sebagaimana dimaksud pada ayat (1) dilakukan dengan memenuhi persyaratan tertentu yang mempertimbangkan keselamatan dan keamanan demi kepentingan umum.
- (3) Kawasan rawan bencana alam sebagaimana dimaksud pada ayat (1) diatur dalam RTRW, RDTR, peraturan zonasi dan/atau penetapan dari instansi yang berwenang lainnya.
- (4) Dalam hal penetapan kawasan rawan bencana alam sebagaimana dimaksud pada ayat (1) belum ditetapkan, Pemerintah Daerah dapat mengatur suatu kawasan sebagai kawasan rawan bencana alam dengan larangan membangun pada batas tertentu dalam peraturan bupati dengan mempertimbangkan keselamatan dan keamanan demi kepentingan umum.

Paragraf 2

Persyaratan Bangunan Gedung di Kawasan Rawan Tanah Longsor

Pasal 77

- (1) Kawasan rawan tanah longsor sebagaimana dimaksud dalam Pasal 76 ayat (1) merupakan kawasan berbentuk lereng yang rawan terhadap perpindahan material pembentuk lereng berupa batuan, bahan rombakan, tanah, atau material campuran.
- (2) Penyelenggaraan Bangunan Gedung di kawasan rawan tanah longsor sebagaimana dimaksud pada ayat (1) harus memenuhi persyaratan sesuai ketentuan dalam RTRW, RDTR, peraturan zonasi dan/atau penetapan dari instansi yang berwenang lainnya.
- (3) Dalam hal ketentuan sebagaimana dimaksud pada ayat (2) belum ditetapkan, Pemerintah Daerah dapat mengatur mengenai persyaratan penyelenggaraan Bangunan Gedung di kawasan rawan tanah longsor dalam peraturan bupati.
- (4) Penyelenggaraan Bangunan Gedung di kawasan rawan tanah longsor sebagaimana dimaksud pada ayat (2) harus memiliki rekayasa teknis tertentu yang mampu mengantisipasi kerusakan Bangunan Gedung akibat kejatuhan material longsor dan/atau keruntuhan Bangunan Gedung akibat longsor tanah pada tapak.

Paragraf 3

Persyaratan Bangunan Gedung di Kawasan Rawan Gelombang Pasang

Pasal 78

- (1) Kawasan rawan gelombang pasang sebagaimana dimaksud dalam Pasal 76 ayat (1) merupakan kawasan sekitar pantai yang rawan terhadap gelombang pasang dengan kecepatan antara 10 sampai dengan 100 kilometer per jam yang timbul akibat angin kencang atau gravitasi bulan atau matahari.
- (2) Penyelenggaraan Bangunan Gedung di kawasan rawan gelombang pasang sebagaimana dimaksud pada ayat (1) harus memenuhi persyaratan sesuai ketentuan dalam RTRW, RDTR, peraturan zonasi dan/atau penetapan dari instansi yang berwenang lainnya.
- (3) Dalam hal ketentuan sebagaimana dimaksud pada ayat (2) belum ditetapkan, Pemerintah Daerah dapat mengatur mengenai persyaratan

penyelenggaraan Bangunan Gedung di kawasan rawan gelombang pasang dalam peraturan bupati.

- (4) Penyelenggaraan Bangunan Gedung di kawasan rawan gelombang pasang sebagaimana dimaksud pada ayat (1) harus memiliki rekayasa teknis tertentu yang mampu mengantisipasi kerusakan dan/atau keruntuhan Bangunan Gedung akibat hantaman gelombang pasang.

Paragraf 4

Persyaratan Bangunan Gedung di Kawasan Rawan Banjir

Pasal 79

- (1) Kawasan rawan banjir sebagaimana dimaksud dalam Pasal 76 ayat (1) merupakan kawasan yang diidentifikasi sering dan/atau berpotensi tinggi mengalami bencana alam banjir.
- (2) Penyelenggaraan Bangunan Gedung di kawasan rawan banjir sebagaimana dimaksud pada ayat (1) harus memenuhi persyaratan sesuai ketentuan dalam RTRW, RDTR, peraturan zonasi dan/atau penetapan dari instansi yang berwenang lainnya.
- (3) Dalam hal ketentuan sebagaimana dimaksud pada ayat (2) belum ditetapkan, Pemerintah Daerah dapat mengatur mengenai persyaratan penyelenggaraan Bangunan Gedung di kawasan rawan banjir dalam peraturan bupati.
- (4) Penyelenggaraan Bangunan Gedung di kawasan rawan banjir sebagaimana dimaksud pada ayat (1) harus memiliki rekayasa teknis tertentu yang mampu mengantisipasi keselamatan penghuni dan/atau kerusakan Bangunan Gedung akibat genangan banjir.

Paragraf 5

Persyaratan Bangunan Gedung di Kawasan Rawan Bencana Alam Geologi

Pasal 80

Kawasan rawan bencana alam geologi sebagaimana dimaksud dalam Pasal 76 ayat (1) meliputi:

- a. kawasan rawan letusan gunung berapi;
- b. kawasan rawan gempa bumi;
- c. kawasan rawan gerakan tanah;
- d. kawasan yang terletak di zona patahan aktif;
- e. kawasan rawan tsunami;
- f. kawasan rawan abrasi; dan
- g. kawasan rawan bahaya gas beracun.

Pasal 81

- (1) Kawasan rawan letusan gunung berapi merupakan kawasan yang terletak di sekitar kawah atau kaldera dan/atau berpotensi terlanda awan panas, aliran lava, aliran lahar lontaran atau guguran batu pijar dan/atau aliran gas beracun.
- (2) Penyelenggaraan Bangunan Gedung di kawasan rawan letusan gunung berapi sebagaimana dimaksud pada ayat (1) harus memenuhi persyaratan sesuai ketentuan dalam RTRW, RDTR, peraturan zonasi dan/atau penetapan dari instansi yang berwenang lainnya.
- (3) Dalam hal ketentuan sebagaimana dimaksud pada ayat (2) belum ditetapkan, Pemerintah Daerah dapat mengatur mengenai persyaratan penyelenggaraan Bangunan Gedung di kawasan rawan letusan gunung berapi dalam peraturan bupati.

- (4) Penyelenggaraan Bangunan Gedung di kawasan rawan letusan gunung berapi sebagaimana dimaksud pada ayat (1) harus memiliki rekayasa teknis tertentu yang mampu mengantisipasi keselamatan penguni secara sementara dari bahaya awan panas, aliran lava, aliran lahar lontaran atau guguran batu pijar dan/atau aliran gas beracun.

Pasal 82

- (1) Kawasan rawan gempa bumi merupakan kawasan yang berpotensi dan/atau pernah mengalami gempa bumi dengan skala VII sampai dengan XII *Modified Mercally Intensity* (MMI).
- (2) Kawasan rawan gempa bumi sebagaimana dimaksud pada ayat (1) ditetapkan dalam Peta Zonasi Gempa Kabupaten Bantaeng sebagaimana dijabarkan lebih lanjut dalam Lampiran Peraturan Daerah ini.
- (3) Penyelenggaraan Bangunan Gedung di kawasan rawan gempa bumi sebagaimana dimaksud pada ayat (1) harus memenuhi persyaratan sesuai ketentuan dalam SNI 03-1726-2002 tentang tata cara perencanaan ketahanan gempa untuk rumah dan gedung atau edisi terbarunya.
- (4) Penyelenggaraan Bangunan Gedung di kawasan rawan gempa bumi sebagaimana dimaksud pada ayat (1) harus memiliki rekayasa teknis tertentu yang mampu mengantisipasi kerusakan dan/atau keruntuhan Bangunan Gedung akibat getaran gempa bumi dalam periode waktu tertentu.

Pasal 83

- (1) Kawasan rawan gerakan tanah merupakan kawasan yang memiliki tingkat kerentanan gerakan tanah tinggi.
- (2) Penyelenggaraan Bangunan Gedung di kawasan rawan gerakan tanah sebagaimana dimaksud pada ayat (1) harus memenuhi persyaratan sesuai ketentuan dalam RTRW, RDTR, peraturan zonasi dan/atau penetapan dari instansi yang berwenang lainnya.
- (3) Dalam hal ketentuan sebagaimana dimaksud pada ayat (2) belum ditetapkan, Pemerintah Daerah dapat mengatur mengenai persyaratan penyelenggaraan Bangunan Gedung di kawasan rawan gerakan tanah dalam peraturan bupati.
- (4) Penyelenggaraan Bangunan Gedung di kawasan rawan gerakan tanah sebagaimana dimaksud pada ayat (1) harus memiliki rekayasa teknis tertentu yang mampu mengantisipasi kerusakan dan/atau keruntuhan Bangunan Gedung akibat gerakan tanah tinggi.

Pasal 84

- (1) Kawasan yang terletak di zona patahan aktif merupakan kawasan yang berada pada sempadan dengan lebar paling sedikit 250 (dua ratus lima puluh) meter dari tepi jalur patahan aktif.
- (2) Penyelenggaraan Bangunan Gedung di kawasan yang terletak di zona patahan aktif sebagaimana dimaksud pada ayat (1) harus memenuhi persyaratan sesuai ketentuan dalam RTRW, RDTR, peraturan zonasi dan/atau penetapan dari instansi yang berwenang lainnya.
- (3) Dalam hal ketentuan sebagaimana dimaksud pada ayat (2) belum ditetapkan, Pemerintah Daerah dapat mengatur mengenai persyaratan penyelenggaraan Bangunan Gedung di kawasan yang terletak di zona patahan aktif dalam peraturan bupati.
- (4) Penyelenggaraan Bangunan Gedung di kawasan yang terletak di zona patahan aktif sebagaimana dimaksud pada ayat (1) harus memiliki

rekayasa teknis tertentu yang mampu mengantisipasi kerusakan dan/atau keruntuhan Bangunan Gedung akibat patahan aktif geologi.

Pasal 85

- (1) Kawasan rawan tsunami merupakan kawasan pantai dengan elevasi rendah dan/atau berpotensi atau pernah mengalami tsunami.
- (2) Penyelenggaraan Bangunan Gedung di kawasan rawan tsunami sebagaimana dimaksud pada ayat (1) harus memenuhi persyaratan sesuai ketentuan dalam RTRW, RDTR, peraturan zonasi dan/atau penetapan dari instansi yang berwenang lainnya.
- (3) Dalam hal ketentuan sebagaimana dimaksud pada ayat (2) belum ditetapkan, Pemerintah Daerah dapat mengatur mengenai persyaratan penyelenggaraan Bangunan Gedung di kawasan rawan tsunami dalam peraturan bupati.
- (4) Penyelenggaraan Bangunan Gedung di kawasan rawan tsunami sebagaimana dimaksud pada ayat (1) harus memiliki rekayasa teknis tertentu yang mampu mengantisipasi keselamatan penghuni dan/atau keruntuhan Bangunan Gedung akibat gelombang tsunami.

Pasal 86

- (1) Kawasan rawan abrasi merupakan kawasan pantai yang berpotensi dan/atau pernah mengalami abrasi.
- (2) Penyelenggaraan Bangunan Gedung di kawasan rawan abrasi sebagaimana dimaksud pada ayat (1) harus memenuhi persyaratan sesuai ketentuan dalam RTRW, RDTR, peraturan zonasi dan/atau penetapan dari instansi yang berwenang lainnya.
- (3) Dalam hal ketentuan sebagaimana dimaksud pada ayat (2) belum ditetapkan, Pemerintah Daerah dapat mengatur mengenai persyaratan penyelenggaraan Bangunan Gedung di kawasan rawan abrasi dalam peraturan bupati.
- (4) Penyelenggaraan Bangunan Gedung di kawasan rawan abrasi sebagaimana dimaksud pada ayat (1) harus memiliki rekayasa teknis tertentu yang mampu mengantisipasi kerusakan dan/atau keruntuhan Bangunan Gedung akibat abrasi.

Pasal 87

- (1) Kawasan rawan bahaya gas beracun merupakan kawasan yang berpotensi dan/atau pernah mengalami bahaya gas beracun.
- (2) Penyelenggaraan Bangunan Gedung di kawasan rawan bahaya gas beracun sebagaimana dimaksud pada ayat (1) harus memenuhi persyaratan sesuai ketentuan dalam RTRW, RDTR, peraturan zonasi dan/atau penetapan dari instansi yang berwenang lainnya.
- (3) Dalam hal ketentuan sebagaimana dimaksud pada ayat (2) belum ditetapkan, Pemerintah Daerah dapat mengatur mengenai persyaratan penyelenggaraan Bangunan Gedung di kawasan rawan bahaya gas beracun dalam peraturan bupati.
- (4) Penyelenggaraan Bangunan Gedung di kawasan rawan bahaya gas beracun sebagaimana dimaksud pada ayat (1) harus memiliki rekayasa teknis tertentu yang mampu mengantisipasi keselamatan penghuni Bangunan Gedung akibat bahaya gas beracun.

Paragraf 6

Tata Cara Dan Persyaratan Penyelenggaraan Bangunan Gedung di Kawasan Rawan Bencana Alam

Pasal 88

Tata cara dan persyaratan penyelenggaraan Bangunan Gedung di kawasan rawan bencana alam sebagaimana dimaksud Pasal 76 diatur lebih lanjut dalam peraturan bupati.

BAB VI PENYELENGGARAAN BANGUNAN GEDUNG Bagian Kesatu Umum

Pasal 89

- (1) Penyelenggaraan Bangunan Gedung terdiri atas kegiatan pembangunan, pemanfaatan, pelestarian, dan pembongkaran.
- (2) Kegiatan pembangunan Bangunan Gedung sebagaimana dimaksud pada ayat (1) diselenggarakan melalui proses Perencanaan Teknis dan proses pelaksanaan konstruksi.
- (3) Kegiatan Pemanfaatan Bangunan Gedung sebagaimana dimaksud pada ayat (1) meliputi kegiatan pemeliharaan, perawatan, pemeriksaan secara berkala, perpanjangan Sertifikat Laik Fungsi, dan pengawasan Pemanfaatan Bangunan Gedung.
- (4) Kegiatan pelestarian Bangunan Gedung sebagaimana dimaksud pada ayat (1) meliputi kegiatan penetapan dan pemanfaatan termasuk perawatan dan pemugaran serta kegiatan pengawasannya.
- (5) Kegiatan pembongkaran Bangunan Gedung sebagaimana dimaksud pada ayat (1) meliputi penetapan pembongkaran dan pelaksanaan pembongkaran serta pengawasan pembongkaran.
- (6) Di dalam penyelenggaraan Bangunan Gedung sebagaimana dimaksud pada ayat (1) Penyelenggara Bangunan Gedung wajib memenuhi persyaratan administrasi dan persyaratan teknis untuk menjamin keandalan Bangunan Gedung tanpa menimbulkan dampak penting bagi lingkungan.
- (7) Penyelenggaraan Bangunan Gedung sebagaimana dimaksud pada ayat (1) dapat dilaksanakan oleh perorangan atau penyedia jasa di bidang penyelenggaraan gedung.

Bagian Kedua Kegiatan Pembangunan Paragraf 1 Umum

Pasal 90

Kegiatan pembangunan Bangunan Gedung dapat diselenggarakan secara swakelola atau menggunakan penyedia jasa di bidang perencanaan, pelaksanaan dan/atau pengawasan.

Pasal 91

- (1) Penyelenggaraan pembangunan Bangunan Gedung secara swakelola sebagaimana dimaksud dalam Pasal 90 menggunakan gambar rencana teknis sederhana atau gambar rencana prototip.
- (2) Pemerintah Daerah dapat memberikan bantuan teknis kepada Pemilik Bangunan Gedung dengan penyediaan rencana teknik sederhana atau gambar prototip.

- (3) Pengawasan pembangunan Bangunan Gedung sebagaimana dimaksud pada ayat (1) dilakukan oleh Pemerintah Daerah dalam rangka kelaikan fungsi Bangunan Gedung.

Paragraf 2 Perencanaan Teknis

Pasal 92

- (1) Setiap kegiatan mendirikan, mengubah, menambah dan membongkar Bangunan Gedung harus berdasarkan pada Perencanaan Teknis yang dirancang oleh penyedia jasa perencanaan Bangunan Gedung yang mempunyai sertifikasi kompetensi dibidangnya sesuai dengan fungsi dan klasifikasinya.
- (2) Dikecualikan dari ketentuan sebagaimana dimaksud pada ayat (1) perencanaan teknis untuk Bangunan Gedung hunian tunggal sederhana, Bangunan Gedung hunian deret sederhana, dan Bangunan Gedung darurat.
- (3) Pemerintah Daerah dapat mengatur perencanaan teknis untuk jenis Bangunan Gedung lainnya yang dikecualikan dari ketentuan sebagaimana dimaksud pada ayat (1) yang diatur di dalam peraturan bupati.
- (4) Perencanaan Teknis Bangunan Gedung dilakukan berdasarkan kerangka acuan kerja dan dokumen ikatan kerja dengan penyedia jasa perencanaan Bangunan Gedung yang memiliki sertifikasi sesuai dengan bidangnya.
- (5) Perencanaan Teknis Bangunan Gedung harus disusun dalam suatu dokumen rencana teknis Bangunan Gedung.

Paragraf 3 Dokumen Rencana Teknis

Pasal 93

- (1) Dokumen rencana teknis Bangunan Gedung sebagaimana dimaksud dalam Pasal 92 ayat (5) dapat meliputi:
 - a. gambar rencana teknis berupa: rencana teknis arsitektur, struktur dan konstruksi, mekanikal/ elektrik;al;
 - b. gambar detail;
 - c. syarat-syarat umum dan syarat teknis;
 - d. rencana anggaran biaya pembangunan;
 - e. laporan perencanaan.
- (2) Dokumen rencana teknis sebagaimana dimaksud pada ayat (1) diperiksa, dinilai, disetujui dan disahkan sebagai dasar untuk pemberian IMB dengan mempertimbangkan kelengkapan dokumen sesuai dengan fungsi dan klasifikasi Bangunan Gedung, persyaratan tata bangunan, keselamatan, kesehatan, kenyamanan dan kemudahan.
- (3) Penilaian dokumen rencana teknis Bangunan Gedung sebagaimana dimaksud pada ayat (2) wajib mempertimbangkan hal-hal sebagai berikut:
 - a. pertimbangan dari TABG untuk Bangunan Gedung yang digunakan bagi kepentingan umum;
 - b. pertimbangan dari TABG dan memperhatikan pendapat masyarakat untuk Bangunan Gedung yang akan menimbulkan dampak penting;
 - c. koordinasi dengan Pemerintah Daerah, dan mendapatkan pertimbangan dari TABG serta memperhatikan pendapat masyarakat untuk Bangunan Gedung yang diselenggarakan oleh Pemerintah.
- (4) Persetujuan dan pengesahan dokumen rencana teknis sebagaimana dimaksud pada ayat (2) diberikan secara tertulis oleh pejabat yang berwenang.

- (5) Dokumen rencana teknis yang telah disetujui dan disahkan dikenakan biaya retribusi IMB yang besarnya ditetapkan berdasarkan fungsi dan Klasifikasi Bangunan Gedung.
- (6) Berdasarkan pembayaran retribusi IMB sebagaimana dimaksud pada ayat (5) bupati menerbitkan IMB.

Paragraf 4 **Pengaturan Retribusi IMB**

Pasal 94

Pengaturan retribusi IMB sebagaimana dimaksud dalam Pasal 93 ayat (6) meliputi:

- a. jenis kegiatan dan obyek yang dikenakan retribusi;
- b. penghitungan besarnya retribusi IMB;
- c. indeks penghitungan besarnya retribusi IMB;
- d. harga satuan (tarif) retribusi IMB.

Pasal 95

- (1) Jenis kegiatan penyelenggaraan Bangunan Gedung yang dikenakan retribusi sebagaimana dimaksud dalam Pasal 94 huruf a meliputi:
 - a. pembangunan baru;
 - b. rehabilitasi/renovasi(perbaikan/perawatan,perubahan, perluasan/pengurangan); dan
 - c. pelestarian/pemugaran.
- (2) Obyek retribusi sebagaimana dimaksud dalam Pasal 94 huruf a meliputi biaya penyelenggaraan IMB yang terdiri atas pengecekan, pengukuran lokasi, pemetaan, pemeriksaan dan penatausahaan pada Bangunan Gedung dan prasarana Bangunan Gedung.

Pasal 96

- (1) Penghitungan besarnya IMB sebagaimana dimaksud dalam Pasal 94 huruf b meliputi:
 - a. komponen retribusi dan biaya;
 - b. besarnya retribusi;
 - c. tingkat penggunaan jasa.
- (2) Komponen retribusi dan biaya sebagaimana dimaksud pada ayat (1) huruf a meliputi:
 - a. retribusi Pembinaan Penyelenggaraan Bangunan Gedung;
 - b. retribusi administrasi IMB;
 - c. retribusi penyediaan formulir permohonan IMB.
- (3) Besarnya retribusi sebagaimana dimaksud pada ayat (1) huruf b dihitung dengan penetapan berdasarkan:
 - a. lingkup butir komponen retribusi sesuai dengan permohonan yang diajukan;
 - b. lingkup kegiatan sebagaimana dimaksud dalam Pasal 94;
 - c. volume/besaran, indeks, harga satuan retribusi untuk Bangunan Gedung dan/atau prasarannya.
- (4) Tingkat penggunaan jasa atas pemberian layanan IMB sebagaimana dimaksud pada ayat (1) huruf c menggunakan indeks berdasarkan fungsi, klasifikasi dan waktu penggunaan Bangunan Gedung serta indeks untuk prasarana gedung sebagai tingkat intensitas penggunaan jasa dalam proses perizinan dan sesuai dengan cakupan kegiatannya.

Pasal 97

- (1) Indeks penghitungan besarnya retribusi IMB sebagaimana dimaksud dalam Pasal 94 huruf c mencakup:
 - a. penetapan indeks penggunaan jasa sebagai faktor pengali terhadap harga satuan retribusi untuk mendapatkan besarnya retribusi;
 - b. skala indeks;
 - c. kode.
- (2) Penetapan indeks penggunaan jasa sebagaimana dimaksud pada ayat (1) meliputi:
 - a. indeks untuk penghitungan besarnya retribusi Bangunan Gedung berdasarkan fungsi, klasifikasi setiap Bangunan Gedung dengan mempertimbangkan spesifikasi Bangunan Gedung;
 - b. indeks untuk penghitungan besarnya retribusi prasarana Bangunan Gedung ditetapkan untuk setiap jenis prasarana Bangunan Gedung;
 - c. kode dan indeks penghitungan retribusi IMB untuk Bangunan Gedung dan prasarana Bangunan Gedung.

Pasal 98

- (1) Harga satuan (tarif) retribusi IMB sebagaimana dimaksud dalam Pasal 94 huruf d mencakup:
 - a. harga satuan Bangunan Gedung;
 - b. harga satuan prasarana Bangunan Gedung.
- (2) Harga satuan (tarif) retribusi IMB sebagaimana dimaksud pada ayat (1) ditetapkan oleh bupati sesuai dengan tingkat kemampuan ekonomi masyarakat dan pertimbangan lainnya.
- (3) Harga satuan (tarif) IMB Bangunan Gedung dinyatakan per satuan luas (m²) lantai bangunan.
- (4) Harga satuan Bangunan Gedung ditetapkan berdasarkan ketentuan sebagai berikut:
 - a. luas Bangunan Gedung dihitung dari garis sumbu (as) dinding/kolom;
 - b. luas teras, balkon dan selasar luar Bangunan Gedung dihitung setengah dari luas yang dibatasi oleh sumbu-sumbunya;
 - c. luas bagian Bangunan Gedung seperti canopy dan pergola (yang berkolom) dihitung setengah dari luas yang dibatasi oleh garis sumbu-sumbunya;
 - d. luas bagian Bangunan Gedung seperti canopy dan pergola (tanpa kolom) dihitung setengah dari luas yang dibatasi oleh garis tepi atap konstruksi tersebut;
 - e. luas overstek/luifel dihitung dari luas yang dibatasi oleh garis tepi konstruksi tersebut.
- (5) Harga satuan prasarana Bangunan Gedung dinyatakan per satuan volume prasarana berdasarkan ketentuan sebagai berikut:
 - a. konstruksi pembatas/pengaman/penahan per m²;
 - b. konstruksi penanda masuk lokasi per m² atau unit standar;
 - c. konstruksi perkerasan per m²;
 - d. konstruksi penghubung per m² atau unit standar;
 - e. konstruksi kolam/reservoir bawah tanah per m²;
 - f. konstruksi menara per unit standar dan pertambahannya;
 - g. konstruksi monumen per unit standar dan pertambahannya;
 - h. konstruksi instalasi/gardu per m²;
 - i. konstruksi reklame per unit standar dan pertambahannya, dan
 - j. konstruksi bangunan lainnya yang termasuk prasarana Bangunan Gedung.

Pasal 99

Penghitungan besarnya IMB sebagaimana dimaksud dalam Pasal 96 ayat (1) mengacu pada peraturan perundang-undangan di bidang retribusi.

Paragraf 5 Tata Cara Penerbitan IMB

Pasal 100

- (1) Permohonan IMB disampaikan kepada bupati dengan dilampiri persyaratan administratif dan persyaratan teknis sesuai dengan fungsi dan Klasifikasi Bangunan Gedung sebagaimana dimaksud dalam Pasal 5, Pasal 6, Pasal 7, Pasal 8, dan Pasal 9.
- (2) Persyaratan administratif sebagaimana dimaksud pada ayat (1) terdiri dari:
 - a. tanda bukti status hak atas tanah, atau tanda bukti perjanjian pemanfaatan tanah;
 - b. data Pemilik Bangunan Gedung;
 - c. rencana teknis Bangunan Gedung;
 - d. hasil analisis mengenai dampak lingkungan bagi Bangunan Gedung yang menimbulkan dampak penting terhadap lingkungan.
 - e. dokumen/surat surat lainnya yang terkait.
- (3) Persyaratan teknis sebagaimana dimaksud pada ayat (1) terdiri dari:
 - a. data umum Bangunan Gedung, dan
 - b. rencana teknis Bangunan Gedung.
- (4) Data umum sebagaimana dimaksud pada ayat (4) berisi informasi mengenai:
 - a. fungsi dan Klasifikasi Bangunan Gedung;
 - b. luas lantai dasar Bangunan Gedung;
 - c. total luas lantai Bangunan Gedung;
 - d. ketinggian/jumlah lantai Bangunan Gedung;
 - e. rencana pelaksanaan.
- (5) Rencana teknis Bangunan Gedung sebagaimana dimaksud pada ayat (4) terdiri dari:
 - a. gambar pra rencana Bangunan Gedung yang terdiri dari gambar rencana tapak atau situasi, denah, tampak dan gambar potongan;
 - b. spesifikasi teknis Bangunan Gedung;
 - c. rancangan arsitektur Bangunan Gedung;
 - d. rancangan struktur secara sederhana/prinsip;
 - e. rancangan utilitas Bangunan Gedung secara prinsip;
 - f. spesifikasi umum Bangunan Gedung;
 - g. perhitungan struktur Bangunan Gedung 2 (dua) lantai atau lebih dan/atau bentang struktur lebih dari 6 meter;
 - h. perhitungan kebutuhan utilitas (mekanikal dan elektrikal);
 - i. rekomendasi instansi terkait.
- (6) Rencana teknis sebagaimana dimaksud pada ayat (5) disesuaikan dengan penggolongannya, yaitu:
 - a. rencana teknis untuk Bangunan Gedung fungsi hunian meliputi:
 - 1) bangunan hunian rumah tinggal tunggal sederhana (rumah inti tumbuh, rumah sederhana sehat, rumah deret sederhana);
 - 2) bangunan hunian rumah tinggal tunggal dan rumah deret sampai dengan 2 lantai;
 - 3) bangunan hunian rumah tinggal tunggal tidak sederhana atau 2 lantai atau lebih dan gedung lainnya pada umumnya.
 - b. rencana teknis untuk Bangunan Gedung untuk kepentingan umum;
 - c. rencana teknis untuk Bangunan Gedung fungsi khusus; dan

- d. rencana teknis untuk Bangunan Gedung kedutaan besar negara asing dan Bangunan Gedung diplomatik lainnya.

Pasal 101

- (1) Bupati memeriksa dan menilai syarat-syarat sebagaimana dimaksud dalam Pasal 100 serta status/keadaan tanah dan/atau bangunan untuk dijadikan sebagai bahan persetujuan pemberian IMB.
- (2) Bupati menetapkan retribusi IMB berdasarkan bahan persetujuan sebagaimana dimaksud pada ayat (1).
- (3) Pemeriksaan dan penilaian sebagaimana dimaksud pada ayat (1) dan penetapan retribusi sebagaimana dimaksud pada ayat (2) paling lama 7 (tujuh) hari kerja terhitung sejak tanggal diterima permohonan IMB.
- (4) Pemeriksaan dan penilaian permohonan IMB untuk Bangunan Gedung yang memerlukan pengelolaan khusus atau mempunyai tingkat kompleksitas yang dapat menimbulkan dampak kepada masyarakat dan lingkungan paling lama 14 (empat belas) hari kerja terhitung sejak tanggal diterima permohonan IMB.
- (5) Berdasarkan penetapan retribusi IMB sebagaimana dimaksud pada ayat (2) pemohon IMB melakukan pembayaran retribusi IMB ke kas daerah dan menyerahkan tanda bukti pembayarannya kepada bupati.
- (6) Bupati menerbitkan IMB paling lama 7 (tujuh) hari kerja terhitung sejak diterimanya bukti pembayaran retribusi IMB oleh bupati.
- (7) Ketentuan mengenai IMB berlaku pula untuk rumah adat kecuali ditetapkan lain oleh Pemerintah Daerah dengan mempertimbangkan faktor nilai tradisional dan kearifan lokal yang berlaku di masyarakat hukum adatnya.

Pasal 102

- (1) Sebelum memberikan persetujuan atas persyaratan administrasi dan persyaratan teknis bupati dapat meminta pemohon IMB untuk menyempurnakan dan/atau melengkapi persyaratan yang diajukan.
- (2) Bupati dapat menyetujui, menunda, atau menolak permohonan IMB yang diajukan oleh pemohon.

Pasal 103

- (1) Bupati dapat menunda menerbitkan IMB apabila:
 - a. Bupati masih memerlukan waktu tambahan untuk menilai, khususnya persyaratan bangunan serta pertimbangan nilai lingkungan yang direncanakan;
 - b. Bupati sedang merencanakan rencana bagian kota atau rencana terperinci kota.
- (2) Penundaan penerbitan IMB sebagaimana dimaksud pada ayat (1) hanya dapat dilakukan 1 (satu) kali untuk jangka waktu tidak lebih dari 2 (dua) bulan terhitung sejak penundaan sebagaimana dimaksud pada ayat (1).
- (3) Bupati dapat menolak permohonan IMB apabila Bangunan Gedung yang akan dibangun:
 - a. Tidak memenuhi persyaratan administratif dan teknis;
 - b. Penggunaan tanah yang akan didirikan Bangunan Gedung tidak sesuai dengan rencana kota;
 - c. Mengganggu atau memperburuk lingkungan sekitarnya; d. Mengganggu lalu lintas, aliran air, cahaya pada bangunan sekitarnya yang telah ada, dan e. Terdapat keberatan dari masyarakat.
- (4) Penolakan permohonan IMB sebagaimana dimaksud pada ayat (3) dilakukan secara tertulis dengan menyebutkan alasannya.

Pasal 104

- (1) Surat penolakan permohonan IMB sebagaimana dimaksud dalam Pasal 102 ayat (2) harus sudah diterima pemohon dalam waktu paling lambat 7 (tujuh) hari setelah surat penolakan dikeluarkan bupati.
- (2) Pemohon dalam waktu paling lambat 14 (empat belas) hari setelah menerima surat penolakan sebagaimana dimaksud pada ayat (1) dapat mengajukan keberatan kepada bupati.
- (3) Bupati dalam waktu paling lambat 14 (empat belas) hari setelah menerima keberatan sebagaimana dimaksud pada ayat (2) wajib memberikan jawaban tertulis terhadap keberatan pemohon.
- (4) Jika pemohon tidak melakukan hak sebagaimana maksud pada ayat (2) pemohon dianggap menerima surat penolakan tersebut.
- (5) Jika bupati tidak melakukan kewajiban sebagaimana dimaksud pada ayat (3) bupati dianggap menerima alasan keberatan pemohon sehingga bupati harus menerbitkan IMB.
- (6) Pemohon dapat melakukan gugatan ke Pengadilan Tata Usaha Negara apabila bupati tidak melaksanakan ketentuan sebagaimana dimaksud pada ayat (5).

Pasal 105

- (1) Bupati dapat mencabut IMB apabila:
 - a. Pekerjaan Bangunan Gedung yang sedang dikerjakan terhenti selama 3 (tiga) bulan dan tidak dilanjutkan lagi berdasarkan pernyataan dari pemilik bangunan.
 - b. IMB diberikan berdasarkan data dan informasi yang tidak benar.
 - c. Pelaksanaan pembangunan menyimpang dari dokumen rencana teknis yang telah disahkan dan/atau persyaratan yang tercantum dalam izin.
- (2) Sebelum pencabutan IMB sebagaimana dimaksud pada ayat (1) kepada pemegang IMB diberikan peringatan secara tertulis 3 (tiga) kali berturut-turut dengan tenggang waktu 30 (tigapuluh) hari dan diberikan kesempatan untuk mengajukannya.
- (3) Apabila peringatan sebagaimana dimaksud pada ayat (2) tidak diperhatikan dan ditanggapi dan/atau tanggapannya tidak dapat diterima, bupati dapat mencabut IMB bersangkutan.
- (4) Pencabutan IMB sebagaimana dimaksud pada ayat (3) dituangkan dalam bentuk surat keputusan bupati yang memuat alasan pencabutannya.

Pasal 106

- (1) IMB tidak diperlukan untuk pekerjaan tersebut di bawah ini:
 - a. Memperbaiki Bangunan Gedung dengan tidak mengubah bentuk dan luas, serta menggunakan jenis bahan semula antara lain:
 - 1) Memplester;
 - 2) Memperbaiki retak bangunan;
 - 3) Memperbaiki daun pintu dan/atau daun jendela;
 - 4) Memperbaiki penutup udara tidak melebihi 1 m²;
 - 5) Membuat pemindah halaman tanpa konstruksi;
 - 6) Memperbaiki langit-langit tanpa mengubah jaringan utilitas;
 - 7) Mengubah bangunan sementara.
 - b. Memperbaiki saluran air hujan dan selokan dalam pekarangan bangunan;
 - c. Membuat bangunan yang sifatnya sementara bagi kepentingan pemeliharaan ternak dengan luas tidak melebihi garis sempadan belakang dan samping serta tidak mengganggu kepentingan orang lain atau umum;

- d. Membuat pagar halaman yang sifatnya sementara (tidak permanen) yang tingginya tidak melebihi 120 (seratus dua puluh) centimeter kecuali adanya pagar ini mengganggu kepentingan orang lain atau umum.
 - e. Membuat bangunan yang sifat penggunaannya sementara waktu.
- (2) Pekerjaan selain sebagaimana dimaksud pada ayat (1) tetap dipersyaratkan ketentuan sebagaimana dimaksud dalam Pasal 98.
 - (3) Tata cara mengenai perizinan Bangunan Gedung diatur lebih lanjut dalam peraturan bupati.

Paragraf 6
Penyedia Jasa Perencanaan Teknis

Pasal 107

- (1) Perencanaan Teknis Bangunan Gedung dirancang oleh penyedia jasa perencanaan Bangunan Gedung yang mempunyai sertifikasi kompetensi di bidangnya sesuai dengan klasifikasinya.
- (2) Penyedia jasa perencana Bangunan Gedung sebagaimana dimaksud pada ayat (1) terdiri atas:
 - a. Perencana arsitektur;
 - b. Perencana stuktur;
 - c. Perencana mekanikal;
 - d. Perencana elektrik;
 - e. Perencana pemipaan (plumber);
 - f. Perencana proteksi kebakaran;
 - g. Perencana tata lingkungan.
- (3) Pemerintah Daerah dapat menetapkan perencanaan teknis untuk jenis Bangunan Gedung yang dikecualikan dari ketentuan sebagaimana dimaksud pada ayat (1) yang diatur dalam peraturan bupati.
- (4) Lingkup layanan jasa Perencanaan Teknis Bangunan Gedung meliputi:
 - a. penyusunan konsep perencanaan;
 - b. prarencana;
 - c. pengembangan rencana;
 - d. rencana detail;
 - e. pembuatan dokumen pelaksanaan konstruksi;
 - f. pemberian penjelasan dan evaluasi pengadaan jasa pelaksanaan;
 - g. pengawasan berkala pelaksanaan konstruksi Bangunan Gedung, dan
 - h. penyusunan petunjuk Pemanfaatan Bangunan Gedung.
- (5) Perencanaan Teknis Bangunan Gedung harus disusun dalam suatu dokumen rencana teknis Bangunan Gedung.

Bagian Ketiga
Pelaksanaan Konstruksi
Paragraf 1
Pelaksanaan Konstruksi

Pasal 108

- (1) Pelaksanaan konstruksi Bangunan Gedung meliputi kegiatan pembangunan baru, perbaikan, penambahan, perubahan dan/atau pemugaran Bangunan Gedung dan/atau instalasi dan/atau perlengkapan Bangunan Gedung.
- (2) Pelaksanaan konstruksi Bangunan Gedung dimulai setelah Pemilik Bangunan Gedung memperoleh IMB dan dilaksanakan berdasarkan dokumen rencana teknis yang telah disahkan.

- (3) Pelaksana Bangunan Gedung adalah orang atau badan hukum yang telah memenuhi syarat menurut peraturan perundang-undangan kecuali ditetapkan lain oleh Pemerintah Daerah.
- (4) Dalam melaksanakan pekerjaan, pelaksana bangunan diwajibkan mengikuti semua ketentuan dan syarat-syarat pembangunan yang ditetapkan dalam IMB.

Pasal 109

Untuk memulai pembangunan, pemilik IMB wajib mengisi lembaran permohonan pelaksanaan bangunan, yang berisikan keterangan mengenai:

- a. Nama dan Alamat;
- b. Nomor IMB;
- c. Lokasi Bangunan;
- d. Pelaksana atau Penanggung jawab pembangunan.

Pasal 110

- (1) Pelaksanaan konstruksi didasarkan pada dokumen rencana teknis yang sesuai dengan IMB.
- (2) Pelaksanaan konstruksi Bangunan Gedung sebagaimana dimaksud pada ayat (1) berupa pembangunan Bangunan Gedung baru, perbaikan, penambahan, perubahan dan/atau pemugaran Bangunan Gedung dan/atau instalasi dan/atau perlengkapan Bangunan Gedung.

Pasal 111

- (1) Kegiatan pelaksanaan konstruksi Bangunan Gedung sebagaimana dimaksud dalam Pasal 108 terdiri atas kegiatan pemeriksaan dokumen pelaksanaan oleh Pemerintah Daerah, kegiatan persiapan lapangan, kegiatan konstruksi, kegiatan pemeriksaan akhir pekerjaan konstruksi dan kegiatan penyerahan hasil akhir pekerjaan.
- (2) Pemeriksaan dokumen pelaksanaan sebagaimana dimaksud pada ayat (1) meliputi pemeriksaan kelengkapan, kebenaran dan keterlaksanaan konstruksi dan semua pelaksanaan pekerjaan.
- (3) Persiapan lapangan sebagaimana dimaksud pada ayat (1) meliputi penyusunan program pelaksanaan, mobilisasi sumber daya dan penyiapan fisik lapangan.
- (4) Kegiatan konstruksi meliputi kegiatan pelaksanaan konstruksi di lapangan, pembuatan laporan kemajuan pekerjaan, penyusunan gambar kerja pelaksanaan (shop drawings) dan gambar pelaksanaan pekerjaan sesuai dengan yang telah dilaksanakan (as built drawings) serta kegiatan masa pemeliharaan konstruksi .
- (5) Kegiatan pemeriksaan akhir pekerjaan konstruksi meliputi pemeriksaan hasil akhir pekerjaan konstruksi Bangunan Gedung terhadap kesesuaian dengan dokumen pelaksanaan yang berwujud Bangunan Gedung yang Laik Fungsi dan dilengkapi dengan dokumen pelaksanaan konstruksi, gambar pelaksanaan pekerjaan (as built drawings), pedoman pengoperasian dan pemeliharaan Bangunan Gedung, peralatan serta perlengkapan mekanikal dan elektrik serta dokumen penyerahan hasil pekerjaan.
- (6) Berdasarkan hasil pemeriksaan akhir sebagaimana dimaksud pada ayat (5), Pemilik Bangunan Gedung atau penyedia jasa/pengembang mengajukan permohonan penerbitan Sertifikat Laik Fungsi Bangunan Gedung kepada Pemerintah Daerah.

Paragraf 2

Pengawasan Pelaksanaan Konstruksi

Pasal 112

- (1) Pelaksanaan konstruksi wajib diawasi oleh petugas pengawas pelaksanaan konstruksi.
- (2) Pemeriksaan kelaikan fungsi Bangunan Gedung meliputi pemeriksaan kesesuaian fungsi, persyaratan tata bangunan, keselamatan, kesehatan, kenyamanan dan kemudahan, dan IMB.

Pasal 113

Petugas pengawas sebagaimana dimaksud dalam Pasal 112 berwenang:

- a. Memasuki dan mengadakan pemeriksaan di tempat pelaksanaan konstruksi setelah menunjukkan tanda pengenal dan surat tugas.
- b. Menggunakan acuan peraturan umum bahan bangunan, rencana kerja syarat-syarat dan IMB.
- c. Memerintahkan untuk menyingkirkan bahan bangunan dan bangunan yang tidak memenuhi syarat, yang dapat mengancam kesehatan dan keselamatan umum.
- d. Menghentikan pelaksanaan konstruksi, dan melaporkan kepada instansi yang berwenang.

Paragraf 3

Pemeriksaan Kelaikan Fungsi Bangunan Gedung

Pasal 114

- (1) Pemeriksaan kelaikan fungsi Bangunan Gedung dilakukan oleh Pengkaji Teknis setelah Bangunan Gedung selesai dilaksanakan oleh pelaksana konstruksi sebelum diserahkan kepada Pemilik Bangunan Gedung.
- (2) Pemeriksaan sebagaimana dimaksud ada ayat (1) dapat dilakukan Pengkaji Teknis oleh pemilik/pengguna Bangunan Gedung atau penyedia jasa atau Pemerintah Daerah.

Pasal 115

- (1) Pemilik/pengguna bangunan yang memiliki unit teknis dengan SDM yang memiliki sertifikat keahlian dapat melakukan Pemeriksaan Berkala dalam rangka pemeliharaan dan perawatan.
- (2) Pemilik/pengguna bangunan dapat melakukan ikatan kontrak dengan pengelola berbentuk badan usaha yang memiliki unit teknis dengan SDM yang bersertifikat keahlian Pemeriksaan Berkala dalam rangka pemeliharaan dan perawatan Bangunan Gedung.
- (3) Pemilik perorangan Bangunan Gedung dapat melakukan pemeriksaan sendiri secara berkala selama yang bersangkutan memiliki sertifikat keahlian.

Pasal 116

- (1) Pelaksanaan pemeriksaan kelaikan fungsi Bangunan Gedung untuk proses penerbitan Sertifikat Laik Fungsi (SLF) Bangunan Gedung hunian rumah tinggal tidak sederhana, Bangunan Gedung lainnya atau Bangunan Gedung Tertentu dilakukan oleh penyedia jasa pengawasan atau manajemen konstruksi yang memiliki sertifikat keahlian.
- (2) Pelaksanaan pemeriksaan kelaikan fungsi Bangunan Gedung untuk proses penerbitan SLF Bangunan Gedung fungsi khusus dilakukan oleh penyedia jasa pengawasan atau manajemen konstruksi yang memiliki sertifikat dan tim internal yang memiliki sertifikat keahlian dengan memperhatikan

- pengaturan internal dan rekomendasi dari instansi yang bertanggung jawab di bidang fungsi khusus tersebut.
- (3) Pengkajian teknis untuk pemeriksaan kelaikan fungsi Bangunan Gedung untuk proses penerbitan SLF Bangunan Gedung hunian rumah tinggal tidak sederhana, Bangunan Gedung lainnya pada umumnya dan Bangunan Gedung Tertentu untuk kepentingan umum dilakukan oleh penyedia jasa pengkajian teknis konstruksi Bangunan Gedung yang memiliki sertifikat keahlian.
 - (4) Pelaksanaan pemeriksaan kelaikan fungsi Bangunan Gedung untuk proses penerbitan SLF Bangunan Gedung fungsi khusus dilakukan oleh penyedia jasa pengkajian teknis konstruksi Bangunan Gedung yang memiliki sertifikat keahlian dan tim internal yang memiliki sertifikat keahlian dengan memperhatikan pengaturan internal dan rekomendasi dari instansi yang bertanggung jawab di bidang fungsi dimaksud.
 - (5) Hubungan kerja antara pemilik/Pengguna Bangunan Gedung dan penyedia jasa pengawasan/manajemen konstruksi atau penyedia jasa pengkajian teknis konstruksi Bangunan Gedung dilaksanakan berdasarkan ikatan kontrak.

Pasal 117

- (1) Pemerintah Daerah, khususnya instansi teknis pembina penyelenggaraan Bangunan Gedung, dalam proses penerbitan SLF Bangunan Gedung melaksanakan pengkajian teknis untuk pemeriksaan kelaikan fungsi Bangunan Gedung hunian rumah tinggal tunggal termasuk rumah tinggal tunggal sederhana dan rumah deret dan Pemeriksaan Berkala Bangunan Gedung hunian rumah tinggal tunggal dan rumah deret.
- (2) Dalam hal di instansi Pemerintah Daerah sebagaimana dimaksud ada ayat (1) tidak terdapat tenaga teknis yang cukup, Pemerintah Daerah dapat menugaskan penyedia jasa pengkajian teknis konstruksi Bangunan Gedung untuk melakukan pemeriksaan kelaikan fungsi Bangunan Gedung hunian rumah tinggal tunggal sederhana dan rumah tinggal deret sederhana.
- (3) Dalam hal penyedia jasa sebagaimana dimaksud pada ayat (2) belum tersedia, instansi teknis pembina Penyelenggara Bangunan Gedung dapat bekerja sama dengan asosiasi profesi di bidang Bangunan Gedung untuk melakukan pemeriksaan kelaikan fungsi Bangunan Gedung.

Paragraf 4

Tata Cara Penerbitan SLF Bangunan Gedung

Pasal 118

- (1) Penerbitan SLF Bangunan Gedung dilakukan atas dasar permintaan pemilik/Pengguna Bangunan Gedung untuk Bangunan Gedung yang telah selesai pelaksanaan konstruksinya atau untuk perpanjangan SLF Bangunan Gedung yang telah pernah memperoleh SLF.
- (2) SLF Bangunan Gedung sebagaimana dimaksud pada ayat (1) diberikan dengan mengikuti prinsip pelayanan prima dan tanpa pungutan biaya.
- (3) SLF Bangunan Gedung sebagaimana dimaksud pada ayat (1) diberikan setelah terpenuhinya persyaratan administratif dan persyaratan teknis sesuai dengan fungsi dan Klasifikasi Bangunan Gedung sebagaimana dimaksud dalam Pasal 5, Pasal 6, Pasal 7, Pasal 8, dan Pasal 9.
- (4) Persyaratan administratif sebagaimana dimaksud pada ayat (1):
 - a. Pada proses pertama kali SLF Bangunan Gedung:
 - 1) kesesuaian data aktual dengan data dalam dokumen status hak atas tanah;

- 2) kesesuaian data aktual dengan data dalam IMB dan/atau dokumen status kepemilikan Bangunan Gedung;
 - 3) kepemilikan dokumen IMB.
 - b. Pada proses perpanjangan SLF Bangunan Gedung:
 - 1) kesesuaian data aktual dan/atau adanya perubahan dalam dokumen status kepemilikan Bangunan Gedung;
 - 2) kesesuaian data aktual (terakhir) dan/atau adanya perubahan dalam dokumen status kepemilikan tanah; dan
 - 3) kesesuaian data aktual (terakhir) dan/atau adanya perubahan data dalam dokumen IMB.
- (5) Persyaratan teknis sebagaimana dimaksud pada ayat (1) adalah sebagai berikut:
- a. Pada proses pertama kali SLF Bangunan Gedung:
 - 1) kesesuaian data aktual dengan data dalam dokumen pelaksanaan konstruksi termasuk as built drawings, pedoman pengoperasian dan pemeliharaan/perawatan Bangunan Gedung, peralatan serta perlengkapan mekanikal dan elektrikal dan dokumen ikatan kerja;
 - 2) pengujian lapangan (on site) dan/atau laboratorium untuk aspek keselamatan, kesehatan, kenyamanan dan kemudahan pada struktur, peralatan dan perlengkapan Bangunan Gedung serta prasarana pada komponen konstruksi atau peralatan yang memerlukan data teknis akurat sesuai dengan Pedoman Teknis dan tata cara pemeriksaan kelaikan fungsi Bangunan Gedung.
 - b. Pada proses perpanjangan SLF Bangunan Gedung:
 - 1) kesesuaian data aktual dengan data dalam dokumen hasil Pemeriksaan Berkala, laporan pengujian struktur, peralatan dan perlengkapan Bangunan Gedung serta prasarana Bangunan Gedung, laporan hasil perbaikan dan/atau penggantian pada kegiatan perawatan, termasuk perubahan fungsi, intensitas, arsitektur dan dampak lingkungan yang ditimbulkan;
 - 2) pengujian lapangan (on site) dan/atau laboratorium untuk aspek keselamatan, kesehatan, kenyamanan dan kemudahan pada struktur, peralatan dan perlengkapan Bangunan Gedung serta prasarana pada struktur, komponen konstruksi dan peralatan yang memerlukan data teknis akurat termasuk perubahan fungsi, peruntukan dan intensitas, arsitektur serta dampak lingkungan yang ditimbulkannya, sesuai dengan Pedoman Teknis dan tata cara pemeriksaan kelaikan fungsi Bangunan Gedung.
- (6) Data hasil pemeriksaan sebagaimana dimaksud pada ayat (4) dicatat dalam daftar simak, disimpulkan dalam surat pernyataan pemeriksaan kelaikan fungsi Bangunan Gedung atau rekomendasi pada pemeriksaan pertama dan Pemeriksaan Berkala.

Paragraf 5

Pendataan Bangunan Gedung

Pasal 119

- (1) Bupati wajib melakukan pendataan Bangunan Gedung untuk keperluan tertib administrasi pembangunan dan tertib administrasi Pemanfaatan Bangunan Gedung.
- (2) Pendataan Bangunan Gedung sebagaimana dimaksud pada ayat (1) meliputi Bangunan Gedung baru dan Bangunan Gedung yang telah ada.
- (3) Khusus pendataan Bangunan Gedung baru, dilakukan bersamaan dengan proses IMB, proses SLF dan proses sertifikasi kepemilikan Bangunan Gedung.

- (4) Bupati wajib menyimpan secara tertib data Bangunan Gedung sebagai arsip Pemerintah Daerah.
- (5) Pendataan Bangunan Gedung fungsi khusus dilakukan oleh Pemerintah Daerah dengan berkoordinasi dengan Pemerintah.

Bagian Keempat
Kegiatan Pemanfaatan Bangunan Gedung
Paragraf 1
Umum

Pasal 120

Kegiatan Pemanfaatan Bangunan Gedung meliputi pemanfaatan, pemeliharaan, perawatan, pemeriksaan secara berkala, perpanjangan SLF, dan pengawasan pemanfaatan.

Pasal 121

- (1) Pemanfaatan Bangunan Gedung sebagaimana dimaksud dalam Pasal 120 merupakan kegiatan memanfaatkan Bangunan Gedung sesuai dengan fungsi yang ditetapkan dalam IMB setelah pemilik memperoleh SLF.
- (2) Pemanfaatan sebagaimana dimaksud pada ayat (1) dilaksanakan secara tertib administrasi dan tertib teknis untuk menjamin kelaikan fungsi Bangunan Gedung tanpa menimbulkan dampak penting terhadap lingkungan.
- (3) Pemilik Bangunan Gedung untuk kepentingan umum harus mengikuti program pertanggungjawaban terhadap kemungkinan kegagalan Bangunan Gedung selama Pemanfaatan Bangunan Gedung.

Paragraf 2
Pemeliharaan

Pasal 122

- (1) Kegiatan pemeliharaan gedung sebagaimana dimaksud dalam Pasal 120 meliputi pembersihan, perapian, pemeriksaan, pengujian, perbaikan dan/atau penggantian bahan atau perlengkapan Bangunan Gedung dan/atau kegiatan sejenis lainnya berdasarkan pedoman pengoperasian dan pemeliharaan Bangunan Gedung.
- (2) Pemilik atau Pengguna Bangunan Gedung harus melakukan kegiatan pemeliharaan sebagaimana dimaksud pada ayat (1) dan dapat menggunakan penyedia jasa pemeliharaan gedung yang mempunyai sertifikat kompetensi yang sesuai berdasarkan ikatan kontrak berdasarkan peraturan perundang-undangan.
- (3) Pelaksanaan kegiatan pemeliharaan oleh penyedia jasa sebagaimana dimaksud pada ayat (2) harus menerapkan prinsip keselamatan dan kesehatan kerja (K3).
- (4) Hasil kegiatan pemeliharaan dituangkan ke dalam laporan pemeliharaan yang digunakan sebagai pertimbangan penetapan perpanjangan SLF.

Paragraf 3
Perawatan

Pasal 123

- (1) Kegiatan perawatan Bangunan Gedung sebagaimana dimaksud dalam Pasal 120 meliputi perbaikan dan/atau penggantian bagian Bangunan

- Gedung, komponen, bahan bangunan dan/atau prasarana dan sarana berdasarkan rencana teknis perawatan Bangunan Gedung.
- (2) Pemilik atau Pengguna Bangunan Gedung di dalam melakukan kegiatan perawatan sebagaimana dimaksud pada ayat (1) dapat menggunakan penyedia jasa perawatan Bangunan Gedung bersertifikat dengan dasar ikatan kontrak berdasarkan peraturan perundang-undangan mengenai jasa konstruksi.
 - (3) Perbaikan dan/atau penggantian dalam kegiatan perawatan Bangunan Gedung dengan tingkat kerusakan sedang dan berat dilakukan setelah dokumen rencana teknis perawatan Bangunan Gedung disetujui oleh Pemerintah Daerah.
 - (4) Hasil kegiatan perawatan dituangkan ke dalam laporan perawatan yang akan digunakan sebagai salah satu dasar pertimbangan penetapan perpanjangan SLF.
 - (5) Pelaksanaan kegiatan perawatan oleh penyedia jasa sebagaimana dimaksud pada ayat (2) harus menerapkan prinsip keselamatan dan kesehatan kerja (K3).

Paragraf 4 Pemeriksaan Berkala

Pasal 124

- (1) Pemeriksaan Berkala Bangunan Gedung sebagaimana dimaksud dalam Pasal 120 dilakukan untuk seluruh atau sebagian Bangunan Gedung, komponen, bahan bangunan, dan/atau sarana dan prasarana dalam rangka pemeliharaan dan perawatan yang harus dicatat dalam laporan pemeriksaan sebagai bahan untuk memperoleh perpanjangan SLF.
- (2) Pemilik atau Pengguna Bangunan Gedung di dalam melakukan kegiatan Pemeriksaan Berkala sebagaimana dimaksud pada ayat (1) dapat menggunakan penyedia jasa pengkajian teknis Bangunan Gedung atau perorangan yang mempunyai sertifikat kompetensi yang sesuai.
- (3) Lingkup layanan Pemeriksaan Berkala Bangunan Gedung sebagaimana dimaksud pada ayat (1) meliputi:
 - a. pemeriksaan dokumen administrasi, pelaksanaan, pemeliharaan dan perawatan Bangunan Gedung;
 - b. kegiatan pemeriksaan kondisi Bangunan Gedung terhadap pemenuhan persyaratan teknis termasuk pengujian keandalan Bangunan Gedung;
 - c. kegiatan analisis dan evaluasi, dan d. kegiatan penyusunan laporan.
- (4) Bangunan rumah tinggal tunggal, bangunan rumah tinggal deret dan bangunan rumah tinggal sementara yang tidak Laik Fungsi, SLF-nya dibekukan.

Paragraf 5 Perpanjangan SLF

Pasal 125

- (1) Perpanjangan SLF Bangunan Gedung sebagaimana dimaksud dalam Pasal 120 diberlakukan untuk Bangunan Gedung yang telah dimanfaatkan dan masa berlaku SLF-nya telah habis.
- (2) Ketentuan masa berlaku SLF sebagaimana dimaksud dalam ayat (1) yaitu:
 - a. untuk bangunan gedung hunian rumah tinggal tunggal sederhana dan rumah deret sederhana tidak dibatasi (tidak ada ketentuan untuk perpanjangan SLF);

- b. untuk bangunan gedung hunian rumah tinggal tunggal, dan rumah deret sampai dengan 2 (dua) lantai ditetapkan dalam jangka waktu 20 (dua puluh) tahun;
 - c. untuk untuk bangunan gedung hunian rumah tinggal tidak sederhana, bangunan gedung lainnya pada umumnya, dan bangunan gedung tertentu ditetapkan dalam jangka waktu 5 (lima) tahun.
- (3) Pengurusan perpanjangan SLF Bangunan Gedung sebagaimana dimaksud pada ayat (1) dilakukan paling lambat 60 (enam puluh) hari kalender sebelum berakhirnya masa berlaku SLF dengan memperhatikan ketentuan sebagaimana dimaksud pada ayat (1).
 - (4) Pengurusan perpanjangan SLF dilakukan setelah pemilik/pengguna/pengelola Bangunan Gedung memiliki hasil pemeriksaan/kelaikan fungsi Bangunan Gedung berupa:
 - a. laporan Pemeriksaan Berkala, laporan pemeriksaan dan perawatan Bangunan Gedung;
 - b. daftar simak pemeriksaan kelaikan fungsi Bangunan Gedung; dan
 - c. dokumen surat pernyataan pemeriksaan kelaikan fungsi Bangunan Gedung atau rekomendasi.
 - (5) Permohonan perpanjangan SLF diajukan oleh pemilik/pengguna/pengelola Bangunan Gedung dengan dilampiri dokumen:
 - a. surat permohonan perpanjangan SLF;
 - b. surat pernyataan pemeriksaan kelaikan fungsi Bangunan Gedung atau rekomendasi hasil pemeriksaan kelaikan fungsi Bangunan Gedung yang ditandatangani di atas meterai yang cukup;
 - c. as built drawings;
 - d. fotokopi IMB Bangunan Gedung atau perubahannya;
 - e. fotokopi dokumen status hak atas tanah;
 - f. fotokopi dokumen status kepemilikan Bangunan Gedung;
 - g. rekomendasi dari instansi teknis yang bertanggung jawab di bidang fungsi khusus; dan
 - h. dokumen SLF Bangunan Gedung yang terakhir.
 - (6) Pemerintah Daerah menerbitkan SLF paling lama 30 (tiga puluh) hari setelah diterimanya permohonan sebagaimana dimaksud pada ayat (5).
 - (7) SLF disampaikan kepada pemohon selambat-lambatnya 7 (tujuh) hari kerja sejak tanggal penerbitan perpanjangan SLF.

Pasal 126

Tata cara perpanjangan SLF diatur lebih lanjut dalam peraturan bupati.

Paragraf 6

Pengawasan Pemanfaatan Bangunan Gedung

Pasal 127

Pengawasan Pemanfaatan Bangunan Gedung dilakukan oleh Pemerintah Daerah:

- a. pada saat pengajuan perpanjangan SLF;
- b. adanya laporan dari masyarakat, dan
- c. adanya indikasi perubahan fungsi dan/atau Bangunan Gedung yang membahayakan lingkungan.

Paragraf 7

Pelestarian

Pasal 128

- (1) Pelestarian Bangunan Gedung meliputi kegiatan penetapan dan pemanfaatan, perawatan dan pemugaran, dan kegiatan pengawasannya sesuai dengan kaidah pelestarian.
- (2) Pelestarian Bangunan Gedung sebagaimana dimaksud pada ayat (1) dilaksanakan secara tertib dan menjamin kelaikan fungsi Bangunan Gedung dan lingkungannya sesuai dengan peraturan perundang-undangan.

Paragraf 8

Penetapan dan Pendaftaran Bangunan Gedung yang Dilestarikan

Pasal 129

- (1) Bangunan Gedung dan lingkungannya dapat ditetapkan sebagai bangunan cagar budaya yang dilindungi dan dilestarikan apabila telah berumur paling sedikit 50 (lima puluh) tahun, atau mewakili masa gaya sekurang-kurangnya 50 (lima puluh) tahun, serta dianggap mempunyai nilai penting sejarah, ilmu pengetahuan, dan kebudayaan termasuk nilai arsitektur dan teknologinya, serta memiliki nilai budaya bagi penguatan kepribadian bangsa.
- (2) Pemilik, masyarakat, Pemerintah Daerah dapat mengusulkan Bangunan Gedung dan lingkungannya yang memenuhi syarat sebagaimana dimaksud pada ayat (1) untuk ditetapkan sebagai bangunan cagar budaya yang dilindungi dan dilestarikan.
- (3) Bangunan Gedung dan lingkungannya sebagaimana dimaksud pada ayat (1) sebelum diusulkan penetapannya harus telah mendapat pertimbangan dari tim ahli pelestarian Bangunan Gedung dan hasil dengar pendapat masyarakat dan harus mendapat persetujuan dari Pemilik Bangunan Gedung.
- (4) Bangunan Gedung yang diusulkan untuk ditetapkan sebagai Bangunan Gedung yang dilindungi dan dilestarikan sebagaimana dimaksud pada ayat (1) dilakukan sesuai dengan klasifikasinya yang terdiri atas:
 - a. klasifikasi utama yaitu Bangunan Gedung dan lingkungannya yang bentuk fisiknya sama sekali tidak boleh diubah;
 - b. klasifikasi madya yaitu Bangunan Gedung dan lingkungannya yang bentuk fisiknya dan eksteriornya sama sekali tidak boleh diubah, namun tata ruang dalamnya sebagian dapat diubah tanpa mengurangi nilai perlindungan dan pelestariannya;
 - c. klasifikasi pratama yaitu Bangunan Gedung dan lingkungannya yang bentuk fisik aslinya boleh diubah sebagian tanpa mengurangi nilai perlindungan dan pelestariannya serta tidak menghilangkan bagian utama Bangunan Gedung tersebut.
- (5) Pemerintah Daerah melalui instansi terkait mencatat Bangunan Gedung dan lingkungannya yang dilindungi dan dilestarikan serta keberadaan Bangunan Gedung dimaksud menurut klasifikasi sebagaimana dimaksud pada ayat (4).
- (6) Keputusan penetapan Bangunan Gedung dan lingkungannya yang dilindungi dan dilestarikan sebagaimana dimaksud pada ayat (5) disampaikan secara tertulis kepada pemilik.

Paragraf 9

Pemanfaatan Bangunan Gedung yang Dilestarikan

Pasal 130

- (1) Bangunan Gedung yang ditetapkan sebagai bangunan cagar budaya sebagaimana dimaksud dalam Pasal 129 ayat (2) dapat dimanfaatkan oleh pemilik dan/atau pengguna dengan memperhatikan kaidah pelestarian dan Klasifikasi Bangunan Gedung cagar budaya sesuai dengan peraturan perundang-undangan.
- (2) Bangunan Gedung cagar budaya sebagaimana dimaksud pada ayat (1) dapat dimanfaatkan untuk kepentingan agama, sosial, pariwisata, pendidikan, ilmu pengetahuan dan kebudayaan dengan mengikuti ketentuan dalam klasifikasi tingkat perlindungan dan pelestarian Bangunan Gedung dan lingkungannya.
- (3) Bangunan Gedung cagar budaya sebagaimana dimaksud pada ayat (1) tidak dapat dijual atau dipindahtangankan kepada pihak lain tanpa seizin Pemerintah Daerah.
- (4) Pemilik Bangunan Gedung cagar budaya wajib melindungi Bangunan Gedung dan/atau lingkungannya dari kerusakan atau bahaya yang mengancam keberadaannya, sesuai dengan klasifikasinya.
- (5) Pemilik Bangunan Gedung cagar budaya sebagaimana dimaksud dalam ayat (4) berhak memperoleh insentif dari Pemerintah Daerah.
- (6) Besarnya insentif untuk melindungi Bangunan Gedung sebagaimana dimaksud pada ayat (5) diatur dalam peraturan bupati berdasarkan kebutuhan nyata.

Pasal 131

- (1) Pemugaran, pemeliharaan, perawatan, pemeriksaan secara berkala Bangunan Gedung cagar budaya sebagaimana dimaksud dalam Pasal 130 dilakukan oleh Pemerintah Daerah atas beban APBD.
- (2) Kegiatan sebagaimana dimaksud pada ayat (1) dilakukan sesuai dengan rencana teknis pelestarian dengan mempertimbangkan keaslian bentuk, tata letak, sistem struktur, penggunaan bahan bangunan, dan nilai-nilai yang dikandungnya sesuai dengan tingkat kerusakan Bangunan Gedung dan ketentuan klasifikasinya.

Bagian Kelima Pembongkaran Paragraf 1 Umum

Pasal 132

- (1) Pembongkaran Bangunan Gedung meliputi kegiatan penetapan pembongkaran dan pelaksanaan pembongkaran Bangunan Gedung, yang dilakukan dengan mengikuti kaidah-kaidah pembongkaran secara umum serta memanfaatkan ilmu pengetahuan dan teknologi.
- (2) Pembongkaran Bangunan Gedung sebagaimana dimaksud pada ayat (1) harus dilaksanakan secara tertib dan mempertimbangkan keamanan, keselamatan masyarakat dan lingkungannya.
- (3) Pembongkaran Bangunan Gedung sebagaimana dimaksud pada ayat (1) harus sesuai dengan ketetapan perintah pembongkaran atau persetujuan pembongkaran oleh Pemerintah Daerah, kecuali Bangunan Gedung fungsi khusus oleh Pemerintah.

Paragraf 2 Penetapan Pembongkaran

Pasal 133

- (1) Pemerintah Daerah mengidentifikasi Bangunan Gedung yang akan ditetapkan untuk dibongkar berdasarkan hasil pemeriksaan dan/atau laporan dari masyarakat.
- (2) Bangunan Gedung yang dapat dibongkar sebagaimana dimaksud pada ayat (1) meliputi:
 - a. Bangunan Gedung yang tidak Laik Fungsi dan tidak dapat diperbaiki lagi;
 - b. Bangunan Gedung yang pemanfaatannya menimbulkan bahaya bagi pengguna, masyarakat, dan lingkungannya;
 - c. Bangunan Gedung yang tidak memiliki IMB; dan/atau
 - d. Bangunan Gedung yang pemiliknya menginginkan tampilan baru.
- (3) Pemerintah Daerah menyampaikan hasil identifikasi sebagaimana dimaksud pada ayat (1) kepada pemilik/Pengguna Bangunan Gedung yang akan ditetapkan untuk dibongkar.
- (4) Berdasarkan hasil identifikasi sebagaimana dimaksud pada ayat (3), pemilik/pengguna/pengelola Bangunan Gedung wajib melakukan pengkajian teknis dan menyampaikan hasilnya kepada Pemerintah Daerah.
- (5) Apabila hasil pengkajian tersebut sesuai dengan ketentuan sebagaimana dimaksud pada ayat (2) Pemerintah Daerah menetapkan Bangunan Gedung tersebut untuk dibongkar dengan surat penetapan pembongkaran atau surat persetujuan pembongkaran dari bupati, yang memuat batas waktu dan prosedur pembongkaran serta sanksi atas pelanggaran yang terjadi.
- (6) Dalam hal pemilik/pengguna/pengelola Bangunan Gedung tidak melaksanakan perintah pembongkaran sebagaimana dimaksud pada ayat (5), pembongkaran akan dilakukan oleh Pemerintah Daerah atas beban biaya pemilik/pengguna/pengelola Bangunan Gedung, kecuali bagi pemilik bangunan rumah tinggal yang tidak mampu, biaya pembongkarannya menjadi beban Pemerintah Daerah.

Paragraf 3

Rencana Teknis Pembongkaran

Pasal 134

- (1) Pembongkaran Bangunan Gedung yang pelaksanaannya dapat menimbulkan dampak luas terhadap keselamatan umum dan lingkungan harus dilaksanakan berdasarkan rencana teknis pembongkaran yang disusun oleh penyedia jasa Perencanaan Teknis yang memiliki sertifikat keahlian yang sesuai.
- (2) Rencana teknis pembongkaran sebagaimana dimaksud pada ayat (1) harus disetujui oleh Pemerintah Daerah, setelah mendapat pertimbangan dari TABG.
- (3) Dalam hal pelaksanaan pembongkaran berdampak luas terhadap keselamatan umum dan lingkungan, pemilik dan/atau Pemerintah Daerah melakukan sosialisasi dan pemberitahuan tertulis kepada masyarakat di sekitar Bangunan Gedung, sebelum pelaksanaan pembongkaran.
- (4) Pelaksanaan pembongkaran mengikuti prinsip-prinsip keselamatan dan kesehatan kerja (K3).

Paragraf 4

Pelaksanaan Pembongkaran

Pasal 135

- (1) Pembongkaran Bangunan Gedung dapat dilakukan oleh pemilik dan/atau Pengguna Bangunan Gedung atau menggunakan penyedia jasa pembongkaran Bangunan Gedung yang memiliki sertifikat keahlian yang sesuai.
- (2) Pembongkaran Bangunan Gedung yang menggunakan peralatan berat dan/atau bahan peledak harus dilaksanakan oleh penyedia jasa pembongkaran Bangunan Gedung yang mempunyai sertifikat keahlian yang sesuai.
- (3) Pemilik dan/atau Pengguna Bangunan Gedung yang tidak melaksanakan pembongkaran dalam batas waktu yang ditetapkan dalam surat perintah pembongkaran, pelaksanaan pembongkaran dilakukan oleh Pemerintah Daerah atas beban biaya pemilik dan/atau Pengguna Bangunan Gedung.

Paragraf 5

Pengawasan Pembongkaran Bangunan Gedung

Pasal 136

- (1) Pengawasan pembongkaran Bangunan Gedung tidak sederhana dilakukan oleh penyedia jasa pengawasan yang memiliki sertifikat keahlian yang sesuai.
- (2) Pembongkaran Bangunan Gedung tidak sederhana sebagaimana dimaksud pada ayat (1) dilakukan berdasarkan rencana teknis yang telah memperoleh persetujuan dari Pemerintah Daerah.
- (3) Hasil pengawasan pembongkaran Bangunan Gedung sebagaimana dimaksud pada ayat (2) dilaporkan kepada Pemerintah Daerah.
- (4) Pemerintah Daerah melakukan pemantauan atas pelaksanaan kesesuaian laporan pelaksanaan pembongkaran dengan rencana teknis pembongkaran.

Bagian Keenam

Penyelenggaraan Bangunan Gedung Pascabencana

Paragraf 1

Penanggulangan Darurat

Pasal 137

- (1) Penanggulangan darurat merupakan tindakan yang dilakukan untuk mengatasi sementara waktu akibat yang ditimbulkan oleh bencana alam yang menyebabkan rusaknya Bangunan Gedung yang menjadi hunian atau tempat beraktivitas.
- (2) Penanggulangan darurat sebagaimana dimaksud pada ayat (1) dilakukan oleh Pemerintah, Pemerintah Daerah dan/atau kelompok masyarakat.
- (3) Penanggulangan darurat sebagaimana dimaksud pada ayat (1) dilakukan setelah terjadinya bencana alam sesuai dengan skalanya yang mengancam keselamatan Bangunan Gedung dan penghuninya.
- (4) Skala bencana alam sebagaimana dimaksud pada ayat (3) ditetapkan oleh pejabat yang berwenang dalam setiap tingkatan pemerintahan yaitu:
 - a. Presiden untuk bencana alam dengan skala nasional;
 - b. Gubernur untuk bencana alam dengan skala provinsi;
 - c. Bupati untuk bencana alam skala kabupaten.
- (5) Di dalam menetapkan skala bencana alam sebagaimana dimaksud pada ayat (4) berpedoman pada peraturan perundang-undangan terkait.

Paragraf 2
Bangunan Gedung Umum Sebagai Tempat Penampungan

Pasal 138

- (1) Pemerintah atau Pemerintah Daerah wajib melakukan upaya penanggulangan darurat berupa penyelamatan dan penyediaan penampungan sementara.
- (2) Penampungan sementara pengungsi sebagaimana dimaksud pada ayat (1) dilakukan pada lokasi yang aman dari ancaman bencana dalam bentuk tempat tinggal sementara selama korban bencana mengungsi berupa tempat penampungan massal, penampungan keluarga atau individual.
- (3) Bangunan sementara sebagaimana dimaksud pada ayat (2) dilengkapi dengan fasilitas penyediaan air bersih dan fasilitas sanitasi yang memadai.
- (4) Penyelenggaraan bangunan penampungan sebagaimana dimaksud pada ayat (2) ditetapkan dalam peraturan bupati berdasarkan persyaratan teknis sesuai dengan lokasi bencananya.

Bagian Ketujuh
Rehabilitasi Pascabencana

Pasal 139

- (1) Bangunan Gedung yang rusak akibat bencana dapat diperbaiki atau dibongkar sesuai dengan tingkat kerusakannya.
- (2) Bangunan Gedung yang rusak tingkat sedang dan masih dapat diperbaiki, dapat dilakukan rehabilitasi sesuai dengan ketentuan yang ditetapkan oleh Pemerintah Daerah.
- (3) Rehabilitasi Bangunan Gedung yang berfungsi sebagai hunian rumah tinggal pascabencana berbentuk pemberian bantuan perbaikan rumah masyarakat.
- (4) Bantuan perbaikan rumah masyarakat sebagaimana dimaksud pada ayat (3) meliputi dana, peralatan, material, dan sumber daya manusia.
- (5) Persyaratan teknis rehabilitasi Bangunan Gedung yang rusak disesuaikan dengan karakteristik bencana yang mungkin terjadi di masa yang akan datang dan dengan memperhatikan standar konstruksi bangunan, kondisi sosial, adat istiadat, budaya dan ekonomi.
- (6) Pelaksanaan pemberian bantuan perbaikan rumah masyarakat sebagaimana dimaksud pada ayat (5) dilakukan melalui bimbingan teknis dan bantuan teknis oleh instansi/lembaga terkait.
- (7) Tata cara dan persyaratan rehabilitasi Bangunan Gedung pascabencana diatur lebih lanjut dalam peraturan bupati.
- (8) Dalam melaksanakan rehabilitasi Bangunan Gedung hunian sebagaimana dimaksud pada ayat (3) Pemerintah Daerah memberikan kemudahan kepada Pemilik Bangunan Gedung yang akan direhabilitasi berupa:
 - a. Pengurangan atau pembebasan biaya IMB, atau
 - b. Pemberian desain prototip yang sesuai dengan karakter bencana, atau
 - c. Pemberian bantuan konsultasi penyelenggaraan rekonstruksi Bangunan Gedung, atau
 - d. Pemberian kemudahan kepada permohonan SLF;
 - e. Bantuan lainnya.
- (9) Untuk mempercepat pelaksanaan rehabilitasi Bangunan Gedung hunian sebagaimana dimaksud pada ayat (3) bupati dapat menyerahkan kewenangan penerbitan IMB kepada pejabat pemerintahan di tingkat paling bawah.

- (10) Rehabilitasi rumah hunian sebagaimana dimaksud pada ayat (2) dilaksanakan melalui proses Peran Masyarakat di lokasi bencana, dengan difasilitasi oleh Pemerintah dan/atau Pemerintah Daerah.
- (11) Tata cara penerbitan IMB Bangunan Gedung hunian rumah tinggal pada tahap rehabilitasi pascabencana, dilakukan dengan mengikuti ketentuan sebagaimana dimaksud dalam Pasal 100.
- (12) Tata cara penerbitan SLF Bangunan Gedung hunian rumah tinggal pada tahap rehabilitasi pascabencana, dilakukan dengan mengikuti ketentuan sebagaimana dimaksud dalam Pasal 100.

Pasal 140

Rumah tinggal yang mengalami kerusakan akibat bencana dapat dilakukan rehabilitasi dengan menggunakan konstruksi Bangunan Gedung yang sesuai dengan karakteristik bencana.

BAB VII TIM AHLI BANGUNAN GEDUNG (TABG) Bagian Kesatu Pembentukan TABG

Pasal 141

- (1) TABG dibentuk dan ditetapkan oleh bupati.
- (2) TABG sebagaimana dimaksud pada ayat (1) harus sudah ditetapkan oleh bupati selambat-lambatnya 6 (enam) bulan setelah Peraturan Daerah ini dinyatakan berlaku.

Pasal 142

- (1) Susunan keanggotaan TABG terdiri dari:
 - a. Pengarah
 - b. Ketua
 - c. Wakil Ketua
 - d. Sekretaris
 - e. Anggota
- (2) Keanggotaan TABG dapat terdiri dari unsur-unsur:
 - a. asosiasi profesi;
 - b. masyarakat ahli di luar disiplin Bangunan Gedung termasuk masyarakat adat;
 - c. perguruan tinggi;
 - d. instansi Pemerintah Daerah.
- (3) Keterwakilan unsur-unsur asosiasi profesi, perguruan tinggi, dan masyarakat ahli termasuk masyarakat adat, minimum sama dengan keterwakilan unsur-unsur instansi Pemerintah Daerah.
- (4) Keanggotaan TABG tidak bersifat tetap.
- (5) Setiap unsur diwakili oleh 1 (satu) orang sebagai anggota.
- (6) Nama-nama anggota TABG diusulkan oleh asosiasi profesi, perguruan tinggi dan masyarakat ahli termasuk masyarakat adat yang disimpan dalam basis data daftar anggota TABG.

Bagian Kedua Tugas dan Fungsi

Pasal 143

- (1) TABG mempunyai tugas:

- a. Memberikan Pertimbangan Teknis berupa nasehat, pendapat, dan pertimbangan profesional pada pengesahan rencana teknis Bangunan Gedung untuk kepentingan umum.
 - b. Memberikan masukan tentang program dalam pelaksanaan tugas pokok dan fungsi instansi yang terkait.
- (2) Dalam melaksanakan tugas sebagaimana dimaksud pada ayat (1) huruf a, TABG mempunyai fungsi:
- a. Pengkajian dokumen rencana teknis yang telah disetujui oleh instansi yang berwenang;
 - b. Pengkajian dokumen rencana teknis berdasarkan ketentuan tentang persyaratan tata bangunan.
 - c. Pengkajian dokumen rencana teknis berdasarkan ketentuan tentang persyaratan keandalan Bangunan Gedung.
- (3) Disamping tugas pokok sebagaimana dimaksud pada ayat (1), TABG dapat membantu:
- a. Pembuatan acuan dan penilaian;
 - b. Penyelesaian masalah;
 - c. Penyempurnaan peraturan, pedoman dan standar.

Pasal 144

- (1) Masa kerja TABG ditetapkan 1 (satu) tahun anggaran.
- (2) Masa kerja TABG dapat diperpanjang sebanyak-banyaknya 2 (dua) kali masa kerja sebagaimana dimaksud pada ayat (1).

Bagian Ketiga Pembiayaan TABG Pasal 145

- (1) Biaya pengelolaan database dan operasional anggota TABG dibebankan pada APBD.
- (2) Pembiayaan sebagaimana dimaksud pada ayat (1) meliputi:
 - a. Biaya pengelolaan basis data.
 - b. Biaya operasional TABG yang terdiri dari:
 - 1) Biaya sekretariat;
 - 2) Persidangan;
 - 3) Honorarium dan tunjangan;
 - 4) Biaya perjalanan dinas.
- (3) Pembiayaan sebagaimana dimaksud pada ayat (2) dilaksanakan sesuai peraturan perundang-undangan.
- (4) Ketentuan lebih lanjut mengenai pembiayaan sebagaimana dimaksud pada ayat (3) diatur dalam peraturan bupati.

BAB VIII PERAN MASYARAKAT DALAM PENYELENGGARAAN BANGUNAN GEDUNG Paragraf 1 Lingkup Peran Masyarakat

Pasal 146

- Peran Masyarakat dalam penyelenggaraan Bangunan Gedung dapat terdiri atas:
- a. pemantauan dan penjagaan ketertiban penyelenggaraan Bangunan Gedung;
 - b. pemberian masukan kepada Pemerintah dan/atau Pemerintah Daerah dalam penyempurnaan peraturan, pedoman dan Standar Teknis di bidang Bangunan Gedung;

- c. penyampaian pendapat dan pertimbangan kepada instansi yang berwenang terhadap penyusunan RTBL, rencana teknis bangunan tertentu dan kegiatan penyelenggaraan Bangunan Gedung yang menimbulkan dampak penting terhadap lingkungan;
- d. pengajuan Gugatan Perwakilan terhadap Bangunan Gedung yang mengganggu, merugikan dan/atau membahayakan kepentingan umum.

Pasal 147

- (1) Obyek pemantauan dan penjagaan ketertiban penyelenggaraan Bangunan Gedung sebagaimana dimaksud dalam Pasal 146 huruf a meliputi kegiatan pembangunan, kegiatan pemanfaatan, kegiatan pelestarian termasuk perawatan dan/atau pemugaran Bangunan Gedung dan lingkungannya yang dilindungi dan dilestarikan dan/atau kegiatan pembongkaran Bangunan Gedung.
- (2) Pemantauan sebagaimana dimaksud pada ayat (1) harus memenuhi persyaratan:
 - a. dilakukan secara objektif;
 - b. dilakukan dengan penuh tanggung jawab;
 - c. dilakukan dengan tidak menimbulkan gangguan kepada pemilik/Pengguna Bangunan Gedung, masyarakat dan lingkungan;
 - d. dilakukan dengan tidak menimbulkan kerugian kepada pemilik/Pengguna Bangunan Gedung, masyarakat dan lingkungan.
- (3) Pemantauan sebagaimana dimaksud pada ayat (1) dapat dilakukan oleh perorangan, kelompok, atau organisasi kemasyarakatan melalui kegiatan pengamatan, penyampaian masukan, usulan dan pengaduan terhadap:
 - a. Bangunan Gedung yang ditengarai tidak Laik Fungsi;
 - b. Bangunan Gedung yang pembangunan, pemanfaatan, pelestarian dan/atau pembongkarannya berpotensi menimbulkan tingkat gangguan bagi pengguna dan/ atau masyarakat dan lingkungannya;
 - c. Bangunan Gedung yang pembangunan, pemanfaatan, pelestarian dan/atau pembongkarannya berpotensi menimbulkan tingkat bahaya tertentu bagi pengguna dan/atau masyarakat dan lingkungannya.
 - d. Bangunan Gedung yang ditengarai melanggar ketentuan perizinan dan lokasi Bangunan Gedung.
- (4) Hasil pantauan sebagaimana dimaksud pada ayat (3) dilaporkan secara tertulis kepada Pemerintah Daerah secara langsung atau melalui TABG.
- (5) Pemerintah daerah wajib menanggapi dan menindaklanjuti laporan sebagaimana dimaksud pada ayat (4) dengan melakukan penelitian dan evaluasi secara administratif dan secara teknis melalui pemeriksaan lapangan dan melakukan tindakan yang diperlukan serta menyampaikan hasilnya kepada pelapor.

Pasal 148

- (1) Penjagaan ketertiban penyelenggaraan Bangunan Gedung sebagaimana dimaksud dalam Pasal 146 huruf a dapat dilakukan oleh masyarakat melalui:
 - a. pencegahan perbuatan perorangan atau kelompok masyarakat yang dapat mengurangi tingkat keandalan Bangunan Gedung;
 - b. pencegahan perbuatan perseorangan atau kelompok masyarakat yang dapat mengganggu penyelenggaraan Bangunan Gedung dan lingkungannya.
- (2) Terhadap perbuatan sebagaimana dimaksud pada ayat (1) masyarakat dapat melaporkan secara lisan dan/atau tertulis kepada:
 - a. Pemerintah Daerah melalui instansi yang menyelenggarakan urusan pemerintahan di bidang keamanan dan ketertiban, serta

- b. pihak pemilik, pengguna atau pengelola Bangunan Gedung.
- (3) Pemerintah daerah wajib menanggapi dan menindaklanjuti laporan sebagaimana dimaksud pada ayat (2) dengan melakukan penelitian dan evaluasi secara administratif dan secara teknis melalui pemeriksaan lapangan dan melakukan tindakan yang diperlukan serta menyampaikan hasilnya kepada pelapor.

Pasal 149

- (1) Obyek pemberian masukan atas penyelenggaraan Bangunan Gedung sebagaimana dimaksud dalam Pasal 146 huruf b meliputi masukan terhadap penyusunan dan/atau penyempurnaan peraturan, pedoman dan Standar Teknis di bidang Bangunan Gedung yang disusun oleh Pemerintah Daerah.
- (2) Pemberian masukan sebagaimana dimaksud pada ayat (1) dapat dilakukan dengan menyampaikannya secara tertulis oleh:
 - a. perorangan;
 - b. kelompok masyarakat;
 - c. organisasi kemasyarakatan;
 - d. masyarakat ahli; atau
 - e. masyarakat hukum adat.
- (3) Masukan masyarakat sebagaimana dimaksud pada ayat (2) dijadikan bahan pertimbangan bagi Pemerintah Daerah dalam menyusun dan/atau menyempurnakan peraturan, pedoman dan Standar Teknis di bidang Bangunan Gedung.

Pasal 150

- (1) Penyampaian pendapat dan pertimbangan kepada instansi yang berwenang terhadap penyusunan RTBL, rencana teknis bangunan tertentu dan kegiatan penyelenggaraan Bangunan Gedung yang menimbulkan dampak penting terhadap lingkungan sebagaimana dimaksud dalam Pasal 145 huruf c bertujuan untuk mendorong masyarakat agar merasa berkepentingan dan bertanggungjawab dalam penataan Bangunan Gedung dan lingkungannya.
- (2) Penyampaian pendapat dan pertimbangan sebagaimana dimaksud pada ayat (1) dapat dilakukan oleh:
 - a. perorangan;
 - b. kelompok masyarakat;
 - c. organisasi kemasyarakatan;
 - d. masyarakat ahli, atau
 - e. masyarakat hukum adat.
- (3) Pendapat dan pertimbangan masyarakat untuk RTBL yang lingkungannya berdiri Bangunan Gedung Tertentu dan/atau terdapat kegiatan Bangunan Gedung yang menimbulkan dampak penting terhadap lingkungan dapat disampaikan melalui TABG atau dibahas dalam forum dengar pendapat masyarakat yang difasilitasi oleh Pemerintah Daerah, kecuali untuk Bangunan Gedung fungsi khusus difasilitasi oleh Pemerintah melalui koordinasi dengan Pemerintah Daerah.
- (4) Hasil dengar pendapat dengan masyarakat dapat dijadikan pertimbangan dalam proses penetapan rencana teknis oleh Pemerintah atau Pemerintah Daerah.

Paragraf 2 Forum Dengar Pendapat

Pasal 151

- (1) Forum dengar pendapat diselenggarakan untuk memperoleh pendapat dan pertimbangan masyarakat atas penyusunan RTBL, rencana teknis Bangunan Gedung Tertentu atau kegiatan penyelenggaraan yang menimbulkan dampak penting terhadap lingkungan.
- (2) Tata cara penyelenggaraan forum dengar pendapat masyarakat sebagaimana dimaksud pada ayat (1) dilakukan dengan terlebih dahulu melakukan tahapan kegiatan yaitu:
 - a. penyusunan konsep RTBL atau rencana kegiatan penyelenggaraan Bangunan Gedung yang menimbulkan dampak penting bagi lingkungan;
 - b. penyebarluasan konsep atau rencana sebagaimana dimaksud pada huruf a kepada masyarakat khususnya masyarakat yang berkepentingan dengan RTBL dan Bangunan Gedung yang akan menimbulkan dampak penting bagi lingkungan;
 - c. mengundang masyarakat sebagaimana dimaksud pada huruf b untuk menghadiri forum dengar pendapat.
- (3) Masyarakat yang diundang sebagaimana dimaksud pada ayat (2) huruf c adalah masyarakat yang berkepentingan dengan RTBL, rencana teknis Bangunan Gedung Tertentu dan penyelenggaraan Bangunan Gedung yang akan menimbulkan dampak penting bagi lingkungan.
- (4) Hasil dengar pendapat sebagaimana dimaksud pada ayat (3) dituangkan dalam dokumen risalah rapat yang ditandatangani oleh penyelenggara dan wakil dari peserta yang diundang.
- (5) Dokumen sebagaimana dimaksud pada ayat (4) berisi simpulan dan keputusan yang mengikat dan harus dilaksanakan oleh Penyelenggara Bangunan Gedung.
- (6) Tata cara penyelenggaraan forum dengar pendapat sebagaimana dimaksud pada ayat (1) diatur lebih lanjut dengan peraturan bupati.

Paragraf 3 Gugatan Perwakilan

Pasal 152

- (1) Gugatan Perwakilan terhadap penyelenggaraan Bangunan Gedung sebagaimana dimaksud dalam Pasal 146 huruf d dapat diajukan ke pengadilan apabila hasil penyelenggaraan Bangunan Gedung telah menimbulkan dampak yang mengganggu atau merugikan masyarakat dan lingkungannya yang tidak diperkirakan pada saat perencanaan, pelaksanaan dan/atau pemantauan.
- (2) Gugatan Perwakilan sebagaimana dimaksud pada ayat (1) dapat dilakukan oleh perseorangan atau kelompok masyarakat atau organisasi kemasyarakatan yang bertindak sebagai wakil para pihak yang dirugikan akibat dari penyelenggaraan Bangunan Gedung yang mengganggu, merugikan atau membahayakan kepentingan umum.
- (3) Gugatan Perwakilan sebagaimana dimaksud pada ayat (2) disampaikan kepada pengadilan yang berwenang sesuai dengan hukum acara Gugatan Perwakilan.
- (4) Biaya yang timbul akibat dilakukan Gugatan Perwakilan sebagaimana dimaksud pada ayat (3) dibebankan kepada pihak pemohon gugatan.
- (5) Dalam hal tertentu Pemerintah Daerah dapat membantu pembiayaan sebagaimana dimaksud pada ayat (4) dengan menyediakan anggarannya di dalam APBD.

Paragraf 4
Bentuk Peran Masyarakat dalam Tahap Rencana Pembangunan

Pasal 153

Peran Masyarakat dalam tahap rencana pembangunan Bangunan Gedung dapat dilakukan dalam bentuk:

- a. penyampaian keberatan terhadap rencana pembangunan Bangunan Gedung yang tidak sesuai dengan RTRW, RDTR, Peraturan Zonasi dan/atau RTBL;
- b. pemberian masukan kepada Pemerintah Daerah dalam rencana pembangunan Bangunan Gedung;
- c. pemberian masukan kepada Pemerintah Daerah untuk melaksanakan pertemuan konsultasi dengan masyarakat tentang rencana pembangunan Bangunan Gedung.

Paragraf 5
Bentuk Peran Masyarakat dalam Proses Pelaksanaan Konstruksi

Pasal 154

Peran Masyarakat dalam pelaksanaan konstruksi Bangunan Gedung dapat dilakukan dalam bentuk:

- a. menjaga ketertiban dalam kegiatan pembangunan;
- b. mencegah perbuatan perseorangan atau kelompok yang dapat mengurangi tingkat keandalan Bangunan Gedung dan/atau mengganggu penyelenggaraan Bangunan Gedung dan lingkungan;
- c. melaporkan kepada instansi yang berwenang atau kepada pihak yang berkepentingan atas perbuatan sebagaimana dimaksud pada huruf b;
- d. melaporkan kepada instansi yang berwenang tentang aspek teknis pembangunan Bangunan Gedung yang membahayakan kepentingan umum;
- e. melakukan gugatan ganti rugi kepada Penyelenggara Bangunan Gedung atas kerugian yang diderita masyarakat akibat dari penyelenggaraan Bangunan Gedung.

Paragraf 6
Bentuk Peran Masyarakat dalam Pemanfaatan Bangunan Gedung

Pasal 155

Peran Masyarakat dalam Pemanfaatan Bangunan Gedung dapat dilakukan dalam bentuk:

- a. menjaga ketertiban dalam kegiatan Pemanfaatan Bangunan Gedung;
- b. mencegah perbuatan perorangan atau kelompok yang dapat mengganggu Pemanfaatan Bangunan Gedung;
- c. melaporkan kepada instansi yang berwenang atau kepada pihak yang berkepentingan atas penyimpangan Pemanfaatan Bangunan Gedung;
- d. melaporkan kepada instansi yang berwenang tentang aspek teknis Pemanfaatan Bangunan Gedung yang membahayakan kepentingan umum;
- e. melakukan gugatan ganti rugi kepada Penyelenggara Bangunan Gedung atas kerugian yang diderita masyarakat akibat dari penyimpangan Pemanfaatan Bangunan Gedung.

Paragraf 7
Bentuk Peran Masyarakat dalam Pelestarian Bangunan Gedung

Pasal 156

Peran Masyarakat dalam pelestarian Bangunan Gedung dapat dilakukan dalam bentuk:

- a. memberikan informasi kepada instansi yang berwenang atau Pemilik Bangunan Gedung tentang kondisi Bangunan Gedung yang tidak terpelihara, yang dapat mengancam keselamatan masyarakat, dan yang memerlukan pemeliharaan;
- b. memberikan informasi kepada instansi yang berwenang atau Pemilik Bangunan Gedung tentang kondisi Bangunan Gedung bersejarah yang kurang terpelihara dan terancam kelestariannya;
- c. memberikan informasi kepada instansi yang berwenang atau Pemilik Bangunan Gedung tentang kondisi Bangunan Gedung yang kurang terpelihara dan mengancam keselamatan masyarakat dan lingkungannya;
- d. melakukan gugatan ganti rugi kepada Pemilik Bangunan Gedung atas kerugian yang diderita masyarakat akibat dari kelalaian pemilik di dalam melestarikan Bangunan Gedung.

Paragraf 8

Bentuk Peran Masyarakat dalam Pembongkaran Bangunan Gedung

Pasal 157

Peran Masyarakat dalam pembongkaran Bangunan Gedung dapat dilakukan dalam bentuk:

- a. mengajukan keberatan kepada instansi yang berwenang atas rencana pembongkaran Bangunan Gedung yang masuk dalam kategori cagar budaya;
- b. mengajukan keberatan kepada instansi yang berwenang atau Pemilik Bangunan Gedung atas metode pembongkaran yang mengancam keselamatan atau kesehatan masyarakat dan lingkungannya;
- c. melakukan gugatan ganti rugi kepada instansi yang berwenang atau Pemilik Bangunan Gedung atas kerugian yang diderita masyarakat dan lingkungannya akibat yang timbul dari pelaksanaan pembongkaran Bangunan Gedung;
- d. melakukan pemantauan atas pelaksanaan pembangunan Bangunan Gedung.

Paragraf 9

Tindak Lanjut

Pasal 158

Instansi yang berwenang wajib menanggapi keluhan masyarakat sebagaimana dimaksud dalam Pasal 153, Pasal 154, Pasal 155, Pasal 156, dan Pasal 157 dengan melakukan kegiatan tindak lanjut baik secara teknis maupun secara administratif untuk dilakukan tindakan yang diperlukan sesuai dengan peraturan perundang-undangan terkait.

BAB IX

PEMBINAAN

Bagian Kesatu

Umum

Pasal 159

- (1) Pemerintah Daerah melakukan Pembinaan Penyelenggaraan Bangunan Gedung melalui kegiatan pengaturan, pemberdayaan, dan pengawasan.
- (2) Pembinaan sebagaimana dimaksud pada ayat (1) bertujuan agar penyelenggaraan Bangunan Gedung dapat berlangsung tertib dan tercapai keandalan Bangunan Gedung yang sesuai dengan fungsinya, serta terwujudnya kepastian hukum.
- (3) Pembinaan sebagaimana dimaksud pada ayat (1) ditujukan kepada Penyelenggara Bangunan Gedung.

Bagian Kedua Pengaturan

Pasal 160

- (1) Pengaturan sebagaimana dimaksud dalam Pasal 159 ayat (1) dapat dituangkan ke dalam Pedoman Teknis, Standar Teknis Bangunan Gedung dan tata cara operasionalisasinya.
- (2) Pemerintah Daerah menyebarluaskan sebagaimana dimaksud pada ayat (1) kepada Penyelenggara Bangunan Gedung.

Bagian Ketiga Pemberdayaan

Pasal 161

- (1) Pemberdayaan sebagaimana dimaksud dalam Pasal 159 ayat (1) dilakukan oleh Pemerintah Daerah kepada Penyelenggara Bangunan Gedung.
- (2) Pemberdayaan sebagaimana dimaksud pada ayat (1) dilakukan melalui peningkatan profesionalitas Penyelenggara Bangunan Gedung dengan kesadaran akan hak dan kewajiban dan peran dalam penyelenggaraan Bangunan Gedung terutama di daerah rawan bencana.
- (3) Pemberdayaan sebagaimana dimaksud pada ayat (2) dilakukan melalui pendataan, sosialisasi, penyebarluasan dan pelatihan di bidang penyelenggaraan Bangunan Gedung.

Pasal 162

Pemberdayaan terhadap masyarakat yang belum mampu memenuhi persyaratan teknis Bangunan Gedung dilakukan bersama-sama dengan masyarakat yang terkait dengan Bangunan Gedung melalui:

- a. forum dengar pendapat dengan masyarakat;
- b. pendampingan pada saat penyelenggaraan Bangunan Gedung dalam bentuk kegiatan penyuluhan, bimbingan teknis, pelatihan dan pemberian tenaga teknis pendamping;
- c. pemberian bantuan percontohan rumah tinggal yang memenuhi persyaratan teknis dalam bentuk pemberian stimulan bahan bangunan yang dikelola masyarakat secara bergilir; dan/atau
- d. bantuan penataan bangunan dan lingkungan yang serasi dalam bentuk penyiapan RTBL serta penyediaan prasarana dan sarana dasar permukiman.

Pasal 163

Bentuk dan tata cara pelaksanaan forum dengar pendapat dengan masyarakat sebagaimana dimaksud dalam Pasal 162 huruf a diatur lebih lanjut dalam peraturan bupati.

Bagian Keempat Pengawasan

Pasal 164

- (1) Pemerintah Daerah melakukan pengawasan terhadap pelaksanaan Peraturan Daerah ini melalui mekanisme penerbitan IMB, SLF, dan surat persetujuan dan penetapan pembongkaran Bangunan Gedung.
- (2) Dalam melaksanakan pengawasan, Pemerintah Daerah dapat melibatkan Peran Masyarakat:
 - a. dengan mengikuti mekanisme yang ditetapkan oleh Pemerintah Daerah;
 - b. pada setiap tahapan penyelenggaraan Bangunan Gedung;
 - c. dengan mengembangkan sistem pemberian penghargaan berupa tanda jasa dan/ atau insentif untuk meningkatkan Peran Masyarakat.

BAB X KETENTUAN PENYIDIKAN Bagian Kesatu Tahapan Penyidikan Paragraf 1 Umum

Pasal 165

- (1) Penyidikan terhadap suatu kasus dilaksanakan setelah diketahui terjadi suatu peristiwa yang diduga merupakan tindak pidana bidang penyelenggaraan bangunan gedung berdasarkan laporan kejadian.
- (2) PPNS Penyelenggaraan Bangunan Gedung melakukan kegiatan penyidikan setelah memperoleh surat perintah tugas dari pimpinan.
- (3) Tahapan kegiatan penyidikan sebagaimana dimaksud dalam ayat (1) meliputi:
 - a. Persiapan Penyidikan;
 - b. Pemberitahuan Dimulainya Penyidikan;
 - c. Pengumpulan Bahan Bukti dan Keterangan;
 - d. Gelar Perkara Pertama;
 - e. Penghentian Penyidikan;
 - f. Pemanggilan Tersangka atau Saksi;
 - g. Pemeriksaan Saksi, Tersangka dan Barang Bukti;
 - h. Penangkapan;
 - i. Penahanan;
 - j. Penggeledahan;
 - k. Penyitaan;
 - l. Gelar Perkara Kedua;
 - m. Pemberkasan; serta
 - n. Penyerahan Berkas Perkara.

Paragraf 2 Persiapan Penyidikan

Pasal 166

- (1) Persiapan penyidikan dilakukan sebelum melaksanakan penyidikan tindak pidana penyelenggaraan bangunan gedung untuk mempersiapkan personil, teknis, administrasi, perlengkapan/akomodasi dan laporan.
- (2) Persiapan personil sebagaimana dimaksud pada ayat (1), meliputi:
 - a. PPNS yang akan ditugaskan;
 - b. Kepolisian setempat;
 - c. Unsur Tim Pembina/pengendalian Operasi PPNS; serta
 - d. Unsur Staf dari Dinas/Instansi sebagai penunjang.
- (3) Persiapan teknis sebagaimana dimaksud pada ayat (1), meliputi :
 - a. Wilayah/Lokasi Operasi;
 - b. Waktu dan tanggal operasi ditentukan oleh Tim pembina PPNS;
 - c. Pelaksanaan Operasi;
 - d. Sasaran operasi;
 - e. Target Operasi dan Titik Operasi;
 - f. Bentuk Pelaksanaan Operasi;
 - g. Waktu pelaksanaan pemanggilan, pemeriksaan, penangkapan, penahanan, penggeledahan, penyitaan, pemberkasan, penyerahan berkas perkara, dan/atau persidangan.
- (4) Persiapan administrasi penyidikan sebagaimana dimaksud pada ayat (1), meliputi:
 - a. Surat Perintah Tugas Penyidikan;
 - b. Bentuk/model formulir yang akan dipergunakan dalam pemberkasan perkara untuk pelaporan perkara;
 - c. Buku Register yang terdiri atas:
 - i. Buku register laporankejadian;
 - ii. Buku register surat pemberitahuan dimulainya penyidikan
 - iii. Buku register surat panggilan;
 - iv. Buku register surat perintah (penangkapan, penggeledahan, penyitaan dan perintah tugas);
 - v. Buku register barang bukti;
 - vi. Buku register berkas perkara; dan
 - vii. administrasi pendukung lainnya.
- (5) Persiapan perlengkapan/akomodasi pendukung operasi sebagaimana dimaksud pada ayat (1), meliputi:
 - a. kendaraan/transportasi, tenda, meja/kursi dan konsumsi seperlunya; dan
 - b. alat dokumentasi, alat perekaman, alat penyimpanan, alat komunikasi,
 - c. perlengkapan lain yang dibutuhkan.
- (6) Persiapan pembuatan laporan evaluasi sebagaimana dimaksud pada ayat (1), meliputi:
 - a. Dalam setiap pelaksanaan kegiatan operasi PPNS Penyelenggaraan Bangunan Gedung harus selalu dipersiapkan laporan dan evaluasi; dan
 - b. Kegiatan laporan dan evaluasi dilakukan baik oleh PPNS yang bersangkutan dengan tembusan Kepada kepolisian setempat, maupun oleh Tim Pembina PPNS.

Paragraf 3

Pemberitahuan Dimulainya Penyidikan

Pasal 167

- (1) Dalam hal penyidikan suatu peristiwa yang merupakan tindak pidana penyelenggaraan bangunan gedung akan dimulai, maka PPNS Penyelenggaraan Bangunan Gedung wajib memberitahukan dimulainya penyidikan kepada pejabat Penyidik Polri.

- (2) Pemberitahuan dimulainya penyidikan sebagaimana dimaksud pada ayat (1), dilakukan dengan Surat Pemberitahuan Dimulainya Penyidikan yang dilampiri dengan laporan kejadian dan Berita Acara tindakan yang telah dilakukan.
- (3) Surat Pemberitahuan sebagaimana dimaksud pada ayat (2), diteruskan oleh Penyidik Polri kepada Penuntut Umum dengan melampirkan pemberitahuan dimulainya penyidikan dari PPNS Penyelenggaraan Bangunan Gedung.

Paragraf 4
Pengumpulan Bahan Bukti dan Keterangan

Pasal 168

- (1) Pengumpulan bahan bukti dan keterangan dapat diperoleh dari laporan, pengaduan, hasil pemeriksaan penyelenggaraan bangunan gedung, dan hasil audit.
- (2) PPNS Penyelenggaraan Bangunan Gedung dapat menggunakan kewenangan pemeriksaan, pengawasan dan pengamatan untuk menemukan tindak pidana.
- (3) Dalam hal tertentu PPNS Penyelenggaraan Bangunan Gedung dapat meminta bantuan Penyidik Polri untuk melakukan penyelidikan, dimana hasil penyelidikan dituangkan dalam bentuk laporan untuk :
 - a. keperluan menentukan benar atau tidaknya telah terjadi suatu tindak pidana; serta
 - b. memperoleh kejelasan dalam rangka melengkapi keterangan-keterangan guna kepentingan penindakan dan petunjuk-petunjuk dalam melakukan pemeriksaan.

Paragraf 5
Gelar Perkara Pertama

Pasal 169

- (1) Gelar perkara adalah kegiatan membeberkan/menguraikan suatu perkara secara detail untuk memperdalam perkara serta untuk menentukan apakah kasus tersebut dapat ditindak lanjuti atau dihentikan proses penyidikannya.
- (2) Pelaksanaan gelar perkara dilaksanakan dengan mengundang instansi terkait dan disesuaikan dengan keperluan dalam kegiatan penyidikan.

Paragraf 6
Penghentian Penyidikan

Pasal 170

- (1) Penghentian penyidikan merupakan salah satu kegiatan penyelesaian perkara yang dilakukan apabila tidak terdapat cukup bukti, atau peristiwa tersebut bukan merupakan tindak pidana, atau dihentikan demi hukum sesuai dengan Pasal 109 ayat (2), (3), KUHP.
- (2) Penghentian penyidikan dinyatakan dalam surat ketetapan yang ditandatangani oleh atasan PPNS Penyelenggaraan Bangunan Gedung selaku penyidik atau ditandatangani PPNS Penyelenggaraan Bangunan Gedung dan diketahui oleh atasan PPNS Penyelenggaraan Bangunan Gedung apabila atasan PPNS Penyelenggaraan Bangunan Gedung yang bersangkutan bukan seorang penyidik.

- (3) Penetapan penghentian penyidikan oleh PPNS Penyelenggaraan Bangunan Gedung disampaikan kepada tersangka, keluarganya, penasehat hukumnya serta Penuntut Umum dan Penyidik Polri.
- (4) Sebelum melaksanakan penghentian penyidikan, PPNS Penyelenggaraan Bangunan Gedung perlu meminta pertimbangan kepada Penyidik polri.
- (5) Hal-hal lain menyangkut teknis penghentian penyidikan yang belum diatur dalam Peraturan Daerah ini, agar berpedoman pada Juklak yang dikeluarkan oleh Kapolri.

Paragraf 7 Pemanggilan Tersangka atau Saksi

Pasal 171

PPNS Penyelenggaraan Bangunan Gedung dalam hal melakukan pemanggilan terhadap tersangka, dan saksi dapat dilakukan dengan mekanisme sesuai dengan Pasal 112 ayat (1) dan (2) KUHAP Tahun 1981 sebagai berikut :

- a. surat panggilan disampaikan oleh PPNS Penyelenggaraan Bangunan Gedung langsung kepada tersangka atau saksi yang dipanggil di tempat tinggal/kediaman/dimana yang bersangkutan berada;
- b. dalam hal seseorang yang dipanggil tidak berada di tempat, surat panggilan tersebut dapat diterimakan kepada keluarganya atau Ketua RT/RW/Lurah atau orang lain yang dapat dijamin bahwa surat panggilan tersebut akan disampaikan kepada yang bersangkutan, sedangkan lembar lain surat panggilan supaya dibawa kembali oleh PPNS Penyelenggaraan Bangunan Gedung yang bersangkutan setelah ditandatangani (atau Cap Jempol) oleh orang yang menerima surat panggilan;
- c. dalam hal panggilan tidak dipenuhi tanpa alasan yang patut dan wajar, dan setelah dilakukan dua kali pemanggilan, maka dapat dilakukan penangkapan dan penahanan oleh PPNS Penyelenggaraan Bangunan Gedung dalam koordinasi dan pengawasan penyidik Polri, selanjutnya tindakan penyidikan terhadap tersangka atau saksi dilaksanakan oleh PPNS Penyelenggaraan Bangunan Gedung;
- d. dalam hal yang dipanggil berdomisili di luar daerah hukum PPNS Penyelenggaraan Bangunan Gedung, pemanggilan dan pemeriksaan diserahkan kepada Penyidik Polri setempat disertai laporan dan atau data-data yang berkaitan dengan perkara dimaksud;
- e. pemanggilan dapat dilakukan melalui instansi dimana yang bersangkutan bekerja serta ditembuskan ke atasannya;
- f. surat panggilan harus sudah diterima oleh yang dipanggil selambat-lambatnya 3 (tiga) hari sebelum tanggal hadir yang ditentukan;
- g. surat panggilan harus diberi nomor sesuai ketentuan registrasi instansi PPNS Penyelenggaraan Bangunan Gedung yang bersangkutan;
- h. untuk pemanggilan terhadap tersangka atau saksi WNI yang berada di luar negeri, PPNS Penyelenggaraan Bangunan Gedung perlu memintakan bantuan kepada Penyidik Polri.

Paragraf 8 Pemeriksaan Saksi, Tersangka dan Barang Bukti

Pasal 172

PPNS Penyelenggaraan Bangunan Gedung berwenang untuk melakukan pemeriksaan terhadap tersangka, saksi dan barang bukti sesuai pasal 114, 115, 116, 117, 118, 119, 120, 121 KUHAP Tahun 1981, dengan ketentuan sebagai berikut:

- a. pemeriksaan dimaksudkan untuk mendapatkan keterangan, kejelasan dan identitas tersangka dan atau saksi dan atau barang bukti maupun tentang unsur-unsur tindak pidana yang telah terjadi, sehingga kedudukan atau peranan seseorang maupun barang bukti didalam tindak pidana tersebut menjadi jelas;
- b. pemeriksaan tersangka dan atau saksi dilakukan oleh PPNS Penyelenggaraan Bangunan Gedung yang bersangkutan, dalam pengertian tidak boleh dilimpahkan kepada petugas lain;
- c. dalam hal PPNS Penyelenggaraan Bangunan Gedung telah mulai melakukan pemeriksaan sebagai awal dimulainya penyidikan tindak pidana, pemberitahuan hal tersebut kepada Penuntut Umum dilakukan melalui Penyidik Polri;
- d. dalam hal diperlukan pemeriksaan barang bukti dilakukan secara ilmiah atau melalui bantuan laboratorium atau ahli-ahli lainnya;
- e. pemeriksaan dapat dilakukan dengan cara wawancara, interogasi, konfrontasi atau rekonstruksi;
- f. sebelum dimulainya pemeriksaan, wajib diberitahukan hak tersangka untuk mendapat bantuan hukum, dimana penasehat hukum dapat mengikuti jalannya pemeriksaan dengan cara melihat dan mendengarkan pemeriksaan;
- g. dalam melakukan pemeriksaan tersangka dan atau saksi dan atau tindakan-tindakan lain dalam rangka pemeriksaan tersebut, harus dituangkan dalam Berita Acara yang memenuhi persyaratan formal dan material;
- h. dalam hal tersangka tidak bersedia menandatangani Berita Acara Pemeriksaan, hal tersebut harus dicatat dalam Berita Acara Pemeriksaan disertai alasan penolakannya.

Paragraf 9 Penangkapan

Pasal 173

PPNS Penyelenggaraan Bangunan Gedung berwenang untuk melakukan penangkapan dengan mekanisme sesuai dengan Pasal 16, 17, 18, 19 KUHAP sebagai berikut:

- a. PPNS Penyelenggaraan Bangunan Gedung dalam hal melakukan penangkapan, pelaksanaannya dilakukan dalam koordinasi dan pengawasan Penyidik Polri;
- b. dalam melakukan penangkapan, PPNS Penyelenggaraan Bangunan Gedung harus memperlihatkan surat tugas serta memberikan kepada tersangka surat perintah penangkapan;
- c. tembusan surat perintah penangkapan diberikan kepada keluarga setelah penangkapan;
- d. penangkapan dapat dilakukan untuk paling lama satu hari;
- e. dalam hal penangkapan telah dilaksanakan dan terjadi tuntutan praperadilan terhadap sah atau tidaknya penangkapan tersebut, maka tanggung jawabnya diberikan kepada Penyidik Polri dan PPNS Penyelenggaraan Bangunan Gedung.

Paragraf 10 Penahanan

Pasal 174

PPNS Penyelenggaraan Bangunan Gedung berwenang untuk melakukan penahanan dengan mekanisme sesuai dengan Pasal 20 ayat (1), 21, 22, 23 dan 24 KUHAP sebagai berikut:

- a. PPNS Penyelenggaraan Bangunan Gedung mempunyai kewenangan untuk melakukan penahanan dalam koordinasi dan pengawasan Penyidik Polri;
- b. perintah penahanan atau penahanan lanjutan dilakukan terhadap tersangka yang diduga keras melakukan tindak pidana berdasarkan bukti yang cukup dan dikhawatirkan akan melarikan diri, merusak atau menghilangkan barang bukti atau mengulangi tindak pidana;
- c. dalam melakukan penahanan, PPNS Penyelenggaraan Bangunan Gedung harus menunjukkan surat tugasnya serta memberikan kepada tersangka surat perintah penahanan;
- d. di dalam surat perintah penahanan dicantumkan identitas tersangka dan menyebutkan alasan penahanan serta uraian singkat perkara yang disangkakan serta tempat ia ditahan;
- e. tembusan surat perintah penahanan harus diberikan kepada keluarganya;
- f. tahanan dapat dititipkan kepada Penyidik Polri;
- g. dalam hal penahanan telah dilaksanakan dan terjadi tuntutan praperadilan terhadap sah atau tidaknya penahanan tersebut, maka tanggung jawabnya diberikan kepada Penyidik Polri dan PPNS Penyelenggaraan Bangunan Gedung.

Paragraf 11 Pengeledahan

Pasal 175

PPNS Penyelenggaraan Bangunan Gedung berwenang untuk melakukan pengeledahan dengan mekanisme sesuai dengan pasal 32,33,34,35,36,37, 125, 126, 127 KUHAP sebagai berikut:

- a. pengeledahan oleh PPNS Penyelenggaraan Bangunan Gedung harus didasarkan atas ijin pengeledahan dari Ketua Pengadilan Negeri setempat yang permohonannya dibuat oleh PPNS Penyelenggaraan Bangunan Gedung dengan tembusan kepada Penyidik Polri;
- b. dalam keadaan yang sangat perlu dan mendesak pengeledahan dapat dilakukan secara terbatas dan wajib segera melaporkan Kepada Ketua Pengadilan Negeri setempat guna memperoleh persetujuannya;
- c. surat perintah pengeledahan yang ditandatangani oleh atasan PPNS Penyelenggaraan Bangunan Gedung selaku Penyidik atau ditandatangani oleh PPNS Penyelenggaraan Bangunan Gedung yang bersangkutan dan diketahui oleh atasan PPNS Penyelenggaraan Bangunan Gedung apabila atasannya bukan seorang Penyidik.
- d. untuk kepentingan koordinasi dan pengawasan secara teknis, dalam pelaksanaan pengeledahan tersebut perlu didampingi Penyidik Polri;
- e. sasaran pengeledahan dapat berupa rumah dan tempat-tempat tertutup lainnya;
- f. bila penghuni tidak menyetujui, dalam pelaksanaan pengeledahan harus disaksikan oleh Ketua Lingkungan/Kepala Desa bersama-sama 2 (dua) orang saksi dari lingkungan yang bersangkutan;
- g. dalam melaksanakan pengeledahan di luar daerah kewenangan hukum PPNS Penyelenggaraan Bangunan Gedung, kecuali didasarkan atas ijin Ketua Pengadilan Negeri dan Surat Perintah atasan PPNS Penyelenggaraan Bangunan Gedung ke daerah hukum, harus diketahui oleh Ketua Pengadilan Negeri dan didampingi oleh penyidik dari daerah hukum dimana pengeledahan dilakukan;
- h. dalam waktu 1 (satu) minggu setelah dilakukan pengeledahan, PPNS Penyelenggaraan Bangunan Gedung harus sudah membuat Berita Acara

Penggeledahan, dan tembusannya disampaikan kepada pemilik atau penghuni rumah atau tempat yang bersangkutan.

Paragraf 12 Penyitaan

Pasal 176

PPNS Penyelenggaraan Bangunan Gedung berwenang untuk melakukan penyitaan dengan mekanisme sesuai dengan pasal 38, 39, 40, 41, 42, 43, 44, 45, 46 ayat 1 huruf a, 128, 129, 130 KUHAP sebagai berikut:

- a. penyitaan dapat dilakukan setelah ada ijin dari Ketua Pengadilan Negeri setempat yang permohonannya dibuat dan disampaikan langsung oleh PPNS Penyelenggaraan Bangunan Gedung yang bersangkutan dengan tembusan kepada Penyidik Polri;
- b. dalam keadaan yang sangat perlu dan mendesak penyitaan dapat dilakukan atas benda yang bergerak dan wajib segera melaporkan kepada Ketua Pengadilan Negeri setempat guna memperoleh persetujuannya;
- c. pelaksanaan penyitaan didasarkan atas surat perintah yang ditandatangani atasan PPNS Penyelenggaraan Bangunan Gedung selaku penyidik atau ditandatangani PPNS Penyelenggaraan Bangunan Gedung yang bersangkutan dan diketahui atasan PPNS Penyelenggaraan Bangunan Gedung apabila atasan PPNS Penyelenggaraan Bangunan Gedung bukan seorang penyidik;
- d. pelaksanaan penyitaan yang dilakukan PPNS Penyelenggaraan Bangunan Gedung perlu didampingi Penyidik Polri guna kepentingan koordinasi dan pengawasan secara teknis. Sebelum melakukan penyitaan, PPNS Penyelenggaraan Bangunan Gedung terlebih dahulu memperlihatkan tanda pengenalnya;
- e. dalam bidang penyelenggaraan bangunan gedung, yang dapat dikenakan penyitaan antara lain bahan, barang dan dokumen yang mempunyai hubungan langsung dengan tindak pidana yang dilakukan;
- f. dalam hal penyitaan di luar wilayah hukum PPNS Penyelenggaraan Bangunan Gedung, maka selain ijin Ketua Pengadilan Negeri dan surat perintah tersebut di atas, pelaksanaannya harus diketahui Ketua Pengadilan Negeri dan didampingi oleh penyidik yang ditunjuk oleh pimpinan Unit Kerjanya di wilayah hukum tempat penyitaan dilakukan;
- g. PPNS Penyelenggaraan Bangunan Gedung harus memberikan tanda penerimaan atas benda-benda yang disita kepada tersangka, dan terhadap benda yang disita harus dicatat dan diberi tanda;
- h. Berita Acara Penyitaan harus dibuat bagi setiap tindakan penyitaan dan harus ditandatangani oleh semua pihak yang terlibat dalam tindakan penyitaan tersebut;
- i. dalam hal orang/keluarga/jawatan/badan dari siapa benda tersebut disita menolak untuk menandatangani Berita Acara Penyitaan agar dicatat di dalam Berita Acara dan disebutkan alasan penolakannya.

Paragraf 13 Gelar Perkara Kedua

Pasal 177

Gelar perkara kedua adalah kegiatan membeberkan/menguraikan suatu perkara secara detail untuk memperdalam perkara serta untuk menentukan apakah kasus tersebut dapat ditindak lanjuti dengan pemberkasan dan penyerahan berkas perkara ke Jaksa Penuntut Umum.

Paragraf 14
Pemberkasan

Pasal 178

- (1) Pemberkasan merupakan kegiatan untuk memberkas/menyusun berkas perkara dengan susunan dan syarat-syarat pengikatan serta penyegelan tertentu.
- (2) Susunan isi berkas secara garis besar meliputi urutan-urutan sebagai berikut :
 - a. Sampul Berkas Perkara;
 - b. Daftar Isi Berkas Perkara;
 - c. Resume;
 - d. Laporan Kejadian;
 - e. Berita Acara Pemeriksaan TKP;
 - f. Surat Pemberitahuan Dimulainya Penyidikan;
 - g. Berita Acara-Berita Acara;
 - h. Surat Perintah-Surat Perintah;
 - i. Surat Ijin-Surat Ijin (ahli dll);
 - j. Keterangan-keterangan (ahli dll);
 - k. Dokumen-dokumen bukti;
 - l. Daftar-daftar (tersangka, saksi, barang bukti);
 - m. Lain-lain yang perlu dilampirkan.

Paragraf 15
Penyerahan Berkas Perkara

Pasal 179

Penyerahan berkas perkara merupakan kegiatan pengiriman berkas perkara berikut penyerahan tanggung jawab atas tersangka dan barang bukti kepada Jaksa Penuntut Umum (JPU), dilakukan dengan mekanisme sesuai dengan Pasal 110 ayat (1), (2), (3), (4) KUHAP sebagai berikut:

- a. Penyerahan berkas perkara disampaikan kepada Penuntut Umum melalui Penyidik Polri dengan surat pengantar yang ditandatangani oleh atasan PPNS Penyelenggaraan Bangunan Gedung selaku penyidik atau ditandatangani oleh PPNS Penyelenggaraan Bangunan Gedung dan diketahui atasan PPNS Penyelenggaraan Bangunan Gedung apabila atasan PPNS Penyelenggaraan Bangunan Gedung yang bersangkutan bukan seorang penyidik;
- b. Dalam hal berkas perkara belum sempurna, Penyidik Polri akan mengembalikannya disertai petunjuk tertulis.
- c. Dalam hal berkas perkara telah sempurna, berkas perkara akan diteruskan kepada Penuntut Umum;
- d. Penyerahan berkas perkara dilakukan dalam dua tahap, yaitu :
 - i. Penyerahan berkas perkara sebagaimana dimaksud pada huruf b;
 - ii. Penyerahan tanggung jawab tersangka dan barang bukti kepada Penuntut Umum dilaksanakan melalui Penyidik Polri yaitu setelah berkas perkara dinyatakan lengkap oleh Penuntut Umum atau setelah 14 (empat belas) hari sejak penyerahan berkas perkara dari Penyidik Polri kepada Penuntut Umum yang dinyatakan dalam berita acara.

Bagian Kedua
Penyidik Pegawai Negeri Sipil (PPNS) Penyelenggaraan Bangunan Gedung
Paragraf 1
Umum

Pasal 180

PPNS Penyelenggaraan Bangunan Gedung merupakan Pegawai Negeri Sipil tertentu di lingkungan pemerintah daerah kabupaten/kota yang membidangi urusan penyelenggaraan bangunan gedung di daerah yang mengemban tugas, fungsi dan wewenang sesuai dengan ketentuan pasal 6 ayat (1) huruf b KUHAP

Paragraf 2 Tugas Pokok Dan Fungsi

Pasal 181

- (1) PPNS Penyelenggaraan Bangunan Gedung mempunyai tugas pokok sebagai berikut:
 - a. melakukan penyidikan tindak pidana Penyelenggaraan Bangunan Gedung;
 - b. mewujudkan tegaknya hukum dalam persyaratan administratif dan teknis bangunan gedung dengan melakukan penyidikan terhadap tindak pidana penyelenggaraan bangunan gedung dalam koordinasi dan pengawasan Penyidik Polri; dan
 - c. melakukan pembinaan ke dalam agar tercipta suatu kesiapan dalam rangka melaksanakan tugas penyidikan tindak pidana Penyelenggaraan bangunan gedung.
- (2) PPNS Penyelenggaraan Bangunan Gedung mempunyai fungsi menegakkan hukum dalam penyelenggaraan bangunan gedung yang menyangkut tindak pidana penyelenggaraan bangunan gedung.

Paragraf 3 Kewajiban Dan Wewenang

Pasal 182

- (1) PPNS Penyelenggaraan Bangunan Gedung mempunyai kewajiban sebagai berikut:
 - a. memberitahukan/melaporkan tentang penyidikan yang dilakukan kepada Penyidik Polri, yaitu dalam laporan dimulainya penyidikan;
 - b. memberitahukan perkembangan penyidikan yang dilakukannya kepada Penyidik Polri;
 - c. meminta petunjuk dan bantuan penyidikan sesuai kebutuhan;
 - d. memberitahukan penghentian penyidikan yang dilakukannya; dan
 - e. menyerahkan berkas perkara, tersangka dan barang bukti kepada Penuntut Umum melalui Penyidik Polri.
- (2) PPNS Penyelenggaraan Bangunan Gedung mempunyai kewenangan sebagai berikut:
 - a. melakukan pemeriksaan atas kebenaran laporan atau keterangan yang berkenaan dengan tindak pidana dalam bidang penyelenggaraan bangunan gedung;
 - b. melakukan pemeriksaan terhadap orang yang diduga melakukan tindak pidana dalam bidang penyelenggaraan bangunan gedung;
 - c. meminta keterangan dan bahan bukti dari orang sehubungan dengan peristiwa tindak pidana dalam bidang penyelenggaraan bangunan gedung;
 - d. melakukan pemeriksaan atas dokumen-dokumen yang berkenaan dengan tindak pidana dalam bidang penyelenggaraan bangunan gedung;
 - e. melakukan pemeriksaan di tempat tertentu yang diduga terdapat bahan bukti dan dokumen lain serta melakukan penyitaan dan

- penyegelan terhadap bahan dan barang hasil pelanggaran yang dapat dijadikan bukti dalam perkara tindak pidana dalam bidang penyelenggaraan bangunan gedung; dan
- f. meminta bantuan tenaga ahli dalam rangka pelaksanaan tugas penyidikan tindak pidana dalam bidang penyelenggaraan bangunan gedung.

Paragraf 4
Kriteria Calon

Pasal 183

Kriteria Pegawai Negeri Sipil untuk menjadi PPNS Penyelenggaraan Bangunan Gedung harus memiliki :

- a. pangkat paling rendah Penata Muda (III/a);
- b. pendidikan serendah-rendahnya Sarjana (S1);
- c. tugas di bidang teknis operasional dan/atau hukum;
- d. Daftar Penilaian Pelaksanaan Pekerjaan (DP3) dalam 2 (dua) tahun berturut-turut dengan nilai rata-rata baik;
- e. sertifikat pendidikan dan pelatihan khusus bidang penyidikan; dan
- f. sehat jasmani dan jiwa yang dibuktikan dengan surat keterangan dokter dari rumah sakit pemerintah atau rumah sakit swasta.

Paragraf 5
Tata Kerja

Pasal 184

- (1) Tata kerja PPNS Penyelenggaraan Bangunan Gedung secara administratif dapat dijelaskan sebagai berikut:
 - a. PPNS Penyelenggaraan Bangunan Gedung dapat merupakan Pejabat Struktural dan Pejabat Non Struktural yang secara administratif bertanggung jawab kepada pimpinan unit kerja;
 - b. bentuk tanggungjawab administrasi antara lain:
 - i. melaksanakan tugas sesuai perintah tugas;
 - ii. membuat laporan perkembangan pelaksanaan tugas penyidikan sesuai tahapan penindakan (penyidikan) yang sedang dilakukan kepada atasan/pimpinan secara berjenjang;
 - iii. membuat laporan selesai pelaksanaan tugas;
 - iv. berkomunikasi setiap mendapatkan permasalahan yang timbul dalam pelaksanaan tugas penyidikan; serta
 - v. mempertanggung jawabkan keuangan Negara yang ditimbulkan akibat kegiatan penyidikan yang dilakukannya.
- (2) Tata kerja PPNS Penyelenggaraan Bangunan Gedung secara teknis dapat dijelaskan sebagai berikut:
 - a. melakukan koordinasi dengan Penyidik Polri dalam rangka melaksanakan penyidikan PPNS Penyelenggaraan Bangunan Gedung;
 - b. melaksanakan tugas dan wewenang sebagai penyidik sesuai peraturan perundang-undangan yang berlaku;
 - c. melaksanakan gelar perkara; serta
 - d. memantau pelaksanaan proses peradilan perkara.

Paragraf 6
Wilayah Kerja

Pasal 185

- (1) Wilayah kerja atau wilayah hukum seseorang PPNS Penyelenggaraan Bangunan Gedung adalah sesuai dengan ketentuan di dalam Keputusan Menteri Hukum dan HAM tentang Pengangkatan PPNS Penyelenggaraan Bangunan Gedung.
- (2) Dalam Surat Keputusan Pengangkatan PPNS Penyelenggaraan Bangunan Gedung diatur mengenai wilayah kerja/hukum, yaitu dapat bersifat Nasional, Provinsi, maupun Kabupaten/Kota.

Paragraf 7 Pembinaan

Pasal 186

Pembinaan terhadap PPNS Penyelenggaraan Bangunan Gedung meliputi:

- a. pembinaan umum;
- b. pembinaan teknis; dan
- c. pembinaan operasional.

Paragraf 8 Pengawasan

Pasal 187

Pengawasan terhadap pelaksanaan penyidikan yang dilakukan oleh PPNS Penyelenggaraan Bangunan Gedung dilakukan oleh pembina PPNS Penyelenggaraan Bangunan Gedung dan pejabat atasan PPNS Penyelenggaraan Bangunan Gedung yang mengeluarkan surat perintah penyidikan.

Paragraf 9 Pembiayaan

Pasal 188

- (1) PPNS Penyelenggaraan Bangunan Gedung disamping memperoleh hak-haknya sebagai Pegawai Negeri Sipil dapat diberikan tunjangan sesuai dengan ketentuan peraturan perundang-undangan.
- (2) Segala biaya yang berkaitan dengan pelaksanaan pembentukan PPNS Penyelenggaraan Bangunan Gedung dan Pembinaan PPNS Penyelenggaraan Bangunan Gedung dibebankan kepada APBN dan APBD, sesuai dengan bentuk kegiatannya.

BAB XI SANKSI ADMINISTRATIF Bagian Kesatu Umum

Pasal 189

- (1) Pemilik dan/atau Pengguna Bangunan Gedung yang melanggar ketentuan Peraturan Daerah ini dikenakan sanksi administratif, berupa:
 - a. peringatan tertulis;
 - b. pembatasan kegiatan pembangunan;
 - c. penghentian sementara atau tetap pada pekerjaan pelaksanaan pembangunan;

- d. penghentian sementara atau tetap pada Pemanfaatan Bangunan Gedung;
 - e. pembekuan IMB gedung;
 - f. pencabutan IMB gedung;
 - g. pembekuan SLF Bangunan Gedung;
 - h. pencabutan SLF Bangunan Gedung; atau
 - i. perintah pembongkaran Bangunan Gedung.
- (2) Selain pengenaan sanksi administratif sebagaimana dimaksud pada ayat (1) dapat dikenai sanksi denda paling banyak 10% (sepuluh per seratus) dari nilai bangunan yang sedang atau telah dibangun.
 - (3) Penyedia Jasa Konstruksi yang melanggar ketentuan Peraturan Daerah ini dikenakan sanksi sebagaimana diatur dalam peraturan perundang-undangan di bidang jasa konstruksi.
 - (4) Sanksi denda sebagaimana dimaksud pada ayat (2) disetor ke rekening kas Pemerintah Daerah.
 - (5) Jenis pengenaan sanksi sebagaimana dimaksud pada ayat (1) dan ayat (2) didasarkan pada berat atau ringannya pelanggaran yang dilakukan setelah mendapatkan pertimbangan TABG.

Bagian Kedua Sanksi Administratif Pada Tahap Pembangunan

Pasal 190

- (1) Pemilik Bangunan Gedung yang melanggar ketentuan Pasal 9 ayat (3), Pasal 18 ayat (1) dan ayat (4), Pasal 20 ayat (1), Pasal 108 ayat (2), Pasal 123 ayat (3) dan Pasal 130 ayat (3) dikenakan sanksi peringatan tertulis.
- (2) Pemilik Bangunan Gedung yang tidak mematuhi peringatan tertulis sebanyak 3 (tiga) kali berturut-turut dalam tenggang waktu masing-masing 7 (tujuh) hari kalender dan tetap tidak melakukan perbaikan atas pelanggaran sebagaimana dimaksud pada ayat (1), dikenakan sanksi berupa pembatasan kegiatan pembangunan.
- (3) Pemilik Bangunan Gedung yang telah dikenakan sanksi sebagaimana dimaksud pada ayat (2) selama 14 (empat belas) hari kalender dan tetap tidak melakukan perbaikan atas pelanggaran sebagaimana dimaksud pada ayat (1), dikenakan sanksi berupa penghentian sementara pembangunan dan pembekuan izin mendirikan Bangunan Gedung.
- (4) Pemilik Bangunan Gedung yang telah dikenakan sanksi sebagaimana dimaksud pada ayat (3) selama 14 (empat belas) hari kalender dan tetap tidak melakukan perbaikan atas pelanggaran sebagaimana dimaksud pada ayat (1), dikenakan sanksi berupa penghentian tetap pembangunan, pencabutan izin mendirikan Bangunan Gedung, dan perintah pembongkaran Bangunan Gedung.
- (5) Dalam hal Pemilik Bangunan Gedung tidak melakukan pembongkaran sebagaimana dimaksud pada ayat (4) dalam jangka waktu 30 (tiga puluh) hari kalender, pembongkarannya dilakukan oleh Pemerintah Daerah atas biaya Pemilik Bangunan Gedung.
- (6) Dalam hal pembongkaran dilakukan oleh Pemerintah Daerah, Pemilik Bangunan Gedung juga dikenakan denda administratif yang besarnya paling banyak 10 % (sepuluh per seratus) dari nilai total Bangunan Gedung yang bersangkutan.
- (7) Besarnya denda administratif ditentukan berdasarkan berat dan ringannya pelanggaran yang dilakukan setelah mendapat pertimbangan dari Tim Ahli Bangunan Gedung.

Pasal 191

- (1) Pemilik Bangunan Gedung yang melaksanakan pembangunan Bangunan Gedungnya melanggar ketentuan Pasal 13 ayat (1) dikenakan sanksi penghentian sementara sampai dengan diperolehnya izin mendirikan Bangunan Gedung.
- (2) Pemilik Bangunan Gedung yang tidak memiliki izin mendirikan Bangunan Gedung dikenakan sanksi perintah pembongkaran.

Bagian Kedua **Sanksi Administratif Pada Tahap Pemanfaatan**

Pasal 192

- (1) Pemilik atau Pengguna Bangunan Gedung yang melanggar ketentuan Pasal 9 ayat (3), Pasal 19 ayat (1), Pasal 121 ayat (1) sampai dengan ayat (3), Pasal 122 ayat (2), Pasal 125 ayat (3), Pasal 130 ayat (2) dan ayat (4) dikenakan sanksi peringatan tertulis.
- (2) Pemilik atau Pengguna Bangunan Gedung yang tidak mematuhi peringatan tertulis sebanyak 3 (tiga) kali berturut-turut dalam tenggang waktu masing-masing 7 (tujuh) hari kalender dan tidak melakukan perbaikan atas pelanggaran sebagaimana dimaksud pada ayat (1), dikenakan sanksi berupa penghentian sementara kegiatan Pemanfaatan Bangunan Gedung dan pembekuan sertifikat Laik Fungsi.
- (3) Pemilik atau Pengguna Bangunan Gedung yang telah dikenakan sanksi sebagaimana dimaksud pada ayat (2) selama 30 (tiga puluh) hari kalender dan tetap tidak melakukan perbaikan atas pelanggaran sebagaimana dimaksud pada ayat (1), dikenakan sanksi berupa penghentian tetap pemanfaatan dan pencabutan sertifikat Laik Fungsi.
- (4) Pemilik atau Pengguna Bangunan Gedung yang terlambat melakukan perpanjangan sertifikat Laik Fungsi sampai dengan batas waktu berlakunya sertifikat Laik Fungsi, dikenakan sanksi denda administratif yang besarnya 1 % (satu per seratus) dari nilai total Bangunan Gedung yang bersangkutan.

BAB XII **KETENTUAN PIDANA**

Bagian Kesatu **Faktor Kesengajaan yang Tidak Mengakibatkan Kerugian Orang Lain**

Pasal 193

Setiap pemilik dan/atau Pengguna Bangunan Gedung yang tidak memenuhi ketentuan dalam Peraturan Daerah ini diancam dengan pidana kurungan paling lama 6 (enam) bulan atau denda paling banyak Rp. 50.000.000,00 (lima puluh juta rupiah).

Bagian Kedua **Faktor Kesengajaan yang Mengakibatkan Kerugian Orang Lain**

Pasal 194

- (1) Setiap pemilik dan/atau Pengguna Bangunan Gedung yang tidak memenuhi ketentuan dalam Peraturan Daerah ini, yang mengakibatkan kerugian harta benda orang lain dikenakan sanksi sesuai dengan ketentuan peraturan perundang-undangan yang berlaku.

- (2) Setiap pemilik dan/atau Pengguna Bangunan Gedung yang tidak memenuhi ketentuan dalam Peraturan Daerah ini, yang mengakibatkan kecelakaan bagi orang lain atau mengakibatkan cacat seumur hidup dikenakan sanksi sesuai dengan ketentuan peraturan perundang-undangan yang berlaku.
- (3) Setiap pemilik dan/atau Pengguna Bangunan Gedung yang tidak memenuhi ketentuan dalam Peraturan Daerah ini, yang mengakibatkan hilangnya nyawa orang lain, dikenakan sanksi sesuai dengan ketentuan peraturan perundang-undangan yang berlaku.

Bagian Ketiga
Faktor Kelalaian yang Mengakibatkan Kerugian Orang Lain

Pasal 195

Setiap orang atau badan hukum yang karena kelalaiannya melanggar ketentuan yang telah ditetapkan dalam peraturan daerah ini sehingga mengakibatkan bangunan tidak Laik Fungsi dikenakan sanksi sesuai dengan peraturan perundang-undangan yang berlaku.

BAB XIII
KETENTUAN PERALIHAN

Pasal 196

- (1) Bangunan Gedung yang sudah dilengkapi dengan IMB sebelum Peraturan Daerah ini berlaku, dan IMB yang dimiliki sudah sesuai dengan ketentuan dalam Peraturan Daerah ini, maka IMB yang dimilikinya dinyatakan tetap berlaku.
- (2) Bangunan Gedung yang sudah dilengkapi IMB sebelum Peraturan Daerah ini berlaku, namun IMB yang dimiliki tidak sesuai dengan ketentuan dalam Peraturan Daerah ini, maka Pemilik Bangunan Gedung wajib mengajukan permohonan IMB baru tanpa pembebanan biaya retribusi.
- (3) Bangunan Gedung yang sudah memiliki IMB sebelum Peraturan Daerah ini berlaku, namun dalam proses pembangunannya tidak sesuai dengan ketentuan dan persyaratan dalam IMB, maka Pemilik Bangunan Gedung wajib mengajukan permohonan IMB baru atau melakukan perbaikan (*retrofitting*) secara bertahap.
- (4) Permohonan IMB yang telah masuk/terdaftar sebelum berlakunya Peraturan Daerah ini, tetap diproses dengan disesuaikan pada ketentuan dalam Peraturan Daerah ini.
- (5) Bangunan Gedung yang pada saat berlakunya Peraturan Daerah ini belum dilengkapi IMB, maka Pemilik Bangunan Gedung wajib mengajukan permohonan IMB.
- (6) Bangunan Gedung pada saat berlakunya Peraturan Daerah ini belum dilengkapi SLF, maka pemilik/Pengguna Bangunan Gedung wajib mengajukan permohonan SLF.
- (7) Permohonan SLF yang telah masuk/terdaftar sebelum berlakunya Peraturan Daerah ini, tetap diproses dengan disesuaikan pada ketentuan dalam Peraturan Daerah ini.
- (8) Bangunan Gedung yang sudah dilengkapi SLF sebelum Peraturan Daerah ini berlaku, namun SLF yang dimiliki tidak sesuai dengan ketentuan dalam Peraturan Daerah ini, maka pemilik/Pengguna Bangunan Gedung wajib mengajukan permohonan SLF baru.
- (9) Bangunan Gedung yang sudah dilengkapi SLF sebelum Peraturan Daerah ini berlaku, namun kondisi Bangunan Gedung tidak Laik Fungsi, maka

- pemilik/Pengguna Bangunan Gedung wajib melakukan perbaikan (retrofitting) secara bertahap.
- (10) Bangunan Gedung yang sudah dilengkapi SLF sebelum Peraturan Daerah ini berlaku, dan SLF yang dimiliki sudah sesuai dengan ketentuan dalam Peraturan Daerah ini, maka SLF yang dimilikinya dinyatakan tetap berlaku.
- (11) Pemerintah Daerah melaksanakan penertiban kepemilikan IMB dan SLF dengan ketentuan pentahapan sebagai berikut:
- a. untuk Bangunan Gedung selain dari fungsi hunian, penertiban kepemilikan IMB dan SLF harus sudah dilakukan selambat-lambatnya 2 (dua) tahun sejak diberlakukannya Peraturan Daerah ini;
 - b. untuk Bangunan Gedung fungsi hunian dengan spesifikasi non-sederhana, penertiban kepemilikan IMB dan SLF harus sudah dilakukan selambat-lambatnya 1 (satu) tahun sejak diberlakukannya Peraturan Daerah ini;
 - c. untuk Bangunan Gedung fungsi hunian dengan spesifikasi sederhana, penertiban kepemilikan IMB dan SLF harus sudah dilakukan selambat-lambatnya 3 (tiga) tahun sejak diberlakukannya Peraturan Daerah ini.

BAB XIV KETENTUAN PENUTUP

Pasal 197

Peraturan daerah ini mulai berlaku pada tanggal diundangkan.

Agar setiap orang mengetahuinya, memerintahkan pengundangan Peraturan Daerah ini dengan penempatannya dalam Lembaran Daerah Kabupaten Bantaeng

Ditetapkan di Bantaeng
Pada tanggal 12 Maret 2014

BUPATI BANTAENG
Cap/Ttd
H.M. NURDIN ABDULLAH

Diundangkan di Bantaeng
pada tanggal

Plt. SEKRETARIS DAERAH KABUPATEN BANTAENG,

Drs. H. ABDUL LATIEF NAIKANG, M.Si

Pangkat : Pembina Utama Muda

NIP : 19571231 198003 1 149

**LEMBARAN DAERAH KABUPATEN BANTAENG TAHUN 2014 NOMOR 2
NOREG PERATURAN DAERAH KABUPATEN BANTAENG, PROVINSI
SULAWESI SELATAN : (2/2014)**

**LAMPIRAN : PERATURAN DAERAH KABUPATEN BANTAENG
NOMOR 2 TAHUN 2014
TANGGAL 12 Maret 2014
TENTANG BANGUNAN GEDUNG
PETA ZONASI GEMPA/Tsunami KABUPATEN BANTAENG**

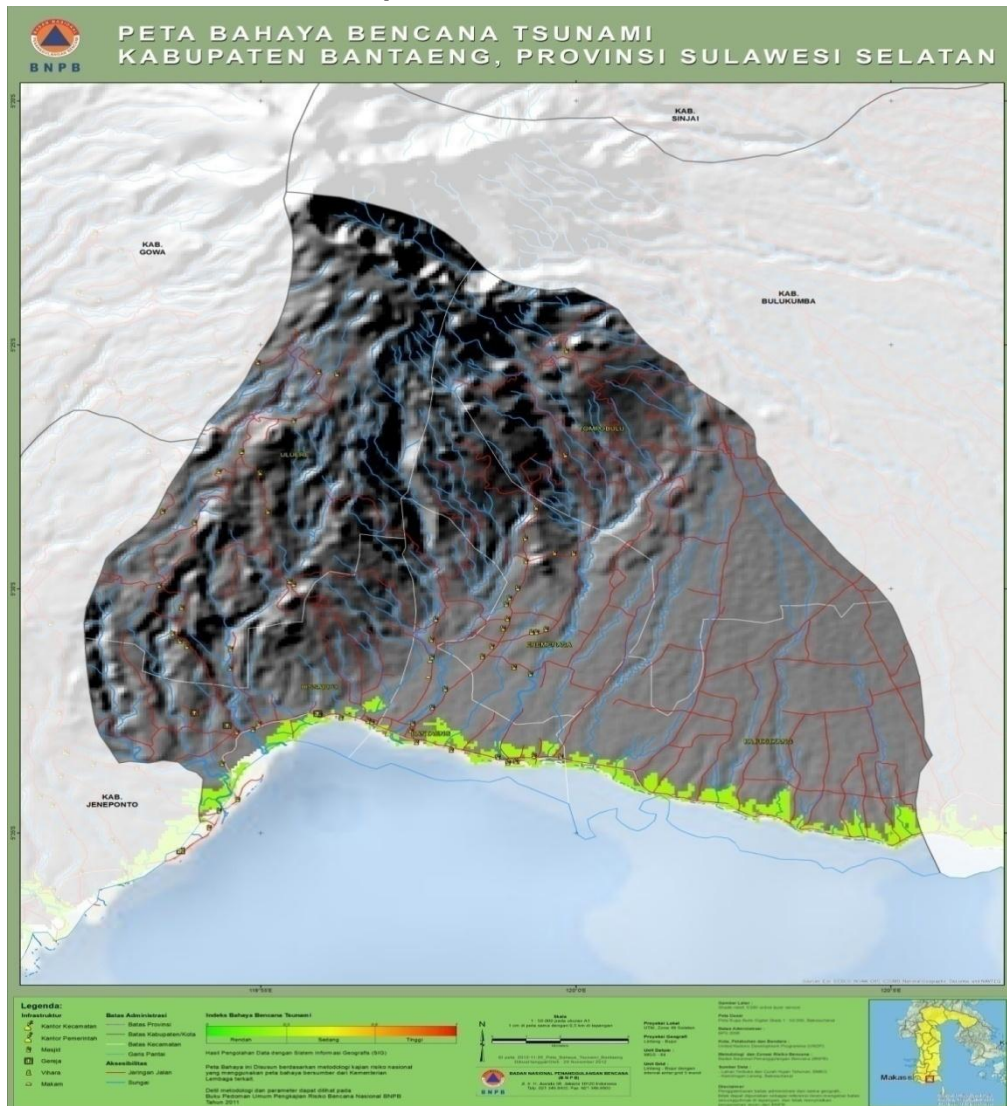

Ditetapkan di Bantaeng
Pada tanggal 12 Maret 2014

BUPATI BANTAENG
Cap/Ttd
H.M. NURDIN ABDULLAH

Diundangkan di Bantaeng
pada tanggal

Pt. SEKRETARIS DAERAH KABUPATEN BANTAENG,

Drs. H. ABDUL LATIEF NAIKANG, M.Si

Pangkat : Pembina Utama Muda

NIP : 19571231 198003 1 149

**LEMBARAN DAERAH KABUPATEN BANTAENG
TAHUN 2014 NOMOR 2**

**NOREG PERATURAN DAERAH KABUPATEN BANTAENG, PROVINSI
SULAWESI SELATAN : (2/2014)**

**PENJELASAN
ATAS
RANCANGAN PERATURAN DAERAH KABUPATEN BANTAENG
NOMOR 2 TAHUN 2014
TENTANG
BANGUNAN GEDUNG**

I. UMUM

Bangunan Gedung merupakan salah satu wujud fisik dari pemanfaatan ruang yang karenanya setiap penyelenggaraan Bangunan Gedung harus berlandaskan pada pengaturan penataan ruang. Untuk menjamin kepastian hukum dan ketertiban penyelenggaraan Bangunan Gedung, setiap Bangunan Gedung harus memenuhi persyaratan administratif dan teknis Bangunan Gedung.

Peraturan daerah ini berisi ketentuan yang mengatur berbagai aspek penyelenggaraan Bangunan Gedung meliputi aspek fungsi, persyaratan, hak dan kewajiban pemilik dan Pengguna Bangunan Gedung dalam tahapan penyelenggaraan Bangunan Gedung, Peran Masyarakat, pembinaan oleh pemerintah daerah, sanksi, ketentuan peralihan, dan ketentuan penutup.

Peraturan daerah ini bertujuan untuk mewujudkan penyelenggaraan Bangunan Gedung yang berlandaskan pada ketentuan di bidang penataan ruang, tertib secara administratif dan teknis, terwujudnya Bangunan Gedung yang fungsional, andal, yang menjamin keselamatan, kesehatan, kenyamanan, dan kemudahan bagi pengguna, serta serasi dan selaras dengan lingkungannya.

Pengaturan fungsi Bangunan Gedung dalam Peraturan Daerah ini dimaksudkan agar Bangunan Gedung yang didirikan dari awal telah ditetapkan fungsinya sehingga masyarakat yang akan mendirikan Bangunan Gedung dapat memenuhi persyaratan baik administratif maupun teknis dengan efektif dan efisien, sehingga apabila bermaksud mengubah fungsi yang ditetapkan harus diikuti dengan perubahan persyaratan administratif dan persyaratan teknisnya. Di samping itu, agar pemenuhan persyaratan teknis setiap fungsi Bangunan Gedung lebih efektif dan efisien, fungsi Bangunan Gedung tersebut diklasifikasikan berdasarkan tingkat kompleksitas, tingkat permanensi, tingkat risiko kebakaran, zonasi gempa, lokasi, ketinggian, dan/atau kepemilikan.

Pengaturan persyaratan administratif Bangunan Gedung dalam Peraturan Daerah ini dimaksudkan agar masyarakat mengetahui lebih rinci persyaratan administratif yang diperlukan untuk mendirikan Bangunan Gedung, baik dari segi kejelasan status tanahnya, kejelasan status kepemilikan Bangunan Gedungnya, maupun kepastian hukum bahwa Bangunan Gedung yang didirikan telah memperoleh persetujuan dari Pemerintah Daerah dalam bentuk izin mendirikan Bangunan Gedung. Pelayanan pemberian izin mendirikan Bangunan Gedung yang transparan, adil, tertib hukum, partisipatif, tanggap, akuntabilitas, efisien dan efektif, serta profesional, merupakan wujud pelayanan prima yang diberikan oleh Pemerintah Daerah.

Kejelasan hak atas tanah adalah persyaratan mutlak dalam mendirikan Bangunan Gedung, meskipun dalam Peraturan Daerah ini dimungkinkan adanya Bangunan Gedung yang didirikan di atas tanah milik orang/pihak lain, dengan perjanjian. Dengan demikian kepemilikan Bangunan Gedung

dapat berbeda dengan kepemilikan tanah, sehingga perlu adanya pengaturan yang jelas dengan tetap mengacu pada peraturan perundang-undangan tentang kepemilikan tanah.

Peraturan Daerah ini mengatur lebih lanjut persyaratan teknis tata bangunan dan keandalan Bangunan Gedung, agar masyarakat di dalam mendirikan Bangunan Gedung mengetahui secara jelas persyaratan-persyaratan teknis yang harus dipenuhi sehingga Bangunan Gedungnya dapat menjamin keselamatan pengguna dan lingkungannya, dapat ditempati secara aman, sehat, nyaman, dan aksesibel, sehingga secara keseluruhan dapat memberikan jaminan terwujudnya Bangunan Gedung yang fungsional, layak huni, berjati diri, dan produktif, serta serasi dan selaras dengan lingkungannya.

Dengan dipenuhinya persyaratan teknis Bangunan Gedung sesuai fungsi dan klasifikasinya, maka diharapkan kegagalan konstruksi maupun kegagalan Bangunan Gedung dapat dihindari, sehingga pengguna bangunan dapat hidup lebih tenang dan sehat, rohaniyah dan jasmaniah di dalam berkeluarga, bekerja, bermasyarakat dan bernegara.

Pengaturan Bangunan Gedung dilandasi oleh asas kemanfaatan, keselamatan, keseimbangan, dan keserasian Bangunan Gedung dan lingkungannya, berperikemanusiaan dan berkeadilan. Oleh karena itu, masyarakat diupayakan terlibat dan berperan aktif, positif, konstruktif dan bersinergi bukan hanya dalam rangka pembangunan dan Pemanfaatan Bangunan Gedung untuk kepentingan mereka sendiri, tetapi juga dalam meningkatkan pemenuhan persyaratan Bangunan Gedung dan tertib penyelenggaraan Bangunan Gedung pada umumnya.

Pengaturan Peran Masyarakat dimaksudkan untuk mendorong tercapainya tujuan penyelenggaraan Bangunan Gedung yang tertib, fungsional, andal, dapat menjamin keselamatan, kesehatan, kenyamanan, kemudahan bagi pengguna dan masyarakat di sekitarnya, serta serasi dan selaras dengan lingkungannya. Peran Masyarakat yang diatur dalam Peraturan Daerah ini dapat dilakukan oleh perseorangan atau kelompok masyarakat melalui sarana yang disediakan atau melalui Gugatan Perwakilan.

Pengaturan penyelenggaraan pembinaan dimaksudkan sebagai arah pelaksanaan bagi Pemerintah Daerah dalam melakukan Pembinaan Penyelenggaraan Bangunan Gedung dengan berlandaskan prinsip-prinsip tata pemerintahan yang baik. Pembinaan dilakukan untuk Pemilik Bangunan Gedung, Pengguna Bangunan Gedung, Penyedia Jasa Konstruksi, maupun masyarakat yang berkepentingan dengan tujuan untuk mewujudkan tertib penyelenggaraan dan keandalan Bangunan Gedung yang memenuhi persyaratan administratif dan teknis, dengan penguatan kapasitas Penyelenggara Bangunan Gedung. Penyelenggaraan Bangunan Gedung oleh Penyedia Jasa Konstruksi baik sebagai perencana, pelaksana, pengawas, manajemen konstruksi maupun jasa-jasa pengembangannya, penyedia jasa Pengkaji Teknis Bangunan Gedung, dan pelaksanaannya juga dilakukan berdasarkan peraturan perundang-undangan di bidang jasa konstruksi.

Penegakan hukum menjadi bagian yang penting dalam upaya melindungi kepentingan semua pihak agar memperoleh keadilan dalam hak dan kewajibannya dalam penyelenggaraan Bangunan Gedung. Penegakan dan penerapan sanksi administratif perlu dimasyarakatkan dan diterapkan secara bertahap agar tidak menimbulkan eksekusi di lapangan, dengan tetap mempertimbangkan keadilan dan peraturan perundang-undangan lain. Pengenaan sanksi pidana dan tata cara pengenaan sanksi pidana

sebagaimana dimaksud dalam Pasal 46 ayat (5) dan Pasal 47 ayat (3) Undang-Undang Nomor 28 Tahun 2002 tentang Bangunan Gedung dilaksanakan sesuai dengan ketentuan Kitab Undang-Undang Hukum Acara Pidana.

II. PASAL DEMI PASAL

Pasal 1

Cukup jelas.

Pasal 2

Cukup jelas.

Pasal 3

Yang dimaksud dengan “peraturan perundang-undangan” yaitu peraturan perundang-undangan mengenai bangunan gedung, yaitu Undang – Undang Nomor 28 Tahun 2002 tentang Bangunan Gedung dan Peraturan Pemerintah Nomor 36 Tahun 2005 tentang Peraturan Pelaksanaan Undang-Undang Nomor 28 Tahun 2002 tentang Bangunan Gedung serta peraturan turunannya yang berkaitan.

Pasal 4

Cukup jelas.

Pasal 5

Ayat (1)

Cukup jelas.

Ayat (2)

huruf a.

Cukup jelas.

huruf b.

Cukup jelas.

huruf c.

Cukup jelas.

huruf d.

Cukup jelas.

huruf e.

Cukup jelas.

huruf f.

Yang dimaksud dengan “lebih dari satu fungsi” adalah apabila satu Bangunan Gedung mempunyai fungsi utama gabungan dari fungsi-fungsi hunian, keagamaan, usaha, sosial dan budaya, dan/atau fungsi khusus.

Pasal 6

Ayat (1)

huruf a.

Yang dimaksud dengan “bangunan rumah tinggal tunggal” adalah bangunan rumah tinggal yang mempunyai kaveling sendiri dan salah satu dinding bangunan tidak dibangun tepat pada batas kaveling.

huruf b.

Yang dimaksud dengan “bangunan rumah tinggal deret” adalah beberapa bangunan rumah tinggal yang satu atau lebih dari sisi bangunan menyatu dengan sisi satu atau lebih bangunan lain atau rumah tinggal lain, tetapi masing-masing mempunyai kaveling sendiri.

huruf c.

Yang dimaksud dengan “bangunan rumah tinggal susun” adalah Bangunan Gedung bertingkat yang dibangun dalam suatu lingkungan yang terbagi dalam bagian-bagian yang

distrukturkan secara fungsional, baik dalam arah horizontal maupun vertikal, dan merupakan satuan-satuan yang masing-masing dapat dimiliki dan digunakan secara terpisah, terutama untuk tempat hunian, yang dilengkapi dengan bagian bersama, benda bersama, dan tanah bersama.

huruf d.

Yang dimaksud dengan “bangunan rumah tinggal sementara” adalah bangunan rumah tinggal yang dibangun untuk hunian sementara waktu dalam menunggu selesainya bangunan hunian yang bersifat permanen, misalnya bangunan untuk penampungan pengungsian dalam hal terjadi bencana alam atau bencana sosial.

Ayat (2)

Cukup jelas.

Ayat (3)

Cukup jelas.

Ayat (4)

Cukup jelas.

Ayat (5)

Yang dimaksud dengan “bangunan dengan tingkat kerahasiaan tinggi” antara lain bangunan militer dan istana kepresidenan, wisma negara, Bangunan Gedung fungsi pertahanan, dan gudang penyimpanan bahan berbahaya. Yang dimaksud dengan “bangunan dengan tingkat risiko bahaya tinggi” antara lain bangunan reaktor nuklir dan sejenisnya, gudang penyimpanan bahan berbahaya. Penetapan Bangunan Gedung dengan fungsi khusus dilakukan oleh Menteri dengan mempertimbangkan usulan dari instansi berwenang terkait.

Ayat (6)

huruf a.

Cukup jelas.

huruf b.

Cukup jelas.

huruf c.

Cukup jelas.

huruf d.

Yang dimaksud dengan “Bangunan Gedung mal-apartemen-perkantoran” adalah Bangunan Gedung yang di dalamnya terdapat fungsi sebagai tempat perbelanjaan, tempat hunian tetap/apartemen, dan tempat perkantoran. huruf e. Yang dimaksud dengan “Bangunan Gedung mal-apartemen-perkantoran-perhotelan” adalah Bangunan Gedung yang di dalamnya terdapat fungsi sebagai tempat perbelanjaan, tempat hunian tetap/apartemen, tempat perkantoran dan hotel.

Pasal 7

Ayat (1)

Cukup jelas.

Ayat (2)

Klasifikasi Bangunan Gedung merupakan pengklasifikasian lebih lanjut dari fungsi Bangunan Gedung, agar dalam pembangunan dan pemanfaatan Bangunan Gedung dapat lebih tajam dalam penetapan persyaratan administratif dan teknisnya yang harus diterapkan. Dengan ditetapkannya fungsi dan Klasifikasi Bangunan Gedung yang akan dibangun, maka pemenuhan persyaratan administratif dan teknisnya dapat lebih efektif dan efisien.

Ayat (3)

Cukup jelas.

Ayat (4)

Cukup jelas.

Ayat (5)

Cukup jelas.

Ayat (6)

Cukup jelas.

Ayat (7)

Cukup jelas.

Ayat (8)

Cukup jelas.

Ayat (9)

Kepemilikan atas Bangunan Gedung dibuktikan antara lain dengan IMB atau surat keterangan kepemilikan bangunan pada bangunan rumah susun.

Pasal 8

Ayat (1)

Cukup jelas.

Ayat (2)

Cukup jelas.

Ayat (3)

Pengusulan fungsi dan Klasifikasi Bangunan Gedung dicantumkan dalam permohonan izin mendirikan Bangunan Gedung. Dalam hal Pemilik Bangunan Gedung berbeda dengan pemilik tanah, maka dalam Permohonan Izin Mendirikan Bangunan Gedung harus ada persetujuan pemilik tanah.

Usulan fungsi dan Klasifikasi Bangunan Gedung diusulkan oleh pemilik dalam bentuk rencana teknis Bangunan Gedung.

Ayat (4)

Cukup jelas.

Pasal 9

Ayat (1)

Perubahan fungsi misalnya dari Bangunan Gedung fungsi hunian menjadi Bangunan Gedung fungsi usaha. Perubahan klasifikasi misalnya dari Bangunan Gedung milik negara menjadi Bangunan Gedung milik badan usaha, atau Bangunan Gedung semi permanen menjadi Bangunan Gedung permanen. Perubahan fungsi dan klasifikasi misalnya Bangunan Gedung hunian semi permanen menjadi Bangunan Gedung usaha permanen. Ayat (2) Perubahan dari satu fungsi dan/atau klasifikasi ke fungsi dan/atau klasifikasi yang lain akan menyebabkan perubahan persyaratan yang harus dipenuhi, karena sebagai contoh persyaratan administratif dan teknis Bangunan Gedung fungsi hunian klasifikasi permanen jelas berbeda dengan persyaratan administratif dan teknis untuk Bangunan Gedung fungsi hunian klasifikasi semi permanen; atau persyaratan administratif dan teknis Bangunan Gedung fungsi hunian klasifikasi permanen jelas berbeda dengan persyaratan administratif dan teknis untuk Bangunan Gedung fungsi usaha (misalnya toko) klasifikasi permanen. Perubahan fungsi (misalnya dari fungsi hunian menjadi fungsi usaha) harus dilakukan melalui proses izin mendirikan Bangunan Gedung baru. Sedangkan untuk perubahan klasifikasi dalam fungsi yang sama (misalnya dari fungsi hunian semi permanen menjadi hunian permanen) dapat dilakukan dengan revisi/perubahan pada izin mendirikan Bangunan Gedung yang telah ada.

Ayat (3)

Cukup jelas.

Ayat (4)
Cukup jelas.

Ayat (5)
Cukup jelas.

Pasal 10
Cukup jelas.

Pasal 11
Ayat (1)
Cukup jelas.

Ayat (2)
Dokumen sertifikat hak atas tanah dapat berbentuk sertifikat Hak Milik (HM), sertifikat Hak Guna Bangunan (HGB), sertifikat Hak Guna Usaha (HGU), sertifikat Hak Pengelolaan (HPL), sertifikat Hak Pakai (HP), atau dokumen perolehan tanah lainnya seperti akta jual beli, kuitansi jual beli dan/atau bukti penguasaan tanah lainnya seperti izin pemanfaatan dari pemegang hak atas tanah, surat keterangan tanah dari lurah/kepala desa yang disahkan oleh camat. Ketentuan mengenai keabsahan hak atas tanah disesuaikan dengan peraturan perundang-undangan di bidang pertanahan. Dalam mengajukan permohonan izin mendirikan Bangunan Gedung, status hak atas tanahnya harus dilengkapi dengan gambar yang jelas mengenai lokasi tanah bersangkutan yang memuat ukuran dan batas-batas persil.

Ayat (3)
Cukup jelas.

Ayat (4)
Perjanjian tertulis ini menjadi pegangan dan harus ditaati oleh kedua belah pihak sesuai dengan peraturan perundang-undangan yang mengatur hukum perjanjian.

Ayat (5)
Cukup jelas.

Ayat (6)
Cukup jelas.

Pasal 12
Ayat (1)
Cukup jelas.

Ayat (2)
Cukup jelas.

Ayat (3)
Cukup jelas.

Ayat (4)
Cukup jelas.

Ayat (5)
Cukup jelas.

Ayat (6)
Yang dimaksud dengan “persetujuan pemegang hak atas tanah” adalah persetujuan tertulis yang dapat dijadikan alat bukti telah terjadi kesepakatan pengalihan kepemilikan Bangunan Gedung.

Ayat (7)
Cukup jelas.

Ayat (8)
Yang dimaksud dengan “peraturan perundang-undangan” yaitu peraturan perundang-undangan mengenai kepemilikan bangunan gedung, yaitu Permen PU tentang Sertifikat Kepemilikan Bangunan Gedung.

Pasal 13

Ayat (1)

Izin mendirikan Bangunan Gedung merupakan satu-satunya perizinan yang diperbolehkan dalam penyelenggaraan Bangunan Gedung, yang menjadi alat pengendali penyelenggaraan Bangunan Gedung.

Ayat (2)

Proses pemberian izin mendirikan Bangunan Gedung harus mengikuti prinsip-prinsip pelayanan prima dan murah/terjangkau. Permohonan Izin Mendirikan Bangunan Gedung merupakan proses awal mendapatkan izin mendirikan Bangunan Gedung. Pemerintah daerah menyediakan formulir Permohonan Izin Mendirikan Bangunan Gedung yang informatif yang berisikan antara lain:

- status tanah (tanah milik sendiri atau milik pihak lain),
- data pemohon/Pemilik Bangunan Gedung (nama, alamat, tempat/tanggal lahir, pekerjaan, nomor KTP, dll.), data lokasi(letak/alamat, batas-batas, luas, status kepemilikan, dll.);
- data rencana Bangunan Gedung (fungsi/klasifikasi, luas Bangunan Gedung, jumlah lantai/ketinggian, KDB, KLB, KDH, dll.); dan
- data Penyedia Jasa Konstruksi (nama, alamat, penanggung jawab penyedia jasa perencana konstruksi), rencana waktu pelaksanaan mendirikan Bangunan Gedung, dan perkiraan biaya pembangunannya.

Persyaratan-persyaratan yang tercantum dalam Keterangan Rencana Kabupaten/Kota, selanjutnya digunakan sebagai ketentuan oleh pemilik dalam menyusun rencana teknis Bangunan Gedungnya, di samping persyaratan-persyaratan teknis lainnya sesuai fungsi dan klasifikasinya.

Ayat (3)

Sebelum mengajukan permohonan izin mendirikan Bangunan Gedung, setiap orang harus sudah memiliki surat Keterangan Rencana Kabupaten/Kota yang diperoleh secara cepat dan tanpa biaya. Surat Keterangan Rencana Kabupaten/Kota diberikan oleh pemerintah daerah berdasarkan gambar peta lokasi tempat Bangunan Gedung yang akan didirikan oleh pemilik.

Ayat (4)

Cukup jelas.

Ayat (5)

Ketentuan-ketentuan khusus yang berlaku pada suatu lokasi/kawasan, seperti keterangan tentang:

- daerah rawan gempa/tsunami;
- daerah rawan longsor;
- daerah rawan banjir;
- tanah pada lokasi yang tercemar (brown field area);
- kawasan pelestarian; dan/atau
- kawasan yang diberlakukan arsitektur tertentu.

Pasal 14

Ayat (1)

Yang dimaksud dengan “persetujuan dari instansi terkait” adalah rekomendasi teknis yang diberikan oleh instansi terkait yang berwenang, baik dari Pemerintah Daerah maupun Pemerintah.

Ayat (2)

Cukup jelas.

Ayat (3)

Cukup jelas.

Pasal 15

Ayat (1)
Cukup jelas.

Ayat (2)
Yang dimaksud dengan “instansi teknis pembina yang menyelenggarakan urusan pemerintahan di bidang Bangunan Gedung” di daerah yaitu Dinas Pekerjaan Umum dan Kimpraswil.

Ayat (3)
Cukup jelas.

Ayat (4)
Cukup jelas.

Ayat (5)
Cukup jelas.

Pasal 16
Cukup jelas.

Pasal 17
Cukup jelas.

Pasal 18
Ayat (1)
Cukup jelas.

Ayat (2)
Cukup jelas.

Ayat (3)
Cukup jelas.

Ayat (4)
Yang dimaksud dengan “peraturan perundang-undangan” yaitu peraturan perundang-undangan mengenai pengelolaan prasarana umum, sumber daya air, jaringan tegangan tinggi, bencana alam, dan perhubungan serta peraturan turunannya yang berkaitan.

Ayat (5)
Yang dimaksud dengan “diatur sementara” adalah peraturan bupati mengenai ketentuan peruntukan lokasi diberlakukan sebagai dasar pemberian persetujuan mendirikan Bangunan Gedung sampai RTRW, RDTR dan/atau RTBL untuk lokasi bersangkutan ditetapkan.

Pasal 19
Ayat (1)
Fungsi Bangunan Gedung yang tidak sesuai dengan peruntukan lokasi sebagai akibat perubahan RTRW, RDTR, dan/atau RTBL dilakukan penyesuaian paling lama 5 (lima) tahun, kecuali untuk rumah tinggal tunggal paling lama 10 (sepuluh) tahun, sejak pemberitahuan penetapan RTRW oleh pemerintah daerah kepada Pemilik Bangunan Gedung.

Ayat (2)
Yang dimaksud dengan “peraturan perundang-undangan” yaitu peraturan perundang-undangan mengenai ganti rugi atau keperdataan, yaitu Kitab Undang-Undang Hukum Perdata.

Pasal 20
Ayat (1)
Cukup jelas.

Ayat (2)
Penetapan KDB untuk suatu kawasan yang terdiri atas beberapa kaveling/persil dapat dilakukan berdasarkan pada perbandingan total luas Bangunan Gedung terhadap total luas kawasan dengan tetap mempertimbangkan peruntukan atau fungsi kawasan dan daya dukung lingkungan. Penetapan KDB dibedakan dalam

tingkatan KDB tinggi (lebih besar dari 60% sampai dengan 100%), sedang (30% sampai dengan 60%), dan rendah (lebih kecil dari 30%). Untuk daerah/kawasan padat dan/atau pusat kota dapat ditetapkan KDB tinggi dan/atau sedang, sedangkan untuk daerah/kawasan renggang dan/atau fungsi resapan ditetapkan KDB rendah.

Ayat (3)

Penetapan KLB untuk suatu kawasan yang terdiri atas beberapa kaveling/persil dapat dilakukan berdasarkan pada perbandingan total luas Bangunan Gedung terhadap total luas kawasan dengan tetap mempertimbangkan peruntukan atau fungsi kawasan dan daya dukung lingkungan. Penetapan ketinggian bangunan dibedakan dalam tingkatan ketinggian: bangunan rendah (jumlah lantai Bangunan Gedung sampai dengan 4 lantai), bangunan sedang (jumlah lantai Bangunan Gedung 5 lantai sampai dengan 8 lantai), dan bangunan tinggi (jumlah lantai bangunan lebih dari 8 lantai).

Ayat (4)

Cukup jelas.

Ayat (5)

Cukup jelas.

Ayat (6)

Yang dimaksud dengan “diatur sementara” adalah peraturan bupati mengenai ketentuan intensitas Bangunan Gedung diberlakukan sebagai dasar pemberian persetujuan mendirikan Bangunan Gedung sampai RTRW, RDTR dan/atau RTBL untuk lokasi bersangkutan ditetapkan. Yang dimaksud dengan “peraturan perundang-undangan” yaitu peraturan perundang-undangan mengenai penataan ruang, yaitu UU No. 26 Tahun 2007 tentang Penataan Ruang, PP No. 15 Tahun 2011 tentang Penyelenggaraan Penataan Ruang, PP No. 26 Tahun 2008 tentang RTRWN, Perpres tentang RTR Kawasan Metropolitan, Perpres tentang RTR Pulau dan Kepulauan, Perpres tentang RTR Kawasan Strategis, Perda Provinsi tentang RTRW Provinsi, Perda Provinsi tentang RTR Kawasan Strategis Provinsi, Perda Kabupaten/Kota tentang RTRW Kabupaten/Kota, Perda Kabupaten/Kota tentang RTR Kawasan Strategis Kabupaten/Kota, dan Perda Kabupaten/Kota tentang RDTR Kawasan Perkotaan.

Pasal 21

Ayat (1) Yang dimaksud dengan “daya dukung lingkungan” adalah kemampuan lingkungan untuk menampung kegiatan dan segala akibat/dampak yang ditimbulkan yang ada di dalamnya, antara lain kemampuan daya resapan air, ketersediaan air bersih, volume limbah yang ditimbulkan, dan transportasi. Penetapan KDB dimaksudkan untuk memenuhi persyaratan keandalan Bangunan Gedung; keselamatan dalam hal bahaya kebakaran, banjir, air pasang, dan/atau tsunami; kesehatan dalam hal sirkulasi udara, pencahayaan, dan sanitasi; kenyamanan dalam hal pandangan, kebisingan, dan getaran; kemudahan dalam hal aksesibilitas dan akses evakuasi; keserasian dalam hal perwujudan wajah kota; ketinggian bahwa makin tinggi bangunan jarak bebasnya makin besar. Penetapan KDB dimaksudkan pula untuk memenuhi persyaratan keamanan misalnya pertimbangan keamanan pada daerah istana kepresidenan, sehingga ketinggian Bangunan Gedung di sekitarnya tidak boleh melebihi ketinggian tertentu. Juga untuk pertimbangan keselamatan penerbangan, sehingga untuk Bangunan Gedung yang dibangun di sekitar pelabuhan udara tidak diperbolehkan melebihi ketinggian tertentu. Dalam hal pemilik tanah memberikan sebagian area

tanahnya untuk kepentingan umum, misalnya untuk taman atau prasarana/sarana publik lainnya, maka pemilik bangunan dapat diberikan kompensasi/insentif oleh pemerintah daerah. Kompensasi dapat berupa kelonggaran KLB (bukan KDB), sedangkan insentif dapat berupa keringanan pajak atau retribusi.

Ayat (2)

Cukup jelas.

Pasal 22

Cukup jelas.

Pasal 23

Cukup jelas.

Pasal 24

Cukup jelas.

Pasal 25

Ayat (1)

Cukup jelas.

Ayat (2)

Letak Garis Sempadan Bangunan Gedung terluar untuk daerah di sepanjang jalan, diperhitungkan berdasarkan lebar daerah milik jalan dan peruntukan lokasi, serta diukur dari batas daerah milik jalan. Letak Garis Sempadan Bangunan Gedung terluar untuk daerah sepanjang sungai/danau, diperhitungkan berdasarkan kondisi sungai, letak sungai, dan fungsi kawasan, serta diukur dari tepi sungai. Penetapan Garis Sempadan Bangunan Gedung sepanjang sungai, yang juga disebut sebagai garis sempadan sungai, dapat digolongkan dalam:

- garis sempadan sungai bertanggung di luar kawasan perkotaan, perhitungan besaran garis sempadan dihitung sepanjang kaki tanggul sebelah luar.
- garis sempadan sungai bertanggung dalam kawasan perkotaan, perhitungan besaran garis sempadan dihitung sepanjang kaki tanggul sebelah luar.
- garis sempadan sungai tidak bertanggung di luar kawasan perkotaan, perhitungan garis sempadan sungai didasarkan pada besar kecilnya sungai, dan ditetapkan ruas per ruas dengan mempertimbangkan luas daerah pengaliran sungai pada ruas yang bersangkutan.
- garis sempadan sungai tidak bertanggung dalam kawasan perkotaan, perhitungan garis sempadan sungai didasarkan pada kedalaman sungai.
- garis sempadan sungai yang terletak di kawasan lindung, perhitungan garis sempadan sungai didasarkan pada fungsi kawasan lindung, besar-kecilnya sungai, dan pengaruh pasang surut air laut pada sungai yang bersangkutan.

Letak Garis Sempadan Bangunan Gedung terluar untuk daerah pantai, diperhitungkan berdasarkan kondisi pantai, dan fungsi kawasan, dan diukur dari garis pasang tertinggi pada pantai yang bersangkutan. Penetapan Garis Sempadan Bangunan Gedung yang terletak di sepanjang pantai, yang selanjutnya disebut sempadan pantai, dapat digolongkan dalam:

- kawasan pantai budidaya/non-lindung, perhitungan garis sempadan pantai didasarkan pada tingkat kelandaian/keterjalan pantai.
- kawasan pantai lindung, garis sempadan pantainya minimal 100 m dari garis pasang tertinggi pada pantai yang bersangkutan.

Letak Garis Sempadan Bangunan Gedung terluar untuk daerah sepanjang jalan kereta api dan jaringan tegangan tinggi, mengikuti

ketentuan yang ditetapkan oleh instansi yang berwenang. Pertimbangan keselamatan dalam penetapan garis sempadan meliputi pertimbangan terhadap bahaya kebakaran, banjir, air pasang, tsunami, dan/atau keselamatan lalu lintas. Pertimbangan kesehatan dalam penetapan garis sempadan meliputi pertimbangan sirkulasi udara, pencahayaan, dan sanitasi.

Ayat (3)

Cukup jelas.

Ayat (4)

Cukup jelas.

Ayat (5)

Cukup jelas.

Ayat (6)

Cukup jelas.

Pasal 26

Ayat (1)

Pertimbangan keselamatan dalam hal bahaya kebakaran, banjir, air pasang, dan/atau tsunami; Pertimbangan kesehatan dalam hal sirkulasi udara, pencahayaan, dan sanitasi. Pertimbangan kenyamanan dalam hal pandangan, kebisingan, dan getaran. Pertimbangan kemudahan dalam hal aksesibilitas dan akses evakuasi; keserasian dalam hal perwujudan wajah kota; ketinggian bahwa makin tinggi bangunan jarak bebasnya makin besar.

Ayat (2)

Cukup jelas.

Ayat (3)

Cukup jelas.

Ayat (4)

Dalam hal ini jaringan utilitas umum yang terletak di bawah permukaan tanah, antara lain jaringan telepon, jaringan listrik, jaringan gas, dll. yang melintas atau akan dibangun melintas kaveling/persil/kawasan yang bersangkutan.

Ayat (5)

Cukup jelas.

Ayat (6)

Cukup jelas.

Ayat (7)

Cukup jelas.

Pasal 27

Cukup jelas.

Pasal 28

Ayat (1)

Pertimbangan terhadap estetika bentuk dan karakteristik arsitektur dan lingkungan yang ada di sekitar Bangunan Gedung dimaksudkan untuk lebih menciptakan kualitas lingkungan, seperti melalui harmonisasi nilai dan gaya arsitektur, penggunaan bahan, warna dan tekstur eksterior Bangunan Gedung, serta penerapan penghematan energi pada Bangunan Gedung. Pertimbangan kaidah pelestarian yang menjadi dasar pertimbangan utama ditetapkannya kawasan tersebut sebagai cagar budaya, misalnya kawasan cagar budaya yang Bangunan Gedungnya berarsitektur cina, kolonial, atau berarsitektur melayu.

Ayat (2)

Cukup jelas.

Ayat (3)

Cukup jelas.

Ayat (4)

Misalnya suatu ditetapkan sebagai kawasan berarsitektur melayu, atau suatu ditetapkan sebagai kawasan berarsitektur modern. Tim ahli misalnya pakar arsitektur, pemuka adat setempat, budayawan. Pendapat publik, khususnya masyarakat yang tinggal pada kawasan yang bersangkutan dan sekitarnya, dimaksudkan agar ikut membahas, menyampaikan pendapat, menyepakati, dan melaksanakan dengan kesadaran serta ikut memiliki. Pendapat publik diperoleh melalui proses Dengar Pendapat Publik, atau forum dialog publik.

Pasal 29

Cukup jelas.

Pasal 30

Cukup jelas.

Pasal 31

Ayat (1)

Persyaratan daerah resapan berkaitan dengan pemenuhan persyaratan minimal koefisien daerah hijau yang harus disediakan, sedangkan akses penyelamatan untuk bangunan umum berkaitan dengan penyediaan akses kendaraan penyelamatan, seperti kendaraan pemadam kebakaran dan ambulans, untuk masuk ke dalam tapak Bangunan Gedung yang bersangkutan.

Ayat (2)

Cukup jelas.

Pasal 32

Cukup jelas.

Pasal 33

Cukup jelas.

Pasal 34

Cukup jelas.

Pasal 35

Cukup jelas.

Pasal 36

Cukup jelas.

Pasal 37

Cukup jelas.

Pasal 38

Cukup jelas.

Pasal 39

Cukup jelas.

Pasal 40

Ayat (1)

Cukup jelas.

Ayat (2)

Cukup jelas.

Ayat (3)

Yang dimaksud dengan “peraturan perundang-undangan” yaitu peraturan perundang-undangan mengenai lingkungan hidup, yaitu UU No. 32 Tahun 2009 tentang Perlindungan dan Pengelolaan Lingkungan Hidup, PP No. 27 Tahun 2012 tentang Izin Lingkungan, serta peraturan turunannya yang berkaitan.

Yang dimaksud dengan “instansi yang berwenang” adalah instansi yang menyelenggarakan urusan pemerintahan dalam bidang perlindungan dan pengelolaan lingkungan hidup.

Pasal 41

Cukup jelas.

Pasal 42

Cukup jelas.

Pasal 43

Cukup jelas.

Pasal 44

Cukup jelas.

Pasal 45

Ayat (1)

Cukup jelas.

Ayat (2)

Yang dimaksud dengan “kuat/kokoh” adalah kondisi struktur Bangunan Gedung yang kemungkinan terjadinya kegagalan struktur Bangunan Gedung sangat kecil, yang kerusakan strukturnya masih dalam batas-batas persyaratan teknis yang masih dapat diterima selama umur bangunan yang direncanakan.

Yang dimaksud dengan “stabil” adalah kondisi struktur Bangunan Gedung yang tidak mudah terguling, miring, atau tergeser selama umur bangunan yang direncanakan.

Yang dimaksud dengan “persyaratan kelayakan” (*serviceability*) adalah kondisi struktur Bangunan Gedung yang selain memenuhi persyaratan keselamatan juga memberikan rasa aman, nyaman, dan selamat bagi pengguna.

Yang dimaksud dengan “keawetan struktur” adalah umur struktur yang panjang (*lifetime*) sesuai dengan rencana, tidak mudah rusak, aus, lelah (*fatigue*) dalam memikul beban. Dalam hal Bangunan Gedung menggunakan bahan bangunan prefabrikasi, bahan bangunan prefabrikasi tersebut harus dirancang sehingga memiliki sistem sambungan yang baik dan andal, serta mampu bertahan terhadap gaya angkat pada saat pemasangan.

Perencanaan struktur juga harus mempertimbangkan ketahanan bahan bangunan terhadap kerusakan yang diakibatkan oleh cuaca, serangga perusak dan/atau jamur, dan menjamin keandalan Bangunan Gedung sesuai umur layanan teknis yang direncanakan.

Yang dimaksud dengan beban muatan tetap adalah beban muatan mati atau berat sendiri Bangunan Gedung dan beban muatan hidup yang timbul akibat fungsi Bangunan Gedung.

Yang dimaksud dengan beban muatan sementara selain gempa dan angin, termasuk beban muatan yang timbul akibat benturan atau dorongan angin, dan lain-lain.

Daktail merupakan kemampuan struktur Bangunan Gedung untuk mempertahankan kekuatan dan kekakuan yang cukup, sehingga struktur gedung tersebut tetap berdiri walaupun sudah berada dalam kondisi di ambang keruntuhan.

Ayat (3)

Cukup jelas.

Ayat (4)

Cukup jelas.

Ayat (5)

Cukup jelas.

Ayat (6)

Cukup jelas.

Ayat (7)

- Cukup jelas.
- Ayat (8)
Cukup jelas.
- Ayat (9)
Cukup jelas.
- Ayat (10)
Cukup jelas.
- Pasal 46
- Ayat (1)
Sistem proteksi aktif merupakan proteksi harta benda terhadap bahaya kebakaran berbasis pada penyediaan peralatan yang dapat bekerja baik secara otomatis maupun secara manual, digunakan oleh penghuni atau petugas pemadam dalam melaksanakan operasi pemadaman.
- Penyediaan peralatan pengamanan kebakaran sebagai sistem proteksi aktif antara lain penyediaan sistem deteksi dan alarm kebakaran, hidran kebakaran di luar dan dalam Bangunan Gedung, alat pemadam api ringan, dan/atau sprinkler.
- Sistem proteksi pasif merupakan proteksi terhadap penghuni dan harta benda berbasis pada rancangan atau pengaturan komponen arsitektur dan struktur Bangunan Gedung sehingga dapat melindungi penghuni dan harta benda dari kerugian saat terjadi kebakaran.
- Pengaturan komponen arsitektur dan struktur Bangunan Gedung antara lain dalam penggunaan bahan bangunan dan konstruksi yang tahan api, kompartemenisasi dan pemisahan, dan perlindungan pada bukaan.
- Dalam hal pemilik rumah tinggal tunggal bermaksud melengkapi Bangunan Gedungnya dengan sistem proteksi pasif dan/atau aktif, maka harus memenuhi persyaratan perencanaan, pemasangan, dan pemeliharaan sesuai pedoman dan Standar Teknis yang berlaku.
- Ayat (2)
Cukup jelas.
- Ayat (3)
Cukup jelas.
- Ayat (4)
Cukup jelas.
- Ayat (5)
Cukup jelas.
- Ayat (6)
Yang dimaksud dengan “peraturan perundang-undangan” yaitu peraturan perundang-undangan mengenai telekomunikasi, yaitu UU No. 32 Tahun 1999 tentang Telekomunikasi dan PP No. 53 Tahun 2000 tentang Telekomunikasi Indonesia, serta serta peraturan turunannya yang berkaitan.
- Ayat (7)
Cukup jelas.
- Ayat (8)
Yang dimaksud dengan fungsi, klasifikasi, luas, jumlah lantai dan/atau jumlah penghuni tertentu harus mempunyai unit manajemen proteksi kebakaran Bangunan Gedung adalah:
- a. bangunan umum termasuk apartemen, yang berpenghuni minimal 500 orang, atau yang memiliki luas minimal 5.000 m², atau mempunyai ketinggian Bangunan Gedung lebih dari 8 lantai;

- b. khusus bangunan rumah sakit yang memiliki lebih dari 40 tempat tidur rawat inap, terutama dalam mengidentifikasi dan mengimplementasi-kan secara proaktif proses penyelamatan jiwa manusia;
- c. khusus bangunan industri yang menggunakan, menyimpan, atau memroses bahan berbahaya dan beracun atau bahan cair dan gas mudah terbakar, atau yang memiliki luas bangunan minimal 5.000 m², atau beban hunian minimal 500 orang, atau dengan luas areal/site minimal 5.000 m².

Pasal 47

Cukup jelas.

Pasal 48

Cukup jelas.

Pasal 49

Cukup jelas.

Pasal 50

Ayat (1)

Cukup jelas.

Ayat (2)

Bukaan permanen adalah bagian pada dinding yang terbuka secara tetap untuk memungkinkan sirkulasi udara.

Ayat (3)

Cukup jelas.

Pasal 51

Cukup jelas.

Pasal 52

Ayat (1)

Cukup jelas.

Ayat (2)

Cukup jelas.

Ayat (3)

Huruf a.

Yang dimaksud dengan “peraturan perundang-undangan” yaitu peraturan perundang-undangan mengenai persyaratan kualitas air minum, yaitu PP No. 1 Tahun 2005 tentang Pengembangan Sistem Pengolahan Air Minum dan Permen Kesehatan No. 907 tahun 2002 tentang Syarat-syarat dan Pengawasan Kualitas Air Minum.

Huruf b.

Cukup jelas.

Huruf c.

Cukup jelas.

Pasal 53

Cukup jelas.

Pasal 54

Cukup jelas.

Pasal 55

Cukup jelas.

Pasal 56

Cukup jelas.

Pasal 57

Cukup jelas.

Pasal 58

Cukup jelas.

Pasal 59

Cukup jelas.

Pasal 60
Cukup jelas.

Pasal 61
Cukup jelas.

Pasal 62
Cukup jelas.

Pasal 63
Cukup jelas.

Pasal 64
Ayat (1)
Cukup jelas.

Ayat (2)
Cukup jelas.

Ayat (3)
Yang dimaksud dengan “manusia berkebutuhan khusus” antara lain adalah manusia lanjut usia, penderita cacat fisik tetap, wanita hamil, anak-anak, dan penderita cacat fisik sementara.

Ayat (4)
Cukup jelas.

Ayat (5)
Cukup jelas.

Ayat (6)
Cukup jelas.

Pasal 65
Cukup jelas.

Pasal 66
Ayat (1)
Yang dimaksud dengan “prasarana dan/atau sarana umum” seperti jalur jalan atau jalur hijau atau sejenisnya.

Ayat (2)
Cukup jelas.

Ayat (3)
Yang dimaksud dengan “di bawah air” yaitu Bangunan Gedung yang dibangun berada di bawah permukaan air. Yang dimaksud dengan “di atas air” yaitu Bangunan Gedung yang dibangun berada di atas permukaan air, baik secara mengapung (mengikuti naik-turunnya muka air) maupun menggunakan panggung (tidak mengikuti naik-turunnya muka air).

Ayat (4)
Yang dimaksud dengan “daerah hantaran udara listrik tegangan tinggi atau ekstra tinggi atau ultra tinggi” adalah area di sepanjang jalur SUTT, SUTET atau SUTUT termasuk batas jalur sempadannya.

huruf a.
Cukup jelas.

huruf b.
Cukup jelas.

huruf c.
Cukup jelas.

huruf d.
Cukup jelas.

huruf d.
Yang dimaksud dengan “peraturan perundang-undangan” yaitu peraturan perundang-undangan mengenai

pembangunan dan penggunaan menara telekomunikasi, yaitu Surat Keputusan Bersama 4 Menteri (Menteri Dalam Negeri nomor 18 Tahun 2009, Menteri Pekerjaan Umum nomor 07/PRT/M/2009, Menteri Komunikasi dan Informatika nomor 3/P/2009 dan Kepala Badan Koordinasi Penanaman Modal nomor 3/P/2009) tentang Pedoman Pembangunan dan Penggunaan Bersama Menara Telekomunikasi.

huruf e.

Cukup jelas.

Pasal 67

Cukup jelas.

Pasal 68

Cukup jelas.

Pasal 69

Cukup jelas.

Pasal 70

Cukup jelas.

Pasal 71

Cukup jelas.

Pasal 72

Cukup jelas.

Pasal 73

Cukup jelas.

Pasal 74

Cukup jelas.

Pasal 75

Cukup jelas.

Pasal 76

Cukup jelas.

Pasal 77

Cukup jelas.

Pasal 78

Cukup jelas.

Pasal 79

Cukup jelas.

Pasal 80

Cukup jelas.

Pasal 81

Cukup jelas.

Pasal 82

Cukup jelas.

Pasal 83

Cukup jelas.

Pasal 84

Cukup jelas.

Pasal 85

Cukup jelas.

Pasal 86

Cukup jelas.

Pasal 87

Cukup jelas.

Pasal 88

Cukup jelas.

Pasal 89

Cukup jelas.

Pasal 90

Yang dimaksud dengan “swakelola” adalah kegiatan Bangunan Gedung yang diselenggarakan sendiri oleh Pemilik Bangunan Gedung tanpa menggunakan penyedia jasa di bidang perencanaan, pelaksanaan dan/atau pengawasan.

Pasal 91

Cukup jelas.

Pasal 92

Cukup jelas.

Pasal 93

Ayat (1)

Cukup jelas.

Ayat (2)

Cukup jelas.

Ayat (3)

Cukup jelas.

Ayat (4)

Yang dimaksud dengan “pejabat yang berwenang” adalah pejabat yang menjalankan urusan pemerintahan di bidang Bangunan Gedung.

Ayat (5)

Cukup jelas.

Ayat (6)

Cukup jelas.

Pasal 94

Cukup jelas.

Pasal 95

Cukup jelas.

Pasal 96

Ayat (1)

Cukup jelas.

Ayat (2)

huruf a.

Yang dimaksud dengan “retribusi Pembinaan Penyelenggaraan Bangunan Gedung” adalah dana yang dipungut oleh Pemerintah Daerah atas pelayanan yang diberikan dalam rangka pembinaan melalui IMB untuk biaya pengendalian penyelenggaraan Bangunan Gedung yang meliputi pengecekan, pengukuran lokasi, pemetaan, pemeriksaan dan penatausahaan proses penerbitan IMB.

huruf b.

Yang dimaksud dengan retribusi administrasi Bangunan Gedung adalah dana yang dipungut oleh Pemerintah Daerah atas pelayanan yang diberikan untuk biaya proses administrasi yang meliputi pemecahan dokumen IMB, pembuatan duplikat, pemutahiran data atas permohonan Pemilik Bangunan Gedung dan/atau perubahan non teknis lainnya.

huruf c.

Retribusi penyediaan formulir permohonan IMB termasuk biaya pendaftaran Bangunan Gedung.

Ayat (3)

Cukup jelas.

Ayat (4)

Cukup jelas.

Pasal 97

Cukup jelas.

Pasal 98

Cukup jelas.

Pasal 99

Cukup jelas.

Pasal 100

Ayat (1)

Cukup jelas.

Ayat (2)

Huruf a.

Dalam hal pemohon juga adalah penguasa/pemilik tanah, maka yang dilampirkan adalah sertifikat kepemilikan tanah (yang dapat berupa HGB, HGU, hak pengelolaan, atau hak pakai) atau tanda bukti penguasaan/kepemilikan lainnya. Untuk tanda bukti yang bukan dalam bentuk sertifikat tanah, diupayakan mendapatkan fatwa penguasaan/ kepemilikan dari instansi yang berwenang. Dalam hal pemohon bukan penguasa/pemilik tanah, maka dalam permohonan mendirikan Bangunan Gedung yang bersangkutan harus terdapat persetujuan dari pemilik tanah, bahwa pemilik tanah menyetujui Pemilik Bangunan Gedung untuk mendirikan Bangunan Gedung dengan fungsi yang disepakati, yang tertuang dalam surat perjanjian pemanfaatan tanah antara calon Pemilik Bangunan Gedung dengan pemilik tanah. Perjanjian tertulis tersebut harus dilampiri fotocopy tanda bukti penguasaan/kepemilikan tanah.

Huruf b.

Data pemohon meliputi nama, alamat, tempat/tanggal lahir, pekerjaan, nomor KTP, dll.

Huruf c.

Rencana teknis disusun oleh penyedia jasa perencana konstruksi sesuai kaidah-kaidah profesi atau oleh ahli adat berdasarkan Keterangan Rencana Kabupaten/Kota untuk lokasi yang bersangkutan serta persyaratan-berlaku sesuai fungsi dan Klasifikasi Bangunan Gedung yang akan didirikan. Rencana teknis yang dilampirkan dalam Permohonan Izin Mendirikan Bangunan Gedung berupa pengembangan rencana Bangunan Gedung, kecuali untuk rumah tinggal cukup prarencana Bangunan Gedung.

Huruf d.

Hasil analisis mengenai dampak lingkungan hanya untuk Bangunan Gedung yang mempunyai dampak penting terhadap lingkungan sesuai dengan peraturan perundang-undangan di bidang pengelolaan lingkungan hidup. Dalam hal dampak penting tersebut dapat diatasi secara teknis, maka cukup dengan UKL dan UPL. Huruf e. Dokumen/surat surat lainnya yang terkait misalnya rekomendasi teknis untuk Bangunan Gedung di atas/di bawah sarana dan prasarana umum atau di atas/di bawah air, atau yang lainnya.

Ayat (3)

Cukup jelas.

Ayat (4)

Cukup jelas.

Ayat (5)

Cukup jelas.

Ayat (6)

Huruf a.

Rencana teknis untuk bangunan hunian rumah tinggal tunggal sederhana, terdiri atas:

- 1) Gambar pra rencana Bangunan Gedung, terdiri atas gambar site plan/ situasi, denah, tampak dan gambar potongan;
- 2) Spesifikasi teknis Bangunan Gedung.

Rencana teknis untuk bangunan hunian rumah tinggal tunggal sederhana, terdiri atas:

- 1) Gambar pra rencana Bangunan Gedung, terdiri atas gambar site plan/ situasi, denah, tampak dan gambar potongan;
- 2) Spesifikasi teknis Bangunan Gedung;
- 3) Rancangan arsitektur Bangunan Gedung;
- 4) Rancangan struktur;
- 5) Rancangan utilitas secara sederhana.

Rencana teknis untuk bangunan hunian rumah tinggal tunggal tidak sederhana atau 2 lantai atau lebih dan gedung lainnya pada umumnya, terdiri atas:

- 1) Gambar rencana arsitektur terdiri atas gambar site plan/situasi, denah, tampak dan gambar potongan dan spesifikasi umum finishing Bangunan Gedung;
- 2) Gambar rancangan struktur;
- 3) Gambar rancangan utilitas;
- 4) Spesifikasi umum Bangunan Gedung;
- 5) Perhitungan struktur untuk bangunan 2 lantai atau lebih dan/atau dengan bentang lebih dari 6 meter;
- 6) Perhitungan kebutuhan utilitas.

Huruf b.

Rencana teknis untuk Bangunan Gedung untuk kepentingan umum, terdiri atas:

- 1) Gambar rencana arsitektur terdiri atas gambar site plan/situasi, denah, tampak dan gambar potongan dan spesifikasi umum finishing Bangunan Gedung;
- 2) Gambar rancangan struktur;
- 3) Gambar rancangan utilitas;
- 4) Spesifikasi umum Bangunan Gedung,
- 5) Perhitungan struktur untuk bangunan 2 lantai atau lebih dan/atau dengan bentang lebih dari 6 meter;
- 6) Perhitungan kebutuhan utilitas.

Huruf c.

Rencana teknis untuk Bangunan Gedung fungsi khusus, terdiri atas:

- 1) Gambar rencana arsitektur terdiri atas gambar site plan/situasi, denah, tampak dan gambar potongan dan spesifikasi umum finishing Bangunan Gedung;
- 2) Gambar rancangan struktur;
- 3) Gambar rancangan utilitas;
- 4) Spesifikasi umum Bangunan Gedung;
- 5) Struktur untuk bangunan 2 lantai atau lebih dan/atau dengan bentang lebih dari 6 meter;
- 6) Perhitungan kebutuhan utilitas;
- 7) Rekomendasi instansi terkait.

Huruf d.

Rencana teknis untuk Bangunan Gedung kedutaan besar negara asing dan Bangunan Gedung diplomatik lainnya, terdiri atas:

- 1) Gambar rencana arsitektur terdiri atas gambar site plan/situasi, denah, tampak dan gambar potongan dan spesifikasi umum finishing Bangunan Gedung;
- 2) Gambar rancangan struktur;
- 3) Gambar rancangan utilitas;
- 4) Spesifikasi umum Bangunan Gedung;
- 5) Perhitungan struktur untuk bangunan 2 lantai atau lebih dan/atau dengan bentang lebih dari 6 meter;
- 6) Perhitungan kebutuhan utilitas;
- 7) Rekomendasi instansi terkait;
- 8) Persyaratan dari negara bersangkutan.

Pasal 101

Cukup jelas.

Pasal 102

Cukup jelas.

Pasal 103

Cukup jelas.

Pasal 104

Cukup jelas.

Pasal 105

Cukup jelas.

Pasal 106

Ayat (1)

huruf a.

Yang dimaksud dengan “mengubah bangunan sementara” adalah memperbaiki Bangunan Gedung yang sifatnya sementara dengan tidak mengubah bentuk dan luas, serta menggunakan jenis bahan semula.

huruf b.

Cukup jelas.

huruf c.

Cukup jelas.

huruf d.

Pagar halaman yang sifatnya sementara antara lain pagar halaman pembatas pada kegiatan konstruksi pembangunan Bangunan Gedung.

huruf e.

Bangunan yang sifat penggunaannya sementara waktu antara lain bangunan untuk pameran yang menggunakan konstruksi sementara (*knock down*).

Ayat (2)

Cukup jelas.

Ayat (3)

Cukup jelas.

Pasal 107

Cukup jelas.

Pasal 108

Ayat (1)

Cukup jelas.

Ayat (2)

Cukup jelas.

Ayat (3)

Yang dimaksud dengan “peraturan perundang-undangan” yaitu peraturan perundang-undangan bidang jasa konstruksi, yaitu UU No. 18 Tahun 1999 tentang Jasa Konstruksi, PP No. 29 Tahun 2000

tentang Penyelenggaraan Jasa Konstruksi, serta peraturan turunannya yang berkaitan. Ayat (4) Cukup jelas.

Pasal 109

Cukup jelas.

Pasal 110

Cukup jelas.

Pasal 111

Pasal 112

Cukup jelas.

Pasal 113

Cukup jelas.

Pasal 114

Pasal 115

Cukup jelas.

Pasal 116

Cukup jelas.

Pasal 117

Cukup jelas.

Pasal 118

Cukup Jelas

Pasal 119

Ayat (1)

Yang dimaksud dengan “pendataan Bangunan Gedung” adalah kegiatan inventarisasi data umum, data teknis, data status riwayat dan gambar legger bangunan ke dalam database Bangunan Gedung.

Ayat (2)

Cukup jelas.

Ayat (3)

Cukup jelas.

Ayat (4)

Cukup jelas.

Ayat (5)

Cukup jelas.

Pasal 120

Cukup jelas.

Pasal 121

Cukup jelas.

Pasal 122

Ayat (1)

Cukup jelas.

Ayat (2)

Yang dimaksud dengan “peraturan perundang-undangan” yaitu peraturan perundang-undangan bidang jasa konstruksi, yaitu UU No. 18 Tahun 1999 tentang Jasa Konstruksi, PP No. 29 Tahun 2000 tentang Penyelenggaraan Jasa Konstruksi, serta peraturan turunannya yang berkaitan.

Ayat (3)

Cukup jelas.

Ayat (4)

Cukup jelas.

Pasal 123

Ayat (1)

Cukup jelas.

Ayat (2)

Yang dimaksud dengan “peraturan perundang-undangan” yaitu peraturan perundang-undangan bidang jasa konstruksi, yaitu UU No. 18 Tahun 1999 tentang Jasa Konstruksi, PP No. 29 Tahun 2000 tentang Penyelenggaraan Jasa Konstruksi, serta peraturan turunannya yang berkaitan.

Ayat (3)
Cukup jelas.

Ayat (4)
Cukup jelas.

Ayat (5)
Cukup jelas.

Pasal 124
Cukup Jelas

Pasal 125
Cukup jelas.

Pasal 126
Cukup jelas.

Pasal 127
Cukup jelas.

Pasal 128
Ayat (1)
Cukup jelas.

Ayat (2)
Yang dimaksud dengan “peraturan perundang-undangan” yaitu peraturan perundang-undangan mengenai cagar budaya, yaitu UU No. 11 Tahun 2010 tentang Cagar Budaya serta peraturan turunannya yang berkaitan.

Pasal 129

Ayat (1)
Cukup jelas.

Ayat (2)
Cukup jelas.

Ayat (3)
Cukup jelas.

Ayat (4)
Cukup jelas.

Ayat (5)
Yang dimaksud dengan “instansi terkait” adalah instansi yang menyelenggarakan urusan pemerintahan di bidang Bangunan Gedung yang dilindungi dan dilestarikan.

Ayat (6)
Cukup jelas.

Pasal 130

Ayat (1)
Yang dimaksud dengan “peraturan perundang-undangan” yaitu Peraturan perundang-undangan mengenai cagar budaya, yaitu UU No. 11 Tahun 2010 tentang Cagar Budaya serta peraturan turunannya yang berkaitan.

Ayat (2)
Cukup jelas.

Ayat (3)
Cukup jelas.

Ayat (4)
Cukup jelas.

Ayat (5)
Cukup jelas.

- Ayat (6)
Cukup jelas.
- Pasal 131
Cukup jelas.
- Pasal 132
Cukup jelas.
- Pasal 133
Cukup jelas.
- Pasal 134
Cukup jelas.
- Pasal 135
Cukup jelas.
- Pasal 136
Cukup jelas.
- Pasal 137
Ayat (1)
Cukup jelas.
- Ayat (2)
Cukup jelas.
- Ayat (3)
Cukup jelas.
- Ayat (4)
Cukup jelas.
- Ayat (5)
Yang dimaksud dengan “peraturan perundang-undangan” antara lain adalah UU Nomor 24 tahun 2007 tentang Penanggulangan Bencana, PP Nomor 21 tahun 2008 tentang Penyelenggaraan Penanggulangan Bencana, Keputusan Presiden Nomor 3 tahun 2001 tentang Badan Koordinasi Penanggulangan Bencana dan Penanganan Pengungsi serta peraturan turunannya yang berkaitan.
- Pasal 138
Ayat (1)
Cukup jelas.
- Ayat (2)
Cukup jelas.
- Ayat (3)
Yang dimaksud dengan fasilitas penyediaan air bersih adalah penyediaan air bersih yang kualitasnya memadai untuk diminum serta digunakan untuk kebersihan pribadi atau rumah tangga tanpa menyebabkan risiko bagi kesehatan. Yang dimaksud dengan fasilitas sanitasi adalah fasilitas kebersihan dan kesehatan lingkungan yang berkaitan dengan saluran air (drainase), pengelolaan limbah cair dan/atau padat, pengendalian vektor dan pembuangan tinja.
- Ayat (4)
Cukup jelas.
- Pasal 139
Ayat (1)
Penentuan kerusakan Bangunan Gedung dilakukan oleh Pengkaji Teknis.
- Ayat (2)
Yang dimaksud dengan rehabilitasi adalah perbaikan dan pemulihan semua aspek pelayanan publik atau masyarakat sampai tingkat yang memadai pada wilayah pasca-bencana dengan sasaran utama untuk normalisasi atau berjalannya secara wajar semua

aspek pemerintahan dan kehidupan masyarakat pada wilayah pascabencana.

Ayat (3)

Yang dimaksud rumah masyarakat adalah rumah tinggal berupa rumah individual atau rumah bersama yang berbentuk Bangunan Gedung dengan fungsi sebagai hunian warga masyarakat yang secara fisik terdiri atas komponen Bangunan Gedung, pekarangan atau tempat berdirinya bangunan dan utilitasnya. Yang dimaksud dengan pemberian bantuan perbaikan rumah masyarakat adalah bantuan Pemerintah atau Pemerintah Daerah sebagai stimulan untuk membantu masyarakat memperbaiki rumahnya yang rusak akibat bencana agar dapat dihuni kembali.

Ayat (4)

Bantuan perbaikan disesuaikan dengan kemampuan anggaran Pemerintah Daerah.

Ayat (5)

Cukup jelas.

Ayat (6)

Cukup jelas.

Ayat (7)

Cukup jelas.

Ayat (8)

Cukup jelas.

Ayat (9)

Yang dimaksud dengan pejabat pemerintahan di tingkat paling bawah adalah Kepala Kecamatan atau Kepala Kelurahan/Desa.

Ayat (10)

Proses Peran Masyarakat dimaksudkan agar:

- a. masyarakat mendapatkan akses pada proses pengambilan keputusan dalam perencanaan dan pelaksanaan rehabilitasi rumah di wilayahnya;
- b. masyarakat dapat bermukim kembali ke rumah asalnya yang telah direhabilitasi;
- c. masyarakat membangun rumah sederhana sehat dengan dilengkapi dokumen IMB.

Ayat (11)

Cukup jelas.

Ayat (12)

Cukup jelas.

Pasal 140

Yang dimaksud dengan “bencana” adalah peristiwa atau rangkaian peristiwa yang mengancam dan mengganggu kehidupan dan penghidupan masyarakat yang disebabkan, baik oleh faktor alam dan/atau faktor non-alam maupun faktor manusia sehingga mengakibatkan timbulnya korban jiwa manusia, kerusakan lingkungan, kerugian harta benda, dan dampak psikologis.

Pasal 141

Cukup Jelas

Pasal 142

Ayat (1)

Cukup jelas.

Ayat (2)

Dalam hal di daerah bersangkutan tidak tersedia tenaga ahli yang berkompeten untuk ditugaskan sebagai anggota TABG, maka dapat digunakan tenaga ahli dari daerah lain yang terdekat.

Ayat (3)

Cukup jelas.
Ayat (4)
Cukup jelas.
Ayat (5)
Cukup jelas.
Ayat (6)
Cukup jelas.

Pasal 143

Cukup jelas.

Pasal 144

Cukup jelas.

Pasal 145

Ayat (1)

Cukup jelas.

Ayat (2)

Cukup jelas.

Ayat (3)

Yang dimaksud dengan “peraturan perundang-undangan” yaitu peraturan perundang-undangan mengenai keuangan negara dan keuangan daerah, yaitu UU No. 17 Tahun 2003 tentang Keuangan Negara, PP No. 58 Tahun 2005 tentang Pengelolaan Keuangan Daerah serta peraturan turunannya yang berkaitan.

Ayat (4)

Cukup jelas.

Pasal 146

huruf a.

Cukup jelas.

huruf b.

Cukup jelas.

huruf c.

Cukup jelas.

huruf d.

Yang dimaksud dengan “pengajuan Gugatan Perwakilan” adalah gugatan perdata yang diajukan oleh sejumlah orang (dalam jumlah tidak banyak misalnya satu atau dua orang) sebagai perwakilan kelas mewakili kepentingan dirinya sekaligus sekelompok orang atau pihak yang dirugikan sebagai korban yang memiliki kesamaan fakta atau dasar hukum antar wakil kelompok dan anggota kelompok dimaksud.

Pasal 147

Cukup Jelas

Pasal 148

Ayat (1)

Yang dimaksud dengan “menjaga ketertiban” adalah sikap perseorangan untuk ikut menciptakan ketenangan, kebersihan dan kenyamanan serta sikap mencegah perbuatan kelompok yang mengarah pada perbuatan kriminal dengan melaporkannya kepada pihak yang berwenang. Yang dimaksud dengan “mengurangi tingkat keandalan Bangunan Gedung” adalah perbuatan perseorangan atau kelompok yang menjurus pada perbuatan negatif yang dapat berpengaruh keandalan Bangunan Gedung seperti merusak, memindahkan dan/atau menghilangkan peralatan dan perlengkapan Bangunan Gedung. Yang dimaksud dengan “menggangu penyelenggaraan Bangunan Gedung” adalah

perbuatan perseorangan atau kelompok yang menjurus pada perbuatan negatif yang berpengaruh pada proses penyelenggaraan Bangunan Gedung seperti menghambat jalan masuk ke lokasi atau meletakkan benda-benda yang dapat membahayakan keselamatan manusia dan lingkungan.

Ayat (2)

Cukup jelas.

Ayat (3)

Cukup jelas.

Pasal 149

Cukup jelas.

Pasal 150

Cukup jelas.

Pasal 151

Ayat (1)

Cukup jelas.

Ayat (2)

Cukup jelas.

Ayat (3)

Masyarakat yang diundang dapat terdiri atas perseorangan, kelompok masyarakat, organisasi kemasyarakatan, masyarakat ahli, dan/atau masyarakat hukum adat.

Ayat (4)

Cukup jelas.

Ayat (5)

Cukup jelas.

Ayat (6)

Cukup jelas.

Pasal 152

Ayat (1)

Cukup jelas.

Ayat (2)

Cukup jelas.

Ayat (3)

Yang dimaksud dengan “hukum acara Gugatan Perwakilan” yaitu Surat Edaran Mahkamah Agung Nomor 1 tahun 2002 tentang Hukum Acara Gugatan Perwakilan Kelompok.

Ayat (4)

Cukup jelas.

Ayat (5)

Bantuan pembiayaan oleh Pemerintah Daerah pada Gugatan Perwakilan dapat dilakukan misalnya apabila gugatan tersebut mewakili rakyat miskin yang menggugat kelompok tertentu yang secara ekonomi lebih kuat.

Pasal 153

Cukup jelas.

Pasal 154

Cukup jelas.

Pasal 155

Cukup jelas

Pasal 156

Cukup jelas

Pasal 157

Cukup jelas

Pasal 158

Yang dimaksud dengan “peraturan perundang-undangan” yaitu peraturan perundang-undangan mengenai tindak lanjut keluhan masyarakat secara administratif dan teknis.

Pasal 159

Cukup jelas.

Pasal 160

Cukup Jelas

Pasal 161

Cukup jelas.

Pasal 162

Cukup jelas.

Pasal 163

Cukup Jelas

Pasal 164

Cukup Jelas

Pasal 165

Ayat (1)

Cukup jelas.

Ayat (2)

Cukup jelas.

Ayat (3)

Yang dimaksud dengan “peraturan perundang-undangan” yaitu peraturan perundang-undangan bidang jasa konstruksi, yaitu UU No. 18 Tahun 1999 tentang Jasa Konstruksi, PP No. 29 Tahun 2000 tentang Penyelenggaraan Jasa Konstruksi, serta peraturan turunannya yang berkaitan.

Pasal 166

Cukup Jelas

Pasal 167

Cukup jelas.

Pasal 168

Cukup jelas.

Pasal 169

Cukup Jelas

Pasal 170

Cukup Jelas

Pasal 171

Cukup jelas.

Pasal 172

Cukup jelas.

Pasal 173

Cukup jelas.

Pasal 174

Cukup jelas.

Pasal 175

Cukup jelas.

Pasal 176

Cukup jelas.

Pasal 177

Cukup jelas.

Pasal 178

Cukup jelas.

Pasal 179

Cukup jelas.

Pasal 180

Cukup jelas.

Pasal 181

Cukup jelas.

Pasal 182

Cukup jelas.

Pasal 183

Cukup Jelas

Pasal 184

Cukup jelas.

Pasal 185

Cukup jelas.

Pasal 186

Cukup jelas.

Pasal 187

Cukup jelas.

Pasal 188

Cukup jelas.

Pasal 189

Cukup jelas.

Pasal 190

Cukup jelas.

Pasal 191

Cukup jelas.

Pasal 192

Cukup jelas.

Pasal 193

Cukup jelas.

Pasal 194

Cukup jelas.

Pasal 195

Cukup jelas.

Pasal 196

Cukup jelas.

Pasal 197

Cukup jelas.

**TAMBAHAN LEMBARAN DAERAH KABUPATEN BANTAENG
TAHUN 2014 NOMOR 2**