



BUPATI LUWU UTARA

PERATURAN BUPATI LUWU UTARA NOMOR 34 TAHUN 2010

TENTANG

PEMBENTUKAN UNIT LAYANAN PENGADAAN SECARA ELEKTRONIK (LPSE) KABUPATEN LUWU UTARA

DENGAN RAHMAT TUHAN YANG MAHA ESA

BUPATI LUWU UTARA,

Menimbang : bahwa untuk melaksanakan ketentuan Pasal 111 dan Pasal 112 Peraturan Presiden Nomor 54 Tahun 2010 tentang Pengadaan Barang/Jasa Pemerintah, perlu menetapkan Peraturan Bupati tentang Pembentukan Layanan Pengadaan Secara Elektronik (LPSE) di Kabupaten Luwu Utara.

- Mengingat :
1. Undang-Undang Nomor 13 Tahun 1999, tentang Pembentukan Kabupaten Daerah Tingkat II Luwu Utara (Lembaran Negara Republik Indonesia Tahun 1999 Nomor 47, Tambahan Lembaran Negara Republik Indonesia Nomor 3826);
 2. Undang-Undang Nomor 10 Tahun 2004 tentang Pembentukan Peraturan Perundang-undangan (Lembaran Negara Republik Indonesia tahun 2004 Nomor 53, Tambahan Lembaran Negara Republik Indonesia Nomor 4389);
 3. Undang-Undang Nomor 15 Tahun 2004 tentang Pemeriksaan dan Tanggung Jawab Keuangan Negara (Lembaran Negara Republik Indonesia Tahun 2004 Nomor 66, Tambahan Lembaran Negara Republik Indonesia Nomor 4400);
 4. Undang-Undang Nomor 32 Tahun 2004 tentang Pemerintahan Daerah (Lembaran Negara Republik Indonesia Tahun 2004 Nomor 125, Tambahan Lembaran Negara Republik Indonesia Nomor 4437) sebagaimana

telah diubah beberapakali, terakhir dengan Undang-Undang Nomor 12 tahun 2008 tentang Perubahan Kedua atas Undang-Undang Nomor 32 Tahun 2004 tentang Pemerintahan Daerah (Lembaran Negara Republik Indonesia Tahun 2008 Nomor 59, tambahan Lembaran Negara Republik Indonesia Nomor 4844);

5. Undang-Undang Nomor 11 Tahun 2008 tentang Informasi dan Transaksi Elektronik (Lembaran Negara Republik Indonesia Tahun 2008 Nomor 58, Tambahan Lembaran Negara Republik Indonesia Nomor 4843);
6. Peraturan Pemerintah Nomor 58 Tahun 2005 tentang Pengelolaan Keuangan Daerah (Lembaran Negara Republik Indonesia Tahun 2005 Nomor 140, Tambahan Lembaran Negara Republik Indonesia Nomor 4578);
7. Peraturan Pemerintah Nomor 38 Tahun 2007 tentang Pembagian Urusan Pemerintahan Antara Pemerintah, Pemerintahan Daerah Provinsi, dan Pemerintahan Daerah Kabupaten/Kota (Lembaran Negara Republik Indonesia Tahun 2007 Nomor 82, Tambahan Lembaran Negara Republik Indonesia Nomor 4737);
8. Peraturan Pemerintah Nomor 41 Tahun 2007 tentang Organisasi Perangkat Daerah (Lembaran Negara Republik Indonesia Tahun 2007 Nomor 89, Tambahan Lembaran Negara Republik Indonesia Nomor 4741);
9. Peraturan Presiden Nomor 106 Tahun 2007 tentang Lembaga Kebijakan Pengadaan Barang/Jasa Pemerintah;
10. Peraturan Presiden Nomor 54 Tahun 2010 tentang Pengadaan Barang/Jasa Pemerintah;
11. Peraturan Kepala Lembaga Kebijakan Pengadaan Barang/Jasa Pemerintah Nomor : PER.01/KEP.LKPP/06/2008 tentang Organisasi dan Tata Kerja Lembaga Kebijakan Pengadaan Barang/Jasa Pemerintah;
12. Peraturan Kepala Lembaga Kebijakan Pengadaan Barang/Jasa pemerintah Nomor 2 Tahun 2010 tentang Layanan Pengadaan Secara Elektronik (LPSE);
13. Peraturan Bupati Luwu Utara Nomor 14 Tahun 2009 tentang Pedoman Pelaksanaan Proses Pemilihan Penyedia barang/Jasa Pemerintah Daerah dengan Sistem e-Procurement (Berita Daerah Kabupaten Luwu Utara Tahun 2009 Nomor 14).

MEMUTUSKAN :

Menetapkan : **PERATURAN BUPATI LUWU UTARA TENTANG PEMBENTUKAN UNIT LAYANAN PENGADAAN SECARA ELEKTRONIK (LPSE) KABUPATEN LUWU UTARA**

BAB I KETENTUAN UMUM

Pasal 1

Dalam Peraturan Bupati ini yang dimaksud dengan:

1. Lembaga / Satuan Kerja Perangkat Daerah / Institusi Lainnya, adalah instansi/institusi yang menggunakan Anggaran Pendapatan dan Belanja Negara (APBN) dan/atau Anggaran Pendapatan dan Belanja Daerah (APBD).
2. Kuasa Pengguna Anggaran yang selanjutnya disingkat KPA adalah pejabat yang ditetapkan oleh Pengguna Anggaran untuk menggunakan APBN atau ditetapkan oleh Bupati untuk menggunakan APBD.
3. Layanan Pengadaan Secara Elektronik yang selanjutnya disingkat LPSE adalah unit kerja yang dibentuk oleh Bupati untuk menyelenggarakan Sistem Pelayanan Pengadaan barang/jasa Secara Elektronik (SPSE) dan memfasilitasi Lembaga / Satuan Kerja Perangkat Daerah dan Institusi lainnya kepada portal Pengadaan Nasional.
4. *Password* adalah kumpulan karakter atau *string* yang digunakan oleh Pengguna SPSE untuk memverifikasi *User ID* dalam SPSE.
5. Pejabat Pembuat Komitmen yang selanjutnya disingkat PPK adalah pejabat yang bertanggung jawab atas pelaksanaan pengadaan barang/jasa.
6. Pejabat Pengadaan adalah personil yang memiliki Sertifikat Keahlian Pengadaan Barang/Jasa yang melaksanakan pengadaan barang/jasa.
7. Pengadaan Barang/Jasa Pemerintah yang selanjutnya disebut dengan Pengadaan Barang/Jasa adalah kegiatan untuk memperoleh barang/jasa oleh Satuan Kerja Perangkat Daerah/Institusi Lainnya yang prosesnya dimulai dari perencanaan kebutuhan sampai diselesaikannya seluruh kegiatan untuk memperoleh Barang/Jasa.
8. Pengadaan Barang/jasa secara elektronik atau e-procurement adalah pengadaan barang/jasa yang mengikuti ketentuan Peraturan Presiden tentang pengadaan barang/jasa Pemerintah yang dilaksanakan dengan menggunakan teknologi informasi dan transaksi elektronik sesuai dengan peraturan perundang-undangan.
9. Pengguna Anggaran yang selanjutnya disingkat PA adalah pejabat pemegang kewenangan penggunaan anggaran Satuan Kerja Perangkat Daerah atau pejabat yang disamakan pada institusi lain Pengguna APBD.
10. Pengguna SPSE adalah perorangan atau badan usaha yang memiliki hak akses kepada SPSE direpresentasikan oleh *User ID* dan *Password* yang diberikan oleh LPSE.

11. Penyedia barang/jasa adalah badan usaha dan/atau orang perseorangan yang menyediakan barang/pekerjaan konstruksi/jasa konsultasi/jasa lainnya.
12. Portal pengadaan nasional adalah pintu gerbang sistem informasi elektronik yang terkait dengan informasi pengadaan barang/jasa secara nasional yang dikelola oleh LKPP.
13. Sertifikat Keahlian Pengadaan Barang/Jasa adalah tanda bukti pengakuan atas kompetensi dan kemampuan profesi di bidang pengadaan barang/jasa yang dikeluarkan oleh LKPP.
14. Service Level Agreement adalah kesepakatan bersama antara LPSE dengan LKPP dalam rangka peningkatan LPSE.
15. Sistem Pengadaan Secara Elektronik selanjutnya disingkat SPSE adalah kesisteman meliputi aplikasi perangkat lunak (aplikasi SPSE) dan database e-procurement yang dikembangkan oleh LKPP untuk digunakan oleh LPSE, dan infrastrukturnya.
16. Unit Layanan Pengadaan yang selanjutnya disebut ULP adalah Unit Layanan Pengadaan yang dibentuk pemerintah Daerah Kabupaten Luwu Utara yang berfungsi melaksanakan pengadaan barang/jasa yang melekat pada bagian Administrasi pembangunan.
17. *User ID* adalah nama atau pengenal unit sebagai identitas pengguna SPSE yang digunakan untuk beroperasi di dalam SPSE.

BAB II PEMBENTUKAN, TUGAS, DAN FUNGSI LPSE

Pasal 2

- (1) Pemerintah Kabupaten membentuk 1 (satu) LPSE untuk memfasilitasi ULP dalam melaksanakan pengadaan barang/jasa secara elektronik.
- (2) Lembaga / Satuan Kerja Perangkat Daerah / Institusi Lainnya yang tidak membentuk LPSE dapat melaksanakan pengadaan barang/jasa secara elektronik dengan menjadi pengguna LPSE Luwu Utara.
- (3) Penyelenggaraan LPSE didahului dengan Kesepakatan Tingkat Pelayanan Service Level Agreement (SLA) dengan LKPP

Pasal 3

- (1) LPSE Luwu Utara mempunyai tugas meliputi :
 - a. memfasilitasi PA/KPA mengumumkan rencana umum pengadaan;
 - b. memfasilitasi ULP menayangkan pengumuman pelaksanaan pengadaan;
 - c. memfasilitasi ULP/Pejabat pengadaan melaksanakan pemilihan penyedia barang/jasa secara elektronik;
 - d. memfasilitasi Penyedia Barang/Jasa dan pihak-pihak yang berkepentingan menjadi Pengguna SPSE;
 - e. melaksanakan tugas lain yang diberikan oleh pimpinan LPSE.

- (2) LPSE Luwu Utara dapat melayani kebutuhan BUMN/BUMD/Organisasi non-Pemerintah melaksanakan pengadaan barang/jasa secara elektronik.
- (3) LPSE Luwu Utara tidak melaksanakan dan tidak bertanggung jawab terhadap pembuatan paket pengadaan barang/jasa pemerintah, penentuan metode dan persyaratan pengadaan, penyusunan jadwal pengadaan dan perubahannya, isi dokumen pengadaan beserta adendumnya, isi pengumuman, isian data kualifikasi dari penyedia barang/jasa, berita acara pemberian penjelasan, isi dokumen penawaran, hasil evaluasi, berita acara hasil pelelangan/seleksi/pemilihan langsung, penetapan pemenang dan pengumuman, serta isi sanggahan dan jawaban.

Pasal 4

- (1) Dalam melaksanakan tugas sebagaimana dimaksud dalam Pasal 3 ayat (1), LPSE Luwu Utara menyelenggarakan fungsi meliputi:
 - a. penyusunan program kegiatan, ketatausahaan, evaluasi dan pelaporan pengelolaan Pengadaan Barang/Jasa secara Elektronik di lingkungan Pemerintah Daerah Luwu Utara;
 - b. pengelolaan SPSE dan infrastrukturnya;
 - c. pelaksanaan registrasi dan verifikasi Pengguna SPSE; dan
 - d. pelaksanaan pelayanan pelatihan dan dukungan teknis pengoperasian SPSE.
- (2) fungsi LPSE sebagaimana dimaksud pada ayat (1) dipisahkan dengan unit kerja yang melaksanakan fungsi ULP

BAB III ORGANISASI

Bagian Kesatu Bentuk Organisasi

Pasal 5

Bentuk LPSE adalah bersifat ad-hoc di Dinas Kominfobudpar pada bidang Informatika.

Bagian Kedua Perangkat Organisasi

Pasal 6

Perangkat organisasi LPSE Luwu Utara disusun sesuai dengan kebutuhan, yang menyelenggarakan fungsi yang meliputi :

- a. Kepala;
- b. Sekretariat;
- c. Unit Administrasi Sistem Elektronik;
- d. Unit Registrasi dan Verifikasi;
- e. Unit Layanan dan Dukungan.

Bagian Ketiga
Tugas Perangkat Organisasi

Pasal 7

Kepala LPSE sebagaimana dimaksud dalam Pasal 6 ayat (1) huruf a mempunyai tugas memimpin LPSE dalam menjalankan tugas dan fungsi LPSE.

Pasal 8

- (1) Sekretariat sebagaimana dimaksud dalam pasal 6 ayat (1) huruf b mempunyai tugas melaksanakan koordinasi, ketatausahaan, pembinaan dan pengendalian terhadap program, kegiatan, administrasi dan sumber daya di lingkungan LPSE.
- (2) Dalam melaksanakan tugas sebagaimana dimaksud pada ayat (1), sekretariat menyelenggarakan fungsi :
 - a. koordinasi kegiatan di lingkungan LPSE dan lembaga terkait;
 - b. penyelenggaraan ketatausahaan dan pengelolaan administrasi umum untuk mendukung kelancaran pelaksanaan tugas dan fungsi LPSE;
 - c. pengelolaan sarana, prasarana, dan sumber daya;
 - d. pengendalian, evaluasi dan pelaporan kegiatan; dan
 - e. pelaksanaan tugas lain yang diberikan Kepala LPSE sesuai dengan tugas dan fungsi.

Pasal 9

- (1) Unit Administrasi Sistem Elektronik sebagaimana dimaksud dalam Pasal 6 ayat (1) huruf c mempunyai tugas melaksanakan pengelolaan SPSE.
- (2) Dalam melaksanakan tugas sebagaimana dimaksud pada ayat (1), Unit administrasi Sistem elektronik menyelenggarakan fungsi :
 - a. penyiapan dan pemeliharaan perangkat lunak, perangkat keras dan jaringan;
 - b. penanganan permasalahan teknis yang terjadi untuk menjamin kehandalan dan ketersediaan layanan;
 - c. memberikan informasi kepada LKPP tentang kendala teknis yang terjadi di LPSE; dan
 - d. pelaksanaan instruksi teknis dari LKPP.

Pasal 10

- (1) Unit Registrasi dan Verifikasi sebagaimana dimaksud dalam Pasal 6 ayat (1) huruf d mempunyai tugas melaksanakan pengelolaan registrasi dan verifikasi pengguna SPSE.
- (2) Dalam melaksanakan tugas sebagaimana dimaksud pada ayat (1), unit registrasi dan verifikasi menyelenggarakan fungsi :

- a. pelayanan pendaftaran Pengguna SPSE;
 - b. penyampaian informasi kepada calon pengguna SPSE tentang kelengkapan dokumen yang dipersyaratkan;
 - c. verifikasi seluruh dokumen dan informasi sebagai persyaratan pendaftaran pengguna SPSE; dan
 - d. pengelolaan arsip dan dokumen pengguna SPSE.
- (3) Unit Registrasi dan Verifikasi berhak untuk menyetujui atau menolak pendaftaran Pengguna SPSE.
- (4) Unit Registrasi dan Verifikasi dapat menonaktifkan *User ID* dan *Password* Pengguna SPSE apabila ditemukan pelanggaran terhadap persyaratan dan ketentuan penggunaan SPSE, dan permintaan dari PA/KPA/PPK dan ULP/Pejabat Pengadaan berkaitan dengan *blacklist*.

Pasal 11

- (1) Unit Layanan dan Dukungan sebagaimana dimaksud dalam Pasal 6 ayat (1) huruf e mempunyai tugas melaksanakan pelayanan pelatihan dan dukungan teknis pengoperasian aplikasi SPSE.
- (2) Dalam melaksanakan tugas sebagaimana dimaksud pada ayat (1), Unit Layanan dan dukungan menyelenggarakan fungsi:
- a. pemberian layanan konsultasi mengenai proses pengadaan barang/jasa secara elektronik;
 - b. pemberian informasi tentang fasilitas dan fitur aplikasi SPSE;
 - c. penanganan keluhan tentang pelayanan LPSE; dan
 - d. pelayanan pelatihan penggunaan aplikasi SPSE.

Pasal 12

Di lingkungan LPSE dapat ditetapkan jabatan fungsional sesuai dengan ketentuan peraturan perundang-undangan.

BAB IV PEGAWAI LPSE

Pasal 13

- (1) Pegawai LPSE adalah pegawai negeri atau non pegawai negeri (outsourcing) yang ditugaskan menjalankan tugas dan fungsi LPSE.
- (2) Pegawai LPSE wajib memenuhi persyaratan sebagai berikut :
- a. memiliki kualifikasi teknis dan manajerial;
 - b. memiliki integritas moral, disiplin dan tanggung jawab dalam melaksanakan tugas.
- (3) Pegawai LPSE dilarang merangkap menjadi PPK/ULP/Pejabat Pengadaan.

- (4) Pegawai LPSE tidak wajib memiliki Sertifikat Keahlian Pengadaan Barang/Jasa.

BAB V KARIER, TUNJANGAN, HONORARIUM, PENDIDIKAN

Pasal 14

Pegawai Negeri yang ditugaskan di LPSE berhak mendapatkan jenjang karier struktural atau fungsional sesuai peraturan perundang-undangan.

Pasal 15

- (1) Pegawai Negeri yang ditugaskan di LPSE sebagai pejabat atau pelaksana berhak menerima tunjangan atau tambahan penghasilan yang besarnya sesuai kemampuan keuangan daerah dengan memperhatikan beban, kondisi, atau prestasi kerja.
- (2) Tunjangan atau tambahan penghasilan sebagaimana dimaksud pada ayat (1) ditetapkan berdasarkan ketentuan yang berlaku.

Pasal 16

- (1) Pegawai LPSE diberikan honorarium yang besarnya disesuaikan dengan kemampuan Keuangan Daerah dengan memperhatikan beban kerja.
- (2) Pemerintah Daerah menetapkan besaran Standar Biaya Umum (SBU) untuk honorarium pegawai LPSE.

Pasal 17

LPSE dapat meningkatkan pengetahuan dan keterampilan pegawainya melalui pendidikan formal atau non-formal sesuai dengan lingkup pekerjaan LPSE.

BAB VI TATA KERJA

Pasal 18

- (1) LPSE menjalin hubungan kerja dengan PA/KPA/PPK/ULP/Pejabat Pengadaan.
- (2) LPSE berkoordinasi dengan LKPP.

Pasal 19

- (1) Hubungan kerja LPSE dengan PA/KPA/PPK/ULP/Pejabat Pengadaan, meliputi :
 - a. memberikan dukungan teknis berkaitan dengan penayangan rencana umum pengadaan dan pengumuman pengadaan dalam Portal Pemda Luwu Utara dan Pengadaan Nasional;
 - b. melaksanakan koordinasi dan konsultasi dalam rangka penyelesaian permasalahan teknis proses pengadaan barang/jasa secara elektronik;
 - c. menyediakan laporan hasil pengolahan data SPSE (e-reporting) terkait dengan proses pengadaan barang/jasa secara elektronik; dan
 - d. menerima masukan untuk peningkatan layanan yang diberikan oleh LPSE.
- (2) Koordinasi LPSE dengan LKPP, meliputi :
 - a. melaksanakan konsultasi sesuai dengan kebutuhan, dalam rangka penyelesaian persoalan yang dihadapi dalam proses pengadaan barang/jasa secara elektronik;
 - b. memberikan informasi dan usulan teknis kepada LKPP terkait permasalahan dan pengembangan aplikasi SPSE.

BAB VII PEMBIAYAAN

Pasal 20

Semua biaya yang timbul dalam rangka pembentukan dan pengelolaan LPSE Luwu Utara dibebankan kepada APBD pada Dinas Komunikasi Informatika, Kebudayaan dan Pariwisata Kabupaten Luwu Utara

BAB VIII STANDAR PROSEDUR OPERASIONAL

Pasal 21

- (1) LPSE menyusun dan melaksanakan Standar Prosedur Operasional untuk menjamin keberlangsungan penyelenggaraan sistem pengadaan barang / jasa secara elektronik.
- (2) Standar Prosedur Operasional sebagaimana dimaksud pada ayat (1) paling rendah mencakup:
 - a. registrasi dan verifikasi Pengguna SPSE;
 - b. layanan Pengguna SPSE;
 - c. penanganan masalah (error handling);
 - d. pemeliharaan dan pengamanan infrastruktur SPSE;
 - e. pemeliharaan kinerja dan kapasitas SPSE; dan
 - f. pengarsipan dokumen elektronik (file backup).

Bagian Kesatu
Registrasi dan Verifikasi Pengguna SPSE

Pasal 22

- (1) Substansi Standar Prosedur Operasional Registrasi dan verifikasi Pengguna SPSE sebagaimana dimaksud dalam Pasal 21 ayat (2) huruf a wajib memenuhi persyaratan dan tahapan sebagai berikut :
 - a. bagi Penyedia Barang/Jasa :
 1. melakukan pendaftaran secara online melalui aplikasi SPSE;
 2. mengisi dan menyerahkan Formulir Pendaftaran serta Formulir Keikutsertaan dengan dilampiri salinan dokumen penunjang dan menunjukkan dokumen asli yang terdiri dari :
 - a) KTP Direktur/Pemilik Perusahaan/Pejabat yang berwenang di perusahaan;
 - b) Akta pendirian perusahaan dan akta perubahan terakhir (bila ada);
 - c) Nomor Pokok Wajib Pajak (NPWP) Badan Usaha/Penanggung Jawab Perusahaan bagi Perusahaan Perseorangan, atau Perorangan bagi Penyedia Barang/Jasa perorangan; dan
 - d) Surat ijin usaha sesuai bidang usaha masing-masing.
 - b. bagi Pengguna SPSE selain Penyedia Barang/Jasa, menunjukkan asli dan menyerahkan salinan surat tugas dan/atau surat keputusan dari instansi masing-masing.
- (2) Verifikasi kepada Penyedia Barang/Jasa adalah kegiatan pemeriksaan terhadap kebenaran pelaporan dokumen sebagaimana dipersyaratkan pada ayat (1) butir a angka 2 dengan tujuan otentikasi identitas Penyedia Barang/Jasa yang diasosiasikan dengan *User ID* dan *Password* sebagai representasi dari penanggung jawab suatu Badan Usaha/Perusahaan Perseorangan, atau Perorangan.
- (3) LPSE tidak perlu menambahkan persyaratan registrasi selain yang diatur pada ayat (1) peraturan ini.
- (4) LPSE tidak perlu melakukan pemeriksaan lapangan.
- (5) Proses verifikasi tidak meniadakan proses pengisian, pengiriman data kualifikasi oleh Penyedia Barang/Jasa, dan klarifikasi data kualifikasi oleh ULP/Pejabat Pengadaan dalam proses Pengadaan Barang/Jasa.
- (6) Formulir sebagaimana dimaksud pada ayat (1) huruf a angka 2 dapat diperoleh pada aplikasi SPSE.
- (7) Pengguna SPSE selain Penyedia Barang/Jasa yang dimaksud pada ayat (1) huruf b adalah ULP/Pejabat Pengadaan, PPK, Auditor, atau entitas lain yang ditetapkan dalam Syarat dan Ketentuan Penggunaan SPSE.

Bagian Kedua
Layanan Penggunaan LPSE

Pasal 23

LPSE menyediakan :

- a. ruang layanan pemasukan penawaran (*bidding room*), pelatihan, dan verifikasi;
- b. akses internet dan intranet untuk Pengguna SPSE yang berkunjung ke lokasi LPSE;
- c. pelayanan konsultasi penggunaan SPSE melalui internet, telepon dan kunjungan ke lokasi LPSE; dan
- d. pengumuman atau informasi kepada Pengguna SPSE jika sedang menghadapi permasalahan teknis yang dapat menghambat aktivitas Pengguna SPSE.

Bagian Ketiga
Penanganan Masalah (*Error Handling*)

Pasal 24

- (1) LPSE menangani kendala teknis yang terjadi dalam penyelenggaraan SPSE.
- (2) LPSE menjadi saksi dalam hal dokumen penawaran tidak dapat dibuka oleh ULP/Pejabat Pengadaan dan menuangkannya dalam berita acara kesaksian.
- (3) LPSE dapat meneruskan kendala teknis ke LKPP jika berkaitan dengan:
 - a. permasalahan aplikasi SPSE yang tidak dapat diselesaikan oleh LPSE;
 - b. permasalahan yang belum tercakup dalam aplikasi SPSE.

Bagian Keempat
Pemeliharaan dan Pengamanan Infrastruktur LPSE

Pasal 25

- (1) LPSE membuat mekanisme pengelolaan dan pengamanan *server* dan jaringan.
- (2) Pengelolaan *server* SPSE mengacu kepada standar pengelolaan data center.
- (3) Pengaturan ruang *server* SPSE harus memperhatikan ketentuan suhu ruangan, cadangan catu daya, dan keamanan fisik.
- (4) Semua pengunjung yang akan memasuki ruang *server* harus mendapat izin dari Pejabat yang berwenang di LPSE.

- (5) Pengelolaan server SPSE harus memperhatikan aspek yang memudahkan untuk kegiatan pemeliharaan seperti pemantauan, dokumentasi, dan penyimpanan data.

Bagian Kelima
Pemeliharaan Kinerja dan Kapasitas SPSE

Pasal 26

- (1) LPSE melakukan monitoring harian terhadap kondisi dan kapasitas *hardisk* dan RAM serta melakukan penggantian/penambahan jika komponen tersebut mengalami kondisi kritis.
- (2) LPSE membuat pengaturan *bandwidth* internet dan pemantauan *traffic*.
- (3) LPSE melakukan pemantauan terhadap koneksi internet *server* SPSE dan segera mengambil langkah yang diperlukan jika terjadi gangguan koneksi.
- (4) LPSE memberikan pengumuman jika sedang melakukan proses pemeliharaan *server* SPSE dan/atau perangkat lain.
- (5) LPSE memantau kinerja piranti lunak, piranti keras dan jaringan, serta melakukan peningkatan/penggantian/penambahan jika diperlukan.
- (6) LPSE memberikan akses kepada LKPP untuk melakukan monitoring *server* SPSE.

Bagian Keenam
Pengarsipan Dokumen Elektronik (*File Backup*)

Pasal 27

- (1) LPSE harus melakukan *back up* terhadap *file* sistem dan *database* SPSE.
- (2) *Back up* harus disimpan dalam media penyimpanan yang mudah dipindah (*portable*) dan diletakkan di suatu tempat yang aman terpisah dari ruang *server*.
- (3) Ketentuan pengarsipan dokumen elektronik mengikuti ketentuan yang berlaku.

BAB IX
PENUTUP

Pasal 28

- (1) Kewajiban penyusunan Standar Prosedur Operasional sebagaimana dimaksud dalam Pasal 21 ayat (1) dapat dilaksanakan secara bertahap.

Pasal 29

Peraturan Bupati ini mulai berlaku pada tanggal diundangkan.

Agar setiap orang dapat mengetahuinya, memerintahkan Pengundangan Peraturan Bupati ini dengan penempatannya dalam Berita Daerah Kabupaten Luwu Utara.

TELAH DIPERIKSA	PARAF
1. Kepala Dinas	JF
2. Sekretaris	A
3. Kepala Bidang	KB
4. Kepala Seksi	if

Ditetapkan di Masamba
pada tanggal 31 Desember 2010

BUPATI,

ARIFIN JUNAIDI

Diundangkan di Masamba
pada tanggal 31 Desember 2010

Pit. SEKRETARIS DAERAH,

SYAMSUL BACHRI

BERITA DAERAH KABUPATEN LUWU UTARA TAHUN 2010 NOMOR 34

LAMPIRAN I : PERATURAN BUPATI LUWU UTARA
NOMOR 34 TAHUN 2010
TANGGAL 31 Desember 2010

STRUKTUR ORGANISASI
LAYANAN PENGADAAN SECARA ELEKTRONIK (LPSE)
KABUPATEN LUWU UTARA

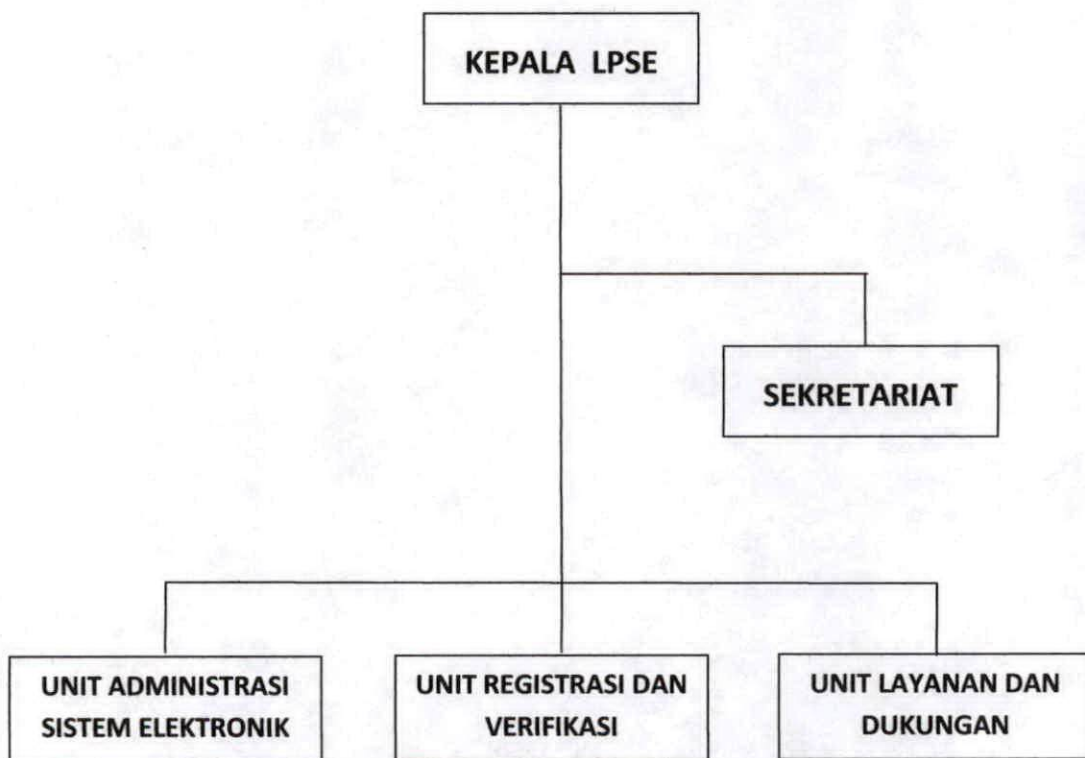

TELAN DIPERIKSA	PARAF
1. Kepala Dinas	<i>[Signature]</i>
2. Sekretaris	<i>[Signature]</i>
3. Kepala Bidang	<i>[Signature]</i>
4. Kepala Seksi	<i>[Signature]</i>

BUPATI
[Signature]
ARIFIN JUNAIDI