



**SALINAN**

**BUPATI PULANG PISAU  
PROVINSI KALIMANTAN TENGAH**

**PERATURAN BUPATI PULANG PISAU  
NOMOR 4 TAHUN 2019**

**TENTANG**

**PETUNJUK TEKNIS PENGEMBANGAN DAN PENERAPAN TEKNOLOGI  
TEPAT GUNA DALAM PENGELOLAAN SUMBER DAYA ALAM DESA**

**DENGAN RAHMAT TUHAN YANG MAHA ESA**

**BUPATI PULANG PISAU,**

- Menimbang : a. bahwa untuk melaksanakan ketentuan Pasal 41 Peraturan Menteri Desa, Pembangunan Daerah Tertinggal, dan Transmigrasi Nomor 23 Tahun 2017 tentang Pengembangan dan Penerapan Teknologi Tepat Guna dalam Pengelolaan Sumber daya Alam Desa;
- b. bahwa untuk mewujudkan pengelolaan sumber daya alam yang berdasarkan pada prinsip keberlanjutan, keterpaduan, demokratis, berkeadilan sebagai komitmen global dan tuntutan reformasi, dirasa perlu menyusun pedoman pengembangan dan penerapan teknologi tepat guna dalam pengelolaan sumber daya alam desa sesuai dengan kondisi daerah;
- c. bahwa berdasarkan pertimbangan sebagaimana dimaksud dalam huruf a dan huruf b, perlu menetapkan Peraturan Bupati tentang Petunjuk Teknis Pengembangan dan Penerapan Teknologi Tepat Guna dalam Pengelolaan Sumber Daya Alam Desa;
- Mengingat : 1. Undang-Undang Nomor 5 Tahun 2002 tentang Pembentukan Kabupaten Katingan, Kabupaten Seruyan, Kabupaten Sukamara, Kabupaten Lamandau, Kabupaten Gunung Mas, Kabupaten Pulang Pisau, Kabupaten Murung Raya, dan Kabupaten Barito Timur di Provinsi Kalimantan Tengah (Lembaran Negara Republik Indonesia Tahun 2002 Nomor 18, Tambahan Lembaran Negara Republik Indonesia Nomor 4180);

2. Undang-Undang Nomor 6 Tahun 2014 tentang Desa (Lembaran Negara Republik Indonesia Tahun 2014 Nomor 7, Tambahan Lembaran Negara Republik Indonesia Nomor 5495);
3. Undang-Undang Nomor 23 Tahun 2014 tentang Pemerintahan Daerah (Lembaran Negara Republik Indonesia Tahun 2014 Nomor 244, Tambahan Lembaran Negara Republik Indonesia Nomor 5587); sebagaimana telah diubah beberapa kali terakhir dengan Undang-Undang Nomor 9 Tahun 2015 tentang Perubahan Kedua atas Undang-Undang Nomor 23 Tahun 2014 tentang Pemerintahan Daerah (Lembaran Negara Republik Indonesia Tahun 2015 Nomor 58, Tambahan Lembaran Negara Republik Indonesia Nomor 5679);
4. Undang-Undang Nomor 13 Tahun 2016 tentang Paten (Lembaran Negara Republik Indonesia Tahun 2016 Nomor 176, Tambahan Lembaran Negara Republik Indonesia Nomor 5922);
5. Peraturan Pemerintah Nomor 20 Tahun 2005 tentang Alih Teknologi Kekayaan Intelektual serta Hasil Kegiatan Penelitian dan Pengembangan oleh Perguruan Tinggi dan Lembaga Penelitian dan Pengembangan (Lembaran Negara Republik Indonesia Tahun 2005 Nomor 43);
6. Peraturan Pemerintah Nomor 43 Tahun 2014 tentang Peraturan Pelaksanaan Undang-Undang Nomor 6 Tahun 2014 tentang Desa (Lembaran Negara Republik Indonesia Tahun 2014 Nomor 123, Tambahan Lembaran Negara Republik Indonesia Nomor 5539) sebagaimana telah diubah dengan Peraturan Pemerintah Nomor 47 Tahun 2015 tentang Perubahan atas Peraturan Pemerintah Nomor 43 Tahun 2014 tentang Peraturan Pelaksanaan Undang-Undang Nomor 6 Tahun 2014 tentang Desa (Lembaran Negara Republik Indonesia Tahun 2015 Nomor 157, Tambahan Lembaran Negara Republik Indonesia Nomor 5717);
7. Peraturan Pemerintah Nomor 60 Tahun 2014 tentang Desa yang Bersumber dari Anggaran Pendapatan dan Belanja Negara (Lembaran Negara Republik Indonesia Tahun 2014 Nomor 168, Tambahan Lembaran Negara Republik Indonesia Nomor 5558) sebagaimana telah diubah beberapa kali terakhir dengan Peraturan Pemerintah Nomor 8 Tahun 2016 tentang Perubahan Kedua atas Peraturan Pemerintah Nomor 60 Tahun 2014 tentang Dana Desa yang Bersumber dari Anggaran Pendapatan dan Belanja Negara (Lembaran Negara Republik Indonesia Tahun 2016 Nomor 57, Tambahan Lembaran Negara Republik Indonesia Nomor 5864);

8. Peraturan Pemerintah Nomor 18 Tahun 2016 tentang Perangkat Daerah (Lembaran Negara Republik Indonesia Tahun 2016 Nomor 114, Tambahan Lembaran Negara Republik Indonesia Nomor 5887);
9. Peraturan Menteri Desa, Pembangunan Daerah Tertinggal, dan Transmigrasi Republik Indonesia Nomor 23 Tahun 2017 tentang Pengembangan dan Penerapan Teknologi Tepat Guna Dalam Pengelolaan Sumber Daya Alam Desa (Berita Negara Republik Indonesia Tahun 2017 Nomor 1810);
10. Peraturan Daerah Kabupaten Pulang Pisau Nomor 4 Tahun 2016 tentang Pembentukan dan Susunan Perangkat Daerah (Lembaran Daerah Kabupaten Pulang Pisau Tahun 2016 Nomor 04).

### **MEMUTUSKAN :**

Menetapkan : **PERATURAN BUPATI TENTANG PETUNJUK TEKNIS PENGEMBANGAN DAN PENERAPAN TEKNOLOGI TEPAT GUNA DALAM PENGELOLAAN SUMBER DAYA ALAM DESA.**

### **BAB I KETENTUAN UMUM Pasal 1**

Dalam Peraturan Bupati ini yang dimaksud dengan:

1. Bupati adalah Bupati Pulang Pisau.
2. Daerah adalah Kabupaten Pulang Pisau.
3. Pemerintah Daerah Kabupaten adalah Bupati dan Perangkat Daerah Kabupaten sebagai unsur penyelenggara Pemerintahan Daerah Kabupaten.
4. Desa adalah desa dan desa adat atau yang disebut dengan nama lain, selanjutnya disebut Desa, adalah kesatuan masyarakat hukum yang memiliki batas wilayah yang berwenang untuk mengatur dan mengurus urusan pemerintahan, kepentingan masyarakat setempat berdasarkan prakarsa masyarakat, hak asal usul, dan/atau hak tradisional yang diakui dan dihormati dalam sistem pemerintahan Negara Kesatuan Republik Indonesia.
5. Pemerintahan Desa adalah penyelenggaraan urusan pemerintahan dan kepentingan masyarakat setempat dalam sistem pemerintahan Negara Kesatuan Republik Indonesia.
6. Pemerintah Desa adalah kepala desa dibantu perangkat desa sebagai unsur penyelenggaraan pemerintahan desa.
7. Badan Permusyawaratan Desa, selanjutnya disingkat BPD adalah lembaga yang melaksanakan fungsi pemerintahan yang anggotanya merupakan wakil dari penduduk Desa berdasarkan keterwakilan wilayah dan ditetapkan secara demokratis.
8. Kecamatan adalah wilayah kerja Camat sebagai Perangkat Daerah Kabupaten Pulang Pisau dan atau sebagai pelaksana teknis kewilayahan yang mempunyai wilayah kerja tertentu dan dipimpin oleh Camat.

9. Sumber daya alam adalah semua benda, daya, keadaan, fungsi alam, dan makhluk hidup, yang merupakan hasil proses alamiah, baik hayati maupun nonhayati, terbarukan maupun tidak terbarukan.
10. Teknologi Tepat Guna yang selanjutnya disebut TTG adalah teknologi yang sesuai dengan kebutuhan masyarakat, dapat menjawab permasalahan masyarakat, tidak merusak lingkungan, dapat dimanfaatkan dan dipelihara oleh masyarakat secara mudah, serta menghasilkan nilai tambah dari aspek ekonomi dan aspek lingkungan.
11. Inovasi TTG adalah kegiatan penelitian, pengembangan, dan/atau perekayasaan yang bertujuan mengembangkan penerapan praktis nilai dan konteks ilmu pengetahuan baru, atau cara baru untuk menerapkan ilmu pengetahuan dan teknologi yang telah ada ke dalam produk atau proses produksi.
12. Pengembangan TTG adalah suatu cara, proses, perbuatan atau upaya untuk pemanfaatan TTG secara berkelanjutan.
13. Penerapan TTG adalah pemanfaatan hasil penelitian, pengembangan, dan/atau ilmu pengetahuan dan teknologi yang telah ada ke dalam kegiatan perekayasaan, inovasi, serta difusi teknologi.
14. Pemetaan TTG adalah suatu proses terpadu yang mencakup pengumpulan, pengolahan dan visualisasi data spasial (keruangan) serta data pendukung lainnya guna menggambarkan suatu kondisi/keadaan TTG.
15. Penelusuran TTG adalah proses, cara, perbuatan menelaah untuk mencari, menyeleksi, dan memilih TTG yang diperlukan.
16. Pengkajian TTG adalah proses, cara, perbuatan mengkaji, penyelidikan, pelajaran yang mendalam dan penelaahan terhadap TTG.
17. Pendokumentasian adalah kegiatan atau proses pekerjaan mencatat atau merekam suatu peristiwa dan objek atau aktifitas yang dianggap berharga dan penting atau menyediakan keterangan dalam bentuk dokumen baru tentang pengetahuan dalam arti yang luas sebagai hasil kegiatan manusia dan untuk keperluan itu mengumpulkan dan menyusun keterangan-keterangan.
18. Pemasaran adalah proses, cara, perbuatan memasarkan suatu barang dagangan atau perihal menyebarluaskan ke masyarakat.
19. Pelindungan TTG adalah proses, cara, perbuatan melindungi invensi TTG yang diciptakan oleh masyarakat.
20. Hak Kekayaan Intelektual yang selanjutnya disebut HKI adalah hak memperoleh perlindungan secara hukum atas kekayaan intelektual sesuai dengan ketentuan peraturan perundang-undangan.
21. Pos Pelayanan Teknologi Tepat Guna selanjutnya disebut Posyantek adalah lembaga pelayanan TTG antardesa yang berkedudukan di kecamatan yang memberikan pelayanan teknis, informasi dan orientasi berbagai jenis TTG.
22. Pos Pelayanan Teknologi Tepat Guna Desa yang selanjutnya disebut Posyantek desa adalah lembaga pelayanan TTG di desa yang memberikan pelayanan teknis, informasi dan orientasi berbagai jenis TTG.
23. Badan Usaha Milik Desa, yang selanjutnya disebut BUMDesa, adalah badan usaha yang seluruh atau sebagian besar modalnya dimiliki oleh Desa melalui penyertaan secara langsung yang berasal dari kekayaan Desa yang dipisahkan guna mengelola aset, jasa pelayanan, dan usaha lainnya untuk sebesar-besarnya kesejahteraan masyarakat Desa.

24. Badan Usaha Milik Antar Desa selanjutnya disebut BUMDesa bersama merupakan badan usaha yang seluruh atau sebagian besar modalnya dimiliki oleh 2 (dua) Desa atau lebih untuk kerja sama antar-Desa dan pelayanan usaha antar-Desa melalui penyertaan secara langsung yang berasal dari kekayaan Desa yang dipisahkan guna mengelola aset, jasa pelayanan, dan usaha lainnya untuk sebesar-besarnya kesejahteraan masyarakat Desa.
25. Gelar TTG adalah ajang promosi dan atau uji terap hasil inovasi atau pengembangan TTG dari masyarakat dan atau instansi/lembaga pemerintah dan swasta dengan maksud untuk mempercepat penyampaian atau difusi teknologi spesifik lokasi kepada pengguna.

## **Pasal 2**

Pengembangan dan Penerapan Teknologi Tepat Guna Dalam Pengelolaan Sumber Daya Alam Desa dimaksudkan sebagai upaya optimalisasi sumber daya alam desa, memajukan ekonomi desa, penguatan kapabilitas masyarakat, dan peningkatan partisipasi masyarakat dengan mendorong pembentukan, pengembangan dan penguatan posyantek.

## **Pasal 3**

Pengembangan dan penerapan teknologi tepat guna dalam pengelolaan sumber daya alam desa bertujuan:

- a. mendayagunakan sumber daya alam yang menjamin terpeliharanya keutuhan Negara Kesatuan Republik Indonesia;
- b. mewujudkan pemanfaatan sumber daya alam yang menjamin keadilan antargenerasi dan intragenerasi;
- c. mewujudkan kesejahteraan masyarakat yang merata berdasarkan prinsip kebersamaan untuk mencegah terjadinya kesenjangan ekonomi, konflik sosial dan budaya;
- d. mewujudkan perlindungan fungsi sumber daya alam; dan
- e. mewujudkan perlindungan hukum bagi masyarakat Desa dalam pengelolaan sumber daya alam desa.

## **Pasal 4**

Sasaran pengembangan dan penerapan teknologi tepat guna dalam pengelolaan sumber daya alam Desa meliputi:

- a. masyarakat miskin, pengangguran, putus sekolah, dan penyandang disabilitas;
- b. masyarakat yang memiliki usaha mikro kecil dan menengah;
- c. pengelola posyantek Desa dan posyantek antardesa;
- d. inventor TTG; dan
- e. kelompok masyarakat lainnya.

## **Pasal 5**

Ruang lingkup pengaturan Peraturan Bupati ini meliputi:

- a. hak dan kewajiban;
- b. pengelolaan sumber daya alam Desa;
- c. kewenangan pengelolaan;
- d. pengembangan dan penerapan teknologi tepat guna Desa;
- e. pemasyarakatan teknologi tepat guna;

- f. lembaga pelayanan teknologi tepat guna;
- g. mekanisme;
- h. pembinaan dan pengendalian;
- i. pendanaan; dan
- j. pelaporan.

## **BAB II HAK DAN KEWAJIBAN**

### **Pasal 6**

Pengembangan dan penerapan teknologi tepat guna dalam pengelolaan sumber daya alam Desa setiap orang/masyarakat berhak:

- a. mengelola sumber daya alam Desa yang ramah lingkungan;
- b. memperoleh akses yang seimbang; dan
- c. memperoleh perlakuan yang adil dalam pengelolaan dan atau pemanfaatannya.

### **Pasal 7**

- (1) Masyarakat yang tinggal di wilayah kegiatan dan atau sekitar wilayah pengelolaan sumber daya alam dan berpotensi terkena dampak berhak menyampaikan pendapat berdasarkan informasi yang diperolehnya.
- (2) Pendapat sebagaimana dimaksud pada ayat (1) yang dilakukan secara bebas dan sukarela disampaikan dalam proses perumusan kebijakan dan perizinan.

### **Pasal 8**

Dalam pengelolaan sumber daya alam setiap orang berkewajiban:

- a. memelihara dan melestarikan sumber daya alam;
- b. memberikan informasi yang menyangkut kepentingan umum;
- c. mencegah terjadinya penurunan kualitas sumber daya alam;
- d. menanggulangi dan memulihkan kerusakan sumber daya alam/lingkungan;
- e. meningkatkan efisiensi pemanfaatan sumber daya alam; dan
- f. menggunakan teknologi tepat guna yang ramah lingkungan.

## **BAB III PENGELOLAAN SUMBER DAYA ALAM DESA**

### **Pasal 9**

Pengelolaan sumber daya alam Desa dipergunakan untuk dimanfaatkan dan didayagunakan sebagai komoditas ekonomi dengan memperhatikan keberlanjutan.

### **Pasal 10**

Pengembangan dan penerapan teknologi tepat guna dalam pengelolaan sumber daya alam Desa dilakukan berdasarkan rencana pengelolaan sumber daya alam yang telah ditetapkan oleh Pemerintah Daerah.

### **Pasal 11**

Pengelolaan sumber daya alam Desa melalui penerapan teknologi tepat guna untuk:

- a. meningkatkan pendapatan masyarakat;
- b. membuka lapangan kerja;
- c. meningkatkan derajat kesehatan masyarakat;
- d. meningkatkan pendapatan pemerintah desa; dan
- e. meningkatkan nilai tambah produk.

## **BAB IV KEWENANGAN PENGELOLAAN**

### **Pasal 12**

- (1) Sumber daya alam dikuasai oleh negara dan dimanfaatkan untuk sebesar-besarnya bagi kesejahteraan rakyat.
- (2) Untuk menjamin pemanfaatan sumber daya alam sebagaimana dimaksud pada ayat (1), pemerintah berwenang:
  - a. mengatur penataan, peruntukan, penggunaan, penyediaan, dan pemanfaatan kembali sumber daya alam;
  - b. menetapkan hubungan hukum antara seorang, kelompok orang, masyarakat adat atau pemerintah desa dengan sumber daya alam; dan
  - c. melakukan tindakan nyata dalam upaya pelestarian dan pencadangan sumber daya alam.

## **BAB V PENGEMBANGAN DAN PENERAPAN TEKNOLOGI TEPAT GUNA DESA**

### **Bagian Kesatu Pengembangan Teknologi Tepat Guna**

### **Pasal 13**

Pengembangan TTG dilakukan melalui kegiatan antara lain:

- a. penelusuran;
- b. pemetaan;
- c. pengkajian;
- d. pendokumentasian;
- e. perlindungan; dan
- f. pemasaran.

### **Pasal 14**

- (1) Penelusuran sebagaimana dimaksud dalam Pasal 13 huruf a meliputi identifikasi, verifikasi, dan validasi secara langsung atau tidak langsung dapat dilakukan melalui penyelenggaraan lomba inovasi TTG.
- (2) Pemetaan sebagaimana dimaksud dalam Pasal 13 huruf b, meliputi:
  - a. pemetaan TTG *eksisting* dilakukan melalui observasi, wawancara, survei, pengumpulan data dan informasi terkait TTG yang telah dimanfaatkan oleh masyarakat;
  - b. pemetaan potensi sumber daya lokal dilakukan melalui identifikasi, verifikasi, dan validasi sumber daya alam dan sumber daya manusia dengan memprioritaskan lima aspek pemanfaatan TTG (penyediaan/pengolahan pangan, pemanfaatan energi baru dan

- terbarukan, penyediaan dan pemeliharaan infrastruktur, pengelolaan lingkungan, dan pemampuan ekonomi) yang dilakukan secara partisipatif melalui observasi, wawancara, survei, pengumpulan data dan informasi terkait lainnya; dan
- c. pemetaan kebutuhan TTG dilakukan melalui analisis TTG *eksisting* dan ketersediaan potensi sumber daya alam.
- (3) Pengkajian sebagaimana dimaksud dalam Pasal 13 huruf c dilakukan terhadap hasil penelusuran inovasi teknologi dan sumber daya lokal untuk pengembangan dan penyempurnaan hasil temuan/invensi TTG serta pengembangan produk unggulan.
- (4) Pendokumentasian sebagaimana dimaksud dalam Pasal 13 huruf d dilakukan melalui pengumpulan, pemilahan dan pemilihan, pengolahan, penetapan identitas dan penyimpanan data/informasi yang terkait TTG dan atau sumber daya lokal.
- (5) Pelindungan sebagaimana dimaksud dalam Pasal 13 huruf e dilakukan:
- memfasilitasi pengajuan sampai dengan diterbitkannya sertifikat Hak Kekayaan Intelektual, Hak Paten Sederhana dan atau sertifikat Standar Nasional Indonesia terhadap temuan/invensi akar rumput; dan
  - Pemerintah Kabupaten memfasilitasi perlindungan hukum terhadap hasil temuan/inovasi akar rumput.
- (6) Pemasaran sebagaimana dimaksud dalam Pasal 13 huruf f dilakukan melalui fasilitasi jaringan pasar/pemasaran dan akses modal/permodalan.

## **Bagian Kedua Penerapan Teknologi Tepat Guna**

### **Pasal 15**

Penerapan TTG dilakukan melalui kegiatan:

- perekayasaan TTG; dan
- pendayagunaan TTG.

### **Pasal 16**

- Perekayasaan TTG sebagaimana dimaksud dalam Pasal 15 huruf a dilakukan melalui kegiatan dalam bentuk desain dan rancang bangun untuk menghasilkan nilai, produk, dan/atau proses produksi dengan mempertimbangkan keterpaduan sudut pandang dan/atau konteks teknikal, fungsional, bisnis, sosial budaya, dan estetika;
- Pendayagunaan TTG sebagaimana dimaksud dalam Pasal 15 huruf b dilakukan melalui pemasyarakatan TTG.

## **BAB VI PEMASYARAKATAN TEKNOLOGI TEPAT GUNA**

### **Pasal 17**

- Pemasyarakatan TTG dimaksudkan untuk menyebarluaskan TTG kepada masyarakat agar dapat dipahami, diterapkan dan dikembangkan.



- (2) Pemasyarakatan TTG dilakukan melalui kegiatan:
- a. gelar TTG;
  - b. proyek percontohan (*pilot project*);
  - c. fasilitasi proses inkubasi;
  - d. komunikasi, informasi, publikasi TTG;
  - e. edukasi TTG; dan/atau
  - f. pembentukan lembaga/pos pelayanan TTG.

#### **Pasal 18**

- (1) Gelar TTG sebagaimana dimaksud dalam Pasal 17 ayat (2) huruf a dilakukan melalui kegiatan:
- a. pameran TTG;
  - b. lokakarya TTG;
  - c. temu inventor/inovator TTG dan/atau investor;
  - d. forum komunikasi Posyantek;
  - e. widyawisata teknologi;
  - f. publikasi; dan
  - g. festival/pameran potensi desa.
- (2) Gelar TTG sebagaimana dimaksud pada ayat (1) dilakukan secara berjenjang mulai dari tingkat kabupaten, provinsi sampai tingkat nasional.

#### **Pasal 19**

Proyek percontohan (*Pilot Project*) sebagaimana dimaksud dalam Pasal 17 ayat (2) huruf b, dirancang sebagai pengujian atau uji coba untuk menunjukkan keefektifan suatu pelaksanaan program dan mengetahui dampak pelaksanaan program.

#### **Pasal 20**

Fasilitasi Proses Inkubasi sebagaimana dimaksud dalam Pasal 17 ayat (2) huruf c, dilakukan melalui penyediaan fasilitas dan pengembangan usaha, baik manajemen maupun teknologi bagi Inovator, Usaha Mikro, Kecil dan Menengah untuk meningkatkan dan mengembangkan kegiatan usahanya dan atau pengembangan produk baru agar dapat berkembang menjadi wirausaha yang tangguh dan atau produk baru yang berdaya saing dalam jangka waktu tertentu.

#### **Pasal 21**

Komunikasi, informasi, dan publikasi TTG sebagaimana dimaksud dalam Pasal 17 ayat (2) huruf d, bertujuan untuk menstimulir, meluaskan dan mendorong pengembangan dan pemanfaatan TTG.

#### **Pasal 22**

Edukasi TTG sebagaimana dimaksud dalam Pasal 17 ayat (2) huruf e, bertujuan untuk mempengaruhi menumbuhkan kesadaran dan membantu meningkatkan pengetahuan, keterampilan dalam hal pengembangan dan pemanfaatan TTG.

### **Pasal 23**

Lembaga/pos pelayanan TTG sebagaimana dimaksud dalam Pasal 17 ayat (2) huruf f, bertujuan untuk percepatan/akselerasi proses alih teknologi kepada masyarakat Desa sehingga harus dibentuk disetiap desa dan/atau kecamatan untuk optimalisasi dan pendayagunaan sumber daya alam.

## **BAB VII LEMBAGA PELAYANAN TEKNOLOGI TEPAT GUNA**

### **Pasal 24**

Lembaga Pelayanan TTG terdiri atas:

- a. Posyantek antar desa yang berkedudukan di kecamatan; dan
- b. Posyantek desa yang berkedudukan di desa.

### **Pasal 25**

- (1) Pembentukan Posyantek antar desa sebagaimana dimaksud dalam Pasal 24 huruf a yang berkedudukan di kecamatan dengan Keputusan Bupati.
- (2) Pembentukan Posyantek sebagaimana dimaksud dalam Pasal 24 huruf b di desa ditetapkan dengan Keputusan Kepala Desa.
- (3) Pembentukan Posyantek antar desa dan Posyantek desa sebagaimana dimaksud dalam Pasal 24 huruf a dan huruf b selanjutnya didaftarkan pada Perangkat Daerah yang menangani bidang politik dalam negeri Kabupaten guna memperoleh Surat Keterangan Terdaftar yang diterbitkan oleh Bupati.
- (4) Struktur Posyantek antar desa dan Posyantek Desa sebagaimana tercantum pada Lampiran yang merupakan bagian tidak terpisahkan dari Peraturan Bupati ini.

### **Pasal 26**

Posyantek antardesa sebagaimana dimaksud dalam Pasal 24 huruf a mempunyai fungsi:

- a. koordinasi dan perkumpulan Posyantek desa; dan
- b. pendampingan dan fasilitasi pengelolaan Posyantek desa.

### **Pasal 27**

- (1) Posyantek antardesa sebagaimana dimaksud dalam Pasal 24 huruf a mempunyai tugas:
  - a. menyusun program dan rencana kerja pengelolaan Posyantek antardesa;
  - b. memberikan pelayanan teknis, informasi dan promosi jenis/spesifikasi TTG;
  - c. memfasilitasi posyantek desa dalam menganalisis dan mendesain pengembangan dan kebutuhan TTG;
  - d. menjembatani masyarakat sebagai pengguna TTG dengan sumber TTG;
  - e. memotivasi penerapan TTG di masyarakat;
  - f. memberikan layanan konsultasi dan pendampingan kepada masyarakat dalam penerapan TTG;

- g. mengkoodinir dan memfasilitasi pemasaran produk pengembangan dan pemanfaatan TTG hasil dari posyantek desa; dan
  - h. menyusun laporan pengelolaan posyantek.
- (2) Posyantek desa sebagaimana dimaksud dalam Pasal 24 huruf b mempunyai tugas:
- a. menyusun program dan rencana kerja pengelolaan Posyantek desa;
  - b. memberikan pelayanan teknis, informasi dan promosi jenis/spesifikasi TTG;
  - c. memfasilitasi pemetaan kebutuhan dan pengkajian TTG;
  - d. menjembatani masyarakat sebagai pengguna TTG dengan sumber TTG;
  - e. memotivasi penerapan TTG di masyarakat;
  - f. memberikan layanan konsultasi dan pendampingan kepada masyarakat dalam penerapan TTG;
  - g. memfasilitasi penerapan TTG; dan
  - h. menyusun laporan pengelolaan Posyantek desa.

### **Pasal 28**

- (1) Pengurus Posyantek antar desa dibentuk berdasarkan hasil musyawarah para utusan inovator TTG dan Posyantek desa berasal dari desa yang berada dalam satu wilayah kecamatan.
- (2) Pengurus Posyantek desa dibentuk berdasarkan hasil musyawarah perwakilan pelaku/pemanfaat TTG dan kelembagaan masyarakat di desa.
- (3) Pengurus Posyantek antardesa dan Posyantek desa tidak boleh berasal dari unsur Aparatur Sipil Negara.
- (4) Pengurus Posyantek antardesa dan posyantek desa tidak boleh berasal dari unsur partisipan atau pengurus organisasi politik/partai politik.
- (5) Jumlah dan susunan pengurus posyantek antardesa dan posyantek Desa sebagaimana dimaksud pada ayat (1) paling sedikit berjumlah 5 (lima) orang terdiri dari ketua, sekretaris, bendahara, seksi pengembangan dan seksi pelayanan atau disesuaikan dengan kebutuhan.
- (6) Masa bakti kepengurusan dalam satu periode paling lama 3 (tiga) tahun yang diatur dalam Anggaran Dasar dan Anggaran Rumah Tangga Posyantek antardesa dan/atau Posyantek desa.

### **Pasal 29**

Unit usaha yang selama ini dikelola oleh Posyantek antar desa dan Posyantek desa dapat menjadi bagian unit BUMDesa atau BUMDesa Bersama.

## **BAB VIII MEKANISME**

### **Pasal 30**

Pengembangan dan penerapan teknologi tepat guna dalam pengelolaan sumber daya alam Desa di kabupaten dilaksanakan oleh Pemerintah Kabupaten.

### **Pasal 31**

- (1) Pemerintah Kabupaten dapat melibatkan kementerian dalam melaksanakan pengembangan dan penerapan teknologi tepat guna dalam pengelolaan sumber daya alam Desa dapat dilakukan melalui mekanisme rapat koordinasi antar pengambil kebijakan yang membidangi sumber daya alam dan TTG.
- (2) Rapat koordinasi sebagaimana yang dimaksud pada ayat (1) dilaksanakan paling sedikit 1 (satu kali) dalam setahun.

### **Pasal 32**

- (1) Pemerintah Kabupaten dalam melaksanakan pengembangan dan penerapan teknologi tepat guna dalam pengelolaan sumber daya alam Desa dapat bekerja sama dengan pihak ketiga.
- (2) Pihak ketiga sebagaimana dimaksud pada ayat (1) terdiri dari Kementerian Teknis atau Badan/Lembaga NonKementerian, Lembaga Ilmu Pengetahuan Indonesia, Badan Pengkajian dan Penerapan Teknologi, Perguruan Tinggi, Badan Usaha Milik Negara, Badan Usaha Milik Daerah, Sekolah Menengah Kejuruan, Pihak Swasta, Pengusaha dan Lembaga Swadaya Masyarakat.

### **Pasal 33**

- (1) Kerja sama sebagaimana dimaksud dalam Pasal 32 ayat (1), dilaksanakan berdasarkan prinsip:
  - a. efisiensi;
  - b. efektivitas;
  - c. sinergi;
  - d. saling menguntungkan;
  - e. kesepakatan bersama;
  - f. itikad baik;
  - g. mengutamakan kepentingan nasional dan keutuhan wilayah Negara Kesatuan Republik Indonesia;
  - h. persamaan kedudukan;
  - i. transparansi;
  - j. keadilan; dan
  - k. kepastian hukum.
- (2) Kerja sama sebagaimana dimaksud pada ayat (1) dibuat dalam perjanjian kerja sama yang paling sedikit memuat:
  - a. subjek kerja sama;
  - b. objek kerja sama;
  - c. ruang lingkup kerja sama;
  - d. hak dan kewajiban para pihak;
  - e. jangka waktu kerja sama;
  - f. pengakhiran kerja sama;
  - g. keadaan memaksa; dan
  - h. penyelesaian perselisihan.
- (3) Dalam perjanjian kerjasama sebagaimana dimaksud pada ayat (2) memuat pengalihan TTG dari sumber teknologi kepada masyarakat.

## **BAB IX PEMBINAAN DAN PENGENDALIAN**

### **Pasal 34**

- (1) Bupati melakukan pembinaan dan pengendalian dalam penyelenggaraan pengembangan dan penerapan teknologi tepat guna dalam pengelolaan sumber daya alam Desa.
- (2) Pembinaan sebagaimana dimaksud pada ayat (1) meliputi pemberian pedoman, bimbingan, pelatihan, arahan, penghargaan, dan/atau supervisi.
- (3) Pengendalian sebagaimana dimaksud pada ayat (1) meliputi monitoring dan/atau evaluasi.

### **Pasal 35**

Camat melakukan pembinaan dan pengendalian terhadap pelaksanaan pengembangan dan penerapan teknologi tepat guna dalam pengelolaan sumber daya alam Desa di tingkat Kecamatan.

### **Pasal 36**

Hasil pembinaan dan pengendalian sebagaimana dimaksud dalam Pasal 34 digunakan sebagai bahan evaluasi dan perbaikan penyelenggaraan dan kebijakan pengembangan dan penerapan teknologi tepat guna dalam pengelolaan sumber daya alam Desa.

## **BAB X PENDANAAN**

### **Pasal 37**

Segala pendanaan yang terkait dengan pengembangan dan penerapan teknologi tepat guna dalam pengelolaan sumber daya alam Desa bersumber dari Anggaran Pendapatan dan Belanja Negara, Anggaran Pendapatan dan Belanja Daerah Provinsi, Anggaran Pendapatan dan Belanja Daerah Kabupaten dan Anggaran Pendapatan dan Belanja Desa/Dana Desa serta sumber-sumber lainnya yang sah dan tidak mengikat.

- (1) Pendanaan yang diperlukan untuk penyelenggaraan pengembangan dan penerapan teknologi tepat guna dalam pengelolaan sumber daya alam desa dibebankan kepada:
  - a. anggaran pendapatan dan belanja negara;
  - b. anggaran pendapatan dan belanja daerah provinsi;
  - c. anggaran pendapatan dan belanja daerah Kabupaten melalui Dokumen Pelaksanaan Anggaran Satuan Kerja Perangkat Daerah (DPA-SKPD) tingkat Kecamatan Kabupaten Pulang Pisau
  - d. anggaran pendapatan dan belanja Desa/Dana Desa;
- (2) Selain pendanaan sebagaimana dimaksud pada ayat (1), pendanaan yang diperlukan untuk penyelenggaraan pengembangan dan penerapan teknologi tepat guna dalam pengelolaan sumber daya alam Desa dapat diperoleh dari sumber lain yang sah dan tidak mengikat sesuai dengan ketentuan peraturan perundang-undangan.

**BAB XI  
PELAPORAN**

**Pasal 38**

- (1) Kepala Desa melaporkan pelaksanaan pengembangan dan penerapan teknologi tepat guna dalam pengelolaan sumber daya alam Desa di desa kepada Bupati melalui Camat.
- (2) Kepala Perangkat Daerah Kabupaten yang menangani bidang Pemberdayaan Masyarakat dan Desa melaporkan pelaksanaan pengembangan dan penerapan teknologi tepat guna dalam pengelolaan sumber daya alam desa kepada Gubernur.

**BAB XII  
KETENTUAN PENUTUP**

**Pasal 39**

Peraturan Bupati ini mulai berlaku pada tanggal diundangkan.

Agar setiap orang mengetahuinya, memerintahkan pengundangan Peraturan Bupati ini dengan penempatannya dalam Berita Daerah Kabupaten Pulang Pisau.

Ditetapkan di Pulang Pisau  
pada tanggal 4 Maret 2019

**BUPATI PULANG PISAU,**

ttd

**EDY PRATOWO**

Diundangkan di Pulang Pisau  
pada tanggal 4 Maret 2019

**Plt. SEKRETARIS DAERAH  
KABUPATEN PULANG PISAU,**

ttd

**SARIPUDIN**

**BERITA DAERAH KABUPATEN PULANG PISAU TAHUN 2019 NOMOR 04**

**Salinan Sesuai dengan aslinya,**

**Kepala Bagian Hukum  
Setda Kabupaten Pulang Pisau,**

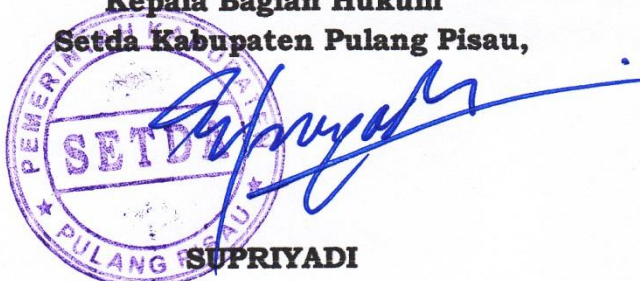
  
**SUPRIYADI**

LAMPIRAN

PERATURAN BUPATI PULANG PISAU  
NOMOR 4 TAHUN 2019  
TENTANG PETUNJUK TEKNIS  
PENGEMBANGAN DAN PENERAPAN  
TEKNOLOGI TEPAT GUNA DALAM  
PENGELOLAAN SUMBER DAYA  
ALAM DESA

**STRUKTUR PENGURUS POSYANTEK**

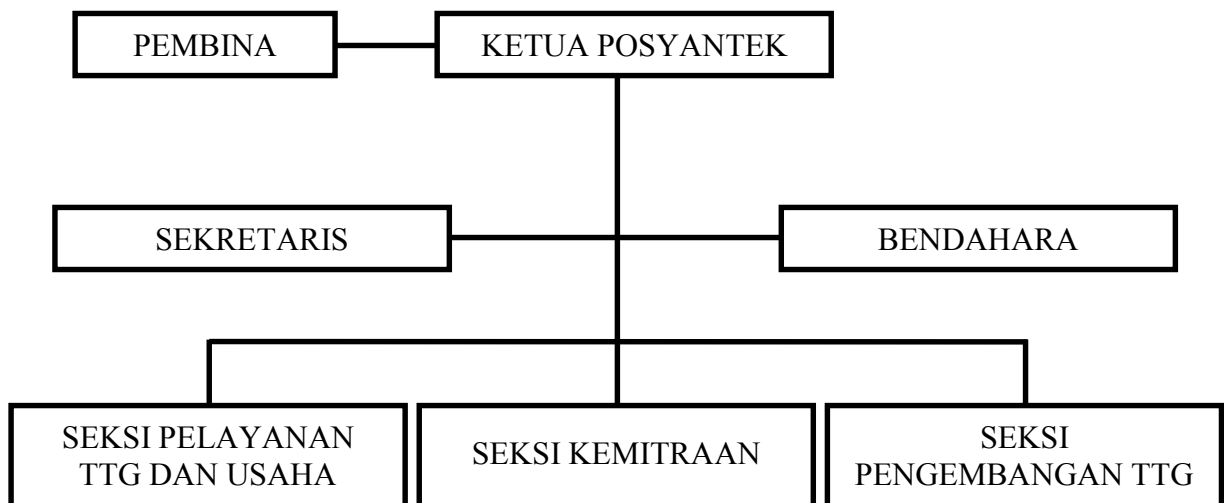

**Keterangan :**

1. Pembina Posyantek Kecamatan adalah Camat
2. Pembina Posyantek Desa adalah Kepala Desa

**BUPATI PULANG PISAU,**

**EDY PRATOWO**

**Salinan Sesuai dengan aslinya,**

**Kepala Bagian Hukum  
Setda Kabupaten Pulang Pisau,**

**SUPRIYADI**