

# **BAB I**

## **PENDAHULUAN**

---

### **1.1 Latar Belakang**

Sebagaimana yang telah tertuang di dalam PERMENDAGRI No.11/2007 tentang Perubahan atas Peraturan Menteri Dalam Negeri nomor 7 Tahun 2006 tentang Standarisasi Sarana dan Prasarana Kerja Pemerintah Daerah serta Peraturan Pemerintah Republik Indonesia nomor 18 Tahun 2017 tentang Hak Keuangan dan Administrasi Pimpinan dan Anggota Dewan Perwakilan Rakyat Daerah. Secara substansial disampaikan untuk penataan sarana maupun prasarana kerja pemerintah daerah agar lebih efektif, efisien, transparan sesuai dengan kemampuan suatu daerah. Disebutkan salahsatu variabel adalah tunjangan transportasi yang diberi fasilitas dengan batasan - batasan yang tentunya harus diperhatikan bagi pengelola maupun penggunaannya. Sebagai kesimpulan tujuan dari penataan adalah untuk kelancaran proses pekerjaan, hubungan kerja intern dan ekstern, kemudahan komunikasi, kelancaran tugas dan kewenangan.

Untuk merealisasikan, maka dibutuhkan pertimbangan mengenai besaran tunjangan yang akan diberikan kepada Ketua, Wakil Ketua, dan Anggota DPRD Kabupaten Wonosobo. Dibutuhkan tim independen dalam hal pengkajiannya, sebagai bahan pertimbangan dalam menentukan kebijakannya.

Keperluan jasa perhitungan harga sewa Kendaraan tersebut akan di pergunakan untuk memperkirakan besaran biaya sewa yang akan diterima oleh Ketua, Wakil dan Anggota Dewan Perwakilan Rakyat Daerah Kabupaten Wonosobo – Provinsi Jawa Tengah.

### **1.2 Maksud dan Tujuan**

Maksud dilakukan Perhitungan Harga Sewa ini adalah untuk menentukan perkiraan rencana harga sewa Kendaraan Ketua, Wakil dan Anggota DPRD di Kabupaten Wonosobo.

Tujuan dari kegiatan ini adalah sebagai dasar / pertimbangan bagi Pemerintah Kabupaten Wonosobo menentukan besarnya tunjangan transportasi berdasarkan hasil survey, yang nantinya akan diterima oleh Ketua, Wakil dan Anggota Dewan Perwakilan Rakyat Daerah Kabupaten Wonosobo secara wajar oleh Independen Consultant.

### **1.3 Sasaran**

- Mengetahui trend harga sewa kendaraan di sekitar Kabupaten Wonosobo – Provinsi Jawa Tengah ;
- Memberikan advis kepada pengguna jasa mengenai kepatutan / kewajaran harga sewa kendaraan dengan memberikan opini range harga ;
- Memberikan masukan pada pihak Pemerintah Kabupaten Wonosobo di dalam menentukan besarnya tunjangan transportasi bagi Ketua, Wakil dan Anggota Dewan Perwakilan Rakyat Daerah (DPRD) Kabupaten Wonosobo – Provinsi Jawa Tengah.

### **1.4 Ruang Lingkup dan Batasan**

Lingkup kegiatan ini adalah perhitungan harga sewa Kendaraan ditinjau dari kondisi pasar dan pendekatan dengan mempertimbangkan :

- Kendaraan dengan kapasitas / silinder sesuai dengan ketentuan yang terdapat di PERMENDAGRI 11/2007 ;
- Penggunaan kendaraan sewa berpenumpang yang paling dominan di pasaran kota - kota di Pulau Jawa khususnya area kota Kabupaten Wonosobo sebagai obyek kajian, serta pada merk / tipe kendaraan yang familiar digunakan dan diminati sebagai transportasi penumpang ;
- Sesuai regulasi terkait pada PP. 18/2017, dalam salahsatu klausul pasal nya bahwa pembayaran tunjangan transportasi dilakukan secara tunai dalam bentuk uang setiap bulannya. Hal ini memberikan opini bagi konsultan independen untuk memberikan advis sewa per hari dan sewa per bulan, sebagai perbandingan kepada pengguna jasa untuk mempertimbangkan efektifitas maupun efisiensi ;
- Tahun kendaraan diasumsikan paling lama 3 (tiga) tahun dari pembuatan sampai dengan tahun dilakukannya survey, kami tidak mempertimbangkan kilometer pemakaian.

## 1.5 Metodologi

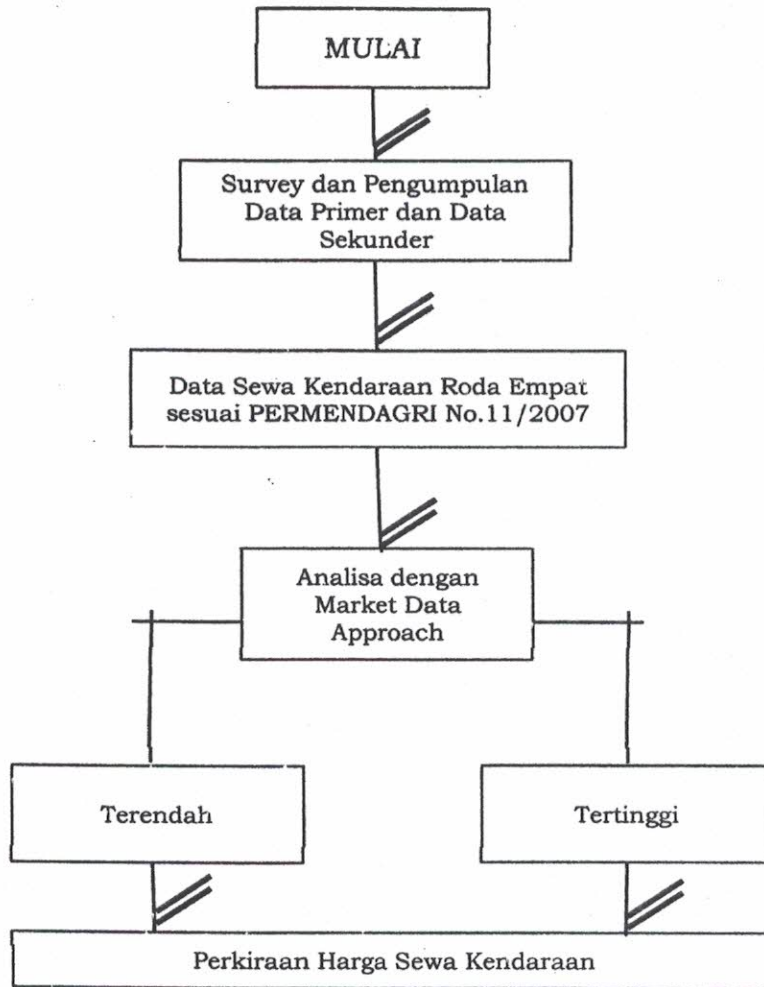

### Perhitungan Harga Sewa Kendaraan

Metode perhitungan yang digunakan untuk menentukan sewa kendaraan adalah Metode Pendekatan Data Pasar (Market Data Approach).

Koreksi penyesuaian, variabelnya mencakup perbandingan :

- Faktor Usia Kendaraan, yang mencakup perbandingan usia kendaraan ;
- Faktor Waktu, adalah sebagaimana kondisi pasar sewa dalam menentukan waktu sewa meliputi jam, hari, bulan, tahun ;
- Faktor Kapasitas, adalah mencakup kapasitas silinder sesuai dengan ketentuan dan kapasitas penumpang.

## GAMBARAN UMUM

---

## **BAB II**

# **GAMBARAN UMUM**

---

### **2.1 Gambaran Umum Kabupaten Wonosobo**

Kabupaten Wonosobo adalah sebuah kabupaten di Provinsi Jawa Tengah. Ibukotanya adalah Wonosobo. Kabupaten ini berbatasan dengan Kabupaten Temanggung dan Kabupaten Magelang di timur, Kabupaten Purworejo di selatan, Kabupaten Kebumen dan Kabupaten Banjarnegara di barat, serta Kabupaten Batang dan Kabupaten Kendal di utara.

Kabupaten Wonosobo berdiri 24 Juli 1825 sebagai kabupaten di bawah Kesultanan Yogyakarta seusai pertempuran dalam Perang Diponegoro. Kyai Moh. Ngampah, yang membantu Diponegoro, diangkat sebagai bupati pertama dengan gelar Kanjeng Raden Tumenggung (K.R.T.) Setjonegoro.

#### **Geografi**

Sebagian besar wilayah Kabupaten Wonosobo adalah daerah pegunungan. Bagian timur (perbatasan dengan Kabupaten Temanggung) terdapat dua gunung berapi: Gunung Sindoro (3.136 meter) dan Gunung Sumbing (3.371 meter). Daerah utara merupakan bagian dari Dataran Tinggi Dieng, dengan puncaknya Gunung Prahu (2.565 meter). Di sebelah selatan, terdapat Waduk Wadaslintang.

Ibukota Kabupaten Wonosobo berada di tengah-tengah wilayah Kabupaten, yang merupakan daerah hulu Kali Serayu. Wonosobo dilintasi jalan provinsi yang menghubungkan Semarang-Purwokerto.

Kabupaten Wonosobo terdiri atas 15 kecamatan, yang dibagi lagi atas sejumlah desa dan kelurahan. Pusat pemerintahan berada di Kecamatan Wonosobo. Kecamatan di Kabupaten Wonosobo :

Garung, Kalibawang, Kalikajar, Kaliwiro, Kejajar, Kepil, Kertek, Leksono, Mojotengah, Sapuran, Selomerto, Sukoharjo, Wadaslintang, Watumalang, Wonosobo.

#### **Etimologi**

Kata Wonosobo berasal dari bahasa Jawa: Wanasaba, yang secara harafiah berarti: "tempat berkumpul di hutan". Bahasa Jawa sendiri mengambilnya dari bahasa Sanskerta: vanasabhā yang artinya kurang lebih sama. Kedua kata ini juga dikenal sebagai dua buku dari Mahabharata: "Sabhaparwa" dan "Wanaparwa".

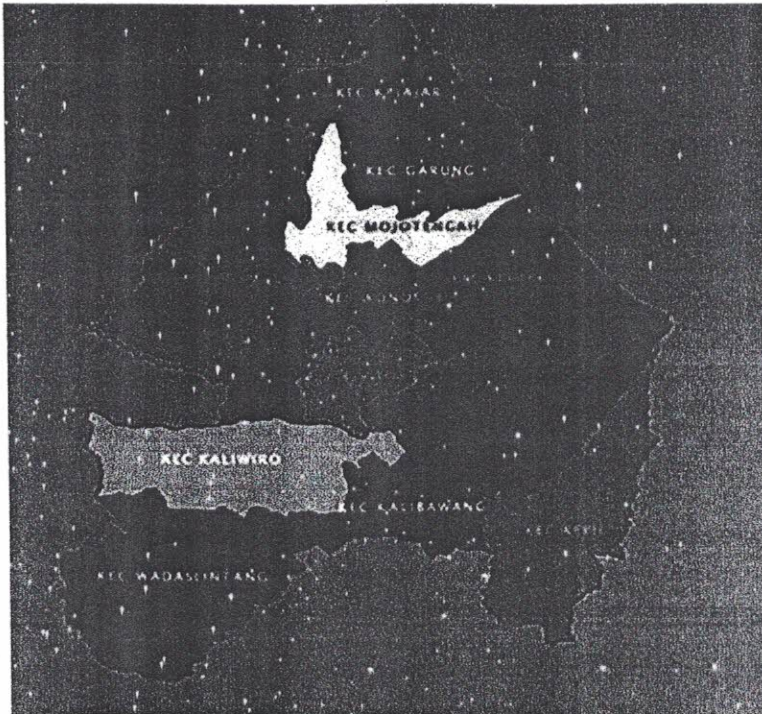

Peta pembagian wilayah di Kabupaten Wonosobo.

### **Hasil Bumi (Pertanian)**

Wonosobo adalah wilayah dengan keadaan tanah yang begitu subur sehingga banyak sekali tanaman yang dapat tumbuh contohnya adalah sayuran. Mulai dari dataran tinggi Dieng sampai Kaliwiro (yang merupakan wilayah rendah) terdapat banyak sekali sayuran. Berbagai macam sayuran dapat tumbuh seperti, kubis, kentang, selederi, daun koci, sawi, mentimun, bayam, terong, cabe, kangkung, dan masih banyak tumbuhan yang termasuk jenis sayuran lain.

Di wilayah yang dijuluki kota dingin ini juga dapat tumbuh berbagai buah-buahan. Adapun buah yang dapat tumbuh adalah pisang, pepaya, durian, mangga, jambu, duku, rambutan, buah naga, nanas, kelengkeng, stroberi, anggur, manggis, dan lain-lain. Selain itu, ada beberapa buah-buahan yang tumbuh di dalam tanah yaitu singkong dan ubi jalar. Salah satu yang menjadi Buah Khas di Wonosobo adalah Buah Carica, buahnya mirip dengan pepaya akan tetapi memiliki tekstur yang lebih keras sedikit.

### **Pariwisata**

Tempat wisata alam di Kabupaten Wonosobo adalah :

Kawasan Wisata Dieng, Waduk Wadaslintang, Air Terjun Sikarim, Telaga Menjer, Curuk Winong, Kali Anget, Sikunir, Gunung Prahu, Puncak Gunung Sindoro dan Sumbing, Air terjun Muncar. (Sumber : Wikipedia)

**Data - Data Visual Ikon Kabupaten Wonosobo**



Gedung DPRD Kabupaten Wonosobo.

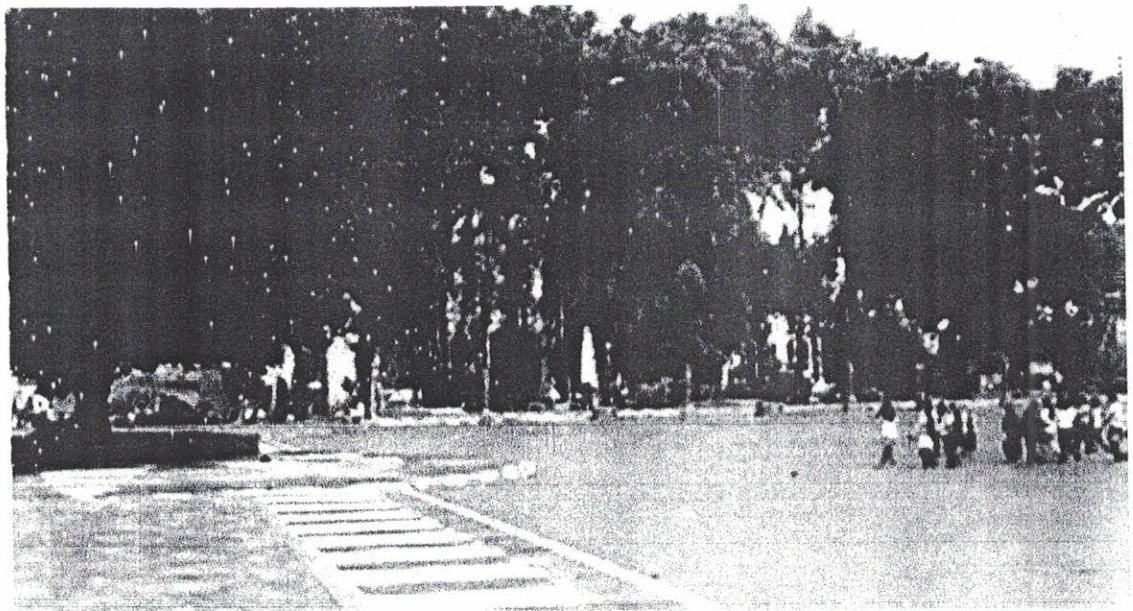

Alun - alun kota Wonosobo sebagai vocal point dari komponen kota setempat.

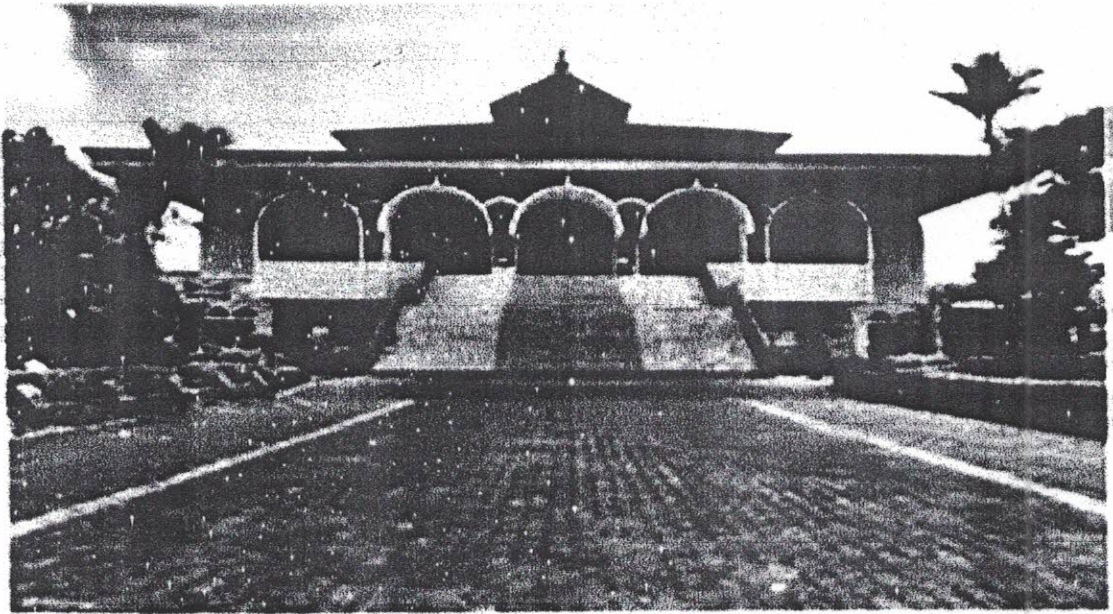

Masjid Agung sebagai simbol tempat ibadah bagi masyarakat mayoritas Kabupaten Wonosobo.

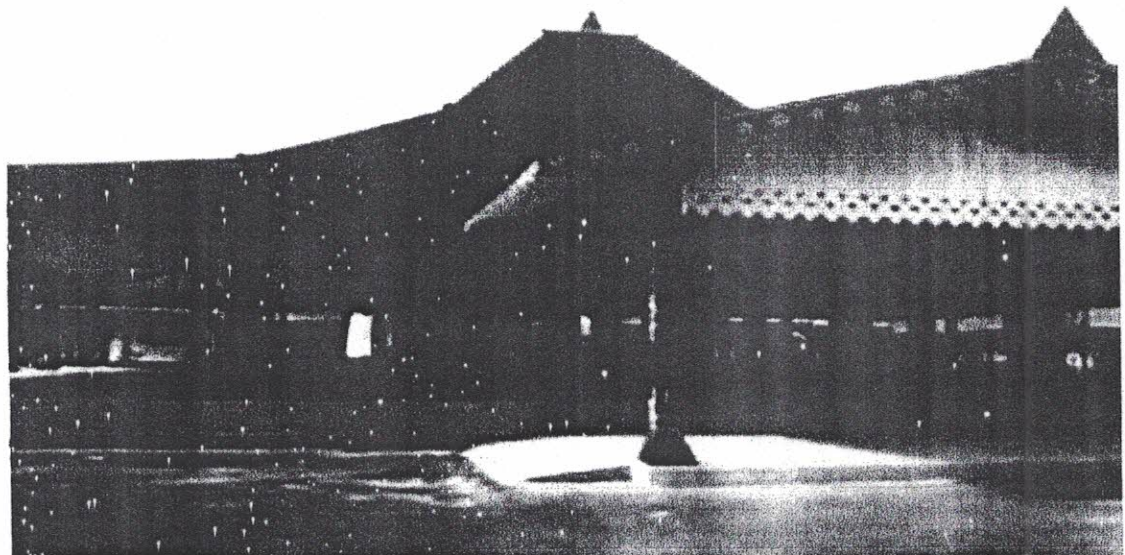

Pendopo kabupaten yang terletak di sebelah utara alun - alun.



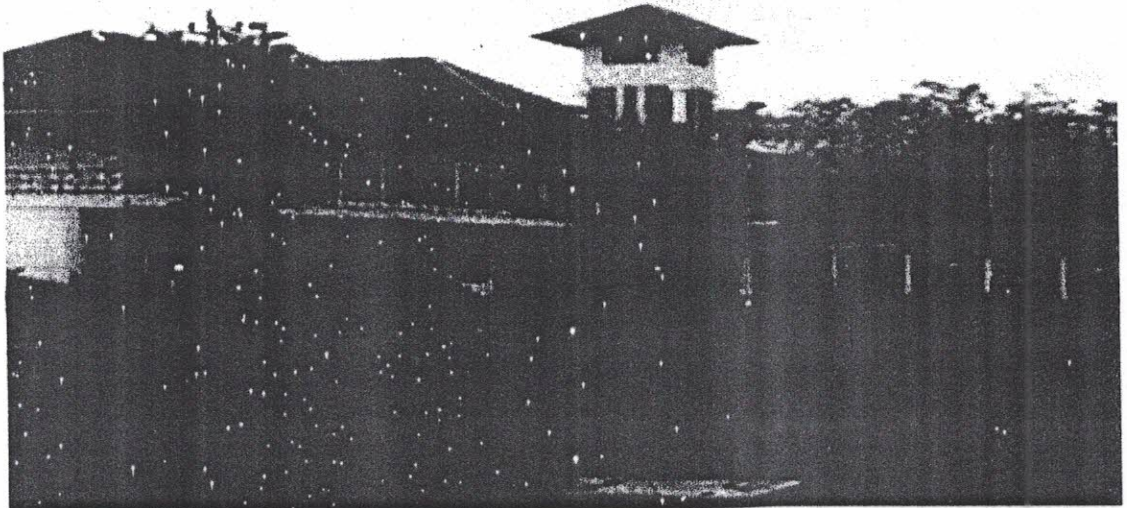

Terminal bus sebagai fasilitas perhubungan darat antar wilayah kota maupun skala antar provinsi.

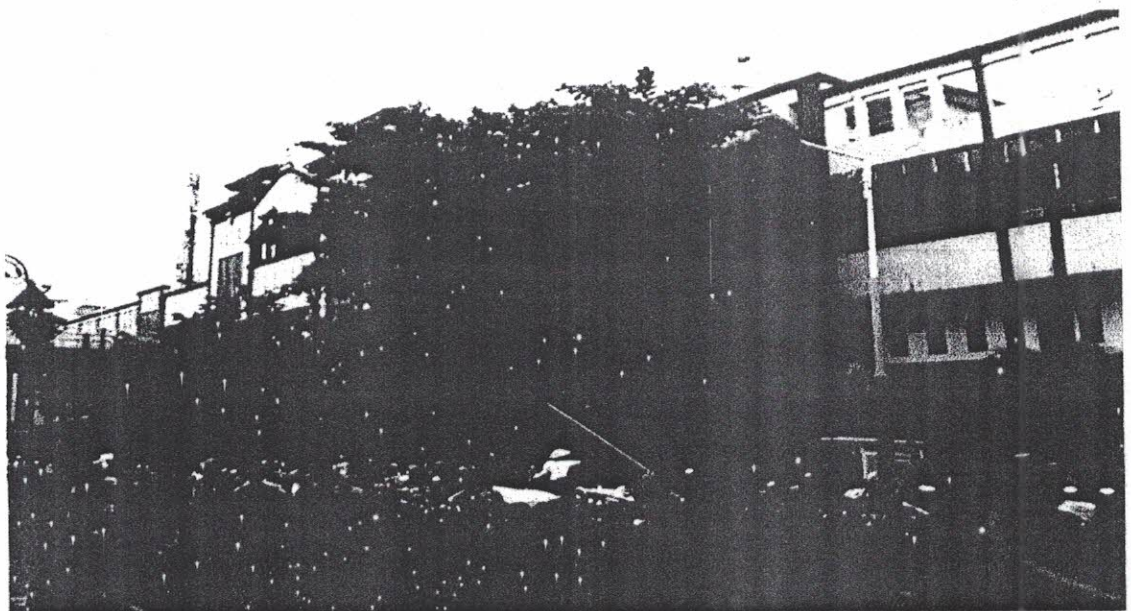

Pasar utama di kota Wonosobo, sebagai barometer roda perekonomian dengan konsep tradisional - modern.

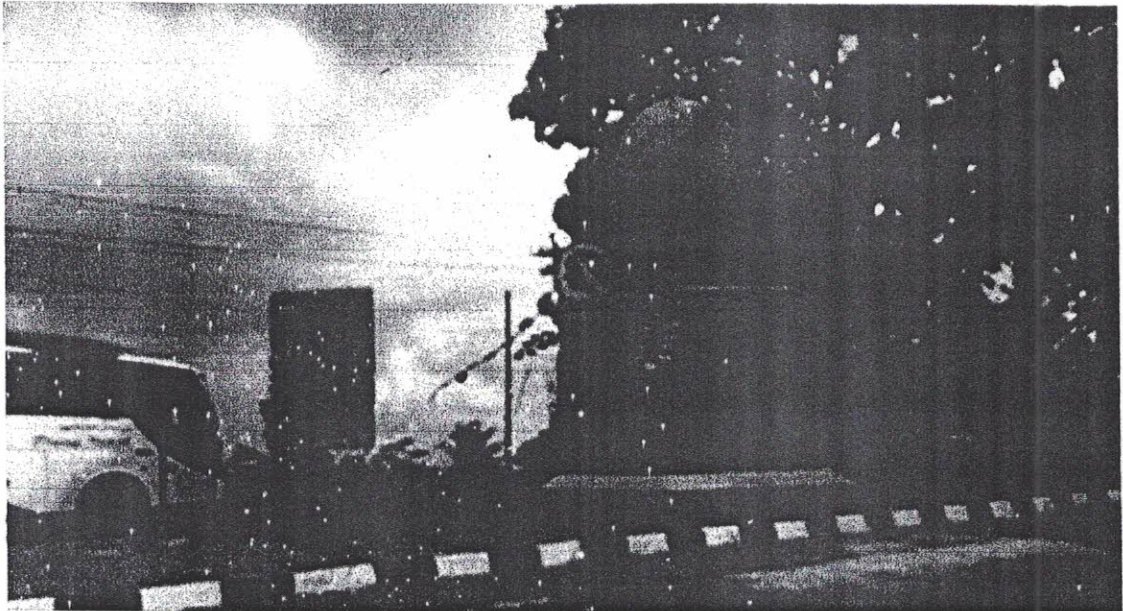

Patung carica sebagai tanda salahsatu komoditi unggulan dari potensi hasil bumi setempat, berada di pintu masuk menuju kota Wonosobo dari arah wilayah Kabupaten Temanggung.

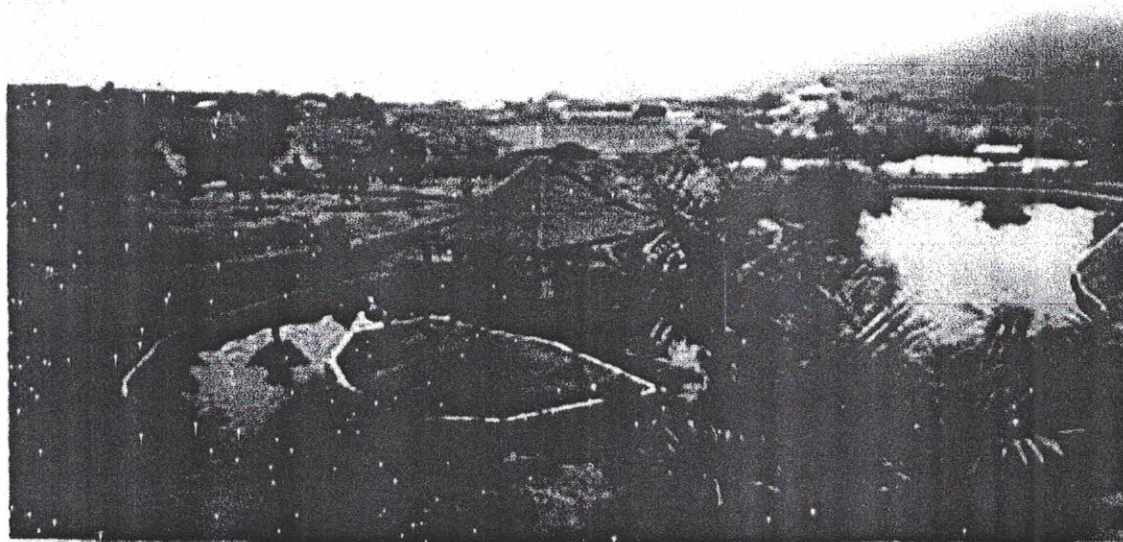

Agro Wisata Tambi merupakan perkebunan teh yang dikelola swasta, terletak di jalur menuju kawasan Dieng.



Salahsatu destinasi wisatawan lokal maupun manca ke Jawa Tengah adalah Dieng, meskipun tidak sepenuhnya merupakan aset pemkab namun akses favorit dan terdekat melalui wilayah Kab. Wonosobo.



Tujuan wisata yang relatif baru dikenal publik, namun dapat menarik animo wisatawan manca maupun domestik cukup tinggi.

## 2.2 Obyek Kajian

Dalam hal ini tim konsultan independen melakukan survey harga sewa kendaraan pada perusahaan jasa sewa mobil dalam kota Kabupaten Wonosobo. Mengenai kriteria jenis kendaraan berdasarkan ketentuan terkait pada Peraturan Menteri Dalam Negeri nomor 11 Tahun 2007.

### **Ketua DPRD Kota/Kabupaten**

- Jumlah : 1 (satu) unit
- Jenis Kendaraan : Sedan atau Minibus
- Kapasitas/Isi : 2.500 cc  
Silinder (maks.)

### **Wakil Ketua DPRD Kota/Kabupaten**

- Jumlah : 1 (satu) unit
- Jenis Kendaraan : Sedan atau Minibus
- Kapasitas/Isi : 2.200 cc  
Silinder (maks.)

### **Anggota DPRD Kota/Kabupaten**

- Jumlah : 1 (satu) unit
- Jenis Kendaraan : Sedan atau Minibus (Bensin/Solar)
- Kapasitas/Isi : Sedan atau Minibus Bensin 2.000 cc  
Silinder (maks.) Minibus Solar 2.500 cc

Sebagaimana mengutip dari ketentuan yang berkorelasi dengan kegiatan kajian ini adalah Peraturan Pemerintah nomor 18 tahun 2017 tentang Hak Keuangan dan Administratif Pimpinan dan Anggota Perwakilan Rakyat Daerah. Pada salahsatu klausulnya yang berkaitan :

#### **Pasal 15**

- (1) Dalam hal Pemerintah Daerah belum dapat menyediakan rumah negara dan kendaraan dinas jabatan bagi Pimpinan DPRD sebagaimana dimaksud dalam Pasal 13, kepada yang bersangkutan diberikan tunjangan perumahan dan tunjangan transportasi.
- (2) Dalam hal Pemerintah Daerah belum dapat menyediakan rumah negara bagi Anggota DPRD sebagaimana dimaksud dalam Pasal 13, kepada yang bersangkutan dapat diberikan tunjangan perumahan.
- (3) Tunjangan perumahan dan tunjangan transportasi bagi Pimpinan DPRD sebagaimana dimaksud pada ayat (1) diberikan dalam bentuk uang dan dibayarkan setiap bulan terhitung mulai tanggal pengucapan sumpah/janji.

- (4) Tunjangan perumahan sebagaimana dimaksud pada ayat (2) dan tunjangan transportasi bagi Anggota DPRD sebagaimana dimaksud dalam Pasal 9 ayat (3) diberikan dalam bentuk uang dan dibayarkan setiap bulan terhitung mulai tanggal pengucapan sumpah/janji.

**Pasal 17**

- (4) Besaran tunjangan transportasi yang dibayarkan harus sesuai dengan standar satuan harga sewa kendaraan yang berlaku untuk standar kendaraan dinas jabatan bagi Pimpinan dan Anggota DPRD, tidak termasuk biaya perawatan dan biaya operasional kendaraan dinas jabatan.

Penjelasan diatas merupakan bentuk kutipan dari klausul yang terdapat di dalam regulasi dan menjadi bagian dari batasan kegiatan kajian ini.

## APLIKASI METODE KAJIAN

---

## BAB III

### APLIKASI METODE KAJIAN

#### 3.1 Analisis dan Kriteria

Sebagaimana kita tinjau kembali dari ketentuan mengenai jenis maupun kapasitas kendaraan pada ketentuan yang berlaku sesuai PERMENDAGRI no.11 Tahun 2007 tentang Perubahan atas Peraturan Menteri Dalam Negeri nomor 7 Tahun 2006 tentang Standarisasi Sarana dan Prasarana Kerja Pemerintah Daerah.

NO	JABATAN	JUMLAH	JENIS KENDARAAN	KAPASITAS/ISI SILINDER (MAKSIMAL)
1	Ketua DPRD Kabupaten/Kota	1 (satu) unit	Sedan atau minibus	2.500 cc
2	Wakil Ketua DPRD Kabupaten/Kota	1 (satu) unit	Sedan atau minibus	2.200 cc
3	Pejabat Eselon II	1 (satu) unit	Sedan atau minibus - minibus (bensin) - minibus (solar)	2.000 cc 2.500 cc

Dari penjelasan atau kriteria kendaraan dinas sesuai dengan jabatan sudah ditentukan mengenai kapasitas / isi silinder secara maksimal. Namun demikian guna menunjang efisiensi dan efektifitas keuangan pemerintah daerah, tidak menutup kemungkinan bahwa kapasitas kendaraan menjadi hal mutlak karena kriteria tersebut merupakan kapasitas maksimal.

Pengamatan dan pengambilan data saat survey ke obyek profesional mengenai sewa menyewa kendaraan roda empat penumpang di kota kabupaten Wonosobo mendapatkan variabel sebagai berikut.

- Kapasitas silinder kendaraan penumpang yang lazim digunakan memiliki jenis 4 (empat) silinder dengan besaran cc (*centimeter cubic*) diantaranya 1.300 cc, 1.400.cc, 1.500 cc, 2.000 cc, 2.400 - 2.500 cc (diesel).
- Kondisi tahun pembuatan mobil sewa rata - rata diatas tahun 2015.
- Pemakaian rata - rata sehari semalam, terdapat tarif 12 (dua belas) jam dan apabila penggunaan lebih dari dua belas jam dikenakan biaya tambahan negosiasi sampai hitungan 24 (dua puluh empat) jam.

- Penyewaan juga dapat dalam kurun waktu hitungan bulanan maupun tahunan dengan mendapatkan tarif diskon dan lebih rendah harga sewanya apabila di kalkulasi daripada pemakaian satu bulan penuh dengan pembayaran per hari dalam satu bulan.
- Kelengkapan kendaraan relatif cukup nyaman karena dilengkapi air conditioner dan sistem kemudi power steering.
- Rata-rata harga apabila sewa mobil pemakaian dua belas jam dikurangkan rp. 100.000,- dari sewa sehari semalam. Sedangkan untuk pemakaian menggunakan driver ditambahkan Rp. 100.000,- untuk dalam kota dan Rp. 150.000,- untuk luar kota.
- Pengambilan data informasi bersumber dari 3 (tiga) pelaku profesional yang berkecimpung di bidang rental kendaraan.

### **Kesimpulan dan Opini**

1. Pada penjelasan mengenai kapasitas silinder, untuk jenis maksimal 2.200 cc kondisi diatas tahun 2015 sudah tidak memproduksi lagi.
2. Tarif sewa untuk jenis kendaraan tertentu yang familiar digunakan di kabupaten setempat antara yang 2.000 (bensin) cc dengan 2.500 cc (diesel) adalah sama.
3. Untuk mobil kelas premium cukup terbatas yang disewakan di daerah kota Kabupaten Wonosobo.
4. Tarif sewa yang disampaikan sebagai harga yang disarankan mengacu sewa per hari dua belas jam sesuai dengan standart rata - rata dari hasil survey.
5. Penyampaian sewa harga terendah maupun tertinggi (untuk satu unit kendaraan) merupakan bagian dari opini dimana asumsi konsultan independen berdasar tingkatan jabatan untuk opini terendah, sedangkan kewenangan untuk meng-implentasikannya diserahkan sepenuhnya untuk pengguna jasa atau pemangku kepentingan yang berhak.
6. Melihat dari ketentuan pada PP. 18/2017 bahwa tunjangan tarnsportasi yang dibayarkan sesuai harga sewa dengan tidak termasuk biaya perawatan dan operasional, maka hal tersebut tidak kami perhitungkan. Dan akan dibayarkan setiap bulan.
7. Klasifikasi penyampaian tetap sesuai PERMENDAGRI no.11/2007 dimana terdapat kendaraan dinas untuk :
  - Ketua DPRD Kota / Kabupaten
  - Wakil Ketua DPRD Kota / Kabupaten
  - Pejabat Eselon II setara dengan Anggota DPRD Kota / Kabupaten.



### 3.2 Harga Sewa Kendaraan Per Hari dan Per Bulan

Dengan mempertimbangkan berbagai hasil survey dengan memperhatikan pendekatan pasar sewa kendaraan di Kabupaten Wonosobo dan opini kewajaran harga sewa kendaraan untuk Pimpinan DPRD dan Anggota Kabupaten Wonosobo adalah :

#### Harga Sewa Kendaraan

1. Ketua DPRD, Wakil Ketua DPRD dan Anggota Kabupaten Wonosobo pada kisaran,  
Rp 250,000 / hari - Rp 550,000 / hari  
atau  
Rp 6,000,000 / bulan - Rp 10,500,000 / bulan

Kami sarankan untuk pemangku kegiatan atau pengguna laporan ini yang memiliki kewenangan mutlak untuk meng-implementasikan substansi laporan. Karena saat melaksanakan survey lapangan pada waktu pelaksanaan kegiatan, informasi yang tersedia dengan memperhatikan kondisional pasar jenis kendaraan sewa pada wilayah setempat dirasa cukup terbatas dan hanya mengacu jenis kendaraan tertentu saja.

## LAMPIRAN

---

Rental Mobil dan Motor Jl. Kyai Muntang No 170 A Wonosobo (No hp 081325184119)

No	Nama Unit	12 Jam	24 Jam	1 bulan	Ket
1	Avansa /Ertiga/Xenia Tahun 2015	250,000	330,000	7,500,000	Untuk sebulan sewa harga Rp 250.000 X 30 hari
2	Innova / H. Freed New Innova 2013	300,000	380,000	10,500,000	Untuk sebulan sewa harga Rp 350.000 X 30 hari

Rental Mobil Jl. Soeharto No. 57 Selomerto Wonosobo (No hp 085200096334)

No	Nama Unit	12 Jam	24 Jam	1 Bulan	Ket
1	Avansa/ Xenia 2014	250,000	300,000	6,000,000	Untuk sebulan sewa harga Rp. 200.000 X 30 hari
Unit yang ada hanya Avansa dan Xenia					

Rental Mobil Jl. Angkatan 45, Srini Kota ( No Hp 082300082014 )

No	Nama Unit	12 Jam	24 Jam	1 Bulan	Ket
1	Avansa/Xenia 2013		250,000	5,400,000	Untuk sebulan sewa harga Rp. 180.000 x 30 hari
Unit yang di sewakan hanya avanza dan Xenia saja					

Rental mobil Jl. Kalibeer Wonosobo ( No hp. 082220704704 )

No	Nama Unit	12 Jam	24 Jam	1 Bulan	Ket
1	Mobilio/Ertiga	250,000	325,000	7,500,000	Untuk sebulan sewa harga Rp. 250.000 x 30 hari
2	Avansa /Xenia 2015	250,000	325,000	7,500,000	Untuk sebulan sewa harga Rp. 250.000 x 30 hari
3	Innova 2013	300,000	375,000	10,500,000	Untuk sebulan sewa harga Rp. 350.000 x 30 hari
4	Terios / Rush	250,000	330,000	7,500,000	Untuk sebulan sewa harga Rp. 250.000 x 30 hari

Putra Wijaya Tours dan Travei Jl. Banyuurip No 117 Longkrang - Wonosobo ( No hp 085228963508 )

No	Nama unit	12 jam	1 Bulan	Ket
1	Avanza 2017	450,000	13,500,000	Biaya Sewa sudah termasuk driver di kami belum bisa lepas kunci
2	Ertiga 2016	450,000	13,500,000	
3	Innova 2016	650,000	19,500,000	

Ket	Driver luar kota :	Rp. 150.000
	Driver dalam kota :	Rp. 100.000

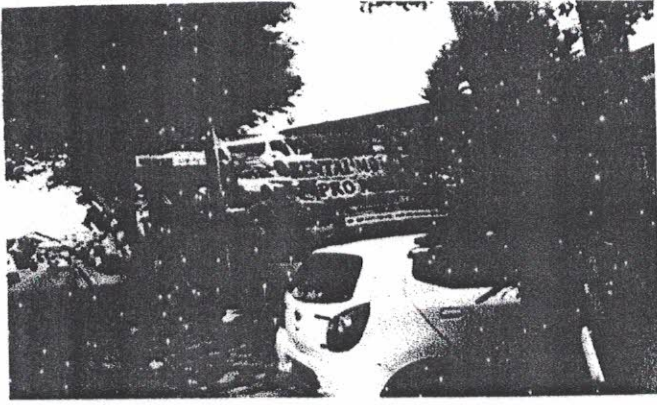

Sumber informasi :  
Rental Pro Merah Putih, Jl. Kyai Muntang,  
Wonosobo.



Sumber informasi :  
Rental Calya Wisata, Jl. Soeharto, Selomerto,  
Wonosobo.

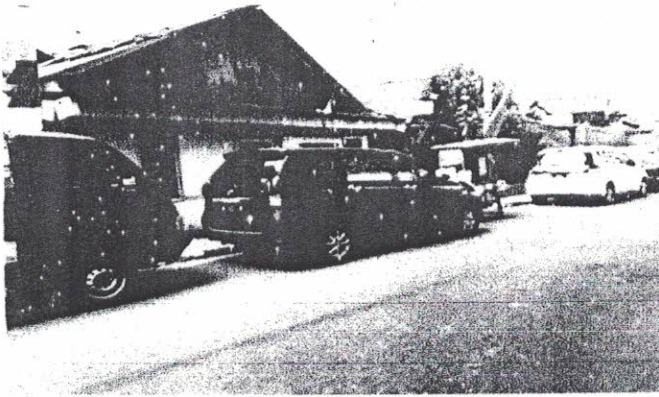

Sumber informasi :  
Rental di Jl. Kalibeber, Wonosobo.

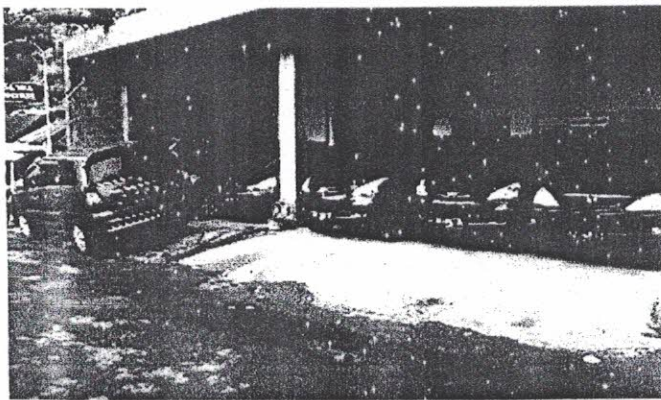

Sumber informasi :  
Putra Wijaya Tours Travel, Jl. Banyuurip, Longkrang,  
Wonosobo.